ΤΙΜΗ ΦΥΛΛΟΥ ΔΡΧ. 1 — ΕΞΑΣΕΛΙΔΟΣ — ΑΘΗΝΑΙ ΕΤΟΣ Ε'. ΑΡ. 1631

ΔΙΕΥΘΥΝΤΗΣ
ΣΤΕΦ. Ι. ΠΕΣΜΑΖΟΓΛΟΥ

ΓΡΑΦΕΙΑ: Ἐν Ἀθήναις Πανεπιστημίου 53, Τηλ. 3-01 καὶ 21. Ἐν Πειραιεῖ: Ἐφημ. «Σφαῖρα» τηλ. 36. Ἐν Θεσ)νίκῃ: ὁδ. Πλάτωνος (διαστ. Ἐγνατίας). Ἐν Πάτραις: Κορίνθου 98Α τηλ. 1-98. Τυπογραφεῖα: Στοὰ Πεσμαζόγλου.
ΤΗΛΕΓΡ. ΔΙΕΥΘΥΝΣΙΣ: "ΠΡΩΙΑΝ,,"

Η ΠΡΩΪΑ

ΠΕΜΠΤΗ
3
ΙΟΥΛΙΟΥ 1930
Ἀνατ. ἡλ. 5 ὥ. 10 λ. Δύσις ἡλ. 7 ὥ. 48 λ.
ΥΑΚΙΝΘΟΥ - ΔΙΟΜΗΔΟΥΣ Μ.

Ο ΚΑΙΡΟΣ
Θερμ. μεγ. 34.3, ἐλαχ. 21.1. Ὑγρασία ὀλίγη. Ἄνεμοι: ἀπὸ βορρᾶ ἀσθενεῖς ἢ μέτριοι. Θάλασσα Αἰγαῖον, Κρητικὸν ἕως κυματώδης.
ΒΑΡΟΜΕΤΡΟΝ: 753.5

Η ΝΕΑ ΠΕΡΙΟΔΟΣ

Η ΕΛΛΗΝΟΤΟΥΡΚΙΚΗ ΣΥΝΕΡΓΑΣΙΑ ΜΕΤΑ ΤΗΝ ΣΥΝΑΨΙΝ ΤΗΣ ΣΥΜΦΩΝΙΑΣ

ΕΙΚΟΣΙΝ ΑΙΩΝΩΝ ΚΟΙΝΗ ΔΡΑΣΙΣ

ΕΛΛΗΝΕΣ ΚΑΙ ΤΟΥΡΚΟΙ ΑΛΛΗΛΟΣΥΜΠΛΗΡΟΥΝΤΑΙ

ΣΠΟΥΔΑΙΟΤΑΤΑΙ ΔΗΛΩΣΕΙΣ ΤΟΥ ΠΡΩΘΥΠΟΥΡΓΟΥ ΤΗΣ ΤΟΥΡΚΙΑΣ ΙΣΜΕΤ ΠΑΣΑ

ΠΑΡΙΣΙΟΙ, 2. (Τοῦ ἀνταποκριτοῦ μας).—Ὁ ἐν Ἀγκύρᾳ ἀνταποκριτὴς τῆς «Ἐνφορμασιόν» ἐπιστέλλει μακρὰς καὶ σπουδαιοτάτας δηλώσεις τοῦ πρωθυπουργοῦ τῆς Τουρκίας Ἰσμὲτ πασᾶ περὶ τῆς σπουδαιότητος τῆς ἑλληνοτουρκικῆς συμφωνίας καὶ περὶ τῶν ὁριζόντων οἵτινες διαγράφονται διὰ μίαν γενικωτέραν ἑλληνοτουρκικὴν συνεργασίαν.

ΕΙΚΟΣΙΝ ΑΙΩΝΩΝ ΣΥΝΕΡΓΑΣΙΑ

«Ὑπῆρξα ἀνέκαθεν —λέγει ὁ Ἰσμὲτ πασᾶς— ὁ μᾶλλον πεπεισμένος πρωταγωνιστὴς μιᾶς προσεγγίσεως μεταξὺ τῶν δύο φυλῶν, τῆς Τουρκικῆς καὶ τῆς Ἑλληνικῆς, τῶν ὁποίων ἡ συνεργασία ὑπῆρξεν, ἀπὸ ΕΙΚΟΣΙΝ ΑΙΩΝΩΝ, ὁ ἀποκλειστικὸς σχεδὸν ὅρος πάσης εὐημερίας καὶ παντὸς πολιτισμοῦ εἰς τὴν Ἀνατολήν. Οὐδεὶς ἐθλίβη περισσότερον ἡμῶν διὰ τὰ σφάλματα τῆς μεγαλομανίας τῆς πολιτικῆς τῶν Ἀθηνῶν, τῆς ὁποίας αἱ συνέπειαι ὑπῆρξαν τόσον ὀλέθριαι διὰ τὸν Ἑλληνισμόν, διὰ παντὸς ἐκδιωχθέντα ἐκ τῆς Ἀσίας, διὰ τὴν Τουρκίαν καὶ διὰ τὴν Εὐρώπην ὁλόκληρον παρασυρθεῖσαν εἰς τὸν παγκόσμιον πόλεμον ἐξ ἀντικτύπου τοῦ Βαλκανικοῦ πολέμου.

»Εἰς τὴν παγκόσμιον παραγωγήν, οἱ Τοῦρκοι καὶ οἱ Ἕλληνες δι' οἱουδήποτε ὀνόματος καὶ ἂν ἀποκαλοῦνται ἐν τῇ ἱστορίᾳ: Πέρσαι, Ἀσιᾶται, Βαρδαριῶται, Βυζαντινοί, Φαναριῶται, Ὀθωμανοί, εἶχον πάντοτε ἀποτελέσει ἓν συγκρότημα (μπλόκ), τοῦ ὁποίου ἡ σπουδαιότης ἐλαμβάνετο ὑπ' ὄψιν ὑπὸ τῆς Δύσεως. Τόσον εἰς τὴν Ρωμυλίαν ὅσον καὶ εἰς τὴν Ἀνατολίαν, τὰ ἐλευθέρια καὶ τὰ βιοτεχνικὰ ἐπαγγέλματα ἦσαν μοιρασμένα· κάθε ράτσα εἶχεν εἰδικευθῆ εἰς ὡρισμένην κατηγορίαν πνευματικῆς καλλιεργείας ἐμπορίου ἢ βιομηχανίας. Ἡ πεῖρα τῶν αἰώνων εἶχε θεσπίσει μεταξὺ τῶν διαφόρων λαῶν μίαν κατανομὴν ἐργασίας ἀσφαλίζουσαν εἰς τοὺς ἐργάτας τῆς Ἀνατολῆς μίαν τεχνικὴν συχνάκις ὑπερτέραν τῆς τῶν ἐργατῶν τῆς Δύσεως. Οἱ καρποὶ οὗτοι μιᾶς ὑπερχιλιετοῦς εἰδικεύσεως δυστυχῶς κατεστράφησαν, διεσκορπίσθησαν καὶ ἐχάθησαν μέσα εἰς τοὺς αἱματηροὺς στροβίλους τῶν ἐμφυλίων καὶ διεθνῶν πολέμων, οἵτινες διεξήχθησαν ἐπὶ τῶν ἐδαφῶν αὐτῶν ἀπὸ ἑνὸς αἰῶνος, τῇ ὑποκινήσει τῶν ξένων προπαγανδῶν. Μέγα μέρος τῶν Μικρασιατῶν ὀρθοδόξων τῶν μεταφυτευθέντων ἐν Ἑλλάδι εἶνε κατ' οὐσίαν Τοῦρκοι ἐκχριστιανισθέντες, οἱ ὁποῖοι δυσκόλως θὰ προσαρμοσθοῦν εἰς ἕνα περιβάλλον διάφορον ἐκείνου ὅπου ἔζησαν ἐπὶ χιλιάδας ἐτῶν. Τὰ σημερινὰ ἑλληνικὰ ἐδάφη δὲν θὰ παράσχουν εἰς αὐτοὺς τὰ προϊόντα τῶν ὁποίων εἶχον τὴν πατροπαράδοτον συνήθειαν.

ΤΟ ΑΙΓΑΙΟΝ ΜΑΣ ΕΝΩΝΕΙ.—ΔΙΑΤΙ ΗΡΗΜΩΘΗ Η ΚΩΝΣΤΑΝΤΙΝΟΥΠΟΛΙΣ

»Ἡ Μικρασία, αἱ Νῆσοι καὶ ἡ Ἑλλὰς ἀλληλοσυμπληροῦνται ἀπὸ πάσης ἀπόψεως. Τὸ Αἰγαῖον πέλαγος ἑνώνει τὴν Τουρκίαν καὶ τὴν Ἑλλάδα, ἐξασφαλίζει τὰς συγκοινωνίας των καὶ τὰς ἀμοιβαίας ἀνάγκας των. Ἡ εὐφυΐα καὶ τὰ συμφέροντα τῶν δύο ἐθνῶν ὑπαγορεύουν εἰς αὐτὰ νὰ εἶνε φίλα, ἐὰν θέλουν νὰ εὐημερήσουν. Εἰς τὴν Μικρὰν Ἀσίαν ἡ Ἑλλὰς ἠμπορεῖ νὰ ἀνεφοδιασθῇ, εὐθηνότερον, εἰς τρόφιμα καὶ εἰς πρώτας ὕλας διὰ τὴν βιομηχανίαν της.

»Ὁμοίως καὶ ἡμεῖς οὐδέποτε ἐθεωρήσαμεν ὡς ἀσημάντους τὰς ὑπηρεσίας, τὰς ὁποίας οἱ τέως ὀρθόδοξοι συμπατριῶται μας προσέφεραν εἰς ἡμᾶς εἰς τὸ πεδίον τοῦ διεθνοῦς ἐμπορίου καὶ τῆς ἐξαγωγῆς. Ἡ γενικὴ οἰκονομία τῆς Σταμποὺλ ἀναμφιβόλως ὑπέφερε τόσον ἐκ τῆς ἀπουσίας τῶν μὴ Μουσουλμάνων Τούρκων πολιτῶν, ὅσον καὶ ἐκ τῆς διακοπῆς τοῦ ρωσσικοῦ διαμετακομιστικοῦ ἐμπορίου.

Η ΕΠΑΝΟΔΟΣ ΤΩΝ «ΜΗ ΑΝΤΑΛΛΑΞΙΜΩΝ» ΕΛΛΗΝΩΝ

»Ἡ ἐπάνοδος τῶν Τούρκων ὀρθοδόξων, οἵτινες εἶχον ἀναχωρήσει ἐκ Τουρκίας μὲ κανονικὰ διαβατήρια, ἡ τελειωτικὴ ἀναγνώρισις τῆς ἰδιότητος τοῦ «ἐταμπλί» εἰς ἐκείνους ἐξ αὐτῶν οἵτινες ἔμειναν εἰς Κωνσταντινούπολιν, ἀλλὰ τῶν ὁποίων ἡ ἀκριβὴς θέσις δὲν ὑπῆρξε ποτὲ δυνατὸν νὰ προσδιορισθῇ ἐπακριβῶς ἀπὸ ὀκταετίας, θὰ διευκολύνουν ἀσφαλῶς μίαν προσεχῆ ἐπάνοδον εἰς τὴν ὁμαλότητα. Δὲν πρέπει, ἐν τούτοις, νὰ αὐταπατώμεθα καὶ νὰ ἀναμένωμεν ὅπως τὰ πάντα σταθεροποιηθοῦν διὰ τῆς ὑπογραφῆς ἁπλῶς τῆς συμφωνίας. Θὰ δεήσῃ πρωτίστως νὰ ἐκδώσωμεν τόσον ἐν Τουρκίᾳ ὅσον καὶ ἐν Ἑλλάδι, νέους διοικητικοὺς κανονισμούς, συμφώνους πρὸς τὸ περιεχόμενον καὶ τὸ πνεῦμα τῆς συμβάσεως, ἀκολούθως δὲ νὰ ἐπαγρυπνήσωμεν διὰ τὴν αὐστηρὰν ἐφαρμογὴν τῶν διαταγμάτων τούτων ὑπὸ δημοσίων ὑπαλλήλων, οἵτινες ἀπὸ δεκαοκτὼ ἐτῶν ἔχουν διαπαιδαγωγηθῇ κατ' ἐντελῶς ἄλλην νοοτροπίαν.

»Θὰ δεήσῃ νὰ ἔχωμεν ὑπ' ὄψει τὴν μεγίστην δυσχέρειαν, τὴν ὁποίαν παρουσιάζει ἡ μεταβολή, ἀπὸ τῆς μιᾶς ἡμέρας εἰς τὴν ἄλλην, τῆς νοοτροπίας τῶν δημοσίων γραφείων. Ἀλλὰ αὐτὴ καὶ μόνη ἡ ἄρσις ὡρισμένων ἀπαγορεύσεων θὰ καταστῇ δυνατὸν νὰ δώσῃ σημαντικὴν προώθησιν εἰς πολλὰς κατηγορίας ἐμπορικῶν καὶ κτηματικῶν συναλλαγῶν. Ἡ ἐλευθερία αὕτη θὰ ἔχῃ ἄρά γε ὡς ἀποτέλεσμα τὴν ἐπιτόπιον ἐκκαθάρισιν ὡρισμένων περιουσιῶν ἢ ἀπεναντίας τὴν ἐπάνοδον τῶν κεφαλαίων τὰ ὁποῖα εἶχον φύγει;

ΕΛΛΗΝΟΤΟΥΡΚΙΚΟΣ ΕΜΠΟΡΙΚΟΣ ΣΥΝΑΣΠΙΣΜΟΣ

»Ἐνδέχεται ὡρισμένος ἀριθμὸς ἐξ ἐκείνων οἵτινες θὰ ἐπανέλθουν, νὰ θεωρήσουν ἐπωφελεστέραν τὴν πώλησιν τῶν κατασχεθέντων ἀκινήτων, τὰ ὁποῖα θὰ τοῖς ἀποδοθοῦν, ἵνα διαθέσουν τὸ ἀντίτιμόν των εἰς ἐμπορικὰς ἐπιχειρήσεις ἐπικερδεστέρας· ἀλλὰ ἡ ἐλευθερία ἁπλῶς τῶν ἀγοραπωλησιῶν ἀκινήτων, αὐξάνουσα τὸν ὄγκον τῶν συναλλαγῶν, θὰ ἐπιφέρῃ ἀναζωπύρωσιν δραστηριότητος εἰς τὴν ἀγορὰν διὰ τῆς κινήσεως ἑνὸς ἀρκετὰ σημαντικοῦ ποσοῦ κεφαλαίων μέχρι τοῦδε ἀδρανούντων. Ἀφ' ἑτέρου, ἡ τουρκικὴ ἀγορὰ καὶ ἡ ἑλληνικὴ ἀγορὰ θὰ ἐπωφεληθοῦν τῆς ἐκτοπίσεως τοῦ ἀνταγωνισμοῦ, τὸν ὁποῖον διεξῆγον πρὸς ἄλληλα τὰ ὁμοειδῆ προϊόντα τῶν δύο χωρῶν εἰς τὰς εὐρωπαϊκὰς ἀγοράς· διότι οὐδεμία ὑπάρχει ἀμφιβολία ὅτι ἓν τῶν πρώτων ἀποτελεσμάτων τῆς ἐπανόδου τῶν Ἑλλήνων «μὴ ἀνταλλαξίμων» εἰς Κωνσταντινούπολιν θὰ εἶνε ἡ συμφωνία των μὲ τοὺς Τούρκους ἐξαγωγεῖς ὅπως θέσουν τέρμα εἰς τὰς ἐχθρικὰς ἐκστρατείας καὶ εἰς τὰς ἀντιζηλίας ἐξ ὧν ὑποφέρουν ἐξ ἴσου Τοῦρκοι καὶ Ἕλληνες παραγωγοί. Θὰ ἐπιβληθῇ ἡ ἀνάγκη νὰ συνασπίσωμεν τὰς δύο ἀγορὰς ἔναντι τῆς Εὐρώπης κατ' ἀρχάς, ἔπειτα δὲ καὶ τῆς Ἀμερικῆς, ἥτις ὕψωσεν ἐσχάτως τὸ τελωνειακόν της τεῖχος.

»Πιστεύομεν —καταλήγει ὁ Ἰσμὲτ πασᾶς— ὅτι κατὰ τὴν μελλοντικὴν αὐτὴν συνεργασίαν οἱ Τοῦρκοι θὰ ὠφεληθοῦν τόσον ἐκ τῆς ἐμπορικῆς ἐπιτηδειότητος τῶν Ἑλλήνων, ὅσον καὶ οἱ Ἕλληνες ἐκ τῆς γεωργικῆς ὑπερπαραγωγικότητος τῶν πρώτων.»

Η ΕΠΙΣΤΗΜΗ ΓΙΑ ΟΛΟΥΣ

ΜΕ ΤΡΙΑΚΟΝΤΑ ΓΡΑΜΜΑΡΙΑ ΥΔΑΤΟΣ

ΠΟΣΟΝ ΘΑ ΖΗΣΗ Ο ΗΛΙΟΣ

ΑΙ ΠΡΟΦΗΤΕΙΑΙ ΤΟΥ ΕΝΤΙΝΓΚΤΟΝ

Ἀπὸ ἡμερῶν συνεδριάζει εἰς τὸ Βερολῖνον ἡ Παγκόσμιος Διάσκεψις Δυνάμεως, ἡ ὁποία ἔχει συγκεντρώσει εἰς τὴν γερμανικὴν πρωτεύουσαν μεγάλον ἀριθμὸν ἐκ τῶν μεγαλυτέρων ἐπιστημόνων τοῦ κόσμου. Συζητοῦνται εἰς τὴν διάσκεψιν αὐτὴν τὰ πολύπλοκα καὶ διὰ τὸν ἀδαῆ ἀκατανόητα τεχνικὰ προβλήματα τῆς κινητηρίου δυνάμεως καὶ τῶν ἀποθεμάτων ἐνεργείας, τὰ προβλήματα τῶν θεωρητικῶν καὶ τῶν ἐφηρμοσμένων ἐπιστημῶν. Πρῶτος ὁμιλητὴς ὑπῆρξεν ὁ πολὺς Ἀϊνστάϊν, ὁ ὁποῖος ἀνέγνωσε μίαν μαθηματικωτάτην ἀνακοίνωσιν, ἀπὸ τὴν ὁποίαν οἱ περισσότεροι ἀκροαταὶ — δοκιμασμένοι ἐπιστήμονες — δὲν ἠμπόρεσαν νὰ ἐννοήσουν περισσότερα τοῦ ὅτι ὁ σοφὸς Γερμανὸς ἔχει ἤδη προχωρήσει καὶ πέραν τῆς περιφήμου θεωρίας τῆς σχετικότητος.

Τὴν τεχνικὴν ξηρότητα τῆς διασκέψεως, ἡ ὁποία ἐν τούτοις παρουσιάζει μέγιστον ἐνδιαφέρον διὰ τὸν σύγχρονον κόσμον, ἦλθε νὰ διακόψῃ ὁ Ἄγγλος καθηγητὴς κ. Ἔντινγκτον, ἕνας ἀπὸ τοὺς μεγαλυτέρους φυσικοὺς τῆς ἐποχῆς μας. Ὡμίλησε περὶ τῆς «Ὑποατομικῆς Ἐνεργείας», τῆς ἐνεργείας δηλαδὴ ποὺ παράγεται διὰ τῆς διασπάσεως τοῦ μικροσκοπικοῦ ἀτόμου. Ἀλλὰ ἐπραγματεύθη τὸ θέμα του κατὰ τρόπον τερπνὸν καὶ προσιτὸν εἰς ὅλους καὶ ἔδωκε μίαν εἰκόνα τοῦ μέλλοντος, ἡ ὁποία ἦτο φυσικὸν νὰ κάμῃ ζωηρὰν ἐντύπωσιν.

ΜΕ 30 ΓΡΑΜΜΑΡΙΑ ΥΔΑΤΟΣ

«Ἔρχομαι νὰ σᾶς μεταβάλω εἰς Ταντάλους — εἶπεν εἰς τοὺς ἀκροατάς του — μὲ ἕνα ὅραμα τεραστίων ἀποθεμάτων ἐνεργείας, ὑπερβαινόντων κατὰ πολὺ καὶ τὰς πιὸ ἀχαλινώτους ἐπιθυμίας τοῦ μηχανικοῦ — πηγῶν δυνάμεως τόσον ἀπεριορίστων ὥστε νὰ μὴν ἀξίζῃ νὰ σκεπτώμεθα περὶ οἰκονομίας τῆς καυσίμου ὕλης. Ἡ ἐνέργεια, περὶ τῆς ὁποίας ὁμιλῶ, ὑφίσταται ἄφθονος σὲ κάθε τι ποὺ βλέπομεν καὶ ἐγγίζομεν. Μόνον ποὺ εἶνε τόσον γερὰ κλειδωμένη ὥστε, ἐὰν δὲν ἠμπορέσωμεν νὰ εὕρωμεν τὸ κλειδὶ τῆς κλειδαριᾶς, μᾶς εἶνε ἄχρηστος. Τὸ ἑρμάριον εἶνε κλειδωμένον, ἀλλὰ αἰσθανόμεθα ἕναν ἀκατανίκητον πειρασμὸν νὰ κυττάξωμεν ἀπὸ τὴν κλειδαριὰν σὰν τὰ παιδιὰ ποὺ ξεύρουν ποῦ εἶνε φυλαγμένο τὸ γλυκό....

»Ὁ Ἀϊνστάϊν μᾶς ἔδειξε πῶς νὰ ὑπολογίζωμεν τὸ ποσὸν τῆς ἐνεργείας τῆς ἐναποθηκευμένης εἰς τὴν ὕλην — τῆς ὑποατομικῆς ἐνεργείας, ὅπως τὴν λέμε. Εἰς μίαν σταγόνα ὕδατος ὑπάρχει ἐνέργεια ἀρκετὴ διὰ τὴν παροχὴν δυνάμεως 200 ἵππων ἐπὶ ἓν ἔτος. Κτίζομεν ἕνα μεγάλον σταθμὸν ἠλεκτροπαραγωγῆς 100.000 κιλοβάτ, φέρ' εἰπεῖν, καὶ τὸν περιβάλλομεν μὲ ἀποβάθρας καὶ ἀποθήκας ὅπου φορτία ἐπὶ φορτίων καυσίμου ὕλης κομίζονται διὰ τὴν τροφοδότησιν τοῦ τέρατος. Τὸ ὅραμά μου εἶνε ὅτι κάποιαν ἡμέραν αὐταὶ αἱ διαρρυθμίσεις διὰ τὴν καύσιμον ὕλην δὲν θὰ χρειάζωνται πλέον· ἀντὶ νὰ ἱκανοποιοῦμεν τὴν ὄρεξιν τῆς μηχανῆς μας μὲ πολυτελῆ φαγητὰ ὡς ὁ γαιάνθραξ ἢ τὸ πετρέλαιον, θὰ τὴν καταφέρωμεν νὰ δουλεύῃ μὲ μίαν λιτὴν δίαιταν ὑποατομικῆς ἐνεργείας. Ἐὰν ἔλθῃ ποτὲ αὐτὴ ἡ ἡμέρα, ἡ καύσιμος ὕλη ἑνὸς ἔτους διὰ τὸ ἐργοστάσιον ἠλεκτροπαραγωγῆς θὰ περιέχεται εἰς ἕνα φλυτζάνι τοῦ τσαγιοῦ— καὶ ἀκριβῶς, εἰς 30 γραμμάρια ὕδατος — ἢ ἄλλου προχείρου ὑλικοῦ.

ΠΟΣΟΝ ΘΑ ΖΗΣΗ Ο ΗΛΙΟΣ

»Κατὰ τοὺς συνήθεις κανόνας, τὸ ἀστρικὸν σύμπαν τὸ ὁποῖον βλέπομεν νὰ ἀκτινοβολῇ φῶς, ἔπρεπε νὰ εἶχε πρὸ πολλοῦ ἀποθάνει καὶ παγώσει. Καμμιὰ ἀπὸ τὰς πηγὰς δυνάμεως, ποὺ ἐξερευνᾷ ἡ διάσκεψις, δὲν θὰ ἠμποροῦσε νὰ κρατήσῃ αὐτὸ τὸ σύμπαν ζωντανὸν περισσότερον ἀπὸ ἕνα κλάσμα τοῦ χρόνου κατὰ τὸν ὁποῖον ὑπῆρξε. Φαίνεται, λοιπόν, σαφέστερον ὅτι εἰς τὰ ἄστρα ἡ μέθοδος «ἑνὸς φλυτζανιοῦ νεροῦ» εἶνε ἤδη ἐν ἐνεργείᾳ ἢ τοὐλάχιστον ὅτι λαμβάνει χώραν ἐκεῖ κάποια μερικὴ προσαρμογή της. Διὰ τὸν μηχανισμὸν αὐτὸ τὸ ἀνεξάντλητον εἶδος ἐνεργείας — ἡ ὑποατομικὴ ἐνέργεια — εἶνε οὐτοπικὸν ὄνειρον· διὰ τὸν φυσικὸν εἶνε εὐχάριστος θεώρησις· ἀλλὰ διὰ τὸν ἀστρονόμον [illegible] ἁπλῶς ἕνα κοινόν, παραδεδεγμένον φαινόμενον, τὸ ὁποῖον ἀποστολή του εἶνε νὰ διερευνήσῃ».

Ἀφοῦ κατέδειξε τὸ ἐσφαλμένον τῆς θεωρίας ὅτι ἡ θερμότης τοῦ ἡλίου διατηρεῖται λόγῳ τῆς πτώσεως μετεώρων ἐπὶ τοῦ ἡλίου, ὁ καθηγ[illegible] Ἔντινγκτον ἐτόνισεν ὅτι ἡ πηγὴ ἐνεργείας πρέπει νὰ εἶνε εἰς τὸ κέν-

ΕΝ ΙΤΑΛΙΑ ΑΡΧΕΤΑΙ Η «ΜΑΧΗ ΤΗΣ ΣΤΑΦΥΛΗΣ»

Η ΚΡΙΣΙΣ ΤΗΣ ΟΙΝΟΠΑΡΑΓΩΓΗΣ

ΡΩΜΗ, 2. (Τοῦ ἀνταποκριτοῦ μας).—Ἓν ἀπὸ τὰ ἐθνικὰ προβλήματα, ἅτινα ἀντιμετωπίζει ἡ φασιστικὴ Ἰταλία, εἶνε καὶ τὸ πρόβλημα τῆς οἰνοπαραγωγῆς, ἥτις διέρχεται σοβαρὰν κρίσιν, ὀφειλομένην εἰς τὴν ὑπερπαραγωγὴν τῶν τελευταίων ἐτῶν καὶ εἰς τὴν ἐλάττωσιν τῆς καταναλώσεως οἴνου λόγῳ τῆς ἀκριβείας τῆς ζωῆς.

Διὰ τὴν καταπολέμησιν τῆς κρίσεως ὁ φασιστικὸς Τύπος ἀνέλαβεν ἀπό τινος μίαν πρωτότυπον ἐκστρατείαν μὲ σύνθημα: «Πίνετε περισσότερο κρασί».

Τὴν ἐκστρατείαν ἐνεκαινίασεν ἡ «Τζορνάλε ντ' Ἰτάλια» προβάλλουσα ἐπιχειρήματα ὅτι ὁ οἶνος θεραπεύει πᾶσαν ἀνθρωπίνην νόσον καὶ ἀτυχίαν, εἶνε ὠφέλιμος εἰς τὸ ἧπαρ, συντελεῖ μεγάλως εἰς τὴν μακροβιότητα καὶ φονεύει κεραυνοβόλως ὅλα τὰ μικρόβια τὰ ὁποῖα ἐμπεριέχονται εἰς τὸ ὕδωρ, ἰδίως τὰ μικρόβια τοῦ τύφου. Καταρτίζονται καὶ δημοσιεύονται στατιστικαὶ πρὸς ἀπόδειξιν τοῦ γεγονότος ὅτι οἱ οἰνοπόται ζοῦν περισσότερον ἀπὸ τοὺς ἀποφεύγοντας τὸν οἶνον. Πρὸ παντὸς δὲ τονίζεται ὅτι ὁ οἶνος συντελεῖ εἰς τὴν εὐτυχίαν τοῦ ἀνθρώπου καὶ εἰς τὴν αὔξησιν τῆς ἱκανότητος τοῦ ἐργάτου.

Οὕτως ἀναμένεται ὅτι ἡ μάχη τῆς σταφυλῆς θὰ προσλάβῃ συντόμως ὅσην σπουδαιότητα καὶ αἱ μάχαι τοῦ σίτου, τῆς λιρέττας καὶ τῆς πολυτεκνίας.

Ο ΒΑΣΙΛΕΥΣ ΚΑΡΟΛΟΣ ΚΑΜΝΕΙ ΟΙΚΟΝΟΜΙΑΣ

ΟΙ ΕΜΠΙΣΤΟΙ ΤΗΣ ΒΑΣΙΛΙΣΣΗΣ ΜΑΡΙΑΣ

ΒΟΥΚΟΥΡΕΣΤΙΟΝ, 2. (Τοῦ ἀνταποκριτοῦ μας). — Ἀπὸ τῶν πρώτων ἡμερῶν τῆς ἀνόδου του εἰς τὸν θρόνον, ὁ βασιλεὺς Κάρολος, λαμβανομένης ὑπ' ὄψει τῆς δυσχεροῦς οἰκονομικῆς καταστάσεως τῆς χώρας, ἠθέλησε νὰ θεσπίσῃ καθεστὼς οἰκονομίας ἀκόμη καὶ εἰς τὴν ὀργάνωσιν τοῦ Οἴκου του. Ἤδη ὁ βασιλεὺς προσεκάλεσε τὴν παραίτησιν τοῦ ὑπουργοῦ τῶν Ἀνακτόρων κ. Χιότ, χωρὶς νὰ διορίσῃ ἄλλον εἰς τὸ ἀξίωμα τοῦτο, τὸ ὁποῖον ἐχαρακτήρισεν ὡς περιττόν.

Ἐπίσης ὁ βασιλεὺς διέταξε νὰ σταλῇ εἰς τὸ σύνταγμά του ὁ ἀνώτερος ἀξιωματικός, ὅστις ἐξετέλει χρέη ὑπασπιστοῦ τῆς βασιλίσσης Μαρίας, χαρακτηρίσας ὡς περιττὴν τὴν ὕπαρξιν στρατιωτικοῦ ὑπασπιστοῦ τῆς βασιλίσσης.

Ὡσαύτως κατήργησε τὴν θέσιν τοῦ βιβλιοθηκαρίου τῶν Ἀνακτόρων, λέγεται δὲ ὅτι θὰ προβῇ εἰς τὴν λῆψιν καὶ ἄλλων παρομοίων μέτρων καὶ θὰ καταργήσῃ πολλὰ ἀνακτορικὰ ἀξιώματα.

Τὸ γεγονός, ἐν τούτοις, ὅτι ὁ ὑπουργὸς τῶν Ἀνακτόρων καὶ ὁ ὑπασπιστὴς ἦσαν πρόσωπα ἔμπιστα τῆς βασιλίσσης Μαρίας προκαλεῖ σχόλια καθ' ἃ τὴν βασιλικὴν ἀπόφασιν δὲν ὑπηγόρευσαν ἀποκλειστικῶς λόγοι οἰκονομίας.

ΤΟΥΣ ΚΟΥΡΔΟΥΣ ΥΠΟΚΙΝΕΙ

Ο ΠΟΛΥΣ ΣΥΝΤΑΓΜΑΤΑΡΧΗΣ ΛΩΡΕΝΣ(;)

ΡΩΜΗ, 2. (Τοῦ ἀνταποκριτοῦ μας). — Ἀνεξακρίβωτοι πληροφορίαι, σχετικαὶ μὲ τὴν σημειωθεῖσαν ἀπό τινος ἐξέγερσιν τῶν ὀρεινῶν Κουρδικῶν φυλῶν ἐναντίον τοῦ Κράτους τῆς Ἀγκύρας, φέρουν ὡς ὑποκινητὴν τῆς ἐξεγέρσεως, ἧς ἡ ἔκτασις εἶναι ἄγνωστος, τὸν διάσημον Ἄγγλον συνταγματάρχην Λώρενς.

Ὁ συνταγματάρχης Λώρενς, ὁ γνωστὸς διὰ τὴν δρᾶσίν του ἐν Ἀραβίᾳ, τὴν ὁποίαν ἐξήγειρε κατὰ τῶν Τούρκων διαρκοῦντος τοῦ πολέμου, θεωρεῖται (;) ὁ ὑποκινητὴς τῆς περυσινῆς ἐπαναστάσεως τῶν ὀρεινῶν φυλῶν τοῦ Ἀφγανιστὰν ἐναντίον τοῦ βασιλέως Ἀμανουλλάχ. Ὁ ἐκδιωχθεὶς βασιλεὺς εἶχεν ἐπικηρύξει τὴν κεφαλήν του ἀντὶ δεκάδων χιλιάδων λιρῶν.

Ἡ πληροφορία ὅτι ὁ Λώρενς, ὅστις μετὰ τὰ γεγονότα τοῦ Ἀφγανιστὰν μετετέθη εἰς Ἀγγλίαν ἐξ Ἰνδιῶν ὅπου ὑπηρέτει, εὑρίσκεται μεταξὺ τῶν Κούρδων εἶχεν ἀναγραφῆ καὶ πρὸ μηνῶν, ἀλλὰ διεψεύσθη τότε ὑπὸ τοῦ ἡμιεπισήμου τουρκικοῦ Πρακτορείου τῆς Ἀνατολῆς.

Ο ΠΛΗΘΥΣΜΟΣ ΤΗΣ ΑΛΒΑΝΙΑΣ

ΡΩΜΗ, 2. (Τοῦ ἀνταποκριτοῦ μας).—Ἡ ἐνεργηθεῖσα περὶ τὰ τέλη Μαΐου ἀπογραφὴ ἐν Ἀλβανίᾳ ἀναβιβάζει τὸν πληθυσμὸν τῆς χώρας εἰς 1.003.068 κατοίκους, ἔναντι 814.380 τῆς ἀπογραφῆς τοῦ 1927 καὶ 814.380 τῆς ἀπογραφῆς τοῦ 1923. Ὁ πληθυσμὸς τῶν Τιράνων ἀνέρχεται εἰς 30.806 κατοίκους ἔναντι 10.845 τῷ 1923. Τὸ Ἀργυρόκαστρον ἔχει 143.926 κατοίκους, ἡ Κορυτσᾶ 147.536.

Ἡ μεγάλη αὔξησις τοῦ πληθυσμοῦ τῶν Τιράνων ἐξηγεῖται ἐκ τῆς ἀνακηρύξεως τῆς πόλεως ταύτης ὡς πρωτευούσης. Ἀλλὰ ἡ αὔξησις τοῦ συνολικοῦ πληθυσμοῦ ἀποδίδεται εἰς τὴν ἀρτιότητα τῆς τελευταίας ἀπογραφῆς ἐν συγκρίσει πρὸς τὰς προηγουμένας. Ἀλλὰ καὶ πάλιν οἱ ἁρμόδιοι δὲν θεωροῦν τοὺς ἐπιτευχθέντας ἀριθμοὺς ὡς ἀπολύτως ἀκριβεῖς, λόγῳ τῆς δυστροπίας τῶν γονέων εἰς τὴν ὕπαιθρον ὅπως δηλώσουν τὸν ἀριθμὸν καὶ τὴν ἡλικίαν τῶν τέκνων των, ἰδίως τῶν ἀρρένων, πρὸς ἀποφυγὴν τῆς στρατιωτικῆς θητείας. Ἤδη οἱ πρόεδροι τῶν χωρίων ἐνετάλησαν ὅπως συγκεντρώσουν νέας δηλώσεις ἐπὶ τῇ ἀπειλῇ ὅτι θὰ τιμωρηθοῦν αὐστηρότατα ἐὰν αὗται εἶνε ψευδεῖς.

τρον ἢ πλησίον τοῦ κέντρου τοῦ φωτοδότου ἀστέρος, ὅπου ἡ θερμοκρασία ὑπελογίζετο εἰς 40 ἑκατομμύρια βαθμοὺς Κελσίου.

Ἡ ὁλικὴ ποσότης τῆς ὑποατομικῆς ἐνεργείας τοῦ ἡλ[illegible] εὐκόλως ὑπολογιζομένη ἐκ τῆς μάζης τοῦ ἡλίου, [illegible] ἕνα ἀπόθεμα τὸ ὁποῖον, μὲ τὴν σημερινὴν κατανάλωσιν, θὰ διήρκει περὶ τὰ 15 δισεκατομμύρια ἔτη. Ἀλλὰ ὀφείλομεν νὰ λάβωμεν ὑπ' ὄψει τὸ γεγονὸς ὅτι ὁ ἥλιος «θὰ καταστῇ ὀλιγώτερον σπάταλος κατὰ τὴν γεροντικήν του ἡλικίαν» καὶ ἡ ζωή του ὡς ἀστέρος παρακμάζοντος θὰ ἠδύνατο νὰ παραταθῇ πολὺ πέραν τῶν 15 δισεκατομμυρίων ἐτῶν.

Ο ΜΕΣΑΙΩΝΙΣΜΟΣ ΕΙΣ ΤΑ 1930!

Η ΣΥΓΚΡΟΥΣΙΣ ΤΟΥ ΠΑΠΑ ΜΕ ΤΗΝ ΒΡΕΤΤΑΝΙΚΗΝ ΚΥΒΕΡΝΗΣΙΝ

Η ΥΠΟΝΟΙΑ ΙΤΑΛΙΚΟΥ ΔΑΚΤΥΛΟΥ ΕΙΣ ΤΑ ΠΡΟΣΦΑΤΑ ΓΕΓΟΝΟΤΑ ΤΗΣ ΜΑΛΤΑΣ

ΤΟΥ ΜΟΝΙΜΟΥ ΑΝΤΑΠΟΚΡΙΤΟΥ ΜΑΣ

ΛΟΝΔΙΝΟΝ, Ἰούνιος. — Πρέπει νὰ ὁμολογηθῇ ὅτι τὸ Βατικανὸν ἦτο πολὺ ἄτυχον εἰς τὸν τροχὸν ποὺ εὗρῆκε διὰ νὰ ἀκονίσῃ τὸ πολυσκουριασμένον μαχαῖρι τῆς πολιτειακῆς του ὑποστάσεως. Ἡ Μεγάλη Βρεττανία, εἰς τὰ ἐσωτερικὰ τῆς ὁποίας ἠθέλησε νὰ ἀναμιχθῇ διὰ τοῦ ζητήματος τῆς Μάλτας, δὲν παίζει καθόλου. Καί, ἐν Λονδίνῳ τοὐλάχιστον, ὁ χαμένος τῆς ὑποθέσεως φαίνεται ἤδη ὅτι εἶναι ὁ ἅγιος Ρώμης.

Ἡ ἱστορία εἶναι γνωστὴ εἰς τοὺς ἀναγνώστας καὶ περιορίζομαι μόνον νὰ τὴν ὑπενθυμίσω: Ἡ πρόσφατος διάσ[illegible]

Ὁ Λόρδος Στρίκλαντ (ἀριστερᾷ), κυβερνήτης καὶ πρωθυπουργὸς τῆς Μάλτας, καὶ ὁ Μελιταῖος σὲρ Αὔγουστος Μπάρτολο, ὑπουργὸς τῆς Παιδείας, ὅστις κατηγόρησε δημοσίᾳ τοὺς φασιστὰς ὡς ὑποκινοῦντας τοὺς ἐθνικοκαθολικοὺς τῆς Μάλτας.

ἀγγλικῶν Ἀρχῶν καὶ Βατικανοῦ ἀρχίζει ἀπὸ μίαν διαταγὴν τῶν ἐκκλησιαστικῶν ἀρχῶν εἰς ἕνα Ἄγγλον ὑπήκοον νὰ ἐγκαταλείψῃ τὴν Μάλταν. Ἡ τοπικὴ διοίκησις ἠρνήθη νὰ υἱοθετήσῃ τὴν ἐξοστράκισιν καὶ τὸ πρᾶγμα μετεφέρθη εἰς τὴν Ρώμην, ὅπου ἐπηκολούθησε δριμυτάτη διαμαρτυρία τοῦ Ἄγγλου πρεσβευτοῦ παρὰ τῷ Πάπᾳ. Συνεπείᾳ αὐτῆς ἀπεστάλη εἰς Μάλταν ἕνας ἐπίσκοπος διὰ νὰ μελετήσῃ τὰς σχέσεις Ἐκκλησίας καὶ Διοικήσεως. Ὁ τελευταῖος, ἰησουϊτικῷ τῷ τρόπῳ, κατώρθωσε νὰ ἐμφανισθῇ καθ' ὅλον τὸ διάστημα τῆς διαμονῆς του ἐν Μάλτᾳ, φιλικώτατα διακείμενος πρὸς τὰς ἀγγλικὰς ἀρχάς, ἀλλὰ πρὶν φύγῃ παρουσίασε ἕνα γράμμα τῆς Ρώμης πρὸς τοὺς ἐπισκόπους τῆς Μάλτας καὶ τοῦ Γκόζο, διὰ τοῦ ὁποίου ἀπεκηρύσσετο ἡ Κυβέρνησις καὶ ὁ πρωθυπουργὸς Λόρδος Στρίκλαντ ἐχαρακτηρίζετο πρόσωπον ἀνεπιθύμητον εἰς τὸ Βατικανόν. Ἐπὶ πλέον ἐκυκλοφόρησεν εἰς τὰς ἐκκλησίας ἕνα πολυγραφημένον ἀντίτυπον τοῦ γράμματος καὶ ἐγκύκλιος πρὸς τοὺς πιστοὺς νὰ μὴν ψηφίσουν τὸ κυβερνητικὸν κόμμα εἰς τὰς ἐπικειμένας τότε ἐκλογάς. Φαντάζεται κανεὶς τί σημαίνουν ὅλα αὐτὰ εἰς ἕνα λαὸν τόσον θρησκόληπτον ὅσον οἱ Μαλτέζοι. Τὸ ἀποτέλεσμα εἶναι ὅτι ἡ Μάλτα ἔχασε —προσωρινῶς— τὸ συνταγματικὸν καθεστώς της, ὁ «ἀνεπιθύμητος» Στρίκλαντ, περιβεβλημένος μὲ τὸ κῦρος καὶ τὴν ἐμπιστοσύνην τῆς Κυβερνήσεως τοῦ Λονδίνου, παραμένει εἰς τὴν θέσιν του καὶ τὸ Βατικανὸν τὸ φυσᾷ ἐπιμόνως... ἀλλὰ δὲν κρυώνει!

* * *

Εἰς τὸ πρόβλημα ὅμως εἰσέρχεται καὶ ἕνας νέος παράγων, τὸν ὁποῖον εἶναι καλύτερον νὰ ἀναλύσωμεν εὐθὺς ἐξ ἀρχῆς διὰ νὰ ἐμφανισθῇ ἁπλούστερον τὸ ὑπόλοιπον τοῦ λογαριασμοῦ. Ἀναφέρομαι εἰς τὴν φήμην ὅτι ὑπάρχει ἔμμεσος ἰταλικὴ ἐπέμβασις εἰς τὸ οὕτω δημιουργηθὲν ζήτημα. Ὁ Λόρδος Κιούσεντον, ὁμιλῶν εἰς τὴν Βουλὴν τῶν Λόρδων, εἶχεν ἐρωτήσει ἐπὶ λέξει: «Κατὰ πόσον εἶναι δικαιολογημένον νὰ ὑποθέσῃ κανεὶς ὅτι ὅλη αὐτὴ ἡ συνταγματικὴ ἀταξία τῆς Μάλτας ἀποτελεῖ συνωμοσίαν ἐναντίον τοῦ ἀγγλικοῦ καθεστῶτος καὶ κατὰ πόσον εἶναι ἀληθὲς ὅτι ὑπάρχει ἐκεῖ ἰταλόφιλον κόμμα χρησιμοποιοῦν τὰς ἐκκλησιαστικὰς ἀρχὰς ἐπὶ τῷ σκοπῷ τοῦ νὰ προαγάγῃ τὰ συμφέροντα ἄλλης δυνάμεως ἐναντίον τῆς Μεγάλης Βρεττανίας;» Ὁ δὲ Λόρδος Κιούσεντον, ὅστις τόσον ἀπεριφράστως διετύπωνε τὸν ὑπαινιγμὸν περὶ ἰταλικοῦ δακτύλου, ὑπῆρξεν ὑπουργὸς τοῦ κ. Μπάλντουϊν καὶ δὴ ἀπὸ τοὺς σημαντικωτέρους.

Τὴν ἀπάντησιν εἰς τὴν ἐρώτησιν αὐτὴν τὴν ἔδωκεν ὁ λόρδος Στρίκλαντ ὡς ἑξῆς: «Τὸ ἀποτέλεσμα τῆς ἐγκυκλίου τῶν ἐπισκόπων ἦτο νὰ καταστήσῃ δυνατὴν τὴν ἐκλογὴν τῶν ἐθνικοφρόνων, τῶν ὁποίων ἀρχηγὸς εἶναι πρόσωπον καταδικασθὲν κατὰ τὴν διάρκειαν τοῦ μεγάλου πολέμου ἐπὶ ἐσχάτῃ προδοσίᾳ ὡς ἐργαζόμενον διὰ τὴν ἕνωσιν τῆς νήσου μὲ τὴν Ἰταλίαν.» Καὶ ἐπειδὴ δὲν εἶναι δυνατὸν νὰ λεχθοῦν δημοσίᾳ πολλὰ πράγματα περὶ τόσον λεπτοῦ ζητήματος, ὁ λόρδος Στρίκλαντ προσεφέρθη νὰ ἐκθέσῃ τὴν κατάστασιν εἰς μίαν κοινοβουλευτικὴν ἐπιτροπήν, ἡ ὁποία ὅμως νὰ μὴν ἔχῃ τὴν ὑποχρέωσιν νὰ δημοσιεύσῃ τὰς καταθέσεις τῶν προσώπων, ἅτινα θὰ ἀνέκρινε.

Αὐτὰ ἀρκοῦν διὰ ν' ἀποκαλύψουν τὴν ἄδηλον πλευρὰν τῆς ἐπεμβάσεως τοῦ Βατικανοῦ. Βέβαια ἡ Κυβέρνησις ἀγνοεῖ ταῦτα πάντα, διότι δὲν μπορεῖ νὰ εἶναι «ἐπισήμως πληροφορημένη» παρὰ μόνον δι' ἐγγράφων ἀποδείξεων, τὰς ὁποίας δὲν ἔχει.

Ὁπωσδήποτε ὅμως ἡ ὕπαρξις ἰταλοφίλου κόμματος ἐν Μάλτᾳ καὶ αἱ οἱαιδήποτε φιλοδοξίαι του εἶναι ἀδιάφοροι πρὸς τὸ προκείμενον ζήτημα. Ἐὰν ὑπάρχῃ τέτοιο κόμμα καὶ ἂν ἔχῃ τρόπον νὰ ἐπιβληθῇ, δὲν θὰ εὑρεθῇ κανεὶς νὰ τοῦ συζητήσῃ τὸ συνταγματικόν του δικαίωμα νὰ τὸ πράξῃ. Ἀλλὰ εἰς τὴν ἐπιδίωξιν τῆς λαϊκῆς ἐγκρίσεως τοῦ προγράμματός του δὲν μπορεῖ νὰ ἔχῃ τὴν συνεργασίαν τῶν ἀφορισμῶν τοῦ Πάπα ἐναντίον τοῦ ἀντιπάλου κόμματος. Καὶ ἐκεῖ ἀκριβῶς εἶναι ὅλος ὁ κόμπος.

* * *

Ἀποδίδω κάποιαν σημασίαν εἰς τὴν ρῆξιν Βατικανοῦ καὶ Ἀγγλίας, διότι τὰ ἐπιχειρήματα ποὺ παρουσιάζονται εἰς ὑποστήριξιν τῆς παπικῆς «θέσεως» ὁσονδήποτε καὶ ἂν ἀποπνέουν μεσαιωνισμόν, εἶναι ἑνὸς τύπου ποὺ ἔχει ἄμεσον σχέσιν μὲ τὴν πολιτικὴν ζωὴν κάθε τόπου. Ἂν δὲ ποτε συνέβαινε νὰ ἐπικρατήσουν αἱ ἀπόψεις τοῦ Βατικανοῦ εἰς τὴν προκειμένην περίπτωσιν, θὰ ἦτο δικαιολογημένον νὰ ἀναμένῃ κανεὶς παρομοίαν ἐπέμβασιν εἰς κάθε χώραν ὅπου ζοῦν καθολικοί.

Παραθέτω μερικὰ ἀποσπάσματα μιᾶς ἀγορεύσεως τοῦ καθολικοῦ λόρδου Φίτζαλλαν εἰς τὴν Βουλὴν τῶν Λόρδων: Ἴσως νὰ μὴ χρειάζεται κανὲν σχόλιον εἰς τὴν ἀφελῆ διατύπωσίν των:

«Οἱ ἐπίσκοποι τῆς Μάλτας εἶναι ὑπεύθυνοι ἀπέναντι τοῦ Θεοῦ καὶ τῆς συνειδήσεώς των διὰ τὴν πνευματικὴν εὐημε-

Ὁ Πάπας Πῖος ΙΑ'.

ρίαν τῶν πιστῶν ποὺ ἔχουν παραδοθῆ εἰς τὴν φροντίδα των. Ἡ ἐπέμβασίς των εἰς τὰ πολιτικὰ ζητήματα δικαιολογεῖται εἰς πολλὰς περιστάσεις. Ἐάν, φέρ' εἰπεῖν, μία Κυβέρνησις εἰσάγῃ εἰς τὴν Βουλὴν κοινωνικοῦ περιεχομένου νομοσχέδια προωρισμένα νὰ καθιερώσουν τὸν ἔλεγχον τῶν γεννήσεων ἢ παρομοίων ζητημάτων, θὰ ἦτο παράλειψις τῶν καθηκόντων των ἀπὸ μέρους τῶν κληρικῶν ἂν δὲν ἐπενέβαιναν διὰ νὰ συστήσουν εἰς τὸ ποίμνιόν των νὰ μὴν ὑποστηρίζουν ἀμέσως ἢ ἐμμέσως τὴν κυβέρνησιν ταύτην. Θὰ ἦτο σοβαρὸν ἁμάρτημα τὸ νὰ πράξουν ἀντιθέτως.»

«Ὁ Λόρδος Στρίκλαντ κατηγορεῖται ὅτι εἶναι Μασῶνος. Ἐν τούτοις οἱ καθολικοὶ ἔχουν ρητὴν ἀπαγόρευσιν νὰ μὴ μετέχουν μυστικῶν ἑταιριῶν.»

Μπορεῖ λοιπὸν κανεὶς νὰ ἐπεκτείνῃ τὰς ἀντιλήψεις αὐτὰς καὶ νὰ ὑπαγάγῃ εἰς τὰ καθήκοντα τοῦ κλήρου κάθε ζήτημα ποὺ παρουσιάζεται εἰς ἕνα ὠργανωμένον κράτος —καὶ τότε ποία θὰ ἔπρεπε νὰ εἶναι ἡ στάσις τῆς ὑπευθύνου κυβερνήσεως;

Ἕνα ἄλλο ἐρώτημα, ποὺ θὰ εἶχε κανεὶς νὰ ἀπαντήσῃ ἐν σχέσει μὲ τὸ ζήτημα τῆς Μάλτας εἶναι τοῦτο: Κατὰ πόσον διαφέρει ὁ Λόρδος Στρίκλαντ —ποὺ εἶναι καθολικὸς— ἀπὸ τοὺς προτεστάντας συναδέλφους του τῆς Ἀγγλικῆς Βουλῆς ποὺ ἀρνοῦνται τὸ παπικὸν μονοπώλιον τῆς θεϊκῆς ἀντιπροσωπεύσεως ἐπὶ τῆς γῆς; Εἶναι φανερὸν ἀπὸ τὴν στάσιν του εἰς τὸ ζήτημα ποὺ ἀνεφύη ὅτι δὲν πιστεύει εἰς τὴν πιὸ βασικὴν διάκρισιν τῆς παπικῆς ἐκκλησίας ἀπὸ τὰς διαμαρτυρομένας. Καὶ εἶναι δικαιολογημένον νὰ συμπεράνῃ κανεὶς ὅτι ἂν τὸ Βατικανὸν θελήσῃ νὰ ἐπαναλάβῃ τὸ πείραμα τῆς καταμετρήσεώς του μὲ τὰς συγχρόνους δημοκρατίας, θὰ δοκιμάσῃ ὀλίγον πικρὰς ἀπογοητεύσεις.

Ἤδη εἰς τὴν Ἀγγλίαν —ἀπὸ τὴν ὁποίαν εἰσπράττει ἀρκετὰ ποσὰ ἡ παπικὴ ἐκκλησία— κατόπιν τοῦ ἐπεισοδίου τῆς Μάλτας, ὁ τύπος καὶ ἡ πλειονότης τῶν καθολικῶν συντάσσονται μὲ τὴν κυβέρνησιν, ὁμολογοῦντες τὸ παραστράτημα τοῦ Βατικανοῦ. Εἰς τὴν ἐποχήν μας δὲν χρειάζονται μεγάλου διαμετρήματος πυροβόλα διὰ νὰ συγκλονίσουν τὰ μουχλιασμένα τείχη τῆς ἐπιγείου τοὐλάχιστον ἐκκλησιαστικῆς ἐξουσίας.

Σ. Ν. Σ.

Η ΕΚΚΑΘΑΡΙΣΙΣ ΜΙΑΣ ΔΙΚΤΑΤΟΡΙΑΣ

Η ΙΣΠΑΝΙΑ ΑΝΑΣΤΑΤΟΣ

ΠΡΟΣ ΤΗΝ ΠΑΝΕΡΓΑΤΙΚΗΝ ΑΠΕΡΓΙΑΝ

Η ΘΕΣΙΣ ΤΟΥ ΜΠΕΡΕΓΚΕΡ

Ἰταλὸς δημοσιογράφος, ἀπεσταλμένος μεγάλης ἐφημερίδος εἰς τὴν Μαδρίτην ὡς ἑξῆς περιγράφει τὴν ἐν Ἰσπανίᾳ κατάστασιν:

«Καθ' ἣν στιγμὴν — συντελοῦντος καὶ τοῦ...καύσωνος—ἡ πολιτικὴ κίνησις παρέλυσεν, ἤρχισεν εἰς τὴν Ἰσπανίαν ἄλλη κίνησις, ἡ ὁποία συνυφάνθη μὲ δυσάρεστα ἐπεισόδια.

»Μετὰ τὴν Σεβίλλην, ὅπου οἱ ἐργάται οἰκοδομῶν ἐπέβαλαν ἐπὶ τριήμερον τὴν γενικὴν ἀπεργίαν, ἡ ὁποία παρέλυσε τὴν ζωὴν τῆς πόλεως, ἦλθεν ἡ σειρὰ τῆς Μαλάγας: Χάρις εἰς τοὺς ἐργάτας οἰκοδομῶν καὶ πάλιν ἔγινεν κ' ἐκεῖ γενικὴ ἀπεργία. Ἀργότερα ἐκηρύχθη γενικὴ ἀπεργία εἰς Γρενάδαν. Ἐπίσης ἔγινεν ἀπόπειρα γενικῆς ἀπεργίας εἰς Κόρδοβαν πρωτοστατησάντων τῶν ἀγροτῶν. Ἀλλ' ἡ ἄμεσος ἐπέμβασις τῶν ἀρχῶν κατέστειλε τὸ κίνημα εἰς τὴν τελευταίαν αὐτὴν πόλιν.

»Εἰς Μπιλμπάο, κέντρον σπουδαίων ὀργανώσεων, ἡ κατάστασις εἶνε περισσότερον συγκεχυμένη. Οἱ ἀπεργοὶ ἀνέρχονται σήμερον εἰς 8000, προβλέπεται ὅμως ὅτι τὸ κίνημα θὰ λάβῃ μεγαλυτέρας διαστάσεις.

»Αἱ διαδηλώσεις αὗται εἶναι τόσῳ περισσότερον ἐπικίνδυνοι, ὅσῳ ἀνάλογοι κοινωνικαὶ «συρράξεις» παρουσιάζονται εἰς ἄλλα σημεῖα τῆς Ἰσπανίας. Εἰς Μαγιάρο, πλησίον τῆς Βαρκελώνης ὡρισμένη τάξις ἐργατῶν ἀπήργησε καὶ αἱ προβλέψεις περὶ ἐξελίξεως τῆς καταστάσεως εἶναι κακαί. Εἰς Μπαέζα, οἱ ἐργάται τῶν ἀγρῶν λαμβάνουν ἀνεπαρκῆ ἡμερομίσθια δι' ὃ καὶ εὑρίσκονται ἐν ἐξεγέρσει.

»Πολλοὶ ἀποδίδουν ὅλα αὐτὰ εἰς τὴν ἐσπευσμένην κατάργησιν τῶν μέτρων τὰ ὁποῖα εἶχε λάβει ὁ δὲ Ριβέρα ἀποβλέπων νὰ συγκρατῇ τὰς ἐμφορουμένας ἀπὸ ἐξτρεμιστικὰς τάσεις μάζας, καὶ ἀκόμη εἰς τὴν οἰκονομικὴν κρίσιν, ἀπότοκον τῆς διεθνοῦς οἰκονομικῆς κρίσεως. Τὸ γεγονὸς ὅτι αἱ ταραχαὶ ἤγαγον εἰς τὴν ἑνιαχοῦ κήρυξιν τῆς γενικῆς ἀπεργίας, χαρακτηριζομένην ἀπὸ τὰ κυβερνητικὰ δημοσιογραφικὰ ὄργανα ὡς καθαρῶς ἐπαναστατικήν, δὲν δύναται νὰ παραμείνῃ ἀπαρατήρητον.

»Παρὰ τὴν αἰσιοδοξίαν τῆς κυβερνήσεως εἶναι ἀναμφισβήτητον ὅτι ὑπάρχει γενικὴ δυσφορία δημιουργοῦσα φόβους βιαίων ἐκδηλώσεων. Ἐν τούτοις μέχρι τῆς στιγμῆς τὸ καθεστὼς διαθέτει μέσα ἀμύνης.

»Ἡ λογοκρισία, αὐστηρῶς ἀσκουμένη διαρκοῦντος τοῦ καθεστῶτος τοῦ Δὲ Ριβέρα, ἔγινεν ἠπιωτέρα, ἀλλ' ἐφ' ὅσον ὑπάρχει ἐπιτρέπει τὴν γέννησιν φημῶν ἀντιφατικῶν καὶ ἀνησυχαστικῶν, τῶν ὁποίων ἐπωφελοῦνται οἱ «ἀριστεροί».

»Ἡ ἐφημερὶς ABC ἐξετάζουσα τὸ πρόβλημα διαπιστώνει ὅτι, ἐνῷ ἡ κυβέρνησις τοῦ Δὲ Ριβέρα ἀπετέλει ἐγγύησιν τῆς τάξεως, ἔστω καὶ ἂν χάριν αὐτῆς ἐλάμβανεν ἐξαιρετικὰ μέτρα, ἡ κυβέρνησις Μπέρεγκερ, ἥτις ἔταξεν εἰς ἑαυτὴν πρόγραμμα τὴν ἐπαναφορὰν τῆς κοινοβουλευτικῆς νομιμότητος, δὲν κατώρθωσε νὰ τὸ ἐκτελέσῃ, ἐνῷ ἀφ' ἑτέρου ἐξέθεσεν εἰς κίνδυνον τὴν δημοσίαν τάξιν. Αὐτὴ δὲ ἡ ἐπίθεσις τῆς μοναρχικῆς ἐφημερίδος ἐμβάλλει εἰς σκέψεις τὴν κυβέρνησιν Μπέρεγκερ. Ἐξ ἄλλου ὁ «Ἀμερόληπτος», ἐφημερὶς φιλελευθέρα τῆς δεξιᾶς, ζητεῖ τὴν ἄμεσον ἐπάνοδον εἰς τὴν ὁμαλότητα καὶ παρουσιάζει τοὺς Μπολσεβίκους ὡς ὑπαιτίους τῶν ταραχῶν τῆς Ἀνδαλουσίας. «Ἄλλοτε, γράφει, τὰ κινήματα προεκάλει ὁ Ἀγγλικὸς χρυσός, τώρα τὰ προκαλεῖ ὁ Ρωσσικός».

»Διὰ νὰ ἐννοηθοῦν καλύτερα τὰ γραφόμενα ὑπὸ τοῦ «Ἀμερολήπτου» ἀναφέρομεν ὅτι ὁ στρατηγὸς Μαρτινὲζ Ἀνίδο, διοικητὴς τῆς Βαρκελώνης, φοβούμενος τὸ ἑνιαῖον Ἐργατικὸν συνδικᾶτον, τὸ ὁποῖον ἐτρομοκράτει τὴν περιφέρειαν, διηυκόλυνε τὴν ἵδρυσιν ἐλευθέρου συνδικάτου μὲ τάσεις ἐθνικιστικάς, τὸ ὁποῖον ἐν τούτοις ἐμάχετο μὲ τὰ αὐτὰ τρομοκρατικὰ μέσα ἐναντίον τοῦ μπολσεβικικοῦ ἑνιαίου συνδικάτου. Χάρις εἰς τὴν εὐμενῆ οὐδετερότητα τῆς ἀστυνομίας, τὸ δεύτερον αὐτὸ συνδικᾶτον κατώρθωσε νὰ περιορίσῃ τὰς ὑπερβολὰς τῶν ἀντιπάλων. Κατὰ τὴν διάρκειαν τῆς κυβερνήσεως τοῦ Δὲ Ριβέρα τὸ τελευταῖον τοῦτο ἠδυνήθη νὰ λειτουργήσῃ ἀπροσκόπτως. Τώρα κερδίζει ἔδαφος τὸ ἐξτρεμιστικῶν τάσεων συνδικᾶτον.

»Πρέπει νὰ ἐξακριβωθῇ ἂν εἰς τὴν Σεβίλλην τὸ ἐργατικὸν κίνημα εἶναι ἁπλῆ ἐχθροπάθεια μεταξὺ τῶν δύο ὀργανώσεων, ἢ κίνημα καθαρῶς ἐπαναστατικόν. Ἐν πάσῃ περιπτώσει, πολλοὶ ἀποκλείουν τὴν ἀνάμιξιν τῆς Μόσχας εἰς τὰς ταραχὰς τῆς Ἀνδαλουσίας. Ἀλλ' εἶναι βέβαιον ὅτι οἱ πράκτορες τῆς Μόσχας ἀνεμίχθησαν εἰς τὰ γεγονότα τοῦ Μπιλμπάο, τιμωροῦντες τὴν Ἰσπανικὴν Κυβέρνησιν διὰ τὴν μὴ ἀνανέωσιν τῆς Ρωσσοϊσπανικῆς συμβάσεως διὰ τὰ πετρέλαια.

»Ἡ ἀπόφασις τῆς Ἰσπανικῆς κυβερνήσεως ν' ἀπαγορεύσῃ εἰς τὴν Ἑταιρίαν πετρελαίων νὰ εἰσαγάγῃ Ρωσσικὸν πετρέλαιον, ὀφείλεται εἰς τὸ γεγονὸς ὅτι ἕνα μέρος τοῦ ἀντιτίμου τοῦ πετρελαίου τούτου διετίθετο διὰ τὴν μπολσεβικικὴν ἐν Ἰσπανίᾳ προπαγάνδαν. Εἰς Μπιλμπάο προσεγγίζουν πετρελαιοφόρα Ρωσσικὰ καὶ ἡ πυκνότης τοῦ πληθυσμοῦ ἐπιτρέπει γόνιμον δρᾶσιν τῆς προπαγάνδας.

»Μέχρι τῆς στιγμῆς τὸ σοσιαλιστικὸν κόμμα παρέμεινε ξένον πρὸς τὸ κίνημα. Ἀλλ' ἤδη συνεκλήθησαν αἱ Κεντρικαὶ Ἐπιτροπαὶ τοῦ κόμματος καὶ τῆς Γενικῆς Ἑνώσεως τῶν Ἐργατῶν πρὸς λῆψιν ἀποφάσεων.

»Τὰ αὐτονομιστικὰ στοιχεῖα τοῦ Καταλανικοῦ πληθυσμοῦ ἐπωφελοῦνται ἐν τῷ μεταξὺ τῆς ἐλευθερίας τὴν ὁποίαν ἔλαβον ὅσον ἀφορᾷ τὴν ἀνάπτυξιν τοῦ προγράμματος τῶν διεκδικήσεών των. Εἰς τὴν Βαρκελώνην μάλιστα οἱ ἀντιπρόσωποι τῶν Συμβουλίων τῶν τεσσάρων καταλανικῶν ἐπαρχιῶν, ἐπιφορτι-

Εἰς Τὸ Περιθώριον Τῶν Γεγονότων

Εἰς τὴν Αἴγυπτον ἐσημειώθησαν προχθὲς αἱματηραὶ ταραχαὶ συνεπείᾳ τῆς ἀπαγορεύσεως τῆς σταθμεύσεως τοῦ τραίνου, τὸ ὁποῖον ἔφερε τὸν Ναχὰς πασᾶν ἐκ Ζαγαζὶκ εἰς Κάϊρον, εἰς κάποιον διάμεσον σταθμόν, ὅπου εἶχον συρρεύσει πλήθη διὰ νὰ τὸν ἀκούσουν. Ἡ ἀστυνομία ἠθέλησε νὰ τὰ διαλύσῃ βιαίως καὶ κατὰ τὴν ἐπακολουθήσασαν σύρραξιν ἔπεσαν νεκροὶ καὶ τραυματίαι. Ἡ Οὐάφντ εἶναι ἀποφασισμένη νὰ συνεχίσῃ τὸν ἀγῶνα ὑπὲρ τῆς συνταγματικῆς τάξεως, ὁ δὲ πρωθυπουργὸς Ἰσμαὴλ Σίδκυ πασᾶς, ὅπως ἄλλως τε ἀποδεικνύει ἐμπράκτως, ἐννοεῖ νὰ τηρήσῃ τὴν τάξιν ἀντὶ πάσης θυσίας. Ἡ ὀξυτάτη αὕτη ἀντίθεσις προμηνύει πολλὰ τὰ δυσάρεστα καὶ φαίνεται, ὅτι ἡ Αἴγυπτος εἰσέρχεται εἰς περίοδον ἐσωτερικοῦ κλονισμοῦ, ἡ ἔκβασις τοῦ ὁποίου εἶναι μᾶλλον ἄδηλος. Ἡ κατάστασις αὕτη ἔσχεν ἤδη τὰ ἄφευκτα οἰκονομικὰ ἐπακόλουθα καί, ἐὰν ἤθελε παραταθῇ, θὰ ἦτο δυνατὸν νὰ προκαλέσῃ βαθύτερον ἐμπορικὸν καὶ οἰκονομικὸν κλονισμόν, μὲ ἄμεσον ἀντίκτυπον ἐπὶ τῶν ξένων παροικιῶν. Εὐχόμεθα νὰ μὴ ἐξωθηθοῦν τὰ πράγματα ἕως ἐκεῖ, καίτοι ὁμολογοῦμεν, ὅτι δὲν βλέπομεν πῶς θὰ ἦτο δυνατὸν νὰ πιεσθῇ ἓν μέγα καὶ καταδήλως πλειοψηφοῦν κόμμα νὰ δεχθῇ ἀδιαμαρτυρήτως τὴν ἀναστολὴν τῆς λειτουργίας τοῦ συντάγματος.

ΔΑΝΤΣΙΧ—ΘΕΣ)ΝΙΚΗ Εἰς τὴν συνάδελφον «Ἔθνος» θὰ εἴχομεν νὰ παρατηρήσωμεν, ἐξ ἀφορμῆς ὅσων ἔγραψε διὰ τὴν μελετωμένην γραμμὴν Δάντσιχ—Θεσσαλονίκης, μὲ τὴν γεφύρωσιν τοῦ Δουνάβεως εἰς τὸ Γιούργιεβον, ἢ καὶ ὀλίγον δυτικώτερον, ὅτι ἀναμφιβόλως αὐτὴ ἡ ἕνωσις εἶνε ἡ μᾶλλον συμφέρουσα τὴν Ἑλλάδα, ἀλλ' ἀτυχῶς προσκρούει εἰς Ρουμανικὰς ἀντιρρήσεις. Ὄχι, βέβαια, ἐπισήμους. Ἡ Ρουμανικὴ Κυβέρνησις οὐδεμίαν διετύπωσεν ἀντίρρησιν κατ' ἀρχὴν ὅταν συνεζητήθη, πρὸ διμήνου περίπου, τὸ ζήτημα τοῦτο ὑπὸ τεχνικῶν ἐμπειρογνωμόνων εἰς τὸ Βουκουρέστιον. Ἀλλ' ἡ Ρουμανία ἐπιδιώκει νὰ τρέφῃ τὸ Πολωνικὸν διαμετακομιστικὸν ἐμπόριον πρὸς τοὺς λιμένας καὶ τὰς ὑποδόχους τῆς Βραΐλας καὶ τοῦ Γαλαζίου, ὅπου, μάλιστα, ἱδρύει, πρὸς τὸν σκοπὸν τοῦτον, καὶ ἐλευθέρας ζώνας. Συγκεκριμένως δέ, προκειμένου νὰ γεφυρωθῇ ὁ Δούναβις, οἱ Ρουμᾶνοι προτιμοῦν ἀδιστάκτως νὰ κατασκευασθῇ ἡ νέα γέφυρα μεταξὺ Τούρνου Σεβερίνου καὶ Κλαδόβου, ἤτοι πρὸς τὴν Νοτιοσλαυϊκὴν ὄχθην καὶ ὄχι τὴν Βουλγαρικήν. Δι' ὅλα ταῦτα, ἡ σκέψις περὶ συντονισμοῦ τῶν σιδηροδρομικῶν συγκοινωνιῶν ἀπὸ Βαλτικῆς μέχρι Θεσσαλονίκης διὰ Βουλγαρίας εὑρίσκεται ἀκόμη εἰς τὸ στάδιον τοῦ νεφελώματος περίπου. Ὅσον ἀφορᾷ τὸ σχέδιον μιᾶς γραμμῆς ἐκ τοῦ Ἀδρία πρὸς τὴν Θεσσαλονίκην, τὸ σχέδιον τοῦτο εἶνε Ἰταλικὸν καὶ παρουσιάζει πραγματικὸν Βαλκανικὸν ἐνδιαφέρον.

Η ΕΓΓΥΗΣΙΣ ΤΟΥ ΚΡΑΤΟΥΣ Μολονότι δὲν εἴμεθα συχνὰ σύμφωνοι μὲ τὸν κ. Ζαβιτσιάνον, ὀφείλομεν εἰλικρινῶς νὰ τὸν συγχαρῶμεν διότι ἀντετέθη, κατ' ἀρχήν, ἐναντίον τῆς παροχῆς τῆς ἐγγυήσεως τοῦ Κράτους εἰς δάνεια πρὸς Ἑταιρείας.

Ἡ εὐθύνη τὴν ὁποίαν φέρουν ὁ κ. πρωθυπουργὸς καὶ πάντες οἱ λοιποὶ ἀρχηγοὶ τῶν κομμάτων, εἶνε κολοσσιαία ὄχι βεβαίως εἰδικῶς διὰ τὴν παρασχεθεῖσαν ἐγγύησιν ὑπὲρ τῆς Ἑταιρείας Λιπασμάτων, τῆς ὁποίας ἡ θέσις εἶνε ἀσφαλής, ἀλλὰ διὰ τὴν θεσπισθεῖσαν ἀρχὴν ἥτις εἶνε ἄκρως ἐπικίνδυνος διὰ τὴν πίστιν καὶ τὰ οἰκονομικὰ τοῦ Κράτους.

Ὅταν πρὸ μηνῶν ἦλθε τὸ ζήτημα πρὸς συζήτησιν δὲν ἠρκέσθημεν νὰ ἐπικρίνωμεν τὸ σχετικὸν νομοσχέδιον, ἀλλ' ὑπεδείξαμεν καὶ τὰ μέτρα διὰ τῶν ὁποίων ἦτο δυνατόν, ἄνευ τῆς ἐγγυήσεως τοῦ Κράτους, νὰ ἀντιμετωπίσῃ ἡ Ἑταιρεία τὰς δυσχερείας της. Ἡ ἐπανάληψις τῆς συζητήσεως ὅμως περιττεύει ἤδη.

Ο ΠΕΙΡΑΙΕΥΣ Ὁ ἀναλαβὼν χθὲς ἐπισήμως τὰ καθήκοντά του Γενικὸς Διευθυντὴς τοῦ Αὐτονόμου Ὀργανισμοῦ Πειραιῶς κ. Γρηγοράκης προέβη εἰς σχετικὰς ἀνακοινώσεις περὶ τοῦ μέλλοντος τοῦ Πειραιῶς, ὁ ὁποῖος θὰ καταλάβῃ ταχύτατα ἐπίζηλον θέσιν μεταξὺ τῶν λιμένων τῆς Μεσογείου. Ἡ τόσον αἰσιόδοξος πεποίθησις τοῦ Γενικοῦ Διευθυντοῦ, εὐχόμεθα νὰ μὴ προσκρούσῃ εἰς τὴν ἀκατάβλητον ἀντίδρασιν τὴν ὁποίαν συνήντησαν ἀνέκαθεν ὅλαι αἱ προσπάθειαι βελτιώσεως τῆς ἀφορήτου πράγματι καταστάσεως τοῦ πρώτου λιμένος τῆς Ἑλλάδος. Τὰ αἴτια τῆς κακοδαιμονίας τοῦ Πειραιῶς εἶναι πλέον γνωστά. Καὶ ὁ Αὐτόνομος Ὀργανισμὸς καλεῖται νὰ ἀνατρέψῃ περίπου τὸ δημιουργηθὲν σὺν τῷ χρόνῳ ἀφόρητον καθεστὼς τῶν φορτοεκφορτώσεων ὅπως καλεῖται νὰ θέσῃ εἰς κίνησιν τὰ μηχανικὰ μέσα ποὺ θὰ συγχρονίσουν τὸν λιμένα μὲ τὰς ἐπιτακτικὰς ἀνάγκας τῆς ναυτιλίας καὶ τοῦ ἐμπορίου, νὰ τὸν

σθέντες νὰ συντάξουν σχέδιον αὐτονομιακοῦ πολιτεύματος, συνῆλθον ἤδη καὶ ἀπεφάσισαν νὰ καλέσουν ὅλας τὰς πολιτικὰς ὀργανώσεις τῆς Καταλωνίας νὰ μετάσχουν τοῦ Συνεδρίου. Ἀπεφάσισαν ἐξ ἄλλου νὰ ζητήσουν τὰς γνώμας τῶν πολιτικῶν, οἰκονομικῶν καὶ κοινωνικῶν κέντρων, τῶν μὴ ἐκπροσωπουμένων εἰς τὰς κληθείσας ὀργανώσεις.

»Ἐν τῷ μεταξὺ τὸ Ἰσπανικὸν νόμισμα ὑπέστη νέας ραγδαίας ὑποτιμήσεις· Τὴν δὲ ἀβεβαιότητα τῆς καταστάσεως ἐπαυξάνουν ζωηραὶ ἐνδοκυβερνητικαὶ ἔριδες. Ἡ Ἰσπανία νοσεῖ».

Η ΠΡΩΪΑ
ΗΜΕΡΗΣΙΑ ΕΦΗΜΕΡΙΣ ΕΝ ΑΘΗΝΑΙΣ

Μόνον αἱ ἔντυποι ἀποδείξεις πληρωμῆς αἱ φέρουσαι τὰς ὑπογραφὰς τῶν κ. κ. Δημ. Χαλικιᾶ ἢ Ἐμμ. Περπινιᾶ καὶ τὴν σφραγῖδα τῆς ἐφημερίδος, εἶναι ἔγκυροι. Οἱαδήποτε ἄλλη ἀπόδειξις, ὡς καὶ ἔντυποι τοιαῦται ἄνευ τῆς ὑπογραφῆς τῶν ἀνωτέρω δὲν ἀναγνωρίζονται.

ΑΠΟ ΠΡΩΪΑΣ ΕΙΣ ΠΡΩΪΑΝ

Τὸ πορτοκάλι καὶ ἡ καρδιά

(Λεξικογραφικαὶ σημειώσεις)

Τὸ πορτοφόλι εἶνε ἀντικείμενον προωρισμένον διὰ τὸν εἰδικὸν καὶ ἀποκλειστικὸν σκοπὸν νὰ φυλάττωμεν χρήματα, ὅπως ἡ καρδιὰ νὰ κανονίζη τὴν κυκλοφορίαν τοῦ αἵματος. Καὶ ἡ μὲν καρδιά, …

Τί θὰ ἀκούσωμεν εἰς τὸ ραδιόφωνον σήμερον Πέμπτην

(Τὰ πλέον ἐνδιαφέροντα σημεῖα τοῦ προγράμματος σημειοῦνται δι' ἀστερίσκων)

ΛΕΙΨΙΑ (259 μ.) 8.30 μ.μ. Συναυλία τῆς Μανδολινάτας τῆς Δρέσδης. 8.55 μ.μ. …

Τὰ θέατρα

„Ἡ πόρτα καὶ τὸ παράθυρο"

Κωμῳδία Δημ. Ἰωαννοπούλου

Θέατρον Διονύσια-Κυβέλης

Ἑλληνικὰ τραγούδια

Στὴν ἀκρογιαλιά

Φλάουτα καὶ βιολιὰ
παίζουν καὶ ἀντηχοῦνε
στὴν ἀκρογιαλιὰ
σβοῦνε… ξεψυχοῦνε.

Κάθε τόνος, κλάμα, …

Ἀθλητισμός

Ἀθῆναι, Θεσσαλονίκη καὶ Πειραιεὺς

Συμπεράσματα ἀπὸ τὸ πρωτάθλημα τῆς Ἑλλάδος

ΚΟΙΝΩΝΙΚΑ

Γάμοι

Ὁ κ. Ξενοφῶν Χαρακάκος, λοχαγὸς Π. … καὶ ἡ δεσποινὶς Χρυσῆς Κουμουτσ… ἐτέλεσαν τοὺς γάμους των ἐν Κηφισιᾷ.

Βαπτίσεις

Ὁ κ. Νικόλαος Λεφεντάριος ἀνεδέξατο ἐκ τῆς κολυμβήθρας τὸ ἄρρεν τοῦ κ. Ν. Μανέττα ὀνομάσας αὐτὸ Ἀντώνιον. Τὰ … εὐχόμεθα νὰ ζήση. Ντίνος.

Ἰατρός

—Α. Π. ΚΑΛΦΟΠΟΥΛΟΣ, …

Σύλλογος μεσαιωνικῶν γραμμάτων

Σήμερον ὥραν 6 μ.μ. γενήσεται συνεδρίασις ἐν τῇ αἰθούσῃ τῆς Ἀρχαιολογικῆς Ἑταιρείας. Θέματα: Αἱ τύχαι τῆς ἱερᾶς ἡμῶν μουσικῆς καὶ οἱ εἰς πατριάρχας καὶ ἀρχιερεῖς ἀπονεμόμενοι τίτλοι.

Θεατρικά

Τὸ θέατρον τοῦ «Λαοῦ» ἑορτάζει ἀπόψε τὴν 50ὴν παράστασιν τῆς ἐπιθεωρήσεως «Ἔξω ὅλα» τῶν κ.κ. Σ. Μεταξᾶ καὶ Νικολαΐδη.

— Τὸ νέον ἔργον τοῦ κ. Ἰωαννοπούλου ποὺ παίζει ἀπὸ ἡμερῶν ὁ θίασος τοῦ κ. Ἀργυροπούλου ἔχει προκαλέσει τὸ ἐνδιαφέρον τῶν θεατροφίλων.

ΔΙΑ ΤΟΥΣ ΜΕΤΕΞΕΤΑΣΤΕΟΥΣ ΚΑΙ ΤΕΛΕΙΟΦΟΙΤΟΥΣ
Η ΑΚΑΔΗΜΙΑ ΘΕΩΡΗΤΙΚΩΝ ΚΑΙ ΘΕΤΙΚΩΝ ΕΠΙΣΤΗΜΩΝ Δ. Α. ΤΣΙΚΑ
(Πλατεῖα Κάνιγγος 17. Τηλέφωνον 66—40)
Κατήρτισεν Ἰδιαίτερα Τμήματα διὰ τοὺς μετεξεταστέους Γυμνασίων, Πρακτ. Λυκείων καὶ Ἐμπορικῶν Σχολῶν, ἀναλαμβάνουσα ὑπευθύνως τὴν προπόνησιν αὐτῶν. Τμήματα εἰδικὰ δι' ἑκάστην Τάξιν καὶ Σχολήν. ΕΙΔΙΚΑ ΦΡΟΝΤΙΣΤΗΡΙΑ εἰσιτηρίων ἐξετάσεων δι' ὅλας τὰς Ἀνωτάτας Σχολὰς τοῦ Κράτους, καθ' ὅλην τὴν θερινὴν περίοδον.
Προπαρασκευὴ τελειοτάτη ὑπὸ τοῦ ἰδίου Διευθυντοῦ. Δίδακτρα συγκαταβατικά. Ἐπιτυχία ἐξησφαλισμένη καὶ ἠγγυημένη.
Πλατεῖα Κάνιγγος 17. Τηλέφωνον 66—40

Δοκιμάσατε πόσον εὐχάριστα θὰ ξυρισθῆτε μὲ τὴν Κρέμαν ταύτην. Κάμνει πλούσιον ἀφρόν. Μαλακώνει καὶ τὰ σκληρότερα γένεια χωρὶς νὰ ἐρεθίζη τὸ δέρμα.
Μόνοι Εἰσαγωγεῖς: Ι. Χ. ΠΑΠΑΤΖΗΜΑΣ καὶ Σία
Σταδίου 4—Τηλ. 71—68

ΓΝΩΣΤΟΠΟΙΗΣΙΣ

Τὰ γραφεῖα τοῦ Συλλόγου Ἀντιπροσώπων Βιομηχανιῶν καὶ Ἐμπορικῶν Οἴκων τοῦ Ἐξωτερικοῦ μετεφέρθησαν ἀπὸ τῆς ὁδοῦ Κοραῆ ἀριθ. 5 εἰς τὸ Μέγαρον τοῦ Ἐμπορικοῦ καὶ Βιομηχανικοῦ Ἐπιμελητηρίου Ἀθηνῶν, ὁδὸς Ἀμερικῆς ἀριθ. 8.

ΤΟ ΚΑΖΙΝΟΝ ΤΟΥ ΛΟΥΤΡΑΚΙΟΥ
ΕΓΚΑΙΝΙΑΖΕΙ ΑΠΟ ΣΗΜΕΡΟΝ ΤΟ ΑΠΟΓΕΥΜΑ ΩΡΑ 7 Μ. Μ.
ΤΗΝ ΘΑΛΑΣΣΙΑΝ ΣΥΓΚΟΙΝΩΝΙΑΝ ΜΕ ΤΟ ΘΑΛΑΜΗΓΟΝ «ΜΑΝΝΑ»
ΚΑΘΗΜΕΡΙΝΗ ΑΝΑΧΩΡΗΣΙΣ ΕΚ ΠΕΙΡΑΙΩΣ ΕΚ ΤΗΣ ΑΠΟΒΑΘΡΑΣ ΩΡΟΛΟΓΙΟΥ
Ο ΔΙΑΠΛΟΥΣ ΕΙΣ ΤΡΕΙΣ ΩΡΑΣ

ΟΡΟΙ ΣΥΝΔΡΟΜΩΝ

ΕΣΩΤΕΡΙΚΟΥ		ΕΞΩΤΕΡΙΚΟΥ	
ΕΤΗΣΙΑ	ΔΡ. 380	ΕΤΗΣΙΑ ΛΙΡ ΑΓΓΛ.	2
ΕΞΑΜΗΝΟΣ	200	ΑΜΕΡΙΚΗΣ ΔΟΛΛ.	15
ΤΡΙΜΗΝΟΣ	100	ΓΕΡΜΑΝΙΑΣ	Μ. 50
		ΕΛΒΕΤΙΑΣ	F. S. 60

Η ΠΡΩΪΑ

ΤΙΜΑΙ ΔΗΜΟΣΙΕΥΣΕΩΝ

ΕΜΠΟΡΙΚΑΙ ΑΓΓΕΛΙΑΙ Ο ΣΤΙΧΟΣ ΔΡ.	5.30
ΤΡΑΠΕΖΙΚΑΙ	6—15
ΘΕΑΤΡΩΝ, ΚΙΝΗΜΑΤΟΓΡΑΦΩΝ, ΚΕΝΤΡΩΝ ΔΙΑΣΚΕΔΑΣΕΩΝ	6.—
ΚΟΙΝΩΝΙΚΑ	100-200

Ὁ πόλεμος τῶν ἐγκεφάλων

Κατασκοπεία καὶ κατάσκοποι

Οἱ ἥρωες τῶν αἱματηρῶν παρασκηνίων

Μία συναρπαστικὴ ἐξιστόρησις ὑπὸ τοῦ Γερμανοῦ συγγραφέως Χ. Ρ. Μπέρντορφ

47ον

Κατὰ τὰ τέλη τοῦ ἔτους 1916 ἡ γαλλικὴ κατασκοπευτικὴ ὑπηρεσία μανθάνει ὅτι εὑρίσκεται εἰς τὸ Παρίσι μία …

Ἐπίσης κατὰ τύχην πληροφορεῖται καὶ πάλιν ὁ κόμης, ὅτι τὸ περιεχόμενον τῆς εἰδήσεως αὐτῆς, τὸ ὁποῖον ἀναφέρεται εἰς σχεδιαζομένην σημαντικωτάτην μετακίνησιν στρατευμάτων, ἥτις εἶχε …

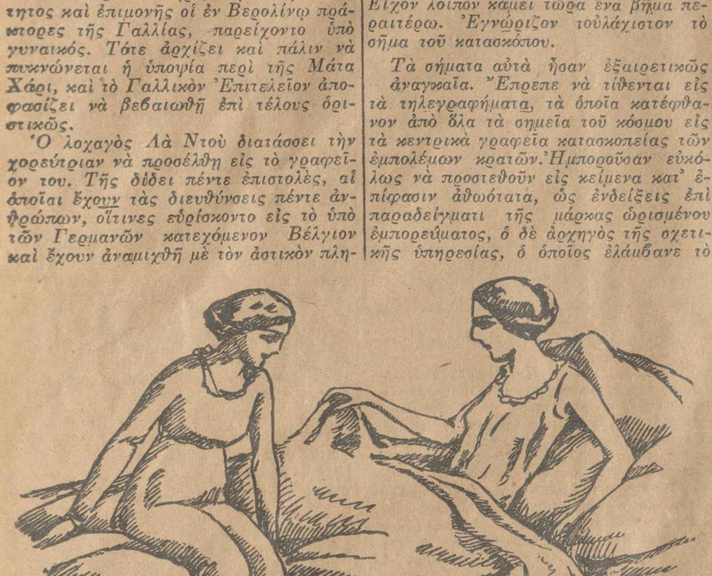

Ὁ λοχαγὸς Λὰ Ντοὺ διεβίβασε λοιπὸν ἀμέσως εἰς τοὺς ἐν Βερολίνῳ ὑφισταμένους του τὴν διαταγήν, νὰ πληροφορηθοῦν μὲ πᾶν μέσον, ὅ,τι δήποτε καὶ ἂν τοὺς στοιχίσῃ ποῖος εἶναι ὁ ὑπὸ τὸ σῆμα Χ21 πράκτωρ.

ΑΥΡΙΟΝ: Ἡ συνέχεια.

Ἡ δρᾶσις τοῦ Μαχαραγιᾶ

Ὁ μαχαραγιᾶς τοῦ Καπουρτάλα συγχαίρει τὴν Παρισινὴν καλλιτέχνιδα δίδα Μπλὰνς Μοντέλ, νικήτριαν εἰς τοὺς ἀγῶνας κολυμβήσεως τῶν καλλιτεχνῶν, τοὺς διεξαχθέντας τελευταίως εἰς τὴν δεξαμενὴν τοῦ Ὠτέϊγ-Μολιτόρ, ἐν Γαλλίᾳ.

Ἡ κηδεία τοῦ ρεπόρτερ

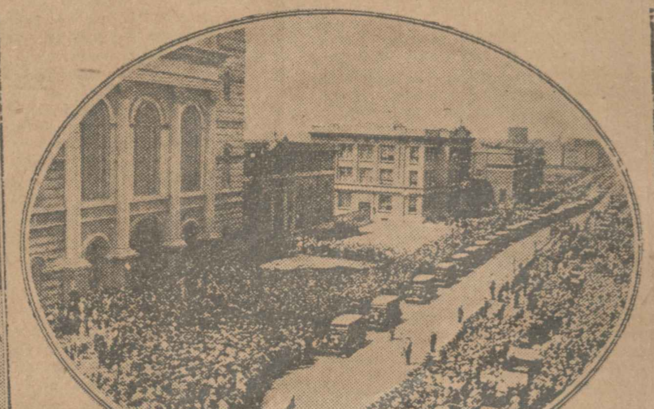

Ὀλίγοι θνητοὶ ἠξιώθησαν κηδείας τόσον μεγαλοπρεποῦς, ὅσον ἡ τοῦ μακαρίτου Ἄλφρεδ Λίνγκλ, Ἀμερικανοῦ ρεπόρτερ, ὅστις ἐφονεύθη ὑπὸ «συμμοριτῶν» εἰς τὸ Σικάγον. Εἰς συλλήψεις 600 ὑπόπτων προέβη ἡ ἀστυνομία. Ἡ ἐπικήδειος πομπὴ περιελάμβανε χιλιάδας αὐτοκινήτων, τμήματα στρατοῦ καὶ ναυτικοῦ κλπ.

Ἕνα ποτάμιον δίκτυον

Ἡ μοναδικὴ αὐτὴ φωτογραφία ἐλήφθη ἐκ τοῦ «Κόμητος Τσέππελιν» κατὰ τὴν πρόσφατον διέλευσιν αὐτοῦ ὑπεράνω τῆς Βραζιλίας. Τόσον πυκνὸν ποτάμιον δίκτυον οὐδαμοῦ τοῦ κόσμου ἀπαντᾷ.

Ἡ Ἑλληνικὴ Ἐπανάστασις τοῦ 1821

Ἡ ἐπιδρομὴ τῶν Λαλαίων κατὰ τοῦ Πύργου καὶ τῆς Ἀγουλινίτσης

Ὁ Πύργος, τὸ Ἑλληνικὸν κέντρον τῆς Ἠλείας.—Ὁ Χαράλαμπος Βιλαέτης.—Πνεῦμα ἀλογίστου παλληκαριᾶς.—Ἄμυνα ἐντὸς τῆς πόλεως.—Ὁ Ἀλέξης Μοσχούλας, ὁ ὑπερασπιστὴς τῆς Ἀγουλινίτσης.—Διὰ πρώτην φορὰν οἱ Λαλαῖοι τρέπονται εἰς φυγήν

Ἱστορικαὶ μονογραφίαι τοῦ κ. Δ. Α. Κοκκίνου

Ἀφοῦ μετὰ τὴν λύσιν τῆς πολιορκίας τοῦ Χλουμουτσίου ἀποκατεστάθησαν οἱ Τοῦρκοι τῆς Γαστούνης, οἱ Λαλαῖοι ἐκίνησαν διὰ τὸ πυκνότερον καὶ τὸ πλουσιώτερον ἑλληνικὸν κέντρον τῆς ἐπαρχίας, τὸν Πύργον. Ἦτο ἡ πόλις τῆς Ἠλείας. Ἡ Γαστούνη ἐξηκολούθει νὰ εἶ… τοῦ Πύργου δὲν παρουσίαζε κανένα ὀχυρὸν σημεῖον, οὔτε εἰς τὴν περιοχήν της, οὔτε εἰς τὰ πέριξ.

Ἀλλ' ἀπέναντι τῆς αἰτήσεως τῶν Λαλαίων τί ἦτο δυνατὸν ν' ἀπαντήσουν. Ἐπεκράτησε πνεῦμα παλληκαριᾶς. Καὶ τόσον παρεσύρθησαν ἀπὸ τὴν ἀγανάκτησιν …

Οἱ Βιλαεταῖοι εἶχαν ἔλθει ἀπὸ τὴν Ἤπειρον καὶ οἱ Ἀχολαῖοι μὲ τὰ πλούσια ποίμνιά των ἀπὸ μεσογειότερα μέρη. Οἱ ἀπόγονοι τῶν δύο αὐτῶν οἰκογενειῶν ἔφεραν πάντοτε τὰ πρῶτα εἰς τὴν πόλιν. Κατὰ τὴν ἔκρηξιν τῆς ἐπαναστάσεως, ἡ οἰκογένεια Βιλαέτη εἶχε δύο ἐξαιρετικὰς προσωπικότητας. Τὸν Ἰωάννην Βιλαέτην ποὺ εἶχε κληθῆ μὲ ἄλλους προκρίτους τῆς Πελοποννήσου εἰς τὴν Τριπολιτσάν, ὅπου καὶ ἀργότερα ἀπέθανεν ἐντὸς τῶν φυλακῶν, καὶ τὸν Χαράλαμπον. Ὁ Χαράλαμπος Βιλαέτης εἶχεν ἤδη λάβει μέρος ὑπὸ τὸν Θεόδωρον Κολοκοτρώνην εἰς τὴν ὑπὸ τῶν Ἄγγλων ἅλωσιν τῆς Λευκάδος, τῆς κατεχομένης ἕως τότε ἀπὸ τοὺς Γάλλους. Εἶχε μυηθῆ εἰς τὴν Φιλικὴν Ἑταιρίαν εἰς τὴν Ζάκυνθον τῷ 1819. Ἦτο περίφημος διὰ τὴν εὐγενῆ του ὑπερηφάνειαν, τὴν παλληκαριά του καὶ τὴν εὐθιξίαν τῆς φιλοτιμίας του. Πολλοὶ Ἕλληνες καὶ Ἄγγλοι ἀξιωματικοὶ εἰς τὴν Ζάκυνθον εἶχαν προκληθῆ εἰς μονομαχίαν ἀπὸ τὸν Βιλαέτην. Κανεὶς δὲν ἐτόλμα νὰ τὸν ἐνοχλήσῃ.

Τὰ προσωπικὰ χαρίσματα καὶ ἡ πολεμικὴ ἐμπειρία τοῦ Χαρ. Βιλαέτη, τοῦ ἀνακηρυχθέντος εὐθὺς κατὰ τὴν ἐπανάστασιν ἀρχηγοῦ τῶν Πυργίων ἀντεστάθμιζαν τὸ ἀπειροπόλεμον τῶν ἄλλων. Εἶχεν ὑπαρχηγοὺς τὸν ὁρμητικὸν Ἀναγνώστην Παπασταθόπουλον, τὸν Χριστόδουλον Ἄχολον, τὸν Λυκοῦργον Κρεστενίτην καὶ τὸν Πέτρον Μήτσον, ἀλλ' αὐτοὶ δὲν ἀπέκτησαν τὴν πολεμικὴν των πεῖραν παρὰ μόλις τότε.

Τὴν 2αν Ἀπριλίου οἱ Λαλαῖοι ἔφθασαν πρὸ τοῦ Πύργου καὶ ἐστάθησαν εἰς ἀπόστασιν μιᾶς ὥρας ἀπὸ τῆς πόλεως. Ἀπὸ ἐκεῖ ἔστειλαν ἀπεσταλμένους καὶ ἐζήτησαν τὴν παράδοσιν τοῦ Πύργου καὶ δήλωσιν ὑποταγῆς μὲ τὴν ἀπειλὴν ὅτι ἂν εὕρισκαν ἀντίστασιν θὰ κατέστρεφαν τὰ πάντα καὶ ὅτι τὴν εὐθύνην τοῦ κακοῦ θὰ εἶχαν οἱ Πύργιοι.

Τότε εὑρίσκοντο εἰς τὸν Πύργον ἑβδομήντα Ἀγουλινιτσιῶται ὑπὸ τὸν Ἀλέξην Μοσχούλαν, καὶ ἑκατὸν Ζακύνθιοι καὶ ἄλλοι ὑπὸ τοὺς Καβασαίους. Ἐπίσης κατὰ τὴν ἡμέραν ἐκείνην ἔτυχε νὰ περνοῦν ἀπὸ τὸν Πύργον οἱ υἱοὶ τοῦ Θεοδώρου Κολοκοτρώνη Πάνος καὶ Ἰωάννης προερχόμενοι ἀπὸ τὴν Ζάκυνθον καὶ μεταβαίνοντες νὰ συναντήσουν τὸν πατέρα των, εἰς τὴν Γορτυνίαν.

Ἔγινε συμβούλιον, εἰς τὸ ὁποῖον ἔλαβαν μέρος ὅλοι οἱ ἀρχηγοί. Ὅλη ἡ ἔνοπλος δύναμις τοῦ Πύργου ὑπελογίζετο εἰς πεντακοσίους πενήντα ἐνόπλους. Οἱ Λαλαῖοι ἦσαν χίλιοι καὶ εἶχαν μαζί των καὶ διακοσίους χωρικούς, ποὺ κατώρθωσαν νὰ τοὺς συναγείρουν διὰ τῆς βίας. Ὁ ἀγὼν θὰ ἦτο ἄνισος. Οἱ Ἕλληνες ἦσαν καὶ ὀλιγώτεροι καὶ ἄπειροι εἰς τὰ ὅπλα. Οἱ Λαλαῖοι πολλοὶ καὶ ὅλοι μαχηταὶ ἐξ ἐπαγγέλματος. Ἐπὶ πλέον ἡ θέσις …

… γινεν ὅ,τι ἦτο ἑπόμενον. Μόνοι διακόσιοι ἀπὸ τοὺς Πυργίους ἐπρόφθασαν νὰ τρέξουν εἰς τὴν πόλιν καὶ νὰ κλεισθοῦν εἰς τὰ ὀχυρώτερα σπίτια. Οἱ ἄλλοι ὑπὸ τὸν Παπασταθόπουλον καὶ τὸν Κρεστενίτην κατέφυγαν εἰς τὴν μονὴν Σκαφιδιᾶς καὶ ἀπὸ ἐκεῖ εἰς τοὺς πλησίον λιμένας.

Εἰς τὴν πόλιν ἐπεκράτησε ταραχή. Ὁ ἄμαχος πληθυσμὸς ἐξῆλθεν εἰς τοὺς δρόμους καὶ ἤρχισε νὰ φεύγῃ. Οἱ περισσότεροι κατέφευγαν εἰς τὸ Κατάκωλον, καὶ τὸν ὄπισθεν αὐτοῦ ὅρμον, ὅπου ὑπῆρχαν ζακυνθινὰ πλοιάρια καὶ δι' αὐτῶν διεπεραιώθησαν εἰς τὴν Ζάκυνθον.

Τὴν φυγὴν καὶ τὴν σωτηρίαν ἀπὸ τῆς αἰχμαλωσίας καὶ τῆς σφαγῆς τοῦ μεγαλυτέρου μέρους τοῦ πλήθους διηυκόλυνεν ἡ λεηλασία εἰς τὴν ὁποίαν ἐρρίφθησαν οἱ ἁρπακτικοὶ Λαλαῖοι, οἱ σπεύσαντες ἀμέσως ν' ἀποκομίσουν τὰ ζῷα τὰ εὑρισκόμενα εἰς τοὺς σταύλους τῆς πόλεως καὶ κυρίως ἡ ἄμυνα τῶν κλεισθέντων εἰς τὰ σπίτια 200 ἐνόπλων, ὑπὸ τοὺς ἀρχηγοὺς Βιλαέτην, Μοσχούλαν, Μήτσον, τοὺς Ζακυνθίους Καμπασαίους καὶ τοὺς δύο Κολοκοτρωναίους. Τὰ εὐρύχωρα καὶ ὡραῖα σπίτια τῆς πόλεως μετεβλήθησαν εἰς πολεμικοὺς πύργους, ἀπὸ τῶν ὁποίων οἱ τρέχοντες εἰς τοὺς δρόμους καὶ ἐνεδρεύοντες εἰς τὰς γωνίας Λαλαῖοι ἐπυροβολοῦντο ἀκαταπαύστως.

Ὀκτὼ ὥρας ἐκράτησεν ἡ ἡρωϊκὴ ἄμυνα τοῦ Πύργου. Οἱ Λαλαῖοι ἤρχισαν τὸν ἐμπρησμὸν τῶν ὀχυρωμένων σπιτιῶν καὶ τότε μόλις οἱ μαχόμενοι Ἕλληνες ἠναγκάσθησαν ν' ἀφήσουν τὰς φλεγομένας θέσεις των. Οἱ περισσότεροι ἀπὸ αὐτοὺς ἐτράπησαν πρὸς τὴν ὀλίγον ἀπέχουσαν καὶ εὑρισκομένην ἐκεῖθεν τοῦ Ἀλφειοῦ Ἀγουλινίτσαν.

Οἱ Λαλαῖοι ἐλεηλάτησαν καὶ κατέκαυσαν τὴν ἐγκαταλειφθεῖσαν πόλιν. Ἐφόνευσαν καὶ ᾐχμαλώτισαν περὶ τὰ πενήντα ἄτομα τοῦ ἀμάχου πληθυσμοῦ καὶ ἀπῆλθον εἰς τὸ Λάλα φέροντες θριαμβευτικῶς φορτωμένα ἐπὶ τῶν πολλῶν ζῴων ποὺ εὗρῆκαν ἐκεῖ ὡς πολεμικὰ λάφυρα, τὰ ἔπιπλα καὶ τὰ σκεύη τῶν σπιτιῶν καὶ τὰ ἐμπορεύματα τῶν καταστημάτων τοῦ …

… ἔγινε ἀντιληπτοί καὶ μόλις ἐξημέρωσε ὥρμησαν κατὰ τῆς Ἀγουλινίτσης. Ἤρχισαν τότε νὰ λεηλατοῦν καὶ νὰ καίουν τὰ σπίτια ποὺ δὲν κατείχοντο ἀπὸ ἐνόπλους. Ὁ Μοσχούλας ἠμύνετο δι' ὅλων τῶν δυνάμεων ἀποφασισμένος νὰ μὴν ἐγκαταλείψῃ τὰς θέσεις του. Τότε εἰδοποιηθέντες, κατέφθασαν οἱ εὑρισκόμενοι εἰς τὸ Κλειδὶ Ἕλληνες. Εὗρῆκαν εἰς τὸ ὕψος τὴν Ἀγουλινίτσαν βουνὸ Δάρδιζα Τούρκους φρουροῦντας τὴν θέσιν. Τοὺς ἐπυροβόλησαν. Ἐκεῖνοι, ἐκλαβόντες τοὺς Κυπαρισσίους καὶ τοὺς Φιλιατρινοὺς ποὺ ἐφοροῦσαν μαῦρες βράκες ὡς Μανιάτας ἐγκατέλειψαν τὴν θέσιν των καὶ ἔτρεξαν πανικόβλητοι εἰς τὴν Ἀγουλινίτσαν κραυγάζοντες:

—Ἔρθε Μανιάτμπεη μὲ Μανιάτενα. Ἰκινι.

Δηλαδή: Ἔφθασε ὁ ἡγεμὼν τῆς Μάνης μὲ τοὺς Μανιάτας. Φεύγετε.

Ἐπῆλθε πανικὸς τῶν Λαλαίων. Φοβηθέντες μήπως ἀποκλεισθοῦν ὑπὸ ἰσχυροτέρου ἐχθροῦ ἐντὸς τῆς κωμοπόλεως, ὥρμησαν πρὸς τὰ ἔξω. Τοὺς κατεδίωξαν ταυτοχρόνως οἱ ὑπὸ τὸν Μοσχούλαν καὶ οἱ ἐλθόντες ἀπὸ τὸ Κλειδί. Κατώρθωσαν νὰ τοὺς προφθάσουν εἰς τὸ φέρον πρὸς τὴν Βολάντζαν καὶ τὸν Ἀλφειὸν στενὸν τῆς Ἀγιάννης καὶ ἐκεῖ τοὺς ἐκτύπησαν. Οἱ Λαλαῖοι ἀφήσαντες εἰς τὴν διάβασιν ἐκείνην ἐννέα νεκροὺς καὶ δεκατρεῖς αἰχμαλώτους, ἐπέστρεψαν εἰς τὸ Λάλα.

Ἦτο ἡ πρώτη φορὰ ποὺ οἱ Λαλαῖοι ἔστρεψαν τὰ νῶτα πρὸς τοὺς Ἕλληνας. Τοῦτο ἦτο πηγὴ αἰσιοδοξίας, νίκη. Οἱ Ἠλεῖοι ἐνεψυχώθησαν.

Δ. Α. ΚΟΚΚΙΝΟΣ

ΑΥΡΙΟΝ: Ἡ μάχη τοῦ Λαντσοΐου.

ΞΕΝΟΔΟΧΕΙΟΝ ΜΠΑΓΚΕΙΟΝ
ΠΛΑΤΕΙΑ ΟΜΟΝΟΙΑΣ, ΤΗΛ. 64—18
Ἀνακαινισθὲν τελείως καὶ πλουτισθὲν μὲ ὅλα τὰ μέσα τῆς νεωτεριστικῆς ξενοδοχειακῆς ἀνέσεως, ἤρξατο λειτουργοῦν. ΕΓΚΑΤΑΣΤΑΣΕΙΣ κεντρικῆς θερμάνσεως (καλοριφέρ). ΕΓΚΑΤΑΣΤΑΣΕΙΣ ρεόντων ψυχρῶν καὶ θερμῶν ὑδάτων εἰς ὅλα τὰ δωμάτια. ΕΓΚΑΤΑΣΤΑΣΕΙΣ Λουτρῶν. ΑΙΘΟΥΣΑΙ ἀναμονῆς, χοροῦ, τεΐου καὶ καπνιστηρίου πολυτελέσταται.
ΤΙΜΑΙ ΑΠΟΛΥΤΩΣ ΛΟΓΙΚΑΙ
„ΑΝΑΤΟΛΗ"

ΑΝΑΡΡΩΤΗΡΙΟΝ ΜΕΛΙΣΣΙΩΝ ΑΜΑΡΟΥΣΙΟΥ
ΠΝΕΥΜΟΝΙΚΩΝ ΝΟΣΗΜΑΤΩΝ
Διευθυντὴς Ἰατρὸς ΕΛΕΥΘ. Γ. ΣΚΟΡΔΟΜΒΕΚΗΣ
Τιμαὶ συγκαταβατικαί. Πληροφορίαι Σαπιτόλου 4. (Πάροδος Ἡρακλείου. Δεξιὰ πλευρὰ Ἀρχαιολογικοῦ Μουσείου) 4-6 μ. μ.
PUBLIBURO

Ἡ μόδα

Τί συννηθίζεται, τί φοριέται

Μία κομψὴ τουαλέττα διὰ γεῦμα

ΗΠΕΙΡΩΤΙΚΟΝ

ΠΡΟΣΦΥΓΙΚΗ ΣΤΗΛΗ

ΕΠΑΝΗΛΘΕΝ ΧΘΕΣ ΕΚ ΛΕΣΒΟΥ Ο ΔΙΕΥΘΥΝΤΗΣ ΤΗΣ ΑΝΤΑΛΛΑΓΗΣ — ΤΑ ΖΗΤΗΜΑΤΑ ΤΩΝ ΚΛΗΡΟΥΧΩΝ

...

—Αἱ νέαι περιοδεῖαι

Πληροφορούμεθα ὅτι ὁ Διευθυντὴς τῆς Ἀνταλλαγῆς κ. Μιχάλης μετὰ τὴν περιοδείαν του εἰς τὴν νῆσον Λέσβον θὰ ἐπιχειρήσῃ νέαν τοιαύτην εἰς Μακεδονίαν καὶ Θράκην περὶ τὰ τέλη τοῦ μηνός, ἀργότερον δὲ καὶ εἰς Κρήτην.

Η ΑΝΑΝΕΩΣΙΣ ΤΟΥ ΑΝΘΡΩΠΟΥ

ΕΙΔΙΚΗ ΘΕΡΑΠΕΙΑ ΚΑΤΑ ΤΟΥ ΠΡΟΩΡΟΥ ΓΗΡΑΤΟΣ

ΔΙΑΚΗΡΥΞΙΣ ΚΟΙΝΟΤΗΤΟΣ ΝΕΟΥ ΦΑΛΗΡΟΥ

ΚΟΙΝΟΤΗΣ ΚΑΛΛΙΘΕΑΣ ΑΘΗΝΩΝ

Α. Ε. Α. Λ. Α.

ΑΝΩΝΥΜΟΣ ΕΤΑΙΡΕΙΑ ΑΥΤΟΚΙΝΗΤΩΝ ΛΕΩΦΟΡΕΙΩΝ ΑΘΗΝΩΝ

ΠΩΛΗΣΙΣ ΑΥΤΟΚΙΝΗΤΩΝ ΛΕΩΦΟΡΕΙΩΝ

Ἡ Α. Ε. Α. Λ. Α. πωλεῖ ὑπὸ λίαν συμφέροντας ὅρους 7 λεωφορεῖα BERLIET τύπου C.B.L. καθὼς καὶ 12 λεωφορεῖα SCEMIA ἐκ τῶν ἐργασθέντων εἰς τὴν ὁδὸν Πατησίων καθὼς καὶ μεγάλο στὸκ ἀνταλλακτικῶν διὰ τὰ αὐτοκίνητα SCEMIA.

Τὰ ἄνω αὐτοκίνητα πωλοῦνται εἴτε ὡς λεωφορεῖα, εἴτε μόνον ὡς Σασὶ καταλληλότατα διὰ φορτηγὰ 4 τόννων ταχείας μεταφορᾶς δι' οἱαδήποτε εἴδη φορτίων, ἀλλὰ κυρίως μοναδικὰ διὰ μεταφορὰν ἐλαφρῶν ὀγκωδῶν φορτίων. Ἕνα τοιοῦτον SCEMIA μετατραπὲν εἰς φορτηγὸν εὑρίσκεται εἰς τὸ Γκαρὰζ τῆς Ἑταιρείας ὅπου δύναται νὰ τὸ ἐπισκεφθῇ οἱοσδήποτε.

Ἐπίσης πωλοῦνται καὶ χωριστὰ αἱ καροσερὶ τῶν ἄνω αὐτοκινήτων. Ἐπίσης πωλεῖται καὶ ἓν μικρὸν αὐτοκίνητον φορτηγὸν τύπου MAJOLA.

Πληροφορίαι καθ' ἑκάστην πρωΐαν εἰς τὸ Γκαρὰζ τῆς Ἑταιρείας ὁδὸς Πάρνηθος ἀριθ. 60.

ΕΝΟΙΚΙΑΖΕΤΑΙ ἀπὸ 1ης Ἰουλίου μονοκατοικία διώροφος μὲ κῆπον, νερὸ πόλεως καὶ φρέαρ, ἠλεκτρικὸν καὶ ἀεριόφως. Κλεοπάτρας 55. Στάσις Χαροκόπου. Πληροφορίαι Νοταρᾶ 112 Πειραιᾶ.

ΞΕΝΟΔΟΧΕΙΑ (PENSION)
Παρὰ τὸ δάσος Ἐλάτων ΠΤΕΡΗΣ-Αἰγίου
Ὑψόμετρον 1200
Διευθυντής: ΗΛΙΑΣ Α. ΔΗΜΗΤΡΙΟΥ Τ)κὴ Δ)σις: Δημητρίου Αἴγιον-Πτέρην

ΚΥΑΝΗ ΑΚΤΗ (ΑΓΙΟΣ ΑΝΔΡΕΑΣ)

Ξενοδοχεῖα ὕπνου καὶ ἑστιατόριον μὲ τιμὰς συγκαταβατικάς. Συγκοινωνία τακτικὴ δι' ὅλης τῆς ἡμέρας δι' αὐτοκινήτων πολυτελείας. Ἀναχωρήσεις ἀπὸ τὴν ὁδὸν Γ' Σεπτεμβρίου καὶ Χαλκοκονδύλη. Τηλέφωνον. Λουτρὰ θαλάσσια θερμὰ καὶ ψυχρά. Πλῆρες Σουηδικὸν Γυμναστήριον. Ντάνσινγκ. Ἐνοικιάζονται αἱ ὑπολοιπόμεναι ἐπαύλεις μὲ τιμὰς λογικάς. Πληροφορίαι ὁδὸς Χαλκοκονδύλη 42.

ΩΡΑΙΟΤΗΣ-ΥΓΕΙΑ

PROBAT

J. Joseph-Renaud
«Τὸ Ἔγγραφον 127»

Ἕνας γιγαντώδης ἀγὼν διὰ τὴν κατοχὴν ἑνὸς ἀπορρήτου διπλωματικοῦ ἐγγράφου

(Συνέχεια ἐκ τοῦ προηγουμένου)

Ὁ Γκαιϋνὸρ ἐπῆγε καὶ ἄφησε εἰς τὴν ἀποθήκη τοῦ σταθμοῦ τοῦ Ἀλντγκὰτ τὴν βαλίζα του, ποὺ τὴν ἐπῆρε μόνο γιὰ τὰ μάτια τοῦ ξενοδόχου, κ' ὕστερα ἀνέβηκε τὸ Λίβερπουλ στρήτ, εἰς ἀντίθετον διεύθυνσιν ἀπὸ τὸ πλῆθος τῶν ὑπαλλήλων καὶ τῶν ἐργατικῶν, ποὺ ἐπέστρεφεν εἰς τοὺς ἀνατολικοὺς συνοικισμούς.

Κοντὰ στὸν Ἅγιον Παῦλο, σ' ἕνα στενὸ δρόμο, μὲ μεγάλην κίνησιν κατὰ τὴν διάρκειαν τῆς ἡμέρας, ἀλλὰ ἔρημον κα σκοτεινὸ ἀπὸ τὶς ἕξη τὸ ἀπόγευμα, ἐπερίμενεν ἕνα αὐτοκίνητο ἀρκετὰ μεγάλο καὶ μὲ δυνατὴ μηχανή. Μόλις ὁ σωφὲρ ἀντελήφθη τὸν Γκαιϋνόρ, τὸν ἐχαιρέτησε καὶ ἔβαλε εἰς κίνησιν τὸ μοτέρ.

—Τί νέα;

—Τίποτε, κύριε... Ὅλα πᾶνε καλά... Καληνύχτα σας, κύριε... Καλὴ τύχη!...

Ὁ Γκαιϋνὸρ ἐπῆρε τὴ θέσι τοῦ σωφέρ, ὁ ὁποῖος ἀπεμακρύνθη πεζῆ. Ἀφ' οὗ ἐβεβαιώθη,—ἐνστικτος προφύλαξις, ἡ ὁποία τὴν φορὰν αὐτὴν ἦτο ἄχρηστος, —ὅτι κανένα αὐτοκίνητο δὲν τὸν παρακολουθοῦσε, ἐξεκίνησεν ἀργὰ καὶ ἐγλίστρησε στοὺς δρόμους τῆς πόλεως, μελαγχολικοὺς καὶ βρώμικους, ποὺ τὴν ὥραν ἐκείνην ἦσαν σχεδὸν ἔρημοι...

Ἡ Λουσιὲν δὲν ἐπῆγε νὰ δειπνήσῃ στὴν πανσιόν της. Τῆς ἐφαίνετο φοβερὸ νὰ ξαναϊδῇ τὸ μικρό της τραπεζάκι, μὲ τὴν τυλιγμένη σὰν σιγαρέττο πετσέτα της μέσα στὸν κρίκο, μὲ τὸ σχετικὸ ἐγγλέζικο μενού, καὶ ν' ἀντικρύσῃ τὰ συνηθισμένα πρόσωπα μὲ τὸ ἴδιο πάντα χαμόγελο: τὸν ἀπόστρατο ἀξιωματικὸ τοῦ ναυτικοῦ ποὺ ἔδινε μαθήματα μαντζόνγκ, ...

...λα πολὺ νὰ εἶχε περάσει κιόλας ἡ σημερινὴ ἡμέρα καὶ νὰ μάθαινα ὅτι ἡ βαλίζα ἔφθασε στὸν προορισμόν της σῶα καὶ ἀβλαβής...

—Μὰ γιατί νὰ μὴ φθάσῃ;

—Ἔχουμε λόγους νὰ φοβούμεθα ὅτι πράκτορες μιᾶς τοὐλάχιστον χώρας προσπαθοῦν νὰ κλέψουν ἀπόψε τὴν βαλίζα... Αἱ ἀτμοσφαιρικαὶ συνθῆκαι δὲν ἐπιτρέπουν νὰ τὴν στείλωμεν αὔριον τὸ πρωῒ ἢ αὔριον τὸ ἀπόγευμα.... Πρέπει λοιπὸν νὰ φύγῃ ἀπόψε.. Καὶ δὲν μποροῦμε νὰ ζητήσουμε τὴν ἐνίσχυσι τῆς ἀστυνομίας, γιατὶ θ' ἀνακατευθοῦν ἔτσι στὴν ὑπόθεσι πολλοὶ ἄνθρωποι καὶ θὰ προκληθῇ ἐπικίνδυνος προσοχή... Ὁ κ. Ζιλμπὲρ ντὲ Μοραὶν φεύγει μόνος..

—Μοῦ φαίνεται, πράγματι, ὅτι λόγῳ τοῦ περιεχομένου των, θὰ εἶναι πολὺ σοβαρὸν ἐὰν πέσουν τὰ γράμματα σὲ ξένα χέρια.

—Πολὺ σοβαρό... Ἀλλ' ἂς ἐλπίσωμεν ὅτι δὲν θὰ συμβῇ αὐτό... Ὁ κ. Ζιλμπὲρ ντὲ Μοραὶν θὰ παρακολουθῆται μυστικὰ ἀπὸ τὸν... δὲν θὰ τὸ φαντασθῆτε ποτέ... τὸν Κόκκινο Ρόμβο!...

Ἡ Λουσιὲν ἀνεπήδησε. Ἀσφαλῶς δὲν θὰ ἄκουσε καλά... Δὲν ἦτο δυνατόν...

—Μὰ ὁ Κόκκινος Ρόμβος δὲν εἶναι ἄνθρωπος ἀμφιβόλου πίστεως;... Ἐδῶ μερικαὶ ἐφημερίδες γράφουν ὅτι μὲ ὀλίγες ὡραῖες ἡρωϊκὲς πράξεις καλύπτει ἄλλες ποὺ εἶναι καθαυτὸ πράξεις κοινοῦ λωποδύτου...

Ὁ κ. ντὲ Ρουζὼ ἄρχισε νὰ γελᾷ. Πρᾶγμα ποὺ δὲν τοῦ συνέβαινε συχνά. Καὶ σφογγίζοντας μ' ἕνα μεταξωτὸ μαντῆλι τὸ μονόκλ του, εἶπε:

...

—Δεσποινίς, πρέπει νὰ σᾶς γνωστοποιήσω διάφορα πράγματα, τὰ ὁποῖα ἐὰν συμβοῦν, θὰ σᾶς ἀναγκάσουν νὰ ἀναλάβετε τὴν πρωτοβουλίαν νὰ ἐνεργήσετε ἀμέσως καὶ καταλλήλως... Θὰ ἤθε-

(Ἀκολουθεῖ)

ΑΥΤΟΚΙΝΗΤΟΝ — ΛΑΧΕΙΟΝ ΔΡΧ. 50

...Υἱοί, Σταδίου 4.

Λαχεῖα πωλοῦνται εἰς τὰ ἀνθοπωλεῖα Φλεριανοῦ, Ὁμονοίας καὶ Συντάγματος, Etam, Βουκουρεστίου καὶ Εὐαγγελιστρίας. Ἐν Πειραιεῖ: Βλαστὸς καὶ Περπινιᾶς, σιδ. σταθμὸν Σ.Α.Π. α' ὄροφος, ἀριθ. 11.

Ἡ ἐπικίνδυνος ἐποχὴ διὰ τὸ βρέφος

Πάντοτε εἶνε ἐπικίνδυνο διὰ τὸ βρέφος τὸ νωπὸν γάλα, διότι πάντοτε εἶνε μολυσμένο. Τὸ καλοκαῖρι ὅμως τὸ νωπὸν γάλα ἀποβαίνει θανατηφόρον, διότι τὰ μικρόβια ποὺ ἐμπεριέχει πολλαπλασιάζονται ταχύτατα, λόγῳ τοῦ καύσωνος.

Κατὰ τὸ καλοκαῖρι, τὸ βρέφος πρέπει νὰ τρέφεται μὲ Μητρικὸν γάλα ἢ ἐν ἐλλείψει τούτου μὲ Γλάξο, τὸ ὁποῖον εἶνε ἁγνό, δὲν περιέχει μικρόβια καὶ διατηρεῖται ἐν ἀρίστῃ καταστάσει κατὰ τοὺς θερινοὺς μῆνας.

Ἐρωτήσατε τὸν Ἰατρόν Σας.

Γενικὸς Ἀντιπρόσωπος: Σταμ. Χαρβαλιᾶς, Ὁδὸς Μενάνδρου 58 - Ἀθῆναι

ΑΝΑ ΤΗΝ ΕΛΛΑΔΑ
(Η ΖΩΗ ΚΑΙ Η ΚΙΝΗΣΙΣ ΤΩΝ ΕΠΑΡΧΙΩΝ)

Ἡ δημοσία ὑγεία ἐν τῷ Νομῷ Ἀχαΐας

ΠΑΤΡΑΙ, Ἰούνιος.—Ἡ ἔκθεσις τοῦ νομάρχου Πατρῶν περὶ τῆς καταστάσεως τῆς δημοσίας ὑγείας τοῦ νομοῦ Ἀχαΐας πρὸς τὸ ὑπουργεῖον Ὑγιεινῆς ὡς ἑξῆς περιγράφει τὴν ὑγιεινὴν κατάστασιν τοῦ νομοῦ.

Πλὴν τῶν ἑλωδῶν πυρετῶν ἐν τῇ πόλει τῶν Πατρῶν, ἐνεφανίσθησαν ἀπὸ τοῦ 1922 διάφοροι ἐπιδημικαὶ νόσοι ὡς ὁ ἐξανθηματικὸς τύφος, ἡ εὐλογία, ἡ πανώλης καὶ ἡ ἀμοιβαδικὴ δυσεντερία. Ἐπειδὴ δὲ ἡ τοιαύτη κατάστασις πλείστους ἐγκυμονεῖ κινδύνους, ἀπεφασίσθη ἡ ἀνακαίνισις τοῦ δικτύου ὑδρεύσεως τῆς πόλεως τοῦ ὁποίου ἡ κατασκευὴ χρονολογεῖται ἀπὸ τοῦ ἔτους 1874. Ἡ δημοτικὴ ἀρχὴ ἀπεφάσισε νὰ προβῇ εἰς τὴν ἐκτέλεσιν τῶν ἀναγκαίων ἔργων πρὸς ἀνακαίνισιν τοῦ ὑδραγωγείου. Τὸ ἔργον πρόκειται νὰ ἀρχίσῃ κατὰ τὰς ἡμέρας αὐτὰς ἐξασφαλισθέντος ἤδη τοῦ χρηματικοῦ ποσοῦ ὅπερ ἀπαιτεῖται διὰ τὴν ἐκτέλεσιν τῶν πρώτων ἐργασιῶν, τοῦ δὲ ὑπολοίπου μέλλοντος νὰ ἐξευρεθῇ διὰ τῆς συνάψεως σχετικοῦ δανείου.

Ἐπειδὴ δὲ τὸ ζήτημα τῆς ὑγείας ἑνὸς τόπου εἶνε ἐκ τῶν κεφαλαιωδεστέρων ὑπάρξεως καὶ προόδου αὐτοῦ ἡ Κυβέρνησις θὰ προσέφερε μεγάλην ὑπηρεσίαν εἰς τὴν πολυάνθρωπον καὶ ἐμπορικὴν αὐτὴν πόλιν ἐὰν μετὰ τῶν ἁρμοδίων τοπικῶν ἀρχῶν συνετέλει εἰς τὴν ἐπίτευξιν μιᾶς λύσεως διὰ τὸ σπουδαιότατον καὶ ἐπεῖγον τοῦτο ζήτημα τῶν Πατρῶν.

Τὰ σχολεῖα τῆς Μεσσηνίας

ΑΛΛΗΛΟΓΡΑΦΙΑ ΤΜΗΜΑΤΟΣ ΕΠΑΡΧΙΩΝ

Φοιτητὴν Ν., Πάτρας. — Μία ἐξεταστικὴ περίοδος λογίζεται. Μόνον ἂν ἀποτύχετε εἰς ἕνα μάθημα θὰ ἐπανεξετασθῆτε. Δικαιοῦσθε νὰ προσέλθετε τὸν Ὀκτώβριον ἢ τὸ δεύτερον δεκαήμερον Νοεμβρίου ἢ Δεκεμβρίου.

κ. Γ. Σ. Π., Λάρισαν. — Ἀστικὴ Πολιτ. Οἰκονομία 5 καὶ εἰς τὰ ἄλλα ἀνὰ 7.

κ. Η. Κ. Γ., Κατσαροῦ. — Ἀστικὸν 8, εἰς τὰ λοιπὰ ἀνὰ 5.

κ. Ι. Σ., Βόλον. — Ρωμαϊκὸν 6, εἰς τὰ λοιπὰ ἀνὰ 5. Οἱ συμφοιτηταί σας μᾶς γράψουν καθ' ἕνας ἰδιαιτέρως.

κ. Γ. Σιωνίδην, Θεσσαλονίκην. — Τὸ ἔγγραφον δὲν εἰσῆλθεν ἀκόμη εἰς τὸ πρωτόκολλον τοῦ ὑπουργείου τῆς Παιδείας. Ἐν καιρῷ θὰ σᾶς πληροφορήσωμεν.

κ. Ν. Λάϊον, Ἀντίκυρα. — Τὸ ὑπουργεῖον ἔχει τὴν γνώμην ὅτι δικαιοῦσθε. Νὰ ὑποβάλητε τὰ δικαιολογητικά σας.

κ. Π. Μυλωνᾶν, Γλιάτσα. — Κατὰ τὴν πληροφορίαν τῆς ἁρμοδίας ὑπηρεσίας ἐλάχισται κεναὶ θέσεις ὑπάρχουν εἰς ὅλον τὸ Κράτος, αἱ ὁποῖαι καὶ καταλαμβάνονται ἀμέσως. Νὰ ὑποβάλητε αἰτήσεις εἰς δύο ἢ τρεῖς ἐπιθεωρητάς, ἴσως κατορθώσετε κάτι.

Χ. Χ. Χ., Θεσσαλονίκην. — Προεκηρύχθη ἤδη. 2) Τὰ σχολεῖα αὐτὰ πρόκειται νὰ ἱδρυθοῦν. Θὰ διορισθοῦν γεωπόνοι καὶ ὄχι φυσικοί, οἱ ὁποῖοι θὰ διδάσκουν μαθήματα τοῦ κλάδου των μόνον.

κ. Α. Μελισσείδην, Ξάνθην. — ...

ΑΙ ΣΥΓΚΟΙΝΩΝΙΑΙ

ΤΟ ΒΙΒΛΙΟΝ ΤΟΥ ΒΑΣΙΛΕΩΣ ΚΩΝΣΤΑΝΤΙΝΟΥ

ΦΑΒΡ ΛΑΪΝ
ΕΚΤΑΚΤΟΣ ...

Τὸ πολυ... «PROVIDENCE» ... διὰ Μασσαλίαν ... τὴν 23ην Ἰουλίου ... ἐπιβάτας ... θέσεως.

Διὰ περισσοτέρας πληροφορίας ἀπευθυνθῆτε εἰς τὸν ... κ. W. E. Van der Zee ... 38, Πειραιᾶ.

NOMIKON ΦΡΟΝΤΙΣΤΗΡΙΟΝ

Β. Σ. ΚΑΛΚΑΝΗ — Α. Γ. ΜΑΓΚΑΚΗ

Σταδίου 37α ... τμήματα τελειο... τάσεων.

WHITE STAR LINE—RED STAR LINE

ΙΙ ΜΕΡΑΡΧΙΑ

ΠΙΝΑΞ ΣΥΜΠΛΗΡΩΜΑΤΙΚΗΣ ΤΑΞΙΝΟΜΗΣΕΩΣ ΚΤΗΝΩΝ & ΟΧΗΜΑΤΩΝ

Κέντρα ταξινομήσεως				
Μαραθῶνος				
Ἀθηνῶν				
Ν. Φαλήρου				
Ἐλευσῖνος				

Η ΚΟΙΝΗ ΓΝΩΜΗ

Η ΜΟΥΣΙΚΗ ΕΝ ΚΕΡΚΥΡΑ

Κύριε Διευθυντά,

Ἐδιάβασα τὰς ἐπὶ τῆς συνεντεύξεώς μου κρίσεις Κερκυραίων καὶ ὁμολογῶ ὅτι ἡ ἐπιστολή των μὲ ἱκανοποίησεν ἢ μᾶλλον μὲ ηὐχαρίστησε, διότι ἀποδεικνύει μίαν ἀκόμη φορὰν τὴν σημασίαν τὴν ὁποίαν οἱ Κερκυραῖοι ἀποδίδουν εἰς τὰ μουσικὰ ζητήματα καὶ τὸ ἐνδιαφέρον, ἔστω καὶ ἂν τὸ ἐνδιαφέρον τοὺς παρασύρῃ, ὥστε νὰ ἐκλαμβάνωσιν ὡς προσβλητικὰς φράσεις αἱ ὁποῖαι δὲν εἶνε παρὰ ἡ ἐκδήλωσις ζωηροῦ καὶ εἰλικρινοῦς πόνου.

Κατηγοροῦμαι ὡς ἀγνοῶν τὴν μουσικὴν ἱστορίαν τοῦ τόπου, ἐγὼ ὁ ὁποῖος, εἰς τὸν Ἀθηναϊκὸν Τύπον καὶ τὰ εἰδικὰ περιοδικὰ δὲν ἔπαυσα ἐξαίρων τὴν συμβολὴν τῆς Κερκύρας εἰς τὴν Μουσικὴν ἀναγέννησιν τῆς Ἑλλάδος καὶ ὁ ὁποῖος εἰς εἰδικὰ ἄρθρα περὶ τοῦ Μαντζάρου καὶ τῶν ἄλλων Κερκυραίων διδασκάλων, δὲν ἔπαυσα ζητῶν ὅπως μελετηθῇ εὐρύτερον τὸ ἔργον των, ἐγὼ ὁ ὁποῖος ἐπὶ ἔτη, ὄχι μόνον εἰς τὰ Ὠδεῖα, ἀλλὰ καὶ εἰς τὸ σπίτι μου ἀκόμη, ὅλας τὰς δυνάμεις μου ἀφιέρωσα διὰ τὴν μόρφωσιν τῶν Κερκυραίων ποὺ ἤθελον νὰ μορφωθοῦν μουσικῶς, καὶ τοῦτο ἔπραττα οὐχὶ ἐπὶ ἀμοιβῇ, ἀλλὰ θέλων νὰ ἀποδώσω εἰς τὸ ἐλάχιστον ἐκεῖνα τὰ ὁποῖα ἡ Μουσικὴ Ἑλλὰς ὁλόκληρος ὀφείλει εἰς τὴν Κέρκυραν.

...

Μετὰ τιμῆς
ΜΑΡΙΟΣ ΒΑΡΒΟΓΛΗΣ

ΤΑ ΚΑΡΡΑ ΤΩΝ ΣΚΟΥΠΙΔΙΩΝ

ΞΕΝΑΙ ΔΗΜΟΣΙΕΥΣΕΙΣ

Η ΕΛΟΝΟΣΙΑ
ΚΑΙ Ο ΠΡΟΣ ΚΑΤΑΠΟΛΕΜΗΣΙΝ ΤΑΥΤΗΣ ΑΓΩΝ

Τῇ 20ῇ Μαΐου 1914 ἐν τῇ πρώτῃ συνεδρίᾳ τοῦ πρώτου Πανιονίου Συνεδρίου τοῦ συνελθόντος ἐν Κερκύρᾳ πρὸς ἑορτασμὸν τῆς πεντηκονταετηρίδος τῆς Ἑνώσεως τῆς Ἑπτανήσου μετὰ τῆς μητρὸς Ἑλλάδος, ὁ τιμῶν τὴν ἡμετέρα πατρίδα καθηγητὴς τοῦ Ἐθνικοῦ Πανεπιστημίου καὶ διευθυντὴς τῆς Παθολογικῆς Κλινικῆς αὐτοῦ κ. Σπυρίδων Λιβιεράτος, κατὰ παράκλησιν τῆς ὀργανωτικῆς τοῦ Συνεδρίου Ἐπιτροπῆς, ἐποιήσατο μακρὰν ἀνακοίνωσιν περὶ ἑλονοσίας καὶ φυματιώσεως ἐν Ἑπτανήσῳ, ἐν ᾗ πραγματευθεὶς τὸ θέμα μετὰ τῆς ἀναμενομένης παρ' αὐτοῦ ἐπιστημονικότητος ἅμα δὲ καὶ γλαφυρότητος, ἣν ὁμολογῶ ὅτι καὶ φιλόλογος θὰ ἐζήλευεν, ἔκρουσε τὸν κώδωνα τοῦ κινδύνου τοῦ ἐπαπειλουμένου ἐκ τῶν φοβερῶν τούτων νόσων, αἵτινες ὑπούλως καὶ ἐν σιγῇ μέν, ἀλλ' ἀσφαλῶς ὑποσκάπτουσι τὰ θεμέλια τῆς Κοινωνίας καὶ ἐχαρακτήρισε τὰς νόσους ταύτας ὡς «κοινωνικάς», αἵτινες δέον νὰ ἐνδιαφέρουν οὐ μόνον τὸν ἰατρόν, τὸν καλούμενον νὰ θεραπεύσῃ ὡρισμένον ἄτομον, ἀλλὰ καὶ τὴν Πολιτείαν, τὴν Κυβέρνησιν, τοὺς νομοθέτας, τὰς τοπικὰς ἀρχάς, τὰ ἄτομα, τοὺς πάντας τέλος, καὶ ἀναφέρων περαιτέρω τὰ πρὸς καταπολέμησιν αὐτῶν μέτρα προτρέπει πάντας ὅπως ἀπευθύνωσι τὰς προσπαθείας αὐτῶν καὶ τὰς ἐνεργείας των εἰς τὴν καταπολέμησιν τῶν νόσων τούτων, αἵτινες, κατὰ τὴν γνώμην πολλῶν διασήμων ἐπιστημόνων, τιθέντων τὴν ἑλονοσίαν καὶ φυματίωσιν παρὰ τὸ πλευρὸν τῆς συ...

...εἰς τὸ ὅτι ἐν τοῖς ἕλεσιν τούτοις δὲν ὑπῆρχον μεμολυσμένοι θήλεις ἀνωφελεῖς κώνωπες.

ΠΟΙΑ Η ΚΥΡΙΑ ΓΕΝΕΣΙΟΥΡΓΟΣ ΤΗΣ ΕΛΟΝΟΣΙΑΣ ΑΙΤΙΑ

Ὡς καὶ ἀνωτέρω εἶπον μέχρι τοῦ 1880 κοινῶς ἐπιστεύετο ὅτι ἡ ἑλονοσία προήρχετο ἐξ ἐπιβλαβῶν ἀναθυμιάσεων τοῦ ἐδάφους καὶ κυρίως τῶν ἑλῶν. Τῷ 1880 ὅμως ὁ Γάλλος ἰατρὸς Λαβεράν, εὑρισκόμενος ἐν Ἀλγερίῳ κατόπιν ἐπιμελῶν ἐρευνῶν καὶ πειραμάτων ἀνεκάλυψεν, ὅτι μία τῶν μορφῶν τῆς ἑλονοσίας οἱ διαλείποντες δηλ. πυρετοὶ ὀφείλονται εἰς τὴν εἴσοδον ἐντὸς τῶν ἐρυθρῶν αἱμοσφαιρίων τοῦ αἵματος παρασίτου τινος, ὅπερ τρέφεται δαπάναις τῶν ἐρυθρῶν αἱμοσφαιρίων καὶ προκαλεῖ τὰς ποικίλας αὐτοῦ ἀλλοιώσεις. Τὸ παράσιτον τοῦτο καλεῖται πλασμώδιον ἢ αἱματοζωάριον ἀνήκει εἰς τὴν διαίρεσιν τῶν πρωτοζώων, τοῦτο κατόπιν ἠρευνήθη ἰδιαιτέρως ὑπὸ πολλῶν διασήμων ἐπιστημόνων ὡς ὑπὸ τοῦ MARCHIAFAVA, τοῦ GELLI, τοῦ GOLGI, τοῦ ROSS, GRASSI καὶ ἄλλων.

Οὕτω ὁ GOLGI ἀπέδειξεν, ὅτι αἱ διάφοροι μορφαὶ τῶν ἑλωδῶν πυρετῶν ἤτοι οἱ διαλείποντες, οἱ ἑλότυφοι, οἱ λαθραῖοι, οἱ αἱμοσφαιρινουρικοί, οἱ κακοήθεις οἱ συνεχεῖς κτλ. εἶναι ἀνάλογοι πρὸς εἰδικὰς μορφὰς τοῦ ἑλοπαρασίτου. Ὁ GRASSI δ' ἐβεβαίωσεν ὅτι τὸ ἑλῶδες πλασμώδιον εἰσάγεται εἰς τὸ αἷμα τοῦ ἀνθρώπου διὰ τοῦ νύγματος με...

ΤΙΝΙ ΤΡΟΠΩ ΣΥΝΤΕΛΕΙΤΑΙ Η ΜΕΤΑΔΟΣΙΣ ΤΗΣ ΕΛΟΝΟΣΙΑΣ

ΕΝΟΝΑΣΙΑ ΤΗΣ ΕΛΟΝΟΣΙΑΣ

ΠΟΙΑ Η ΣΗΜΑΣΙΑ ΤΟΥ ΕΛΟΥΣ ΑΠΟ ΥΓΙΕΙΝΗΣ ΚΑΙ ΕΠΙΔΗΜΙΟΛΟΓΙΚΗΣ ΑΠΟΨΕΩΣ

ΜΕΤΡΑ ΚΑΤΑ ΤΗΣ ΕΛΟΝΟΣΙΑΣ

...γάλως συντελεῖ εἰς τὴν ἐξυγίανσιν τῶν ἑλῶν.

Ἐρχόμενος ἤδη εἰς τὴν προφύλαξιν ἀπὸ τῆς νύξεως τῶν ἀνωφελῶν κωνώπων ἔχω νὰ ἐκθέσω τὰ ἑξῆς:

Πρὸς ἀποφυγὴν τῆς νύξεως δέον νὰ μεταχειριζώμεθα κυρίως κατὰ τὴν ὥραν τοῦ ὕπνου κωνωπεῖα (κουνουπιέρες), περικαλύπτοντα τὴν κλίνην καὶ καλῶς στερεωμένα ὑπὸ τὴν στρωμνὴν ἵνα ᾖ δύσκολος ἡ εἴσοδος τῶν κωνώπων.

Λυσιτελέστερον ὅμως προφυλάξεως μέσον εἶνε ἡ παρεμπόδισις τῆς εἰσόδου τῶν κωνώπων διὰ τῆς θέσεως συρματίνων πλεγμάτων ἐπὶ τῶν θυρῶν καὶ παραθύρων τῆς οἰκίας. Τὴν μέθοδον ταύτην τῆς ἀπὸ τοῦ νύγματος τῶν κωνώπων προφυλάξεως ἐφαρμόσας ὁ CELLI ἐν Ἰταλίᾳ ἔσχεν ἄριστα ἀποτελέσματα.

Ἄλλο προληπτικὸν μέτρον ὡς εἶπον εἶναι καὶ ἡ προφυλακτικὴ χρῆσις τῆς κινίνης καὶ τῶν λοιπῶν ἀντιπυρετικῶν φαρμάκων. Τὴν κεφαλαιώδη σημασίαν τοῦ μέτρου τούτου κατανοήσαντα τὰ πλεῖστα τῶν πεπολιτισμένων Κρατῶν πᾶσαν κατέβαλον προσπάθειαν ἵνα καταστήσουν προσιτὴν τὴν κινίνην εἰς τοὺς κατοίκους αὐτῶν.

Καὶ παρ' ἡμῖν δὲ τῇ προτάσει τοῦ ἐν Ἀθήναις ἑδρεύοντος Συλλόγου πρὸς περιστολὴν τῶν ἑλωδῶν πυρετῶν τοῦ συσταθέντος τῷ 1905 τῇ πρωτοβουλίᾳ τῶν κ.κ. Σάββα καὶ Ι. Καρδαμάτη ἐψηφίσθη ὁ Νόμος ΓΣΝΒ τῇ 18ῃ Φεβρουαρίου 1908 περὶ πωλήσεως τῆς κινίνης τοῦ Κράτους, δι' οὗ τὸ Κράτος ἀνέλαβε τὴν προμήθειαν καὶ πώλησιν γνησίας κινίνης εἰς τιμὰς προσιτὰς τοῖς πᾶσι. Τὰ εὐχάριστα δ' ἀποτελέσματα τοῦ Νόμου τούτου διαπιστοῦνται ἐκ τῆς καθ' ὅλην τὴν Ἑλλάδα περιστολῆς τῆς ἑλονοσίας, ὡς ὁμοφώνως βεβαιοῦσιν αἱ πρὸς τὸν Σύλλογον πληροφορίαι τῶν ἀνὰ τὴν Ἑλλάδα ἰατρῶν.

...

Τέλος δὲ αὐξάνει τὴν ὄρεξιν, διευκολύνει τὴν πέψιν καὶ συντελεῖ εἰς τὴν ταχυτέραν καὶ τελειοτέραν ἀφομοίωσιν τῶν τροφῶν, συνεπαγομένην τόνωσιν τοῦ ὀργανισμοῦ καὶ αὔξησιν τοῦ βάρους τοῦ σώματος παρατηρουμένην ὀλίγας τινὰς ἡμέρας μετὰ τὴν χρῆσίν της, ἀφ' ἑτέρου δὲ καὶ κυρίως συντελεῖ εἰς τὴν ὁλοκληρωτικὴν ἀπορρόφησιν παρὰ τοῦ ὀργανισμοῦ τῶν συστατικῶν της συνεπαγομένη τὰ λαμπρὰ ἀποτελέσματα τὰ παρατηρηθέντα εἰς ἁπάσας τὰς βαρείας μορφὰς χρονίας ἑλονοσίας καθ' ἃς ἐχρησιμοποιήθη καὶ εἰς ἃς ἡ χρῆσις τῶν γνωστῶν ἀντιπυρετικῶν φαρμάκων εἶχεν ἀποβῆ τελείως ἀνενεργής.

Κατὰ ταῦτα ἡ χρῆσις τῆς «ΠΑΣΤΕΡΙΝΗΣ» εἶναι ἐνδεδειγμένη, ὡς τοῦ κατ' ἐξοχὴν δραστικοῦ φαρμάκου πρὸς ταχεῖαν καὶ ἀσφαλῆ θεραπείαν τῆς ἑλονοσίας.

Ἀθῆναι, τῇ 1ῃ Ἰουλίου 1930.

ΒΑΣΙΛΕΙΟΣ ΛΙΝΑΡΔΑΤΟΣ

ΔΙΑΚΗΡΥΞΙΣ

Ἡ Ἀποθήκη Σκευῆς Μηχανικοῦ Ἀθηνῶν (Ρούφ) διακηρύττει ὅτι, συνεπείᾳ τῆς ὑπ' ἀριθ. 89529)13—6—30 Δ. Υ. Σ. ἐκτίθησιν εἰς δημόσιον μειοδοτικὸν διαγωνισμὸν τὴν προμήθειαν τῶν κάτωθι εἰδῶν καὶ ποσοτήτων περί...

ΔΙΑ ΤΟΥΣ ΚΑΠΝΙΖΟΝΤΑΣ

Εἰδοποιοῦνται οἱ καλοὶ καὶ ἀπαιτητικοὶ καπνισταί, ὅτι τὰ πολυτελῆ καὶ ἀνώτερα σιγαρέττα Ἀγρινίου

«ΠΑΛΛΑΣ»

ἑτοιμασθέντα εἰς ὅλα τὰ καπνοπωλεῖα καὶ πωλοῦνται πρὸς δραχμὰς 13 τὸ κυτίον.
ΝΙΚΟΛΑΟΣ ΜΠΕΤΣΑΒΑΣ
ΙΩ. ΣΑΜΠΕΚΟΣ & ΣΙΑ
ΑΘΗΝΑΙ—Γ' Σεπτεμβρίου 22.

ΑΙ ΕΙΔΗΣΕΙΣ ΤΟΥ ΕΙΚΟΣΙΤΕΤΡΑΩΡΟΥ

ΑΙ ΑΠΟΦΑΣΕΙΣ ΤΟΥ ΣΤΑΦΙΔΙΚΟΥ ΣΥΝΕΔΡΙΟΥ
ΤΟ ΠΑΡΑΚΡΑΤΗΜΑ ΚΑΙ Η ΔΙΟΙΚΗΣΙΣ ΤΟΥ Α.Σ.Ο.
ΥΠΟΔΕΙΞΙΣ ΜΕΤΡΩΝ ΑΝΤΙΜΕΤΩΠΙΣΕΩΣ ΤΗΣ ΚΡΙΣΕΩΣ

Μετὰ τὴν ἐξάντλησιν τοῦ μακροῦ καταλόγου τῶν ῥητόρων ὡμίλησεν ὁ Διευθυντὴς τοῦ ΑΣΑ κ. Σιμωνίδης ὁ ὁποῖος ἀπήντησεν εἰς ὅλας τὰς προβληθείσας ὑπὸ τῶν διαφόρων ὁμιλητῶν τοῦ Συνεδρίου ἐρωτήσεις ἢ ἀπορίας καὶ ἔδωκεν ἐξηγήσεις δι' ὅλας τὰς κατὰ τοῦ ΑΣΟ διατυπωθείσας αἰτιάσεις.

Τελευταῖος ἔλαβε τὸν λόγον ὁ κ. Βουρλούμης ὅστις εἶπε τὰ ἑξῆς:

Κύριοι Σύνεδροι, μετὰ τὰ λεχθέντα ὑπὸ τοῦ κ. Σιμωνίδη κρίνω περιττὸν νὰ σᾶς ἀπασχολήσω ἐπὶ πολύ, ὀλίγας λέξεις μόνον θὰ σᾶς εἴπω σχετικῶς μὲ τὸ ζήτημα τοῦ ΑΣΟ ...

γ') Φορολογικὴ διευκόλυνσις πρὸς παρασκευὴν ζαχχάρεως ἐκ παρακρατήματος σταφίδος.

ΤΟ ΖΗΤΗΜΑ ΤΩΝ ΝΑΥΛΩΝ

Ἐξ ἄλλου συνῆλθεν εἰς σύσκεψιν ἡ ἐπὶ τοῦ ζητήματος τῶν ναύλων ἐπιτροπή, ἥτις καὶ διετύπωσε τὰς ἀπόψεις της οὕτω:

Κύριοι Σύνεδροι,

Λαμβάνομεν τὴν τιμὴν νὰ σᾶς γνωρίσωμεν ὅτι συμφώνως τῇ ἀνατεθείσῃ ἡμῖν ἐντολῇ, διεξήλθομεν μετὰ πάσης λεπτομερείας τῆς ἐξετάσεως τῶν ναύλων τῆς μεταφορᾶς σταφιδοκάρπου εἰς τοὺς ...

...κρατήματος, θὰ εἶναι δυνατὴ ἰσοσκέλισις τοῦ προϋπολογισμοῦ διὰ τὴν ἀγορὰν τῶν πλεονασμάτων, πρὸς δὲ καὶ ἡ καλυτέρευσις τῆς ποιότητος τοῦ εἴδους ἑκάστης περιφερείας.

Ἐν περιπτώσει καθ' ἣν δὲν ἤθελε γίνῃ ἀποδεκτὴ ἡ ὡς ἄνω προτεινομένη λύσις, οἱ ἀντιπρόσωποι ὑποβάλλουσι τὴν παράκλησιν νὰ ληφθῇ ὑπ' ὄψιν ὅτι αἱ παράγουσαι τὰς καλὰς ποιότητας περιφέρειαι εἶναι ἀπολύτως δίκαιον νὰ ὑπόκεινται εἰς μικρότερα βάρη, ἐπειδὴ ὡς γνωστὸν καὶ τὰ ἔξοδα καλλιεργείας εἶναι μεγαλύτερα καὶ ἡ ἀπόδοσις κατὰ στρέμμα εἶναι μικρότερα.

ΑΙ ΕΠΙΤΡΟΠΑΙ

Η ΑΠΟΓΕΥΜΑΤΙΝΗ ΣΥΝΕΔΡΙΑΣΙΣ

...τροποποιηθῇ τὸ καταστατικὸν τοῦ Α.Σ.Ο. καὶ δὴ ὁ τρόπος τῆς συνθέσεως τοῦ Διοικητικοῦ αὐτοῦ Συμβουλίου πρὸς τὴν κατεύθυνσιν τοῦ νὰ εὐρυνθῇ ἡ συμμετοχὴ τῶν παραγωγῶν εἰς τὸν Σταφιδικὸν Ὀργανισμόν.

Πρὸς τὸν σκοπὸν τοῦτον ἀπεκρυσταλλώθησαν παρὰ τῇ Ἐπιτροπῇ αἱ κάτωθι δύο προτάσεις:

1ον) Ὁλόκληρος ἡ παραγωγὴ νὰ ἀποτελέσῃ ἐν τῷ προσώπῳ τοῦ ΑΣΟ ἕνα συνεταιρισμόν, ὅστις ν' ἀναλάβῃ τὴν ἑνιαίαν διαχείρισιν τῆς σταφίδος ἐν ᾗ ἐνυπάρχει καὶ ἡ βελτίωσις τῆς ποιότητος. Τὴν ἐμπορίαν τῆς σταφίδος νὰ ἐνεργῇ διὰ τοῦ ἐλευθέρου ἐμπορίου. Τοῦ Συμβουλίου αὐτοῦ ἀποτελουμένου ἐκ παραγωγῶν μὲ γενικὴν συνέλευσιν, μὲ κυριαρχικὰ δικαιώματα ὑπὸ τὸν αὐστηρὸν ἔλεγχον τοῦ Κράτους ἀπὸ πάσης ἀπόψεως καὶ μὲ συμβούλους τῆς Ἐκδοτικῆς, Ἐθνικῆς καὶ Ἀγροτικῆς Τραπέζης μὲ συμβουλευτικὴν ψῆφον.

2ον) Χάριν τοῦ καλῶς ἐννοουμένου συμφέροντος τῆς παραγωγῆς, νὰ μὴ ἔχῃ αὕτη ἐν τῇ διοικήσει τοῦ Ὀργανισμοῦ τὴν πλειοψηφίαν, ἀλλὰ νὰ ἔχῃ διὰ τακτικῆς συνελεύσεως εὐρεῖαν ἐκπροσώπησιν ὅλων τῶν ἐπαρχιῶν μὲ συμβουλευτικὸν χαρακτῆρα.

Ἐρώτημα 6ον.— Πρέπει ὁ ΑΣΟ ν' ἀναμιγνύεται εἰς τὴν βιομηχανίαν, ἢ νὰ πωλῇ τὸ παρακράτημα ἐπὶ ὡρισμένῃ ἐκ τῶν προτέρων τιμῇ ἄνευ συμμετοχῆς εἰς τὰ κέρδη;

...Κεφαλληνίας καὶ Ζακύνθου καὶ τῶν γεωργικῶν Ἐπιμελητηρίων Κορινθίας, Πατρῶν, ἀπὸ κοινοῦ συσκεφθέντες, ὑποβάλλουσι τὸ κάτωθι σχέδιον, πρὸς ἰσορρόπησιν παραγωγῆς καὶ καταναλώσεως σταφίδος.

Τὸ παρακράτημα νὰ εἶναι τοπικόν, κατὰ τὴν κάτωθι κλίμακα.

15 ο)ο Αἰγίου.

20 ο)ο Κορίνθου, Πατρῶν, Ζακύνθου καὶ Κεφαλληνίας.

25 ο)ο Ἀμαλιάδος, Γαστούνης καὶ Λεχαινῶν.

35 ο)ο Ὀλυμπίας—Πύργου.

50 ο)ο Μεσσήνης—Πυλίας.

Διὰ τοῦ κατὰ τὸν τρόπον τοῦτον παρα-...

Οὕτω αἱ ἀποφάσεις τῆς Ἐπιτροπῆς, ἐπέχουν θέσιν ψηφίσματος τοῦ Συνεδρίου γενόμεναι ἀποδεκταί.

Ὁ κ. ΒΟΥΡΛΟΥΜΗΣ μετὰ ταῦτα εὐχαριστεῖ τοὺς κ. κ. συνέδρους, διὰ τὴν συμβολήν των εἰς τὸ ἔργον τοῦ Συνεδρίου, παρακαλεῖ δὲ νὰ λησμονήσουν τὰ ἐπεισόδια, τὰ ὁποῖα εἶναι δυστυχῶς ἀναπόφευκτα εἰς πολυπληθεῖς συνελεύσεις καὶ βεβαιοῖ ὅτι ἡ Κυβέρνησις θὰ μελετήσῃ μετὰ τῆς δεούσης προσοχῆς τὰς συστάσεις τοῦ Συνεδρίου, διὰ νὰ ὑποβάλῃ ἐν καιρῷ εἰς τὰ νομοθετικὰ σώματα τὰ τυχὸν ἐνδεικνυόμενα μέτρα.

ΑΙ ΕΡΓΑΣΙΑΙ ΤΗΣ ΓΕΡΟΥΣΙΑΣ
ΔΙΕΚΟΠΗΣΑΝ ΔΙΑ ΤΟΝ ΠΡΟΣΕΧΗ ΟΚΤΩΒΡΙΟΝ
Η ΧΘΕΣΙΝΗ ΤΕΛΕΥΤΑΙΑ ΣΥΝΕΔΡΙΑΣΙΣ

Τὴν 6ην ἀπογευματινὴν τῆς χθὲς ἤρχισεν ἡ συνεδρίασις τῆς Γερουσίας.

Πρὸ τῆς ἡμερησίας διατάξεως ὁ κ. Γ. ΛΑΜΠΡΙΝΑΚΟΣ ἐξ ἀφορμῆς τῆς γενομένης αὐξήσεως τῶν εἰσιτηρίων ὑπὸ τῆς Πάουερ λέγει τὰ ἑξῆς:

Ἀπὸ προχθὲς κ. πρόεδρε, γενικὸν θέμα συζητήσεως εἰς ὁλόκληρον τὴν πρωτεύουσαν, εἶνε ἡ αὐθαίρετος ὑπερτίμησις τῶν εἰσιτηρίων τῶν τραμ ἐκ μέρους τῆς Πάουερ. Εἶνε γνωστὸν κύριοι γερουσιασταὶ ...

...εἰς τὴν Ἑλλάδα καὶ Κυβέρνησις καὶ Νόμοι. Παρακαλῶ δὲ τὸν κ. πρόεδρον τῆς Κυβερνήσεως ὅπως αὐτοπροσώπως ἐξετάσῃ ἂν αἱ τελευταῖαι αὐξήσεις καὶ τὰ ἄλλα μέτρα τὰ ὁποῖα ἔλαβεν ἡ Πάουερ δικαιολογοῦνται. Ἐπίσης δὲ ἂν δὲν εἶνε καιρὸς κατόπιν τῶν τόσον φανερῶν καὶ ἐπανειλημμένων παραβιάσεων τῆς συμβάσεως ἐκ μέρους τῆς Ἑταιρείας αὐτῆς νὰ κηρυχθῇ ἔκπτωτος καὶ νὰ τῆς δώσωμεν κατὰ τὴν πρόσφυᾶ λαϊκὴν ἔκφρασιν «τὰ παπούτσια στὸ χέρι».

...

Ο ΑΦΡΟΔΙΣΙΟΛΟΓΟΣ-ΟΥΡΟΛΟΓΟΣ ΙΑΤΡΟΣ
ΝΙΚ. Α. ΜΑΤΘΙΟΠΟΥΛΟΣ

ΤΡΑΠΕΖΑ ΑΘΗΝΩΝ: ΑΣΦΑΛΕΙΑ-ΤΑΧΥΤΗΣ-ΟΙΚΟΝΟΜΙΑ

ΕΛΛΗΝΙΚΟΝ ... ΑΡΧΕΙΟΝ

Η ΠΡΩΪΑ
ΗΜΕΡΗΣΙΑ ΕΦΗΜΕΡΙΣ ΕΝ ΑΘΗΝΑΙΣ

Μόνον αἱ ἔντυποι ἀποδείξεις πληρωμῆς αἱ φέρουσαι τὰς ὑπογραφὰς τῶν κ. κ. Δημ. Χαλικιᾶ ἢ Ἐμμ. Περπινιᾶ καὶ τὴν σφραγῖδα τῆς ἐφημερίδος, εἶναι ἔγκυροι. Οἱαδήποτε ἄλλη ἀπόδειξις, ὡς καὶ ἔντυποι τοιαῦται ἄνευ τῆς ὑπογραφῆς τῶν ἀνωτέρω δὲν ἀναγνωρίζονται.

ΑΠΟ ΠΡΩΪΑΣ ΕΙΣ ΠΡΩΪΑΝ

κίαι ἐκεῖ ὅπου δὲν εἶχον δικαίωμα οἱ ἀνεγείροντες; Τότε ἔπρεπε νὰ εἶχε προληφθῆ ἡ οἰκοδόμησις. Ὅταν ἐκ τῶν ὑστέρων μόνον ὁ Νόμος ἐμφανίζεται μὲ τὴν ἀξίνην τῆς κατεδαφίσεως, δημιουργοῦνται καταστάσεις ὄχι μόνον ἐπικίνδυνοι, ἀλλὰ συχνὰ καὶ ἀπάνθρωποι, διότι μένουν ἄνευ στέγης ἄνθρωποι, οἱ ὁποῖοι, κακῶς ἔστω, εἶχον ὁπωσδήποτε ἐξασφαλίσει μίαν στέγην καὶ δὲν παρέχεται εἰς αὐτοὺς καιρὸς νὰ εὕρουν μίαν ἄλλην.

ΕΝΑΣ ΕΠΙΛΟΓΟΣ Ὁ κ. Βιτίλα Βρατιάνο, ἀφοῦ προσεπάθησε νὰ διαδραματίσῃ ῥόλον ...

... περιφράγματος. Ἡ ἐνοχλητικὴ αὐτὴ κατάστασις διήρκεσε καθ' ὅλην τὴν παράστασιν, ἐνῷ δὲ ὑπῆρχον ἄνω τῶν εἴκοσι ἀστυφυλάκων εἰς τὸ θέατρον οὐδεὶς ἐξ αὐτῶν ἠθέλησε νὰ θυσιάσῃ τὴν παράστασιν καὶ νὰ παραμείνῃ ἔξω τοῦ θεάτρου πρὸς παρεμπόδισιν τῶν ἐνοχλητικῶν ἀναρριχήσεων τῶν ἀφορολογήτων θεατῶν. Νομίζομεν, ὅμως, ὅτι οἱ ἀστυνομικοὶ ὑπάλληλοι δὲν στέλλονται πρὸς ψυχαγωγίαν εἰς τὰ θέατρα, ἀλλὰ στέλλονται διὰ νὰ ἀπομακρύνουν κάθε τι ποὺ θὰ ἠνώχλει τοὺς θεατάς.

ΑΝΩΤΑΤΟΝ ΕΝ ΕΛΛΑΔΙ ΕΠΙΣΤΗΜΟΝΙΚΟΝ ΙΔΡΥΜΑ

ΑΚΑΔΗΜΙΑ ΘΕΤΙΚΩΝ ΚΑΙ ΘΕΩΡΗΤΙΚΩΝ ΕΠΙΣΤΗΜΩΝ ΔΙΟΝ. Μ. ΓΙΑΤΡΑ

Διπλωματούχου τῆς Ἀνωτάτης Σχολῆς Οἰκονομικῶν καὶ Ἐμπορικῶν Ἐπιστημῶν

ΟΔΟΣ ΑΧΑΡΝΩΝ ΑΡΙΘ. 19

Ἤρχισαν καὶ καθ' ἑκάστην ἑβδομάδα ἄρχονται νέα τμήματα προπαρασκευαστικὰ διὰ τὰς εἰσιτηρίους ἐξετάσεις τῆς Ἰατρικῆς, Νομικῆς, Φιλοσοφικῆς, Ὀδοντιατρικῆς, Φαρμακευτικῆς, Χημικῆς, Θεολογικῆς καὶ Φυσικομαθηματικῶν σχολῶν τοῦ Πανεπιστημίου Ἀθηνῶν, τοῦ Πανεπιστημίου Θεσσαλονίκης, τῆς Ἀνωτάτης Σχολῆς Οἰκονομικῶν ...

ΣΗΜ.—Συνιστῶμεν θερμῶς εἰς τοὺς κ.κ. ὑποψηφίους ὅπως λάβουν σοβαρῶς ὑπ' ὄψιν ὅτι κατὰ τὸ τρέχον ἔτος αἱ εἰσιτήριοι ἐξετάσεις θὰ ἐνεργηθοῦν μετὰ μεγίστης αὐστηρότητος.

ΕΝΟΙΚΙΑΖΕΤΑΙ μονοκατοικία διώροφος μὲ κῆπον, νερὸ πόλεως καὶ φρέαρ, ἠλεκτρικὸν καὶ ἀεριόφως. Κλεοπάτρας 55. Στάσις Χαροκόπου. Πληροφορίαι κ. Δ. Μεϊντάνη, Νοταρᾶ 112 Πειραιᾶ.

Ὁ ἑορτασμὸς τῆς Ἑκατονταετηρίδος

Ἡ τελετὴ ἐν Σέρραις, πρὸ τοῦ ἀνδριάντος τοῦ Ἐμμανουὴλ Παπᾶ, τοῦ ὑψώσαντος τῷ 1821 τὴν σημαίαν τῆς Ἐπαναστάσεως ἐν Μακεδονίᾳ

Διαξιφισμοὶ

Οἱ διαξιφισμοὶ δὲν γίνονται, ὡς γνωστόν, παρὰ μεταξὺ «ἀσπόνδων» φίλων. Τοῦ εἴδους αὐτοῦ τὴν φιλίαν, εἶχαν ὡς τώρα, κατὰ προνόμιον αἱ γυναῖκες. Ἀλλ' ἀφότου τὰ ὅρια μεταξὺ τῶν δύο φύλων κατέστησαν ἐν παντὶ τόσον ἀσαφῆ, ἦτο ἑπόμενον νὰ περιέλθουν εἰς κοινὴν νομὴν καὶ αἱ προνομίαι ἀμφοτέρων. Μία μικρὰ δοκιμή, ἀρκεῖ νὰ σᾶς πείσῃ, ὅπως λέγεται καὶ εἰς τὶς ρεκλάμες.

Ὁ πρῶτος φίλος.—(Πτωχὸς Λάζαρος, μειδιῶν κατὰ τὴν γνωστὴν γυναικείαν συνταγὴν μειδιάματος). Καλημέρα!...

Ὁ δεύτερος φίλος.—(Πεντακοσιομέδιμνος, κυττάζων μὲ ἴδιον μειδίαμα καὶ μὲ γυναικείαν διορατικότητα τὸν ἄλλον...δηλαδὴ τὸ σακκάκι του...) Καλημέρα!... Μοῦ εἶσαι ὅλο χαμόγελα καὶ λαδιές!...

Ὁ πρῶτος.—Ναί!... Ἀλλὰ δυστυχῶς, νεφολαδιὲς μονάχα! ...

Ἀθλητισμὸς

—Ἡ Ἑλληνοαιγυπτιακὴ κολυμβητικὴ συνάντησις

Κατὰ τηλεγραφικὰς πληροφορίας ἐξ Ἀλεξανδρείας, ἀφίχθησαν αὐτόθι οἱ Ἕλληνες κολυμβηταί, οἱ ἀποτελέσαντες τὴν ἐθνικήν μας κολυμβητικὴν ὁμάδα, ἡ ὁποία θὰ συμμετάσχῃ εἰς τοὺς Ἑλληνοαιγυπτιακοὺς ἀγῶνας τῆς προσεχοῦς Κυριακῆς. Εἰς τοὺς κολυμβητάς μας ἔγινε θερμὴ ὑποδοχὴ ὑπὸ τῆς ἐν Ἀλεξανδρείᾳ ἑλληνικῆς παροικίας καὶ ἀναμένονται μὲ ἐνδιαφέρον τὰ ἀποτελέσματα τῆς κολυμβητικῆς αὐτῆς συναντήσεως.

—Οἱ διεθνεῖς ἀγῶνες ξιφασκίας

Μὲ τὸ ἀτμόπλοιον «Πατρὶς» ἀναχωρεῖ αὔριον ἡ ἐθνικὴ στρατιωτικὴ ὁμὰς ὁπλομαχίας, ἡ ὁποία θὰ συμμετάσχῃ εἰς τοὺς ἐν Βελγίῳ τελουμένους διεθνεῖς ἀγῶνας ξιφασκίας διὰ τὸ πρωτάθλημα τῆς Εὐρώπης. Οἱ ἀγῶνες θὰ ἀρχίσουν εἰς τὴν Ὀστάνδην τὴν 12ην τρέχοντος καὶ συμμετέχουν εἰς αὐτοὺς ἀντιπροσωπευτικαὶ ὁμάδες δώδεκα κρατῶν. Ἡ ἑλληνικὴ στρατιωτικὴ ὁμὰς εἶναι ἐπαμελής, ἀποτελεσθεῖσα ἀπὸ τοὺς καλλιτέρους ἀξιωματικοὺς καὶ πιστεύεται ὅτι θὰ ἐπιτύχῃ καλὰ ἀποτελέσματα ...

Καλλιτεχνικὴ κίνησις

Ἡ νέα δραματικὴ ὑψίφωνος δ. Νέλλη Πλούτη, ἡ ὁποία κατὰ τὴν προχθεσινὴν συναυλίαν τῶν ἀποτελεσμάτων τῶν διπλωματικῶν ἐξετάσεων τοῦ Ἐθνικοῦ Ὠδείου ἐτραγούδησε τὴν ἄρια τοῦ «Φόρτσα ντὲλ ντεστίνο» καὶ τὴν ἄρια τοῦ «Ὀθέλλου», ἀποσπάσασα τὰ χειροκροτήματα πολυπληθοῦς κοινοῦ. Ἡ ἐκλεκτὴ καλλιτέχνις ἔτυχε τοῦ βαθμοῦ ἄριστα εἰς τὴν μονῳδίαν.

Τί θὰ ἀκούσωμεν εἰς τὸ ραδιόφωνον σήμερον Παρασκευὴν

(Τὰ πλέον ἐνδιαφέροντα σημεῖα τοῦ προγράμματος σημειοῦνται δι' ἀστερίσκων)

ΛΕΙΨΙΑ (259 μ.) 8.40΄ μ.μ. Συναυλία τῆς Πανεπιστημιακῆς Χορῳδίας. 10.20΄ μ.μ. Συναυλία μὲ εὔθυμη μουσική.

ΛΟΝΔΙΝΟΝ (261μ.). 7.40΄ μ.μ. Σονάτες Μπρὰμς καὶ Μέντελσον γιὰ βιολοντσέλλον καὶ πιάνο. 10.40΄ μ.μ. Ρεσιτὰλ βιολοντσέλλου Λ. Κέννεντυ. 12 μεσ. Μουσικὴ χοροῦ. 12 15΄ μεσον. Συναυλία τῆς ὀρχήστρας Καρολίνα ἐκ τοῦ Καφὲ ντὲ Παρί.

ΟΣΤΡΑΒΑ (263.4 μ.). 7.15΄ μ.μ. Μουσικὴ ἀπὸ δίσκους γραμμοφώνου. 8.35΄ μ. μ. Συναυλία τῆς ...

...

ΒΟΥΔΑΠΕΣΤΗ (550.5 μ.). 8 μ.μ. Οὐγγρικὰ τραγούδια. 10.30΄ μ.μ. Συναυλία στρατιωτικῆς ὀρχήστρας. 11.45΄ μ.μ. Συναυλία τσιγγάνικης ὀρχήστρας.

Οἱ ἀριστεῖς τῶν σχολείων Πειραιῶς

Μεθαύριον Κυριακὴν καὶ ὥραν 7 μ.μ. θὰ γίνῃ εἰς τὴν πλατεῖαν Κοραῆ τοῦ Πειραιῶς ὑπὸ τοῦ Δήμου τῆς γείτονος πραγματοποιουμένη κατ' ἔτος τελετὴ τῆς ἀπονομῆς τῶν βραβείων εἰς τοὺς ἀριστεύσαντας μαθητὰς πάντων τῶν σχολείων Πειραιῶς.

Ἑλληνικὴ Μαθηματικὴ Ἑταιρεία

Τὴν προσεχῆ Κυριακὴν θὰ γίνῃ ὑπὸ τῆς Ἑλληνικῆς Μαθηματικῆς Ἑταιρείας ἡ ἀπονομὴ τοῦ ἐτησίου αὐτῆς βραβείου εἰς τὸ Μαθηματικὸν Σπουδαστήριον τοῦ Πανεπιστημίου Ἀθηνῶν, καὶ ὥραν 10 π.μ.

Τὰ θέατρα

Ὁ "Κύκλωψ"

Λαϊκὸ θέατρο Παγκρατίου

Μὲ πρωτοφανῆ κοσμοσυρροὴ ἄρχισαν προχτὲς οἱ παραστάσεις τοῦ «Λαϊκοῦ Θεάτρου Ἀθηνῶν» στὸ Παγκράτι. Ὁ κ. Βασίλης Ρώτας, ὁ διευθυντὴς κ' ἐμψυχωτὴς τῆς λαϊκῆς αὐτῆς θεατρικῆς κινήσεως, γνωστὸς ἀπὸ συλλογὲς τραγουδιῶν, ἀπὸ τὴν περίφημη μετάφραση τοῦ «Ὀνείρου» τοῦ Σαίξπηρ, ἀπὸ τὸ ὡραῖο του μονόπρακτο «Νὰ ζῇ τὸ Μεσολόγγι», δὲν ἐδίστασε νὰ δαπανήσῃ ὅ,τι εἶχε, γιὰ νὰ εὐπρεπίσῃ τὴν πανάθλια μάντρα, νὰ ξαναχτίσῃ τὸ ἑτοιμόρροπο θεατράκι καὶ νὰ προετοιμάσῃ εὐπρόσωπες παραστάσεις, σεβόμενος πρὸ παντὸς τὸ κοινό του. «Τίμια δουλειά, ποτὲς ἀπλήρωτη δὲ μένει», λέει ὁ ἴδιος ...

...ρές, καὶ τοῦ εἶναι ἀδύνατο πιὰ ν' ἀποσπαστῇ ἀπὸ τὴ γοητεία τους.

Ποῦ μοῦ τρέχετε, ἀφέντρες μου,
Ποῦ μοῦ πᾶτε, κοκόνες,
κάτου ἐκεῖ στοὺς γκρεμούς;
Ἐδῶ 'χει στρούγκα ἀπάνεμη,
ἐδῶ χλωρὸ χορτάρι,
ἐδῶ νεράκια κρούσταλλο
π' ἀπὸ ὀρθοβράχια στάζουν.
Ἀκοῦτε μὲ τί χάρη
τ' ἀρνάκια σας βελάζουν;...

Καὶ τὸ «στερνοτράγουδο», ἡ ἐπωδὸς τῆς παρόδου:

Ἄχ, πάει τὸ χαροκόπι!
Λυτοπλέξουδης Βάκχας δὲ χορεύει σει-
Πᾶν τύμπανα ...

...

Ἐκτὸς ἀπὸ τὴ γενικὴ «λαϊκὴ» ἀντίληψη τῆς ἀναζωογονήσεως τοῦ σατυρικοῦ αὐτοῦ δράματος, στὶς γενικὲς μεγάλες γραμμές της, δὲν ἐδόθηκε στὴν παράσταση ἡ ἀναγλυφικὴ θεατρικὴ ἑρμηνεία. Ἔλειψε ἀπὸ παντοῦ ὁ ρυθμός. Ὁ χορὸς τῶν Σατύρων ἦταν ἕνα ἄβουλο κι' ἀπειθάρχητο γροῦπο, μὲ ἀναρχικὲς κινήσεις, παίζοντας τυχαῖα καὶ ἀσυνάρτητα, φαλτσάροντας ὅταν τραγουδοῦσε, ...

ΚΟΙΝΩΝΙΚΑ

Γάμοι

Ὁ κ. Γεώργιος Συριώτης καὶ ἡ δ. ... TE ROCHE ἐτέλεσαν τοὺς γάμους των.

Ἀφίξεις

Ἐπανῆλθεν ἐξ Εὐρώπης ὁ ἐπιμελητὴς τοῦ «Εὐαγγελισμοῦ» κ. Εὐάγγελος Μπίσ...

Ἰατροὶ

— Ν. ΠΕΛΟΠΟΝΝΗΣΙΟΣ, Γυναικολόγος-Χειρουργός, Δρ τοῦ Πανεπιστημίου Λωζάννης, τέως ἐπιμελητὴς τοῦ «Εὐαγγελισμοῦ». Δέχεται Γ΄ Σεπτεμβρίου 19, ... π. μ. καὶ 4—6 μ. μ.

ΕΥΧΑΡΙΣΤΗΡΙΟΝ

Πρὸς ἅπαντας τοὺς συγγενεῖς, φίλους, συμπολίτας, τοὺς μετασχόντας τῆς λύπης μας, ἐπὶ τῇ ἀπωλείᾳ τοῦ προσφιλοῦς πατρὸς Γεωργίου Σ. Σχινᾶ, ἐκφράζομεν τὴν βαθυτάτην μας εὐγνωμοσύνην καὶ τὰς θερμοτέρας μας εὐχαριστίας.

Ἐν Μεγάροις τῇ 3 Ἰουλίου ...

...

Καλλιθέα

ΗΛΥΣΙΑ (Θίασος Χαλκούση). «Ὑπουργὸς ἔρωτος».

Νέον Φάληρον

ΓΚΡΕΚΑ. «Ἐρωτικὰ γυμνάσια».
ΜΟΝ ΜΠΕΓΚΕΝ. (Ὀπερέττα Ρούσσου) «Δούκισσα τοῦ Μπὰλ Ταμπαρέν».

ΜΟΝΤΙΑΛ ΣΗΜΕΡΟΝ Η ΠΡΩΤΗ τῆς τελευταίας ὀπερέττας τοῦ ΚΡΑΟΥΤΣ **Η ΓΥΝΑΙΚΑ ΜΕ ΤΑ ΧΡΥΣΑ**

ΟΡΟΙ ΣΥΝΔΡΟΜΩΝ

ΕΣΩΤΕΡΙΚΟΥ		ΕΞΩΤΕΡΙΚΟΥ	
ΕΤΗΣΙΑ	ΔΡ. 380	ΕΤΗΣΙΑ ΛΙΡ. ΑΓΓΛ.	2
ΕΞΑΜΗΝΟΣ	„ 200	ΑΜΕΡΙΚΗΣ ΔΟΛΛ.	15
ΤΡΙΜΗΝΟΣ	„ 100	ΓΕΡΜΑΝΙΑΣ	Μ. 50
		ΕΛΒΕΤΙΑΣ	F. S. 60

Η ΠΡΩΪΑ

ΤΙΜΑΙ ΔΗΜΟΣΙΕΥΣΕΩΝ

ΕΜΠΟΡΙΚΑΙ ΑΓΓΕΛΙΑΙ Ο ΣΤΙΧΟΣ ΔΡ.	5.30
ΤΡΑΠΕΖΙΚΑΙ	6—15
ΘΕΑΤΡΩΝ, ΚΙΝΗΜΑΤΟΓΡΑΦΩΝ, ΚΕΝΤΡΩΝ ΔΙΑΣΚΕΔΑΣΕΩΝ	5.—
ΚΟΙΝΩΝΙΚΑ	100-200

Πρὸ τοῦ μικροφώνου

Ὁ πρωθυπουργὸς τῆς Γαλλίας κ. Ταρντιὲ ἐκφωνῶν πολιτικὸν λόγον πρὸ τοῦ μικροφώνου.

Βασιλικὰ ταξείδια

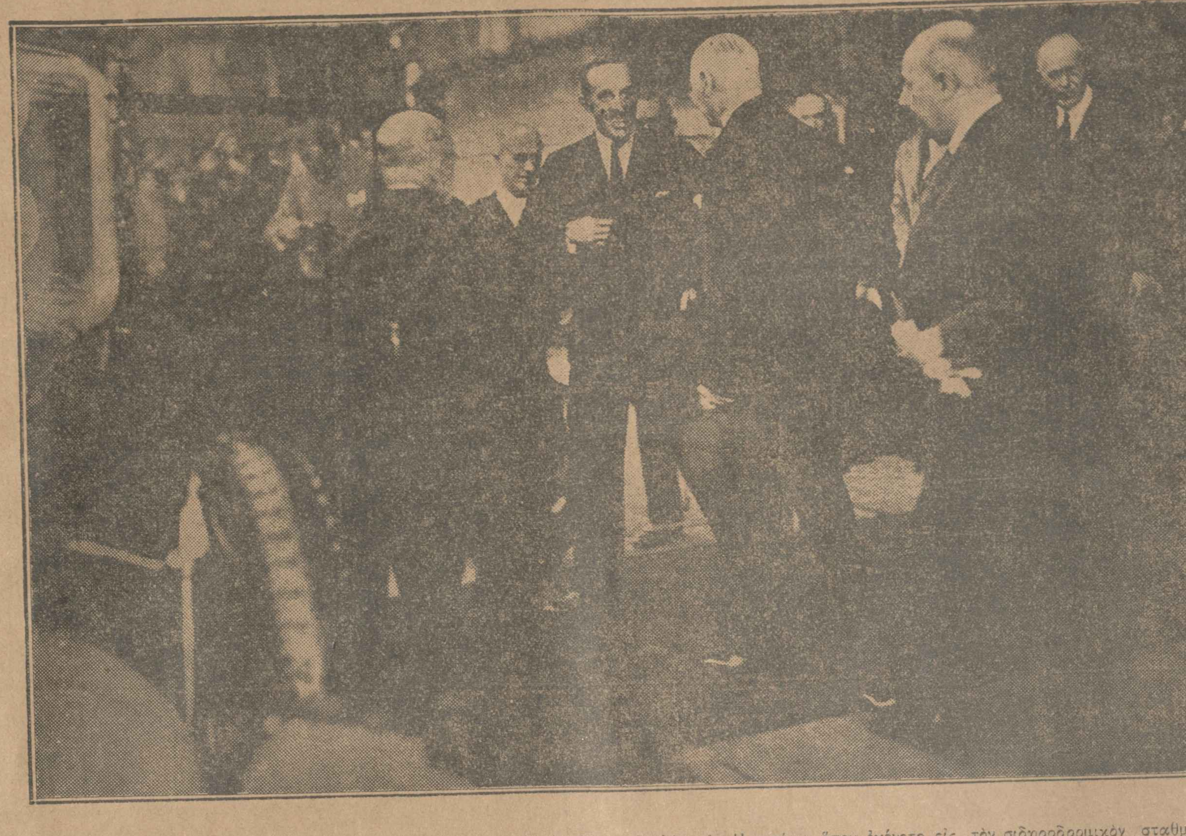

Ὁ Βασιλεὺς τῆς Ἱσπανίας Ἀλφόνσος XIII μεταβαίνων εἰς Λονδῖνον, διῆλθεν ἐκ Παρισίων, ὅπου ἐγένετο εἰς τὸν σιδηροδρομικὸν σταθμὸν δεκτὸς ὑπὸ τῶν Γάλλων ἐπισήμων, ὡς δεικνύει ἡ δημοσιευομένη φωτογραφία.

Ὁ διαγωνισμὸς τῆς καλλονῆς

Ἡ Μὶς Ἀμερικὴ 1930, ἐκλεγεῖσα ὅπως συμμετάσχῃ εἰς τὸν Διεθνῆ διαγωνισμὸν Καλλονῆς, ὄχι ὅμως τοῦ Ρίου Ἰανεΐρου, ἀλλὰ τοῦ Κάλβεστον.

Ὁ πόλεμος τῶν ἐγκεφάλων

Κατασκοπεία καὶ κατάσκοποι

Οἱ ἥρωες τῶν αἱματηρῶν παρασκηνίων

Μία συναρπαστικὴ ἐξιστόρησις ὑπὸ τοῦ Γερμανοῦ συγγραφέως Χ. Ρ. Μπέρντορφ

48ον

Ἀφοῦ προέβη εἰς τὴν ἐνέργειαν αὐτήν, συνδιαλέγεται φιλικώτερα πλέον μὲ τὸν ἐπισκέπτην του Κόμητα ντὲ Σιγύ, καὶ ὁ Κόμης ἀναπτύσσει εἰς τὸν σύνδελφόν του τὸ σχέδιόν του νὰ γίνῃ κατάσκοπος. ...

...μης ντὲ Σιγὺ καὶ νὰ μὲ βρίσκῃ πάντα θελκτική;

Ἡ χορεύτρια ἐκύτταξε κατάπληκτη τὸ κορίτσι. Ἡ ἐπισκέπτρια δὲν εἶχεν ἀπαιτηθῆ στοὺς ὑπολογισμούς της. Ἡ Μάτα Χάρι, ἡ ὁποία γιὰ τίποτε δὲν ὑπερηφανεύετο τόσο πολύ, ὅσον γιὰ τὶς ἐρωτικές της ἐπιτυχίες, εἶχε ...

Ἡ Ἑλληνικὴ Ἐπανάστασις τοῦ 1821

Ἡ μάχη τοῦ Λαλοΐου καὶ ὁ ἡρωϊκὸς Χαράλαμπος Βιλαέτης

Ὁ Βιλαέτης δημιουργεῖ ἑλληνικὸν στρατόπεδον πρὸ τοῦ Λάλα.—Ἡ πολιορκία τοῦ Λαλοΐου.—Οἱ Λαλαῖοι ἐπέρχονται κατὰ τῶν Ἑλλήνων.—Ὁ Βιλαέτης σπεύδει μὲ ἑκατὸν ἄνδρας ἐναντίον δεκαπλασίων.—Ἡ ἐπικὴ μάχη.—Μονομαχίαι μέσα εἰς τὰ ἀμπέλια.—Ὁ θάνατος τοῦ Βιλαέτη.

Ἱστορικαὶ μονογραφίαι τοῦ κ. Δ. Α. Κοκκίνου

Μόνη ἡ Ἠλεία ἐξ ὅλων τῶν ἄλλων ἐπαρχιῶν τῆς Πελοποννήσου καὶ περισσότερον ἡ περιφέρεια Πύργου καὶ Ἀγουλινίτσης εἶχε νὰ πολεμήσῃ ἐναντίον ...

...

Καλλιτεχνικαὶ περιοδεῖαι

Ἔξη Ἕλληνες ἠθοποιοὶ εἰς τὰ βάθη τῆς Αἰθιοπίας

Πῶς ἐσχεδιάσθη ἡ μεγάλη τουρνέ.—Ἡ δουλειὰ στὴν Κύπρο.—Πρὸς τὸ Πὸρτ-Σαΐδ.—Πέντε ἡμέρες στὴν Ἐρυθρὰ Θάλασσα.—Στὸ Τζιμπουτί.—Πρὸς τὴν Ἀδὶς Ἀμπέμπα.—Μία πόλις ποὺ θέλει νὰ θυμίζῃ Εὐρώπην.—Οἱ πολιτικὲς φιλοτέλειες τοῦ Τόπου.—Ἡ λαϊκὴ δικαιοσύνη καὶ τὸ Ἀνώτατο δικαστήριο.—Ἡ πρώτη συνάντησις μὲ τὸν Ρὰς Τάφαρι.

Ἀπὸ πληροφορίας συναδέλφων, ἀφηγήσεις ἠθοποιῶν ἐγνωρίζαμε πῶς πέρυσι τὸ χειμῶνα λίγοι Ἕλληνες ἠθοποιοὶ εἶχαν ἀποφασίσει νὰ κάμουν τὸ γύρο ... νὰ τὶς ἀκτὲς τῆς Σομαλίας, σταματᾷ στὴν Ζανζιβάρη, κατόπιν στὴ Μοζαμβίκη καὶ φθάνει ὡς τὴν καρδιὰ τῆς Νοτίου Ἀφρικῆς, στὸ Τράνσβααλ, στὸ Γιοχάνεσμπουργκ, θυμίζει λίγο τολμηρὰ ...

Δ. ΚΟΚΚΙΝΟΥ

ΠΡΟΣ ... ΤΟΥ ΜΠΑΝΙΟΥ ... ΞΕΝΑΛΕΙΨΑΤΕ ... ΠΕΡΙΤΤΕΣ ΤΡΙΧΕΣ ΚΑΙ ΧΝΟΥΔΙΑ

J. Joseph-Renaud

„Τὸ Ἔγγραφον 127„

Ἕνας γιγαντώδης ἀγὼν διὰ τὴν κατοχὴν ἑνὸς ἀπορρήτου διπλωματικοῦ ἐγγράφου

(Συνέχεια ἐκ τοῦ προηγουμένου)

Εὐτυχῶς ὁ κύριος ντὲ Ρουζὼ ἐξηκολούθει νὰ γυαλίζη τὸ μονόκλ του... Ἐσυνέχισε:

—Ἀπὸ τὸ Ἄσφορδ θὰ παραλάβη τὴν βαλίζα ὁ κ. Γκαιϋνὸρ. Αὔριο τὸ πρωῒ τὸ Καὶ ντ' Ὀρσαὶ θὰ μᾶς τηλεφωνήση ἐὰν τὴν παρέλαβεν ἐν τάξει ἀφοῦ προηγουμένως πεισθῆ ὅτι δὲν ἔχει ἀνταλλαγῆ μὲ ἄλλην, ὅτι δὲν λείπει τίποτε ἀπὸ μέσα καὶ ὅτι δὲν ἔχει φωτογραφηθῆ τίποτε ἀπὸ τὸ περιεχόμενό της... διότι, καὶ στὸ διάστημα ἑνὸς τόσον συντόμου ταξειδιοῦ εἶναι πολὺ δυνατὸν νὰ φωτογραφήσουν τὸν ἕνα ἢ τὸν ἄλλον σπουδαῖον φάκελλο. Ἡ τέχνη τῆς διπλωματικῆς κατασκοπείας παρακολουθεῖ ὅλας τὰς προόδους τῆς τέχνης. Λοιπὸν θὰ λάβουμε τηλεφώνημα στὶς ἐννέα τὸ πρωΐ... Ἀπὸ τὰς ὀκτὼ ἕως τὸ μεσημέρι ἐγὼ πρέπει νὰ εἶμαι εἰς τὴν Διάσκεψιν... Θὰ τηλεφωνήση ἀσφαλῶς ὁ κ. Φρανσουὰ-Κλεμάν... Τὸν γνωρίζετε πολὺ καλά, εἶναι ὁ διευθυντής σας, καὶ ...

... κέντρωσις, μεταξὺ τῆς ὁποίας θὰ εὑρίσκετο, θὰ τὸν ἔβλεπε μὲ ξεκουρασμένο ὕφος, ἀμέριμνον, ξένον πρὸς τὰ πρεσβευτικά του καθήκοντα, καὶ μὲ βλέμμα ἀφελὲς ὅπως συνήθως. Θὰ ἐσιγοψιθύριζαν ὅλοι: «Μέγα εὐτύχημα γιὰ τὸν κ. ντὲ Ρουζὼ νὰ ἔχη τόσον καλοὺς ἀκολούθους καὶ γραμματεῖς. Τοῦ κάνουν αὐτοὶ τὴν ἐργασία του καὶ ὁ ἴδιος δὲν κάνει τίποτε...» Ἦτο ἡ ἐντύπωσις τοῦ πλήθους καὶ ὁ κ. ντὲ Ρουζώ, ποὺ τὴν εὕρισκε χρήσιμη, προσεπάθει μὲ κάθε τρόπον νὰ τὴν διατηρῆ.

—Καληνύχτα σας, δεσποινὶς Λουσιέν.

—Καληνύχτα σας, κύριε...

Ἦτο καταιμονη μέσα στὴν μεγάλη σιωπὴ τοῦ καταθλιπτικοῦ μεγάρου.

Ἀπελπιστικὴ σιγή.

Ἐπρόδωσε τὸν Φερνὰν Γκαιϋνὸρ!...

Ἐξ αἰτίας της, ἐκεῖνα τὰ διπλωματικὰ ἔγγραφα, ποὺ εἶχαν ζωτικὴν σχεδὸν σημασίαν διὰ τὴν Γαλλίαν, θὰ ἔπεφταν στὰ χέρια τῶν ἀντιπάλων...

ΑΝΑ ΤΗΝ ΕΛΛΑΔΑ

(Η ΖΩΗ ΚΑΙ Η ΚΙΝΗΣΙΣ ΤΩΝ ΕΠΑΡΧΙΩΝ)

Αἱ ἀνάγκαι τῆς Σίφνου μὲ τὰ γραφικὰ χωριὰ

ΣΙΦΝΟΣ. (Ταχ. ἀνταπόκρισις).— Μέσα στὸ θεϊκὰ καλλιτεχνήματα, στὰ γραφικὰ κυκλαδικὰ νησιά, βρίσκεται καὶ ἡ Σίφνος, ἡ πατρὶς τῶν ποιητῶν καὶ τῶν πολλῶν ἄλλων μεγάλων ἐπιστημόνων καὶ λογίων. Γιὰ κεῖνον ποὺ τὴν βλέπει ὅταν μὲ τὸ βαπόρι περνᾶ, δὲν κάνει καμμιὰ ἐντύπωσι. Ἀπότομοι βράχοι καὶ ψηλὰ βουνά, χωρὶς κανένα δένδρο, μονάχα φαίνονται. Ὅταν ὅμως ὁ ἐπισκέπτης βγῆ ἔξω, τότε δὲν θ' ἀργήση ν' ἀντιληφθῆ πῶς βρίσκεται μέσα σ' ἕνα «ποιητικὸ» μέρος. Τὰ χωριὰ τῆς Σίφνου ὅλα, καὶ ἰδιαίτερα ἡ Ἀρτεμὼν καὶ ἡ Ἀπολλωνία, εἶνε ὅλο ζωή, ὅλο φρεσκάδα. Ἕνα σωστὸ καλλιτέχνημα ἀποτελεῖ κάθε ἕνα ἀπὸ τὰ λευκὰ αὐτὰ χωριά. Καὶ τὸ «καλλιτέχνημα» συμπληρώνεται μὲ τὴν πατροπαράδοτη φιλοξενία τῶν καλῶν κατοίκων των.

Ἡ Σίφνος ἔχει δύο κοινότητας. Τῆς Ἀπολλωνίας καὶ τοῦ Ἀρτεμῶνος. Καὶ αἱ δύο κοινότητες ...

Σήμερα τὸ καλὸ αὐτὸ νησὶ τὸ ἀπασχολοῦν πολλὰ γενικώτερα ζητήματα.

Καὶ πρῶτα πρῶτα, ὅπως ὅλα τὰ νησιά μας, ἔχει καὶ αὐτὸ ζήτημα ὁδοποιΐας. Θέλει ἡ Σίφνος κρατικὴ ἐνίσχυσι γιὰ νὰ διορθώση τὸ μοναδικὸ δρόμο της πρὸς τὸ λιμάνι της «τῆς Καμάρες». Ὁ σημερινὸς δρόμος—ἔργον Σιφναίου εὐεργέτου, τοῦ ἀρχιάτρου Κοιλούρη— εἶνε πολὺ ἐπικίνδυνος καὶ κουραστικός. Εἶνε στενὸς διὰ τὴν κυκλοφορίαν μεγάλων αὐτοκινήτων καὶ τῶν ἄλλων μεταφορικῶν μέσων, τῶν ζώων.

Ἡ διόρθωσις αὐτοῦ τοῦ δρόμου καὶ ἡ εὔρυνσίς του ἐπιβάλλεται νὰ γίνη γρήγορα. Εἶνε ἄλλως τε μικρᾶς ἐκτάσεως (5 χιλιομέτρων) καὶ δὲν θὰ ἀπαιτήση καὶ πολλὰ ἔξοδα.

Ἕνα ἄλλο ζήτημα ποὺ ἀπασχολεῖ τὴν Ἀπολλωνία εἶνε τὸ σχολειό. Ἄλλοι θέλουν νὰ κτισθῆ νέο σχολικὸ κτίριο· ἄλλοι ὄχι. Ἡμεῖς νομίζομεν, ὅτι πρέπει νὰ δι...

ΑΛΛΗΛΟΓΡΑΦΙΑ ΤΜΗΜΑΤΟΣ ΕΠΑΡΧΙΩΝ

ΔΙΑΚΗΡΥΞΙΣ

ΑΙ ΣΥΓΚΟΙΝΩΝΙΑΙ

ΚΛΕΙΣΙΜΟΝ ΤΑΧΥΔΡΟΜΙΚΩΝ ΣΑΚΚΩΝ

ΠΑΡΑΣΚΕΥΗ

Ἀεροπορικῶς διὰ Μυτιλήνην-Κωνσταντινούπολιν 9 π. μ.

«Ὕδρα» 6 π. μ. Ἀργολικόν.

«Μάνα» 11 π. μ. Αἴγινα, Μέθανα, ...

«Ἰταλικὸν» 8 π. μ. Βρινδήσιον.

«Αἰγυπτιακὸν» 11 π. μ. Κωνσταντινούπολιν, Κωστάντζαν.

«Κανάρης» 2 μ. μ. Ἡράκλειον, ... Χανιά.

«Ἀγγελική» 2 μ. μ. Χαλκίδα, ...λον, Θεσσαλονίκην, Δάφνην, Καβ... δεαγάτς.

«Ἄρης» 2 μ. μ. Πάτρας, Ἰθάκην, ... Πρέβεζαν, Κόπραιναν, Ἀμφιλοχίαν.

«Τάσος» 2 μ. μ. Πάτρας, Λευκάδα, ... ζαν, Πάργαν, Κέρκυραν, Σαγιάδα.

«Πάτη» 2 μ. μ. Λουτράκιον, Πάτρας, ... θον, Ἀργοστόλιον, Ληξούριον.

«Φρίντων» 2 μ. μ. Σῦρον, Τῆνον, ... Ἀρμενιστήν, Εὔδηλον, Σάμον.

ΤΑΧΥΔΡΟΜΙΚΗ ΑΤΜΟΠΛΟΪΑ ΚΕΔ...

Ἀναχωρήσεις ἐκ Πειραιῶς διὰ ΚΩΝΣΤΑΝΤΙΝΟΥΠΟΛΙΝ — ΚΩΝΣΤΑΝΤΖΑΝ ...

«BOULAC» τῇ 4η Ἰουλίου ...

ΔΙ ΑΛΕΞΑΝΔΡΕΙΑΝ

ΝΑΥΛΟΙ ΗΛΑΤΤΩΜΕΝΟΙ

ΔΙ ΑΛΕΞΑΝΔΡΕΙΑΝ

ΔΙΑ ΚΩΝΣΤΑΝΤΙΝΟΥΠΟΛΙΝ

ΚΟΙΝΟΤΗΣ ΚΑΛΛΙΘΕΑΣ

ΔΙΑΚΗΡΥΞΙΣ

ΠΡΟΣΦΥΓΙΚΗ ΣΤΗΛΗ

Η ΕΠΙΧΟΡΗΓΗΣΙΣ ΤΩΝ ΜΕΛΩΝ ΤΩΝ ΦΙΛΟΔΩΡΙΚΩΝ ΣΥΝΕΤΑΙΡΙΣΜΩΝ ΘΕΣΣΑΛΙΑΣ

ΑΝΕΡΧΟΝ ΠΟΣΟΝ 4.600.000 ΔΡΑΧΜΩΝ

ΑΙ ΤΕΛΕΥΤΑΙΑΙ ΤΡΟΠΟΠΟΙΗΣΕΙΣ ΤΗΣ ΣΥΜΒΑΣΕΩΣ ΔΙΑΧΕΙΡΙΣΕΩΣ ΜΟΥΣΟΥΛΜΑΝΙΚΩΝ ΚΤΗΜΑΤΩΝ

Η ΠΡΥΤΑΝΕΙΑ ΤΟΥ ΕΘΝΙΚΟΥ ΚΑΙ ΚΑΠΟΔΙΣΤΡΙΑΚΟΥ ΠΑΝΕΠΙΣΤΗΜΙΟΥ ΑΘΗΝΩΝ

ΙΙ ΜΕΡΑΡΧΙΑ

ΠΙΝΑΞ ΣΥΜΠΛΗΡΩΜΑΤΙΚΗΣ ΤΑΞΙΝΟΜΗΣΕΩΣ ΚΤΗΝΩΝ & ΟΧΗΜΑΤΩΝ

Η Κοινὴ Γνώμη

ΝΕΟΛΑΙΑ ΚΑΙ Η ΕΚΑΤΟΝΤΑΕΤΗΡΙΣ

Φίλη «Πρωΐα»,

Ἐπειδὴ συμπίπτει νὰ εἶμαι Πρόεδρος τῆς Πανελληνίου Φιλελευθέρας ...εολαίας, ἡ ὁποία, μὲ ἄλλα ἀνάλογα ...ωματεῖα νέων, ἔρριψε τὴν ἰδέαν τοῦ ...ὸ τῆς Ἑλληνικῆς νεολαίας ἑορτασμοῦ ...ς ἑκατονταετηρίδος μας, καὶ τῆς συμ...ετοχῆς τῶν Νέων εἰς τὴν Α' Βαλκα...νικὴν Διάσκεψιν, ἐπιτρέψατέ μου, εἰς ...άντησιν τῶν ὅσων σχετικῶς ἐγράφη... σήμερον καὶ χθές, νὰ τονίσω ταῦτα:

1ον) Ὅτι ἡ πρωτοβουλία αὐτὴ δὲν ...ποκλείει κανὲν σωματεῖον Νέων, οὔτε ...ημιουργεῖ ὑπὲρ οὐδενὸς καμμίαν πρω...καθεδρίαν! Τοὐναντίον, ὁ σκοπός ...ας τότε μόνον θὰ ἐπιτύχη πλήρως, ὅ...ν ὅλοι οἱ Σύλλογοι Νέων — οἱ ἤδη ...λλωστε κατ' αὐτὰς κληθέντες — καὶ ...ς τὴν πρώτην γραμμὴν ἡ Πανεπιστη...μιακὴ Ὁμὰς διὰ τὴν Κ. Τ. Ε., συνεργασθοῦν εἰς τὴν ἀκόμη μὴ ὁρισθεῖσαν Ὀργανωτικὴν Ἐπιτροπήν.

ΛΕΩΝ ΜΑΚΚΑΣ

ΤΑ ΕΓΚΑΤΑΛΕΙΨΙΣ ΤΗΣ ΛΑΚΩΝΙΑΣ

ΕΝΩΣΙΣ ΠΡΟΣΩΠΙΚΟΥ ΕΦΗΜΕΡΙΔΩΝ

ΔΙΑΚΗΡΥΞΙΣ

ΗΛΕΚΤΡΙΚΟΙ ΑΝΕΜΙΣΤΗΡΕΣ
SIEMENS—SCHUCKERT
Ὀρυφῆς ἐπὶ ... ἐπιτραπέζιοι ...
ΤΙΜΑΙ ΑΣΥΝΑΓΩΝΙΣΤΟΙ
ΤΕΧΝΙΚΗ ΕΤΑΙΡΕΙΑ
ΑΛΕΞΑΝΔΡΟΣ ΖΑΧΑΡΙΟΥ & Σία
Ὁδὸς Σταδίου 28α.

ΤΟ ΕΠΙΜΑΧΟΝ ΖΗΤΗΜΑ

Η ΡΕΥΣΤΟΠΟΙΗΣΙΣ ΤΗΣ ΜΟΝΑΣΤΗΡΙΑΚΗΣ ΠΕΡΙΟΥΣΙΑΣ

ΠΩΣ ΕΚΤΙΘΕΝΤΑΙ ΑΙ ΑΠΟΨΕΙΣ ΤΩΝ ΙΕΡΑΡΧΩΝ

(Συνέχεια ἐκ τῆς 1ης σελίδος)

Ἐκ ταύτης δὲ τῆς ἀφορμῆς, γενικεύσασα ἡ μεγάλη Σύνοδος τὸ θέμα εἰς τοῦτο τὸ σημεῖον, ὅτι δὲν δικαιοῦται ἡ Πολιτεία νὰ κατασκευάζη νομοθετήματα, προκειμένου περὶ ἐσωτερικῆς φύσεως ἐκκλησιαστικῶν πραγμάτων, ἐφ' ὅσον ταῦτα δὲν ἐκπροσωποῦν τὴν ἐπίσημον γνώμην καὶ τῆς Ἐκκλησίας, ἡ ὁποία εἶνε ὀργανισμὸς Θεότευκτος, στηριζόμενος ἐπὶ τῶν ἱερῶν κανόνων καὶ τῆς ὀρθοδόξου χριστιανικῆς συνειδήσεως τοῦ Ἑλληνικοῦ λαοῦ, πρὸς διάσωσιν δὲ ταύτης τῆς κανονικῆς ἀρχῆς ἔλαβε παμψηφεὶ ἀπόφασιν, δι' ἧς ὑποχρέου ὅλους τοὺς Ἀρχιερεῖς καὶ τοὺς Κληρικοὺς νὰ κρατηθοῦν μακρὰν τοῦ μονοπλεύρως καὶ ἄνευ τῆς γνώμης τῆς Ἐκκλησίας ἐκπονηθέντος νόμου περὶ ρευστοποιήσεως τῆς Μοναστηριακῆς περιουσίας.

Καθ' ὃν δὲ χρόνον ἡ Ἐκκλησία ἐκ τοῦ σεβασμοῦ καὶ τῆς ἀναστηλώσεως τῆς ὡς ἄνω ἀρχῆς ...

ΕΙΣ ΤΗΝ ΤΟΥΡΚΙΑΝ

ΠΡΟΒΛΗΜΑΤΑ ΓΡΑΦΗΣ ΚΑΙ ΓΛΩΣΣΗΣ

ΕΠΙ 13.000.000 ΚΑΤΟΙΚΩΝ ΤΑ 6.200.000 ΑΝΑΛΦΑΒΗΤΟΙ

Η ΚΥΒΕΡΝΗΣΙΣ ΠΡΟΧΩΡΕΙ Ο ΛΑΟΣ ΘΑ ΑΚΟΛΟΥΘΗΣΗ

(Συνέχεια ἐκ τῆς 1ης σελίδος)

Ἐν τούτοις, ἡ πεῖρα τῶν πρώτων ἡμερῶν ἀπέδειξε σαφέστατα ὅτι ἡ νέα γραφή, ἀκόμη καὶ στενογραφικῶς συντομευομένη, δὲν δύναται νὰ χρησιμοποιηθῆ ἀρκετὰ γρήγορα διὰ τὴν τήρησιν πρακτικῶν. Εὑρέθη ὅτι οἱ γραφεῖς τῶν δικαστηρίων δὲν ἠδύναντο νὰ παρακολουθήσουν τὴν διαδικασίαν καὶ τὰς καταθέσεις τῶν μαρτύρων. Κατόπιν τούτου οἱ δικηγόροι ἐζήτησαν ὅπως ὑποβάλλουν γραπτῶς τὰς ἀγορεύσεις των. Τὴν πρότασίν των ὅμως ταύτην ἀντέκρουσαν οἱ δημόσιοι κατήγοροι διὰ τοῦ ἐπιχειρήματος ὅτι καθῆκον τῶν δικαστηρίων ἦτο νὰ ἀκούουν τὰς ὑποθέσεις ...

SOLDES
Madame MARTHE SEMOINE ... soldera à partir du 4 Juillet ses modèles ...

ΙΩΑΝΝΗΣ Α. ΓΙΑΝΝΑΚΟΠΟΥΛΟΣ
ΟΔΟΝΤΙΑΤΡΟΣ
10-12 π. μ. καὶ 4-7 μ. μ.

ΑΙ ΕΙΔΗΣΕΙΣ ΤΟΥ ΕΙΚΟΣΙΤΕΤΡΑΩΡΟΥ

ΒΙΑΙΑ ΚΑΤΕΔΑΦΙΣΙΣ ΟΙΚΟΔΟΜΩΝ ΠΑΡΑ ΤΑ ΤΟΥΡΚΟΒΟΥΝΙΑ

Τὴν 6ην πρωϊνὴν χθὲς συνεργεῖον ἐξ 100 ἐργατῶν, μὲ ἐπὶ κεφαλῆς τοὺς μηχανικοὺς τοῦ ὑπουργείου τῆς Προνοίας κ. κ. Βιδάκην καὶ Ἰωακείμογλου, μετ' ἀναλόγου ἀστυνομικῆς δυνάμεως, μετέβη εἰς θέσιν Τουρκοβούνια καὶ κατεδάφισε τὰς ἡμιτελεῖς οἰκοδομὰς τῶν Σ. Γεωργακοπούλου καὶ Π. Κωνσταντινίδου, τροχιοδρομικοῦ, Γ. Γαλιωτοπούλου, Βάου, Δημητρίου Γ. Μπουντιέρου, Γ. Οἰ... φάσεως τοῦ ὑπουργείου περὶ ἀπαλλοτριώσεως τοῦ ὡς ἄνω χώρου.

Οἱ ἰδιοκτῆται τῶν κατεδαφισθέντων ἀκινήτων ἤρχισαν διαμαρτυρόμενοι, ἐν τῷ μεταξὺ δὲ μετὰ τῶν προσελθόντων λοιπῶν ἰδιοκτητῶν ἐπεζήτησαν νὰ ἐπιτεθοῦν κατὰ τῶν ἐργατῶν καὶ μηχανικῶν, ἐμποδισθέντες ὑπὸ τῶν ἀστυνομικῶν ὀργάνων.

Οἱ κάτοικοι τῶν κατεδαφισθέντων ...

INFECTO RAPID

ΤΟΠΟΘΕΤΗΣΕΙΣ ΑΞΙΩΜΑΤΙΚΩΝ ΤΟΥ ΠΥΡΟΒΟΛΙΚΟΥ

ΤΑ ΟΝΟΜΑΤΑ ΚΑΙ ΑΙ ΘΕΣΕΙΣ ΤΩΝ ΤΟΠΟΘΕΤΟΥΜΕΝΩΝ

Ὑπεγράφη Διάταγμα διὰ τοῦ ὁποίου τοποθετοῦνται οἱ κάτωθι ἀξιωματικοὶ ἁρμοδιότητος Πυροβολικοῦ ὡς ἑξῆς:

Α'.—Ἀξιωματικοὶ Πυροβολικοῦ: Συνταγματάρχαι Ζέππος Νικόλ. Δ)σιν Πυρ)κοῦ Α' Σ.Σ., Μανοῦτσος Σωτ. Δ)σιν Πυρ)κοῦ Γ' Σ. Σ., Γιαλίστρας Σεργ. Δ)σιν Πυρ)κοῦ Δ' Σ.Σ., Μελισσινὸς Παρ. Α' Σύντ. Βαρέος Πυρ)κοῦ, Παπαγιανόπουλος Β. XII Σύντ. Ὀρειβ. Πυρ)κοῦ, Μανέτας Ἀλ. III Σύντ. Ὀρειβ. Πυρ)κοῦ ἐπ' εἰδικῇ ἀποστολῇ εἰς Ἰταλίαν, Μάρκου Νικ. Γ' Σύντ. Πεδ. Πυρ)κοῦ ἐπ' εἰδικῇ ἀποστολῇ εἰς Ἰταλίαν. ...κοῦ, Δημόπουλος Γ. Γ' Σύντ. Πεδ. Πυρ)κοῦ, Παπαβασιλόπουλος Γ. XI Σύντ. Ὀρ. Πυρ)κοῦ, Ἀλεξανδράκης Χρ. Γ' Μοῖραν Βαρ. Πυρ)κοῦ, Κοζακόπουλος Πέτρ. ΥΙ Σύνταγ. Ὀρειβ., Ἀλεξόπουλος Γ. III Σύντ. Ὀρ., Νιδρυώτης Λαζ. Γ' Σύντ. Πεδ., Ξανθόπουλος Βασ. Γ' Σύντ. Πεδ., Σαρρῆς Σταμ. Α' Σύντ. Βαρ., Φιλιππίδης Κωνστ. ΥΙ Σύνταγ. Ὀρ., Βλάχος Ἀρ. Α' Σύντ. Βαρ., Τραγκαγιάννης Δ. Γ' Μοῖραν, Κουβαράκης Ἰω. XI Σύντ. Ὀρειβ., Ἀργυρόπουλος Α. Ι Σύντ. Ὀρειβ., Μανούκας Ἠλ. Γ' Μοῖραν Βαρ., Βέρρος Διον. ΥΙ Σύντ. Ὀρειβ., ...

ΠΡΟΚΗΡΥΞΙΣ

Η ΠΡΥΤΑΝΕΙΑ ΤΟΥ ΕΘΝΙΚΟΥ ΚΑΙ ΚΑΠΟΔΙΣΤΡΙΑΚΟΥ ΠΑΝΕΠΙΣΤΗΜΙΟΥ ΑΘΗΝΩΝ

ΚΥΑΝΗ ΑΚΤΗ (ΑΓΙΟΣ ΑΝΔΡΕΑΣ)

ΜΕΓΑ ΞΕΝΟΔΟΧΕΙΟΝ „ΘΕΟΞΕΝΙΑ„
ΠΟΡΤΑΡΙΑ-ΒΟΛΟΥ (ΟΡ. ΠΗΛΙΟΝ) ΥΨΟΣ 700 μ.

ΚΟΣΤΟΥΜΙΑ ΕΤΟΙΜΑ
ΔΡΧ. 525
ΚΑΤΑΣΤΗΜΑ ΣΠ. ΜΠΑΛΑΣΚΑ

ΤΟ ΦΛΑΤΟ

ΤΟ ΥΠΟΥΡΓΕΙΟΝ ΝΑΥΤΙΚΩΝ

ΙΟΝΙΚΟΝ ΑΡΧΕΙΟΝ (stamp)

ΠΡΩΤΑ ΩΡΑ 5η

ΑΙ ΕΥΘΥΝΑΙ ΤΗΣ ΔΙΑΚΟΠΗΣ ΤΩΝ ΜΕΤΑΞΥ ΓΑΛΛΙΑΣ ΚΑΙ ΙΤΑΛΙΑΣ ΔΙΑΠΡΑΓΜΑΤΕΥΣΕΩΝ ΤΟΥ ΑΦΟΠΛΙΣΜΟΥ

ΔΗΛΩΣΕΙΣ ΤΩΝ κ. κ. ΜΠΡΙΑΝ ΚΑΙ ΜΟΥΣΣΟΛΙΝΙ

Η ΙΤΑΛΙΑ ΖΗΤΕΙ ΑΝΑΘΕΩΡΗΣΙΝ ΣΥΝΘΗΚΩΝ

ΠΑΡΙΣΙΟΙ, 3. (Τοῦ ἀνταποκριτοῦ μας).— Τὸ γαλλοϊταλικὸν πρόβλημα, ἀνακινηθὲν καὶ πάλιν διὰ τῶν δηλώσεων τοῦ ὑπουργοῦ τῶν Ἐξωτερικῶν τῆς Ἰταλίας κ. Γκράντι πρὸς τὸν ἀγγλικὸν Τύπον, ἀπασχολεῖ ἀπὸ κοινοῦ ὁλόκληρον τὸν γαλλικὸν Τύπον, ὁ ὁποῖος διαβλέπει προσπάθειαν τῆς ἐπισήμου Ἰταλίας νὰ μετατοπίσῃ εἰς Παρισίους τὴν εὐθύνην τῆς διακοπῆς τῶν διαπραγματεύσεων.

Ὁ κ. Μπριάν, ἀπαντῶν εἰς τὰς δηλώσεις αὐτὰς τοῦ Ἰταλοῦ συναδέλφου του, ἀποκατέστησε τὰ πράγματα εἰς τὴν θέσιν των, τονίσας ὅτι ἐπέδρασε πολὺ ἐπὶ τῶν πνευμάτων ὁ γνωστὸς λόγος τοῦ κ. Μουσσολίνι καὶ ἡ δημιουργηθεῖσα ἀτμόσφαιρα καθιστᾷ ἀκατάλληλον πλέον τὴν στιγμὴν διὰ διαπραγματεύσεις. Ὁ γαλλικὸς Τύπος ἐπικροτεῖ τὴν ἀπάντησιν τοῦ κ. Μπριάν.

Ὁ «Χρόνος» γράφει, ὅτι, κατόπιν τῶν ἀλλεπαλλήλων ἰταλικῶν προσπαθειῶν πρὸς μετατόπισιν τῶν εὐθυνῶν, ἦτο ἀναγκαία ἡ ἐπίσημος γαλλικὴ παρέμβασις, ἡ φέρουσα τὸ κῦρος τοῦ κ. Ἀριστείδου Μπριάν.

Συναφῶς ὁ γαλλικὸς Τύπος τονίζει μετὰ ἰδιαιτέρας ζωηρότητος ἀπόσπασμα τῶν δηλώσεων τοῦ κ. Μουσσολίνι πρὸς τὸν «Ἡνωμένον Τύπον» τῆς Ἀμερικῆς, ὑποστηρίζοντος ἀπεριφράστως τὴν ἀνάγκην ἀναθεωρήσεως τῶν συνθηκῶν. Ἡ δήλωσις αὐτὴ τοῦ Ἰταλοῦ Πρωθυπουργοῦ σχολιάζεται ὡς ἀνησυχαστικὸν σύμπτωμα, ἀποδεικνῦον ὅτι ὁ κ. Μουσσολίνι εἶνε ἀνίκανος πλέον νὰ συγκρατήσῃ τὸ ἐπικίνδυνον ρεῦμα, τὸ ὁποῖον ὁ ἴδιος ἐδημιούργησεν ὑπὲρ τῆς ἀναθεωρήσεως.

ΜΕΓΑΛΑΙ ΚΑΤΑΣΤΡΟΦΑΙ ΚΑΙ ΘΥΜΑΤΑ ΕΚ ΝΕΑΣ ΚΑΤΑΙΓΙΔΟΣ ΕΝ ΘΕΣ)ΝΙΚΗ

ΣΚΗΝΑΙ ΦΡΙΚΗΣ ΚΑΙ ΑΠΟΓΝΩΣΕΩΣ

ΑΓΝΟΕΙΤΑΙ Η ΤΥΧΗ 14 ΕΡΓΑΤΩΝ

ΘΕΣΣΑΛΟΝΙΚΗ, 3. (Τοῦ ἀνταποκριτοῦ μας). — Τὸ ἀπόγευμα σήμερον νέα καταιγὶς πρωτοφανοῦς σφοδρότητος ἐσχημάτισεν ὁρμητικοὺς χειμάρρους εἰς τὸ ἀνατολικὸν τμῆμα τῆς πόλεως τὸ περιλαμβανόμενον μεταξὺ τῶν ὁδῶν Ἰταλίας καὶ 25ης Μαρτίου. Τὰ ὕδατα ὕψους 2—2 1)2 μέτρων παρέσυραν πλεῖστα παραπήγματα τοῦ συνοικισμοῦ Ταξιαρχῶν, τρεῖς γεφύρας, μίαν ξυλίνην, μίαν σιδηρᾶν καὶ ἄλλην ἐκ τσιμέντου μεταξὺ τῆς Ὁσίας Ξένης καὶ τοῦ Κυβερνείου, διέτρησαν τοίχους καὶ σχηματίσαντα τρεῖς ὁρμητικοὺς βραχίονας κατέκλυσαν τὰ μέγαρα τῆς Λεωφόρου Δημοκρατίας. Εἰς τὴν λεωφόρον αὐτὴν διεδραματίσθησαν σκηναὶ φρίκης καὶ ἀπογνώσεως. Τρὰμ εὑρεθὲν ἐν κινήσει ἐπὶ τῆς λεωφόρου, κατεχώσθη. Μία μητέρα μετὰ τῶν τριῶν τέκνων της φερομένη ὑπὸ τοῦ ρεύματος ἐπὶ σανιδωμάτων διεσώθη ἐν ἀθλίᾳ καταστάσει ὑπὸ τῆς φρουρᾶς τοῦ Κυβερνείου καὶ τῶν ἐπιβατῶν τοῦ τρὰμ ριφθέντων εἰς τὰ ὕδατα. Αὐτοκίνητον φερόμενον ὑπὸ τῶν ὑδάτων προσέκρουσεν εἰς τὸ τροχιοδρομικὸν ὄχημα καὶ συνετρίβη. Δύο κάρρα παρεσύρθησαν ἀπὸ τὸ ρεῦμα, οἱ δὲ ἵπποι καὶ οἱ καρραγωγεῖς των Σωτ. Τάσσης καὶ Γεώργ. Πατσάλας ἐπνίγησαν. Ἐπίσης ἐπνίγησαν ἓξ ἵπποι, δέκα χοῖροι, εἷς ὄνος καὶ πλεῖστα μικρὰ ζῷα. Τὰ πτώματα τῶν πνιγέντων εὑρέθησαν ἐντὸς τῶν συντριμμάτων τῶν παραπηγμάτων.

Τὴν νύκτα ἠγγέλθη εἰς τὴν Ἀστυνομίαν, ὅτι ἐκ δεκαπέντε ἐργατῶν εὑρισκομένων κατὰ τὴν στιγμὴν τῆς καταιγίδος εἰς τὸ λατομεῖον τῆς Τούμπας, ἀνευρέθησαν μόνον οἱ τρεῖς, τῶν δὲ ἄλλων ἀγνοεῖται ἡ τύχη. Ὅλα τὰ ὑπόγεια τῆς λεωφόρου Δημοκρατίας ἐπλημμύρησαν. Ὅλαι αἱ οἰκογένειαι μένουν εἰς τὸ ὕπαιθρον.

Τὰ ὕδατα ἐντὸς τοῦ Κυβερνείου ἀνῆλθον εἰς ἓν μέτρον, τοῦ σερβικοῦ προξενείου κατέστρεψαν τὸ ἀρχεῖον, τοῦ δὲ γερμανικοῦ ἐκρήμνισαν ἕνα τοῖχον. Ἐπίσης μετέβαλαν εἰς λίμνην τὴν γερμανικὴν σχολήν. Ὁ Σέρβος πρόξενος ἐδήλωσεν εἰς τὸν Γενικὸν Διοικητήν, ὅτι αἱ ζημίαι τοῦ προξενείου ὑπερβαίνουν τὰς 200 χιλιάδας δραχμῶν. Συνολικῶς αἱ ζημίαι τῶν οἰκιῶν καὶ ἐπίπλων ἀνέρχονται εἰς πολλὰ ἑκατομμύρια. Ὁ Γενικὸς Διοικητὴς καὶ ὁ διευθυντὴς τῆς Προνοίας μετέβησαν ἀμέσως μεταξὺ τῶν πλημμυροπαθῶν καὶ ἔλαβαν μέτρα περιθάλψεως καὶ στεγάσεως ὑπὸ σκηνὰς τῶν ἀστέγων.

Αἱ συνεχιζόμεναι ἔρευναι τῆς ἀστυνομίας εἰς τὰ πλημμυρήσαντα ὑπόγεια τῆς λεωφόρου Δημοκρατίας, ἀποκαλύπτουν τεραστίας ζημίας. Ἐξ ὑπογείου τινὸς ἀνεσύρθη διὰ σχοινίων ἡμιθανὴς ὁ ξυλουργὸς Μιχαὴλ Βικόπουλος. Τὸ ἐργοστάσιον πλεκτῶν ἐπίπλων τοῦ Ὀρφανοτροφείου Μελίσσης κατεστράφη, τὸ κεραμοποιεῖον Ἀλαττίνι ὑπέστη σοβαρὰς ζημίας. Οἱ κάτοικοι τοῦ συνοικισμοῦ Χαμδῆ ἀνῆλθον εἰς τὰς στέγας ἵνα σωθοῦν. Λέμβοι τοῦ Λιμεναρχείου ἀσχολοῦνται ἤδη μὲ τὴν περισυλλογὴν τῶν ἐπίπλων καὶ τὴν ἀνίχνευσιν τῆς θαλάσσης, ὅπου παρεσύρθησαν πολλά.

Ὁ κ. Γονατᾶς ἀναχωρῶν αὔριον δι' Ἀθήνας θὰ εἰσηγηθῇ εἰς τὴν Κυβέρνησιν τὴν χορήγησιν δανείων ὑπὸ τῆς Ἀγροτικῆς Τραπέζης εἰς τοὺς πληγέντας ἐκ τῶν θεομηνιῶν, ἐγγυήσει τοῦ Κράτους. Αἱ βροχαὶ καὶ ἡ χάλαζα κατέστρεψαν ὁλόκληρον τὴν ἐσοδείαν τῆς ἐπαρχίας Ἀλμωπίας.

ΘΕΣΣΑΛΟΝΙΚΗ, 3. (Τοῦ ἀνταποκριτοῦ μας).— Συνεπείᾳ τῆς χθεσινῆς καταιγίδος, ἐναυάγησεν εἰς τὴν ἀκτὴν τῆς Κασσάνδρας τὸ ἱστιοφόρον «Ταξιάρχης». Τὸ πλήρωμα ἐσώθη. Τὸ ἀτμόπλοιον «Βύρων» κινδυνεῦσαν νὰ ναυαγήσῃ, κατώρθωσε νὰ εἰσπλεύσῃ εἰς τὸν λιμένα πλῆρες ὑδάτων. Ἡ σιδηροδρομικὴ γραμμὴ Θεσσαλονίκης—Φλωρίνης ἐβλάβη συνεπείᾳ τῆς πλημμύρας τοῦ Ἀξιοῦ, εἰς τὸ 22ον χιλιόμετρον. Αἱ ἁμαξοστοιχίαι Ἀθηνῶν—Εὐρώπης καθυστέρησαν. Ἐκ διαφόρων χωρίων τῆς Μακεδονίας ἀνεφέρθη εἰς τὴν Γενικὴν Διοίκησιν, ὅτι κατεστράφησαν ὅλα τὰ σπαρτά, ἀνηρπάγησαν δὲ καὶ πολλαὶ στέγαι. Αἱ ζημίαι τῶν λαχανοκήπων τῆς Θεσσαλονίκης ὑπερβαίνουν τὰ δύο ἑκατομμύρια. Αἱ ζημίαι ἐντὸς τῆς πόλεως ἀνέρχονται εἰς πολλὰ ἑκατομμύρια. Δύο χιλιάδες ὑαλοπίνακες τῶν στρατώνων, τοῦ Στρατηγείου καὶ τοῦ Κυβερνείου ἐθρυμματίσθησαν.

ΘΕΣΣΑΛΟΝΙΚΗ, 3 (Τοῦ ἀνταποκριτοῦ μας).—Εἰς τὸ Μακρύγιαλον τῆς Κατερίνης καταιγὶς μετὰ χαλάζης βάρους 50 δραμίων κατέστρεψε τὰς καπνοφυτείας, ἐξερρίζωσε τὰ δένδρα, παρέσυρε θυμωνιὲς καὶ κατέρριψεν οἰκίαν. Πολλὰ ζῷα ἐπνίγησαν, εἶνε δὲ καὶ ἀρκετοὶ τραυματίαι.

ΜΕΓΑΛΗ ΕΞΕΓΕΡΣΙΣ ΔΙΑ ΤΗΝ ΑΥΞΗΣΙΝ ΤΩΝ ΕΙΣΙΤΗΡΙΩΝ ΤΩΝ ΤΡΑΜ

ΟΙ ΕΠΑΓΓΕΛΜΑΤΙΑΙ ΕΤΟΙΜΑΖΟΥΝ ΣΥΛΛΑΛΗΤΗΡΙΟΝ

Η ΕΤΑΙΡΕΙΑ ΕΠΙΜΕΝΕΙ.— ΕΝΕΡΓΕΙΑΙ ΤΟΥ ΥΠΟΥΡΓΕΙΟΥ

Ἐπιτροπὴ τῆς Ὁμοσπονδίας Ἐπαγγελματιῶν καὶ οἱ πρόεδροι διαφόρων συνοικιακῶν ὀργανώσεων παρουσιάσθησαν χθὲς τὴν μεσημβρίαν εἰς τὸν ὑφυπουργὸν τῆς Συγκοινωνίας κ. Ἀβραὰμ καὶ διεμαρτυρήθησαν ἐντόνως διὰ τὰς γενομένας αὐξήσεις τῶν εἰσιτηρίων τῶν τράμ.

Ἡ ἐπιτροπὴ ἐδήλωσεν ὅτι τὸ κοινὸν εἶνε ἀδύνατον, λόγῳ τῆς ὑφισταμένης κρίσεως, νὰ ὑποστῇ τὰς γενομένας αὐξήσεις, αἵτινες τόσον ἀπροόπτως ἐπεβλήθησαν καὶ διὰ τῶν ὁποίων ἐδιπλασιάσθησαν σχεδὸν τὰ εἰσιτήρια εἰς τὰς περισσοτέρας γραμμάς.

Ὑπὸ τοῦ προέδρου τῆς Ὁμοσπονδίας ἐδηλώθη εἰς τὸν κ. ὑφυπουργὸν ὅτι οἱ ἐπαγγελματίαι δὲν θὰ διστάσουν νὰ συνεργασθοῦν μὲ ὅλας τὰς ὀργανώσεις διὰ νὰ ἐξαναγκάσουν τὴν ἑταιρίαν νὰ μὴ ἐκμεταλλεύεται κατὰ τρόπον ἀσύστολον τὸν λαόν.

Ὁ κ. Ἀβραὰμ ἀπήντησεν ὅτι τὸ ὑπουργεῖον προέβη ἤδη εἰς ἐντόνους παρατηρήσεις διὰ τὰς γενομένας αὐξήσεις, ἄνευ ἐγκαίρου προειδοποιήσεως τοῦ κοινοῦ καὶ τοῦ ὑπουργείου, ὡς εἶχε καθῆκον. Ἄλλο ὅμως δικαίωμα δὲν ἔχει, δεδομένου ὅτι ἡ ἑταιρία δικαιοῦται ἐκ τῆς συμβάσεως νὰ αὐξήσῃ τὰ εἰσιτήρια καὶ ἄνευ τῆς ἐγκρίσεως τοῦ ὑπουργείου.

Κατόπιν τούτου, οἱ ἀντιπρόσωποι τῶν ἐπαγγελματικῶν καὶ ἄλλων ὀργανώσεων ἀπεχώρησαν, δηλώσαντες ὅτι θὰ μεταχειρισθοῦν πᾶν μέσον ἀμύνης τῶν λαϊκῶν συμφερόντων ἐναντίον τῆς ἑταιρίας.

Τὰ μέλη τῶν ἐπιτροπῶν συνεκεντρώθησαν ἀκολούθως πρὸ τοῦ ὑπουργείου, ὑβρίζοντα τὴν ἑταιρίαν καὶ τοὺς διευθυντάς της.

Η ΕΤΑΙΡΕΙΑ ΕΠΙΜΕΝΕΙ

Περὶ τὴν μεσημβρίαν χθὲς ὁ κ. Ἀλ. Βλάγκαλης καὶ ὁ κ. Σχινάς, τῆς Ἑταιρείας Μεταφορῶν, ἐπεσκέφθησαν τὸν ὑφυπουργὸν τῆς Συγκοινωνίας κ. Ἀβραὰμ διαμαρτυρόμενοι διὰ τὰς σκηνὰς καὶ ἐπιμένοντες ὅτι θὰ ἦτο δυνατὸν αὗται νὰ προληφθοῦν, καθόσον προεκλήθησαν ὑπὸ ἐλαχίστων νέων. Ἐπίσης ἐπέμενον ὅτι ἡ ἑταιρία, ἔχουσα τὸ δικαίωμα ἐκ τῆς συμβάσεως, νὰ αὐξήσῃ τὴν τιμὴν τῶν εἰσιτηρίων, δὲν ἦτο ὑποχρεωμένη νὰ εἰδοποιήσῃ ἐκ τῶν προτέρων τὸ ὑπουργεῖον.

Ὁ κ. Ἀβραὰμ ἀπήντησεν ὅτι ναὶ μὲν ἡ Κυβέρνησις, εὑρισκομένη πρὸ τοῦ γράμματος τῆς συμβάσεως, δὲν ἠμπορεῖ ν' ἀμφισβητήσῃ τὸ δικαίωμα τῆς ἑταιρίας ὅπως αὐξήσῃ τὰ εἰσιτήρια, πάντως ὅμως ὤφειλεν ἡ τελευταία αὐτή, συμφώνως πρὸς τοὺς ἐγκριθέντας ἤδη ὑπὸ τῆς Διαιτησίας κανονισμοὺς νὰ εἰδοποιήσῃ τὸ κοινὸν 15 ἡμέρας πρὸ τῆς ἐπιβολῆς τῆς νέας ταύτης αὐξήσεως.

Ἐν τέλει ὁ κ. Ἀβραὰμ ἐδήλωσεν εἰς τοὺς ἀντιπροσώπους τῆς ἑταιρίας, ὅτι ἐὰν δημιουργηθῇ ζήτημα δημοσίας τάξεως ἐκ τῆς ἐπιβληθείσης αὐξήσεως τῶν εἰσιτηρίων, θὰ συστήσῃ διὰ νέου ἐγγράφου τὴν ἀναστολὴν τῆς αὐξήσεως ταύτης, μέχρις ὁριστικῆς συμφωνίας μὲ τὴν νέαν Διοίκησιν.

Οἱ ἀντιπρόσωποι ὅμως ἀπεχώρησαν, ἐπιμένοντες εἰς τὰς ἀπόψεις των καὶ τονίζοντες ὅτι τὸ συμβούλιον δὲν θὰ δεχθῇ τὴν τοιαύτην ἀναστολήν.

ΟΙ ΕΠΑΓΓΕΛΜΑΤΙΑΙ ΕΤΟΙΜΑΖΟΥΝ ΣΥΛΛΑΛΗΤΗΡΙΟΝ

Συνῆλθε χθὲς τὴν πρωΐαν εἰς ἔκτακτον συνεδρίασιν τὸ Διοικητικὸν Συμβούλιον τῆς Ὁμοσπονδίας Ἐπαγγελματιῶν Ἀθηνῶν καὶ ἐξήτασε τὸ ζήτημα τὸ ὁποῖον προέκυψεν ἐκ τῆς ἀπροόπτου αὐξήσεως τῶν εἰσιτηρίων τῶν τράμ.

Ἀπεφασίσθη κατ' ἀρχὴν ἡ συγκρότησις συλλαλητηρίου διαμαρτυρίας κατὰ τῆς Πάουερ, εἰς τὸ ὁποῖον θὰ κληθοῦν νὰ μετάσχουν ἐκτὸς τῶν ἐπαγγελματιῶν καὶ ὅλαι αἱ λοιπαὶ ὀργανώσεις (ἐργατικαί, δημοσιοϋπαλληλικαὶ κλπ.).

ΔΙΑΜΑΡΤΥΡΙΑ ΤΩΝ ΔΗΜΟΣΙΩΝ ΥΠΑΛΛΗΛΩΝ

Σχετικῶς μὲ τὸ δημιουργηθὲν κοινωνικὸν ζήτημα ἐξ ἀφορμῆς τῆς αἰφνιδιαστικῆς αὐξήσεως τῶν τροχιοδρομικῶν εἰσιτηρίων ὑπὸ τῆς Πάουερ καὶ ὡς ἐκπρόσωπος τῶν συμφερόντων τοῦ δημοσιοϋπαλληλικοῦ κόσμου ἡ ἐκτελεστικὴ ἐπιτροπὴ τῆς Συνομοσπονδίας τῶν Δημοσίων Ὑπαλλήλων ἀνακοινοῖ τὰ ἑξῆς:

Ἡ αὐθαίρετος καὶ ἀδικαιολόγητος αὔξησις τῶν εἰσιτηρίων εἶνε μία ἀπὸ τὰς συνεπείας τῶν σκανδαλωδῶν συμβάσεων, αἱ ὁποῖαι κατὰ τὰ τελευταῖα ἔτη καταφανῶς εἰς βάρος καὶ πρὸς ἐκμετάλλευσιν τῶν λαϊκῶν τάξεων, χωρὶς νὰ ἐξασφαλισθῇ τὸ Κοινὸν κατὰ τῶν ἁρπακτικῶν ἐντοπίων καὶ ξένων κεφαλαιοκρατικῶν ἐπιχειρήσεων, ἐκυρώθησαν ἀπὸ τὰς ἑλληνικὰς κυβερνήσεις, ἀπαρνηθείσας καὶ αὐτὰ τὰ στοιχειώδη δικαιώματα ἐλέγχου καὶ παρακολουθήσεώς των ἐκ μέρους τοῦ Κράτους, χωρὶς κἂν νὰ ληφθῇ πρόνοια διὰ τὴν πραγματικὴν βελτίωσιν τῶν συγκοινωνιῶν καὶ τὴν καλυτέρευσιν τῶν ὅρων ζωῆς τῶν ἐργατῶν τῶν ἑταιρειῶν.

Σήμερον αὐξάνει τὰ εἰσιτήρια ἡ Πάουερ, τὸ δὲ Κράτος ἀδυνατεῖ καὶ οὐδὲν δικαίωμα ἔχει νὰ ἐπέμβῃ, ἐνῷ ἔχει ἀναλάβει τὴν ὑποχρέωσιν νὰ ἀποκλείσῃ τὴν δι' ἄλλου μέσου συγκοινωνίαν, διὰ τὴν ἀσφαλεστέραν ἐκμετάλλευσιν τοῦ λαοῦ καὶ πρὸς πλουτισμὸν τῶν ἀλλοδαπῶν καὶ ἡμεδαπῶν ἐπιδρομέων.

Αὔριον ἡ Οὖλεν θὰ καταστήσῃ τὸ νερὸ εἶδος πολυτελείας, ἐπιβαλοῦσα ἤδη ἀπὸ τοῦδε τὴν κατὰ κυβικὸν μέτρον πληρωμὴν τοῦ ὕδατος καὶ μηνιαίαν βαρυτάτην φορολογίαν ὑπὸ τύπον ἐνοικίου τῶν μετρητῶν.

Μεθαύριον τὰ τηλέφωνα θὰ γίνουν ἀπρόσιτα εἰς τὸν μικροεπαγγελματικὸν κόσμον, παραχωρηθέντα ἤδη ὑπὸ ἀναλόγους ὅρους εἰς ἄλλην ἐκμεταλλεύτριαν Ἑταιρείαν. Εἶνε δὲ χαρακτηριστικὸν ὅτι ἐνῷ ἡ Κυβέρνησις δηλοῖ ὅτι ἀδυνατεῖ νὰ ἐπέμβῃ κατὰ τῶν τοιουτοτρόπως ἐκδηλουμένων λῃστρικῶν διαθέσεων τῶν ἐκμεταλλευτριῶν ἑταιρειῶν, τιμωρεῖ τὴν διοίκησιν τῆς Ὁμοσπονδίας Τ.Τ.Τ. Ὑπαλλήλων διότι εἶχε τὸ θάρρος νὰ καταπολεμήσῃ τὴν συμβασιακὴν πολιτικὴν εἰς τὸ ζήτημα τῶν τηλεφώνων, εὑρεθεῖσα εἰς τὴν ἀνάγκην νὰ διαμαρτυρηθῇ πρὸς τὸν κ. Πρόεδρον τῆς Κυβερνήσεως.

Οἱ δημόσιοι ὑπάλληλοι, συμμεριζόμενοι ἀπολύτως τὴν ἀγανάκτησιν τοῦ ἐπαγγελματικοῦ καὶ ἐργατικοῦ κόσμου, πληττόμενοι ἐξ ἴσου ἀπὸ τὴν κατάστασιν αὐτήν, διαμαρτύρονται διὰ τὴν ἀνοχὴν τῆς Κυβερνήσεως καὶ εἶνε ἀποφασισμένοι νὰ συνδράμουν δι' ὅλων τῶν δυνάμεων των τὸν κοινὸν ἀγῶνα κατὰ τῆς τοιαύτης ἐκμεταλλεύσεως τοῦ κόσμου τῶν ἐργαζομένων.

ΣΥΛΛΗΨΕΙΣ ΔΙΑ ΤΑΣ ΣΚΗΝΑΣ

Συνελήφθησαν χθὲς καὶ προσήχθησαν ἐνώπιον τοῦ ἀνακριτοῦ τοῦ 6ου Τμήματος οἱ Ν. Καρβέλας, μάγειρος, Στ. Μίσουλης, ἠλεκτροτεχνίτης, καὶ Γ. Ἀθανασίου, φοιτητής, ὡς πρωτοστατήσαντες εἰς τὰς προχθεσινὰς νυκτερινὰς σκηνὰς τῆς Ὁμονοίας, καθ' ἃς ἐπροξενήθησαν ζημίαι εἰς ὀχήματα τῆς Πάουερ ἐξ ἀφορμῆς τῆς αὐξήσεως τῶν τροχιοδρομικῶν εἰσιτηρίων.

Σήμερον θὰ ληφθῇ ἀπόφασις περὶ προφυλακίσεως ἢ μὴ τούτων.

ΑΙ ΔΙΚΑΙ ΤΩΝ ΠΑΓΚΑΛΙΚΩΝ

Χθὲς τὴν 5ην μ.μ. ἐσυνεχίσθη ἡ δίκη διὰ τὴν ὑπόθεσιν τῆς συμβάσεως Κυρκίνη καὶ διεκόπη διὰ τὴν 5ην μ.μ. τῆς αὔριον.

Τὴν 6ην μ.μ. ἐπανελήφθη ἡ δίκη διὰ τὴν ὑπόθεσιν τῶν στρατιωτικῶν αὐτοκινήτων. Ὡμίλησαν οἱ συνήγοροι καὶ ἡ συνεδρίασις διεκόπη διὰ σήμερον τὸ ἀπόγευμα.

ΑΙ ΤΕΛΕΥΤΑΙΑΙ ΕΙΔΗΣΕΙΣ ΤΗΣ ΝΥΚΤΟΣ

ΣΥΖΗΤΗΣΙΣ ΕΙΣ ΤΗΝ ΑΓΓΛΙΚΗΝ ΒΟΥΛΗΝ ΕΠΙ ΤΩΝ ΜΕΤΡΩΝ ΚΑΤΑ ΤΟΥ ΕΛΛΗΝΙΚΟΥ ΤΥΠΟΥ ΤΗΣ ΚΥΠΡΟΥ

ΕΠΙΣΤΟΛΗ ΤΟΥ κ. ΡΩΣΣΙΔΟΥ ΕΙΣ ΤΟΝ "ΜΑΓΧΕΣΤΡΙΑΝΟΝ ΦΥΛΑΚΑ,,

ΕΝΤΟΝΟΣ ΔΙΑΜΑΡΤΥΡΙΑ ΔΙΑ ΤΗΝ ΚΑΤΑΔΥΝΑΣΤΕΥΣΙΝ ΤΩΝ ΚΥΠΡΙΩΝ

ΛΟΝΔΙΝΟΝ, 3. (Τοῦ ἀνταποκριτοῦ μας). — Κατὰ τὴν χθεσινὴν συνεδρίασιν τῆς Βουλῆς τῶν Κοινοτήτων ὁ βουλευτὴς Μπρόκγουαιη ἀνέπτυξεν ἐπερώτησιν περὶ τοῦ χαρακτῆρος ὃν προσέλαβεν ὁ περιορισμὸς τοῦ Τύπου ἐν Κύπρῳ, ζητήσας νὰ μάθῃ τὰ προκαλέσαντα αὐτὸν αἴτια. Ὁ ὑφυπουργὸς κ. Σὴλς ἐκθέτων τὰς λεπτομερείας τοῦ σχετικοῦ νομοσχεδίου ἐξήγησεν ὅτι σκοπὸς τοῦ ληφθέντος μέτρου ἦτο νὰ προνοήσῃ ἐναντίον τῶν ἐφημερίδων τῶν ἐκδιδομένων ὑπὸ ἀνευθύνων προσώπων δυναμένων νὰ καταφεύγουν εἰς λιβελλογραφίαν καὶ τὰ ὁποῖα εἶνε ἀδύνατον νὰ τιμωρηθοῦν ἄλλως.

Ἡ ἀπάντησις τοῦ ὑφυπουργοῦ δὲν ἠκούσθη ἐπαρκῶς ὑπὸ τοῦ Κοινοβουλίου. Ὁ ἐπερωτῶν βουλευτὴς διεμαρτυρήθη διὰ τὴν συμπεριφορὰν τοῦ ὑφυπουργοῦ, ἀποκλείσαντος τὴν περαιτέρω συζήτησιν.

Ὁ κ. Ρωσσίδης προσκληθεὶς ἰδιαιτέρως ὡμίλησε χθὲς ἐπὶ μίαν καὶ ἡμίσειαν ὥραν ἐνώπιον τῶν κοινοβουλευτικῶν μελῶν τοῦ Φιλελευθέρου κόμματος, ἐξιστορήσας τὸ Κυπριακὸν ζήτημα, καὶ ἀποδείξας τὴν ἑλληνικότητα τῆς νήσου ἐπὶ τῇ βάσει στοιχείων. Ὑπέδειξε τὴν φιλελευθέραν παράδοσιν ἔναντι τῆς Κύπρου, ὑπενθυμίσας τὰς δηλώσεις τοῦ Γλάδστωνος ἐπαναληφθείσας ὑπὸ τῶν διαδόχων του. Ἐτόνισεν ὅτι ἡ ἕνωσις τῆς Κύπρου μὲ τὴν Ἑλλάδα οὐδόλως θὰ μειώσῃ τὰ στρατηγικὰ πλεονεκτήματα τῆς Ἀγγλίας ἐκ τῆς σημερινῆς κατοχῆς. Διεξετραγώδησε τὰς σημερινὰς πολιτικὰς καὶ διοικητικὰς συνθήκας τὰς εὐθυνούσας τὴν Ἀγγλίαν καὶ ἐξήγησε τὸ ζήτημα τοῦ φόρου ὑποτελείας ὡς καταφανῆ ἀδικίαν.

Τὸ πνεῦμα τῆς ὅλης ὁμιλίας καταφαίνεται ἐκ τῆς κατωτέρω ἐπιστολῆς τοῦ κ. Ρωσσίδη δημοσιευομένης σήμερον εἰς τὸν «Μαγχεστριανὸν Φύλακα».

Σχετικῶς, γράφει, μὲ τὴν συνεδριάζουσαν διάσκεψιν τῶν Κυβερνητῶν τῶν διαφόρων ἀποικιῶν, εἶναι ἀνατριχιαστικὸν τὸ γεγονὸς ὅτι κατατάσσεται καὶ ἡ Κύπρος μετὰ τῶν ἡμιαγρίων μαύρων λαῶν.

Ἡ Κύπρος ἀποτελεῖ μοναδικὴν περίπτωσιν λευκῶν καταδικασμένων νὰ ζοῦν ὑπὸ τὸ καθεστὼς ὅπερ ἐπιβάλλεται εἰς τοὺς ἀπολιτίστους μαύρους. Κατοικεῖται δὲ ἐπὶ πλέον ὑπὸ Ἑλληνικοῦ πληθυσμοῦ ἔχοντος ἀρχαιότατον πολιτισμὸν καὶ οὐδαμῶς ὑστεροῦντος τῶν δυτικῶν λαῶν, ἀείποτε διεκδικήσαντος τὸ δικαίωμα τῆς αὐτοδιοικήσεως καὶ ἑνώσεως μὲ τὴν μητέρα πατρίδα του.

Ἡ στάσις τῆς Μεγάλης Βρεττανίας, συνεχίζει ὁ κ. Ρωσσίδης, ἔναντι τῶν δικαίων αἰτημάτων τῆς Κύπρου, ἀποτελεῖ προσβολὴν ἐναντίον λαοῦ σεβομένου ἑαυτὸν ὡς καὶ τῶν ἀρχῶν τῆς αὐτοδιοικήσεως διὰ τῶν ὁποίων ἐδικαιολογήθη ὁ μέγας πόλεμος. Ἡ ἱκανοποίησις τῶν πόθων τῶν Κυπρίων θέλει συμβιβασθῇ μὲ τὰ ἀγγλικὰ ἐκ τῆς σημερινῆς κατοχῆς πλεονεκτήματα, διότι καὶ οἱ Κύπριοι ὡς καὶ οἱ ἐλεύθεροι Ἕλληνες εἶνε ἀφωσιωμένοι εἰς τὴν Ἀγγλίαν.

Ὁ κ. Σιγκλαίρ, προεδρεύσας τῆς διαλέξεως τοῦ κ. Ρωσσίδη εἰς τὴν Βουλήν, ἐξέφρασε τὴν ἱκανοποίησίν του διὰ τὴν διαφωτιστικὴν ἐξήγησιν τοῦ Κυπριακοῦ ζητήματος, δυστυχῶς ἀγνοουμένου ἐν Ἀγγλίᾳ.

ΤΟ ΖΗΤΗΜΑ ΤΗΣ ΜΟΝΑΣΤΗΡΙΑΚΗΣ ΠΕΡΙΟΥΣΙΑΣ

Η ΑΠΑΝΤΗΣΙΣ ΤΟΥ κ. ΠΡΩΘΥΠΟΥΡΓΟΥ ΕΙΣ ΤΟ ΥΠΟΜΝΗΜΑ ΤΗΣ Ι. ΣΥΝΟΔΟΥ

ΕΓΚΥΚΛΙΟΣ ΤΗΣ ΙΕΡΑΡΧΙΑΣ ΠΡΟΣ ΟΛΟΥΣ ΤΟΥΣ ΜΗΤΡΟΠΟΛΙΤΑΣ

Πρὸς τὸν Μακ. Ἀρχιεπίσκοπον Ἀθηνῶν διεβιβάσθη χθὲς τὴν μεσημβρίαν ἡ ἐπιστολὴ τοῦ κ. Πρωθυπουργοῦ εἰς ἀπάντησιν τοῦ ὑπομνήματος τῆς Ἱερᾶς Συνόδου διὰ τὸ ζήτημα τῆς ρευστοποιήσεως τῆς μοναστηριακῆς περιουσίας.

Καθ' ἃ ἀνεκοινώθη, τὸ κείμενον τῆς ἀπαντήσεως θὰ δοθῇ βραδύτερον πρὸς δημοσίευσιν.

Ὁ κ. Πρωθυπουργὸς εἰς τὴν ἀπάντησίν του ἀναπτύσσει λεπτομερῶς τὰ ὠφελήματα τὰ ὁποῖα ἔχει νὰ ἀποκομίσῃ ἡ Ἐκκλησία ἐκ τῆς ἐφαρμογῆς τοῦ νόμου περὶ ρευστοποιήσεως, ὠφελήματα τόσον μεγάλα, ὥστε νὰ προσδίδουν εἰς τὴν πραγματοποίησιν τῆς ρευστοποιήσεως τὸν χαρακτῆρα μιᾶς ἀληθινῆς προόδου τοῦ τόπου.

Ὁ κ. Πρωθυπουργὸς παρατηρεῖ ἀκολούθως ὅτι αὐτὴ ἡ Ἱεραρχία ἔχει ἀναγνωρίσει τὴν μεγίστην ὠφελιμότητα τῆς ρευστοποιήσεως. Τούτου τεθέντος, χαρακτηρίζεται περαιτέρω ὡς μὴ δικαιολογημένη ἡ στάσις ἣν ἔλαβεν ἡ Ἐκκλησία ἔναντι τοῦ νόμου τῆς ρευστοποιήσεως, μολονότι συμφωνοῦσιν εἰς τὴν βάσιν αὐτοῦ. Αἱ τυχὸν ἐλλείψεις τοῦ νόμου εἰς δευτερεύοντα σημεῖα δὲν δικαιολογοῦν τὴν δευτερεύοντα σημεῖα δὲν δικαιολογοῦν τὴν ἐν λόγῳ στάσιν τῆς Ἐκκλησίας, τοσούτῳ μᾶλλον, καθόσον ἐπανειλημμένως ἐδηλώθη ἀπὸ τὴν Κυβέρνησιν ὅτι τυχὸν ἐλλείψεις τοῦ νόμου, ἀποδεικνυόμεναι ἐν τῇ ἐφαρμογῇ αὐτοῦ, θὰ ἤροντο διὰ τῆς νομοθετικῆς ὁδοῦ. Ἐξ ἄλλου δὲν ἦτο ὀρθὸν νὰ θέλῃ ἡ Ἐκκλησία νὰ ἐπιβάλῃ εἰς τὸ Κράτος τὰς ἀντιλήψεις της ἐπὶ τῶν ἐν λόγῳ δευτερευόντων σημείων πρὸ τῆς ἐφαρμογῆς τοῦ νόμου, ἥτις καὶ μόνη θὰ ἦτο δυνατὸν νὰ ἀποδείξῃ ἂν ἔχῃ ἢ ὄχι ὄντως ὁ νόμος ἐλλείψεις.

Ἄλλως τε, ὅσον ἀφορᾷ τὰ σημεῖα ταῦτα ὁ κ. Πρωθυπουργὸς εἶχε δηλώσει πρὸ καιροῦ εἰς τὸν Ἀρχιεπίσκοπον Ἀθηνῶν ὅτι ἐδέχετο νὰ συζητήσῃ ἐπ' αὐτῶν διὰ νὰ διαπιστωθῇ τίς ἔχει δίκαιον εὐθὺς μετὰ τὴν ἔναρξιν τῆς ἐφαρμογῆς τοῦ νόμου.

Ἐν τέλει τῆς ἀπαντήσεώς του ὁ κ. Πρωθυπουργὸς ἐκφράζει τὴν ἐλπίδα ὅτι ἡ Ἐκκλησία θὰ ἀναθεωρήσῃ τὰς μέχρι τοῦδε ἀποφάσεις της.

Ὑπὸ τὴν προεδρίαν τοῦ Μακαριωτάτου Ἀρχιεπισκόπου συνῆλθε χθὲς ἡ Ἱερὰ Σύνοδος καὶ συνεζήτησε διὰ μακρῶν ἐπὶ τοῦ ζητήματος τῆς ρευστοποιήσεως τῆς Μοναστηριακῆς περιουσίας.

Κατὰ τὴν συνεδρίασιν συνεζητήθη καὶ ἡ γνώμη ὅπως ἀποσταλοῦν εἰς τὰς Μητροπόλεις ἐγκύκλιοι διὰ τῶν ὁποίων οἱ Μητροπολῖται ἐντέλλονται ὅπως μὴ λάβουν μέρος εἰς τὰ τοπικὰ συμβούλια τῆς ρευστοποιήσεως, ἐφ' ὅσον δὲν μετέσχε τοῦ Κεντρικοῦ Συμβουλίου καὶ ὁ Μακαριώτατος Ἀρχιεπίσκοπος.

ΘΑ ΕΠΙΣΤΡΑΦΗ ΕΙΣ ΤΟΥΣ ΑΝΤΑΛΛΑΞΙΜΟΥΣ ΤΟ ΠΟΣΟΣΤΟΝ ΤΩΝ 25 ο)ο

Κατὰ χθεσινὰς ἀνακοινώσεις, ἡ Κυβέρνησις ἔχει καταλήξει εἰς τὴν ἀπόφασιν ὅπως, ἐφ' ὅσον δὲν πρόκειται ὁπωσδήποτε νὰ δοθοῦν ἄλλαι ἀποζημιώσεις εἰς τοὺς ἀνταλλαξίμους πρόσφυγας, πλὴν τῶν ἐκ τῆς ἑλληνοτουρκικῆς συμβάσεως δικαιούχων Κωνσταντινουπολιτῶν, συμφώνως πρὸς τὰς σχετικὰς δηλώσεις τοῦ κ. Πρωθυπουργοῦ, ἐξεύρῃ τρόπον ἄλλης ἐνισχύσεως αὐτῶν, ἐντὸς τῶν διατάξεων τῆς κειμένης νομοθεσίας. Πρὸς τοῦτο, ὡς ἁρμοδίως ἐγνώσθη, ἡ Κυβέρνησις ἔχει προέλθει ἤδη εἰς συνεννοήσεις μετὰ τῆς Ἐθνικῆς Τραπέζης διὰ τὴν παρ' αὐτῆς ἐπιστροφὴν τοῦ ποσοστοῦ τοῦ κρατηθέντος κατὰ τὴν καταβολὴν τῶν ἀποζημιώσεων τῶν δικαιούχων ἀνταλλαξίμων (25 ο)ο) καὶ ἡ κράτησις τοῦ ὁποίου εἶχε γίνει εἰς τὸν λογαριασμὸν ἑκάστου δικαιούχου, ἐπὶ τῇ βάσει τῆς σχετικῆς ἐκτιμητικῆς ἀποφάσεως.

ΟΥΔΕΙΣ ΚΙΝΔΥΝΟΣ ΑΠΟ ΤΟΝ ΚΑΠΟΝΕ

ΑΝΑΚΟΙΝΩΣΙΣ ΤΗΣ ΕΝΤΑΥΘΑ ΙΤΑΛΙΚΗΣ ΠΡΕΣΒΕΙΑΣ

Ἡ ἐνταῦθα Ἰταλικὴ Πρεσβεία ἐξέδωκε τὴν κάτωθι ἀνακοίνωσιν :

«Ἡ Βασιλικὴ Ἰταλικὴ Πρεσβεία, κατόπιν δημοσιεύσεών τινων, γενομένων κατὰ τὰς ἡμέρας ταύτας, ἀναφορικῶς μὲ τὴν ὑπόθεσιν Καπόνε, ἀπευθύνεται εἰς τὴν φιλοφροσύνην τοῦ Τύπου, ὅπως γνωστοποιήσῃ ὅτι, διὰ νομοθετικοῦ διατάγματος ὑπὸ χρονολογίαν 30ὴν Αὐγούστου 1925, ἀριθμ. 1621, μετατραπέντος εἰς νόμον τοῦ Κράτους ἀριθμ. 1263, ὑπὸ χρονολογίαν 15 Ἰουλίου 1926, καθιερώθη ἐν Ἰταλίᾳ ἐπ' ἀμοιβαιότητι ἡ ἀπαγόρευσις πράξεων ἐκτελέσεως (κατασχέσεων, μεσεγγυήσεων, πωλήσεων κλπ.) ἐπὶ κτημάτων κινητῶν καὶ ἀκινήτων, ἀνηκόντων εἰς ξένα Κράτη, ἄνευ ρητῆς ἐξουσιοδοτήσεως τοῦ ἁρμοδίου ὑπουργείου.

Πράγματι, οὐδεμία κατάσχεσις κατέστη δυνατὸν νὰ γίνῃ ἀπὸ ἐκείνης τῆς ἐποχῆς ἐν Ἰταλίᾳ ἐπὶ περιουσίας ξένων Κρατῶν, οὔτε θὰ ἦτο δυνατὸν νὰ γίνῃ ἐφεξῆς, ἀφοῦ ὁ νόμος τοῦ ἰταλικοῦ Κράτους ἀπαγορεύει τοῦτο ρητῶς».

Τὰ ὑπουργεῖα τῶν Στρατιωτικῶν καὶ τῶν Ναυτικῶν εἰδοποιήθησαν ἐπίσης παρὰ τῆς Ἰταλικῆς Πρεσβείας ὅτι οὐδεμία δικαιολογεῖται ἀνησυχία περὶ κατασχέσεως πολεμικοῦ ὑλικοῦ παραγγελθέντος εἰς ἰταλικὰ ἐργοστάσια καὶ μὴ παραληφθέντος εἰσέτι ὑπὸ τῆς ἑλληνικῆς Κυβερνήσεως, καθὼς καὶ πολεμικῶν σκαφῶν ναυπηγουμένων εἰς Ἰταλίαν ἢ καταπλεόντων εἰς ἰταλικοὺς λιμένας ἐκ μέρους τοῦ Ἰταλοῦ Καπόνε, εἰς τὸν ὁποῖον ἀνεγνωρίσθησαν ὑπὸ τοῦ Ἀκυρωτικοῦ Δικαστηρίου τῆς Ἰταλίας κληρονομικὰ δικαιώματα ἐπὶ ἑλληνικῶν ἐδαφῶν.

ΕΝΕΚΡΙΘΗΣΑΝ ΟΙ ΠΙΝΑΚΕΣ ΤΩΝ ΠΡΟΑΚΤΕΩΝ ΑΞΙΩΜΑΤΙΚΩΝ

Ὁ Πρόεδρος τῆς Δημοκρατίας κ. Ζαΐμης ἐκύρωσε χθὲς τοὺς πίνακας τῶν προακτέων καὶ μὴ ἀξιωματικῶν, τοὺς καταρτισθέντας ὑπὸ τοῦ Ἀνωτάτου Στρατιωτικοῦ Συμβουλίου. Οἱ πίνακες ἐπεστράφησαν εἰς τὸ ὑπουργεῖον τῶν Στρατιωτικῶν, ἐπὶ τῇ βάσει δὲ αὐτῶν θὰ καταρτισθοῦν τὰ Διατάγματα τῶν προαγομένων ἀξιωματικῶν εἰς τὰ διάφορα ὅπλα καὶ σώματα. Οἱ πίνακες θὰ ἰσχύσουν ἐπὶ ἓν ἔτος.

Καθ' ἃς ἔχομεν πληροφορίας, κατὰ τοὺς προσεχεῖς στρατιωτικοὺς προβιβασμοὺς θὰ προαχθοῦν εἰς τὸν βαθμὸν τοῦ ὑποστρατήγου πρὸς πλήρωσιν χηρευουσῶν θέσεων οἱ κάτωθι συνταγματάρχαι :

Μηχανικοῦ Βρονταμίτης, πεζικοῦ Ἀναγνώστου καὶ Πολίτης καὶ πυροβολικοῦ Ζέπος, Δράκος καὶ Μανοῦσος.

Ὁ ὑπουργὸς τῆς Ἀεροπορίας κ. Ζάννας ἐπεσκέφθη χθὲς τὸν ὑπουργὸν τῶν Ναυτικῶν κ. Μπότσαρην καὶ συνειργάσθη μετ' αὐτοῦ ἐπὶ τοῦ ζητήματος τῆς προαγωγῆς τῶν ἀξιωματικῶν τοῦ Ναυτικοῦ τῶν ὑπηρετούντων εἰς τὴν ἀεροπορίαν, καθότι τὸ Ἀνώτατον Στρατιωτικὸν Συμβούλιον δὲν κατήρτισε πίνακας προακτέων ἀεροπόρων ἀξιωματικῶν, προερχομένων ἐκ τοῦ Ναυτικοῦ.

Τὸ Ἀνώτατον Ναυτικὸν Διοικητικὸν Συμβούλιον συνῆλθε χθὲς καὶ ἐπεράτωσε τοὺς πίνακας προακτέων καὶ μὴ ἀξιωματικῶν πάντων τῶν βαθμῶν καὶ ὑπηρεσιῶν. Ἀπὸ τῆς προσεχοῦς ἑβδομάδος τὸ Συμβούλιον θὰ ἀσχοληθῇ μὲ τὰς τοποθετήσεις.

ΥΓΕΙΟΝΟΜΙΚΑ ΜΕΤΡΑ ΔΙΑ ΤΟΝ ΣΤΡΑΤΟΝ

Η ΧΘΕΣΙΝΗ ΣΥΣΚΕΨΙΣ

Χθὲς π. μ. ὁ κ. Πρωθυπουργὸς συνειργάσθη ἐπὶ πολὺ μετὰ τοῦ ὑπουργοῦ τῶν Στρατιωτικῶν κ. Σοφούλη, τοῦ ἀρχηγοῦ τοῦ Γεν. Ἐπιτελείου κ. Μαζαράκη καὶ τοῦ ἐπιθεωρητοῦ τῆς ὑγειονομικῆς ὑπηρεσίας τοῦ στρατοῦ κ. Τσουνούκα.

Κατὰ τὴν σύσκεψιν ταύτην ἐξητάσθη ἐν γένει τὸ ζήτημα τῆς ὑγιεινῆς καταστάσεως τοῦ στρατοῦ καὶ τῶν μέτρων ἅτινα δέον νὰ ληφθοῦν διὰ τὴν βελτίωσιν αὐτῆς.

Ἐλήφθη ἀπόφασις ὅπως ἐνισχυθῇ ἡ νοσηλεία εἰς τὸ στράτευμα διὰ τῆς διατηρήσεως, ἐπεκτάσεως καὶ συμπληρώσεως τῶν στρατιωτικῶν νοσοκομείων, διὰ τῆς παροχῆς ὅλων τῶν ἐπιστημονικῶν ἐφοδίων καὶ τῆς πυκνώσεως τῶν στελεχῶν τοῦ ὑγειονομικοῦ κλάδου. Ἐν συνεχείᾳ τῶν ληφθεισῶν ἀποφάσεων θὰ καταρτισθοῦν ὑπὸ τῆς ἁρμοδίας ὑπηρεσίας ἐκθέσεις καὶ πίνακες τόσον τῶν ἀναγκαιούντων μέσων καὶ ὑλικῶν διὰ τὴν συμπλήρωσιν τῶν στρατιωτικῶν νοσοκομείων ὅσον καὶ διὰ τὴν συμπλήρωσιν τῶν στελεχῶν τοῦ ὑγειονομικοῦ σώματος.

Σχετικῶς πληροφορούμεθα ὅτι ἡ ὑπὸ τῶν ἀρχιτεκτόνων κ.κ. Κιτσίκη, Διαμαντοπούλου καὶ Κριεζῆ προμελέτη διὰ τὴν κατασκευὴν τοῦ μεγάλου στρατιωτικοῦ νοσοκομείου εἰς τὴν στρατιωτικὴν πόλιν τῶν Ἀθηνῶν ἐπερατώθη, πρόκειται δὲ συντόμως νὰ προκηρυχθῇ ὁ σχετικὸς διαγωνισμός.

ΑΓΓΛΙΚΟΝ ΔΙΚΑΣΤΗΡΙΟΝ

ΚΑΤΕΔΙΚΑΣΕ ΤΗΝ ΦΑΟΥΝΤΕΣΙΟΝ

Κατὰ πληροφορίας ἐκ Λονδίνου διεξήχθη ἐκεῖ δίκη ἐναντίον τῆς ἑταιρείας Φαουντέσιον καὶ τὸ ἀποτέλεσμα ὑπῆρξε καταδικαστικὸν εἰς βάρος της. Ὁ ἐκεῖ ὁμογενὴς κ. Εὐάγγελος Ἀμπατιέλος εἶχε συνεργασθῇ μὲ τὴν ἑταιρείαν Φαουντέσιον διὰ νὰ ἐπιτύχῃ αὐτὴ τὴν σύμβασιν τῆς ἀποξηράνσεως τῶν ἑλῶν καὶ τῆς κοίτης τοῦ Ἀξιοῦ. Ὅταν ἡ σύμβασις ὑπεγράφη, ἡ Ἑταιρεία ἠθέτησε τὰς ὑποσχέσεις της πρὸς τὸν ἐν λόγῳ συνεργάτην της, ὅστις καὶ τὴν ἐνήγαγεν ἐνώπιον τῶν ἀγγλικῶν δικαστηρίων. Κατόπιν μακρᾶς διαδικασίας, τὸ δικαστήριον ἐπεδίκασεν εἰς τὸν κ. Ἀμπατιέλον 10 ο)ο ἐπὶ τῶν κερδῶν τῆς Ἑταιρείας ἐν Ἑλλάδι.

ΘΑ ΦΟΡΟΛΟΓΗΘΟΥΝ ΤΑ ΠΟΔΟΣΦΑΙΡΙΚΑ ΜΑΤΣ

Καθ' ἃ πληροφορούμεθα, ἡ Κυβέρνησις μελετᾷ τὴν ἐπιβολὴν φόρου ἐπὶ τῶν ποδοσφαιρικῶν συναντήσεων, καθότι φρονεῖ ὅτι τὸ θέαμα δὲν εἶναι ἀθλητικόν, ἀλλὰ ὑπάγεται εἰς τὴν κατηγορίαν τῶν δημοσίων θεαμάτων. Ἡ φορολογία θὰ ἐπιβληθῇ ἀπὸ τοῦ προσεχοῦς Ὀκτωβρίου.

ΟΙΚΟΝΟΜΙΚΗ ΖΩΗ

ΑΙ ΔΙΑΚΥΜΑΝΣΕΙΣ ΤΩΝ ΑΞΙΩΝ

ΤΙΤΛΟΙ	ΑΝΩΤ.	ΚΑΤ.	ΚΛΕΙΣΙΜΟΝ 3)7	ΚΛΕΙΣΙΜΟΝ 2)7
Τρ. Ἑλλάδος	7480	7480	7480	7485
Ἐθνικῆς	66500	66200	66500	66300
Ἀθηνῶν	611	606	609	616
Ἀνατολῆς	1010	1010	1010	1035
Ἐμπορικῆς	806	801	803	807
Βιομηχανίας	185	185	185	185
Ἐθν. Ἀτμοπλ.	292	292	292	292
Οἰνοπνευμ.	355	340	349	346
Οἴνων	570	560	570	575
Ἠλεκτρ. Σιδ.	655	647	648	658
Ἠσαΐα	12	12	12	12.—
Πυριτιδοπ.	1865	1865	1865	1865
Λιπασμάτων	1140	1135	1135	1140
Ἔργον	248	248	248	248
Μακρῆ	945	935	935	940
Σ.Π.Α.Π.	672	672	672	672
Ἐριουργίας	233	233	233	238
Πειραϊκῶν	130	130	130	130
Χρώματα	385	385	385	385
Διαμαντοπ.	90	88	90	90
Καπνοῦ	262	262	262.—	262.—
Τέκτων	115	115	115	115
Ἠλεκτρικῆς	338	336	336	338
Ἀνταλλάξιμ.	945.—	943.—	944.—	944.50

ΤΟ ΧΡΗΜΑΤΙΣΤΗΡΙΟΝ

Ἡ χρηματαγορὰ ἐσημείωσε χθὲς τάσεις προσφορᾶς, καὶ ὡς ἐκ τούτου αἱ διακυμάνσεις ἐδόθησαν ἐπὶ χαλαρῶν ἐπιπέδων. Τὸ κλείσιμον ἐδόθη μὲ πωλητάς.

Τίτλοι ἐκτὸς Χρηματιστηρίου : Χαρτοποιΐας Αἰγίου 250, Κάδμος 130, Φὶξ 470, Φῶς 70, Ἱπποδρομιῶν 400, Πουλοπούλου 190, Πὰκ 130.

Συνάλλαγμα : ΛΟΝΔΙΝΟΝ, 3 Ἰουλίου. Παρισίων 123.85, Νέας Ὑόρκης 4.8621, Ἑλβετίας 25.08, Ἰταλίας 92.69, Ἰσπανίας 39.675, Ἀμστερνταμ 12.074, Στοκχόλμης 18.102, Βρυξελλῶν 34.831, Βουκουρεστίου 817.50, Βερολίνου 20.361, Βιέννης 34.47, Πράγας 164.10, Βελιγραδίου 273, Σόφιας 670,

ΣΥΝΑΛΛΑΓΜΑ 3ης ΙΟΥΛΙΟΥ
ΤΡΑΠΕΖΑ ΤΗΣ ΕΛΛΑΔΟΣ

ΕΠΙ	ΑΓΟΡΑ	ΠΩΛΗΣΙΣ
Λονδίνου	374.25	375.—
Παρισίων	3.022	3.03
Νέας Ὑόρκης	76.94	77.215
Ἑλβετίας	14.92	14.96
Ἰταλίας	4.031	4.05
Ὀλλανδίας	30.987	31.08
Βρυξελλῶν	2.141	2.157
Βερολίνου	18.367	18.431
Βιέννης	10.857	10.887
Σόφιας	0.550	0.56
Βουκουρεστίου	0.471	0.479
Πράγας	2.280	2.295
Δηνάριον	1.347	1.355

ΧΡΗΜΑΤΙΣΤΗΡΙΑ ΕΞΩΤΕΡΙΚΟΥ

ΛΟΝΔΙΝΟΝ εἰς λίρας		Κλείσιμον 2)7	
5 % 1910	62.—	5 % 1881	73.50
5 % 1914	80.—	5 % 1884	73.50
7 % 1924	102.--	4 % 1887	59.50
6 % 1928	92.75	4 % 1889	59.—
Κτηματικ.	99.—	5 % 1890	72.50
Παραγωγ.	87.25	4 % 1902	62.25
Ἀνταλλάξιμ.	97.25	4 % 1907	86.50

ΠΑΡΙΣΙΩΝ εἰς φρ. γαλλ.		Κλείσιμον 3)7	
5 % 1914		Λαυρίου	8
Τρ. Ἀθηνῶν		Ἠλεκτρικῆς	111
Τρ. Ἀνατολ.	355	Σ.Π.Α.Π.	
Οἴνων	186	Σιδ. Θεσσαλ.	231

ΑΛΕΞΑΝΔΡΕΙΑΣ φρ. χν.		Κλείσ. 3)7	γρόσ.
Τρ. Ἀθηνῶν.	41.25	Ἀνταλλάξιμα.	25550
Τρ. Ἀνατολῆς	69.—		

Βουδαπέστης 27.80.

Προσφυγικαὶ ὁμολογίαι : Ἀνταλλάξιμα 8 ο)ο. — Μετρητοῖς 942 καὶ 942.50 (κλείσιμον). Προθεσμία 943—945 καὶ 944 (κλείσιμον).

Ἀνταλλάξιμα 6 ο)ο. — Προθεσμία 823 825 καὶ 823.50 (κλείσιμον).

Ἑλλήνων ὑπηκόων. — Μετρητοῖς 468.50. Προθεσμία 469—470 καὶ 469.50 (κλείσιμον).

Πέμπτη 3 Ἰουλίου ΔΕΛΤΙΟΝ ΧΡΗΜΑΤΙΣΤΗΡΙΟΥ Κλείσ. μεσημβρ.

ΟΜΟΛΟΓΙΑΙ ΕΘΝΙΚΩΝ ΔΑΝΕΙΩΝ

ΕΙΣ ΧΡΥΣΟΝ		ΕΙΣ ΔΡΑΧΜΑΣ	
5 % 1881	5500	5½ % 1898	70.—
5 % 1884	5500	5 % 1900	65.—
4 % 1887	4470	1 % 1906	54.—
4 % 1889	4445	6 % 1917	85.50
5 % 1890	5430	6 % 1918	83.—
5 % 1893	5370	8 % Α.Β.1919	92.—
2½ % 1898	37000	8 % Γ.Σ.1925	92.25
4 % 1902	4350	5 % 1920 π.	197.—
5 % 1907	1300	5 % 1920 μ.	210.—
4 % 1910	4550	6½ % 1922	97.75
5 % 1914	5915	6 % 1926	90.—
7 % 1924	7680	8 % 1926	98.50
7 % 1924	36500	8 % 1927	469.50
8 % 1925	80200	Ἀνταλλ. 8 %	944.—
6 % 1928	6980	Ἀνταλλ. 6 %	823.50
6 % 1928	32850	Βουλγαρ. 6 %	416.50
		Πολεμοπαθ. 6 %	77.75

ΟΜΟΛΟΓΙΑΙ ΤΡΑΠΕΖΩΝ

2.50 % 1904	69.50	7.— % 1925	279.—
2.50 % 1912	68.50	7.— % 1926	279.—
2 % 1925	6200		

ΜΕΤΟΧΑΙ

Τραπεζῶν		Οἰνοποιητικ.	
Ἑλλάδος	7480	Οἰνοποιΐας	349
Ἐθνικῆς	66500	Οἴνων	570
Κτηματικῆς	3175	Καμπᾶ	158
Ἀθηνῶν	609	Ἠσαΐα	12
Ἀνατολῆς	1010	Ἕνωσις	85
Λαϊκῆς	5150	Γεωργ. Βιομ.	183
Ἐμπορικῆς	803		
Πειραιῶς	355	**Ἀτμοπλοΐων**	
Βιομηχανίας	185		
Οἰκονομίας	30	Κάππαρη	6.—
Κεντρικῆς	280	Ἀχαϊκῆς	110
Κοσμαδοπούλ.	800	Ἐθνικῆς	292
Χίου	700	Μιχαληνοῦ	500
Ἐλ. Ἐμπ. Πίστ.	221	Χιακῆς	340
Καραβασίλη	8200	Γιαννουλάτου	135
Λακωνίας	110	Κροκοδείλου	170

Βιομηχανικ.		Οἰκοδομικαί	
Ἑρμῆς	170	Ἡρακλῆς	790
Καπνοῦ	260	Τιτὰν	2470
Ἀπόλλων	80	Ξυλείας	115
Βασιλειάδη	400	Τέκτων	115
Πυριτιδοπ.	1865	Ἔρθα	510
Λιπασμάτων	1135	Ἄτλας	52
Χρωμάτων	385	Ἔργον	245
Ἄγκυρα	20	Κέκροψ	212
Βιό	136	Κύκλωψ	120
Παλλὰς	200	Ἐργοληπτική	89
Κυλινδρόμυλ.	115	Ὄλυμπος	195
Ἥλιος	40	ΑΚΤΕ	38.—
Ψυγεῖα Θεσ.	220	Πρώτη Οἰκοδ.	200
Ἀθηνᾶ	68	Καψαμπέλη	100
Παγ. Πατησ.	75	Ἑλλούλ	70
Ἀλεξόπουλοι	17		
Σάνιτας	6.50	**Ὑφαντουργ.**	
Κονσέρβαι	270		
Ψυγ. Πειρ.	290	Πειρ. Ἐπιχ.	131
Ἀνατολὴ	160	Ἐριουργίας	233
Χημ. Βιομηχ.	93	Βερμίου	409
Μακρῆ	935	Ἔρια	90
Ἄλατος	85	Ἑλλην. Ταπητ.	25
		Χρυσαλλίς	102
		Βάμβαξ	100
		Ὑφαντουργικ.	29
Ἀνθρακευτ.		Ἀθηναΐς	135
		Ἐμπειρίκος	160
Ἀλιβερίου	38	Ναθαναήλ	405
Ἀνθρακωρυχ.	8.—	Φανελλοποιΐας	50
Ἐπαχ. (κοιναὶ)	41.—		
Ἐπαχ. (προν.)	110	**Διάφοροι**	
Λαυρίου	7.—		
Ὠρωποῦ	37	Ἠλεκτρικῆς	336
		Ἑνιαίας	645
Σιδ)μικαί		Τίτλ. Ἱδρυτ.	40
		Ὑπεγγύων	4550
Θεσσαλίας	720	Κορίνθου	350
Σ.Π.Α.Π.	675	Γεν. Ἀποθηκ.	310
Ἠλεκτρ. Σιδ.	648	Ἐξαγ. Καπνῶν	4925

Γραφεῖον Γ. ΣΤΟΥΠΑΘΗ

Δελτίον Χρηματιστηρίου Ἐμπορευμάτων: Κατὰ τὴν χθεσινὴν συνεδρίαν τοῦ Χρηματιστηρίου ἐσημειώθησαν αἱ κάτωθι τιμαί: Σῖτος Μανιτόμπα Νο 3 δολλ. 4.45 κατὰ 100 χιλ. τσὶφ ἑτοιμ. Κριθὴ Ρουμανίας δρχ. 3.70 κατ' ὀκᾶν ἐλ. μικτοβ. ἑτοίμη. Βρώμη Μακεδονίας δρχ. 3.50 κατ' ὀκᾶν ἐλευθ. μικτοβ. ἑτοίμη. Φασόλια Βουλγαρίας Λ. Στ. 11 κατὰ τόννον τσὶφ φόρτ. ἀμέσως.

2α ΕΚΔΟΣΙ[Σ]

ΕΝ ΛΟΝΔΙΝΩ ΕΛΠΙΖΕΤ[ΑΙ] ΤΑΧΕΙΑ ΣΥΝΕΝΝΟΗΣ[ΙΣ] ΤΗΣ ΑΓΓΛΙΚΑΝΙΚ[ΗΣ] ΚΑΙ ΟΡΘΟΔΟΞΟΥ ΕΚΚΛΗΣΙΑ[Σ]

ΛΟΝΔΙΝΟΝ, 3 (Τοῦ ἀ[νταπο]κριτοῦ μας).— **Ὁ Μητροπ[ολί]της Θυατείρων**, ὁμιλῶν [περὶ] τὰς ἀποφάσεις τῆς προσυνό[δου] τοῦ Ἄθω ἐνώπιον τῆς Συ[νε]λεύσεως τῶν Ἄγγλων κλ[ηρι]κῶν, ἐβεβαίωσεν αὐτὴν [περὶ] τῆς πιθανότητος ταχείας [συ]εννοήσεως τῶν δύο Ἐκκλη[σι]ῶν, ἀγγλικανικῆς καὶ ὀρθο[δό]ξου. Συνεσχέτισεν ἀκολού[θως] τὴν σύνοδον τῶν Ἐκκλησ[ιῶν] εἰς Λάμπεθ μὲ τὸ ἀποφα[σισ]θὲν συνέδριον τῶν ὀρθοδόξ[ων] Ἐκκλησιῶν ἐν Ἄθω κατὰ 1931, ἀμφοτέρων ἀσχο[λη]θησομένων μὲ τὴν ἕνωσιν [τῶν] Ἐκκλησιῶν. Ὁ ἀγγλικὸς Τ[ύ]πος τονίζει τὴν βαρυσήμαν[τον] αὐτὴν προσπάθειαν, ἀποδίδ[ων] ἰδιαιτέραν σημασίαν εἰς [τὰς] δηλώσεις τοῦ Μητροπολί[του] Θυατείρων ὡς ἐπικοινωνήσα[ν]τος μὲ τὸ Οἰκουμενικὸν Π[α]τριαρχεῖον. Ὁ Τύπος προ[σ]θέτει ὅτι ἡ ἐπίτευξις τῆς ἑνώ[σε]σεως τῶν δύο Ἐκκλησιῶν [θὰ] ἀποστερήσῃ τὴν Παπικὴν Ἐ[κ]κλησίαν τοῦ τίτλου τῆς Καθ[ο]λικότητος καὶ θὰ ἔχῃ ὡς συν[έ]πειαν τὴν εὐρυτέραν ἕνω[σιν] τῶν Χριστιανῶν.

Η ΣΥΝΑΝΤΗΣΙΣ ΤΩΝ ΒΑΣΙΛΕΩΝ ΣΕΡΒΙΑ[Σ] ΚΑΙ ΡΟΥΜΑΝΙΑΣ

ΒΟΥΚΟΥΡΕΣΤΙΟΝ, 3. (Ἀσύρ[ματος]).— Ὁ βασιλεὺς Κάρολος τῆς Ρ[ου]μανίας καὶ ὁ βασιλεὺς Ἀλέξανδρος [τῆς] Νοτιοσλαυΐας θὰ συναντηθοῦν εἰς [Σι]ναΐαν περὶ τὰ τέλη τρέχ. μηνὸς Ἰο[υ]λίου, ὅπως συζητήσουν—κατὰ τὴν [ἐπι]τικὴν ἐπίσημον ἀνακοίνωσιν—τὰ ἀγ[ροτι]κὰ συμφέροντα τῶν δύο χωρῶν.

Ο κ. ΜΟΥΣΣΟΛΙΝΙ ΑΠΟΚΡΟΥΕΙ ΤΟ ΣΧΕΔΙΟ[Ν] ΤΗΣ ΠΑΝΕΥΡΩΠΗΣ

ΡΩΜΗ, 3. (Ἀσύρματος).— Ὁ Τ[ύ]πος δημοσιεύει ἄρθρον τοῦ κ. Μουσσο[λί]νι ἐπὶ τοῦ ὑπομνήματος τοῦ [κ.] Μπριὰν περὶ πανευρώπης, καὶ τὸ [ὁ]ποῖον ἐδημοσιεύθη ταυτοχρόνως [εἰς] τὸν «Μικρὸν Παρισινόν», πιστεύε[ται] δέ, ὅτι διερμηνεύει τὴν ἐπίσημον [ἀ]πάντησιν τῆς Ἰταλίας εἰς τὸ γαλλι[κὸν] ὑπόμνημα. Τὸ ἄρθρον τοῦ Ντεύτσε [ὑ]ποστηρίζει, ὅτι αἱ ἐθνικαὶ καὶ οἰκον[ο]μικαὶ διαφοραί, ὡς καὶ αἱ ὑφιστάμεν[αι] φιλοδοξίαι καθιστοῦν ἀδύνατον [τὴν] πραγματοποίησιν τοῦ σχεδίου. Μόνη [ἡ] ἀναθεώρησις τῶν συνθηκῶν τῆς εἰρ[ή]νης, προσθέτει ὁ κ. Μουσσολίνι, καὶ [κατ'] ἀκολουθίαν ἄρσις τῆς πικρίας [ἥ]τις διαταράσσει τὴν σημερινὴν Εὐρ[ώ]πην, θὰ ἐξομαλύνῃ τὴν ὁδὸν πρὸς μ[ίαν] εὐρωπαϊκὴν συνομοσπονδίαν.

Ο κ. ΒΕΝΙΖΕΛΟΣ ΑΝΕΧΩΡΗΣΕΝ ΕΙΣ ΣΑΝΤΟΡΙΝΗ[Ν]

ΤΟ ΖΗΤΗΜΑ ΤΩΝ ΟΙΝΩΝ

Ὁ κ. Πρωθυπουργὸς ἀνεχώρησε χθὲς τ[ὴν] 11ην νυκτερινὴν εἰς τὴν προαγγελθεῖσαν [ἐκ]δρομήν του εἰς Σαντορίνην, Νάξον καὶ Π[ά]ρον, ἐκ τῆς ὁποίας θὰ ἐπανέλθῃ αὔριον τ[ὰς] πρωΐας.

Συνοδεύει τὸν κ. Πρωθυπουργὸν εἰς τ[ὴν] ἐκδρομήν του ὁ κ. ὑπουργὸς τῶν Ἐσωτε[ρι]κῶν.

Ὁ κ. Βενιζέλος μετέβη χθὲς τὴν ἑσπέρ[αν] εἰς τὸ ὑπουργεῖον τῶν Ἐξωτερικῶν καὶ συ[ν]ειργάσθη μετὰ τοῦ γενικοῦ διευθυντοῦ [κ.] Τσαμαδοῦ. Κατὰ τὴν συνεργασίαν ταύτ[ην] συνεζητήθη μακρὸν τηλεγράφημα τοῦ κ. Μ[ι]χαλακοπούλου, ἀπευθυνόμενον πρὸς τὸν [κ.] Πρωθυπουργόν.

Διὰ τοῦ τηλεγραφήματός του αὐτοῦ ἀν[α]φέρει ὁ κ. Μιχαλακόπουλος τὰ πορίσματ[α] του ἐκ τῆς συνομιλίας τὴν ὁποίαν ἔσχε με[τὰ] τοῦ Γάλλου Πρωθυπουργοῦ κ. Ταρντιέ [καὶ] τῶν ἁρμοδίων γαλλικῶν κύκλων διὰ τὴν δι[ευ]θέτησιν τοῦ ζητήματος τῆς εἰσαγωγῆς τ[ῶν] Ἑλληνικῶν οἴνων εἰς Γαλλίαν.

Οὐδεμία ἐγένετο σχετικὴ ἀνακοίνωσ[ις] οὐδὲ περὶ τῶν ἀντιλήψεων τὰς ὁποίας δ[ια]βιβάζει περὶ τοῦ πρακτέου ὁ κ. ὑπουργὸς τ[ῶν] Ἐξωτερικῶν. Ὁ κ. Μιχαλακόπουλος ἀναχ[ω]ρεῖ σήμερον τὴν ἑσπέραν ἐκ Παρισίων δ[ιὰ] Μασσαλίαν, ὅπόθεν θὰ ἐπιβιβασθῇ διὰ Π[ει]ραιᾶ.

ΚΡΟΥΣΜΑΤΑ ΙΛΑΡΑΣ ΚΑΙ ΠΟΛΙΟΜΥΕΛΙΤΙΔΟ[Σ]

ΕΙΣ ΚΑΛΑΒΡΥΤΑ ΚΑΙ ΑΙΓΙΟΝ

ΠΑΤΡΑΙ, 3. (Τοῦ ἀνταποκριτοῦ μας).— Εἰς τὴν περιφέρειαν Λαγοβουνίου τῶν Κ[α]λαβρύτων ἐνεφανίσθη ἐπιδημία ἰλαρᾶς. Μ[έ]χρι τοῦδε τὰ κρούσματα ὑπερβαίνουν τ[ὰ] πεντήκοντα.

Ἐπίσης εἰς τὸ Αἴγιον ἐνεφανίσθη[σαν] κρούσματα πολιομυελίτιδος. Ὁ νομίατρος μ[ε]ταβαίνει ἐκεῖ πρὸς λῆψιν μέτρων.

ΣΗΜΑΝΤΙΚΑΙ ΖΗΜΙΑΙ ΑΠΟ ΠΕΡΟΝΟΣΠΟΡΟ[Ν] ΚΑΙ ΑΚΡΙΔΑ

ΠΑΤΡΑΙ, 3 Ἰουλίου (τοῦ ἀνταποκρι[τοῦ] μας).—Εἰς τὴν περιφέρειαν Κορινθίας [αἱ] ἄμπελοι καὶ σταφιδάμπελοι προσεβλήθησ[αν] κατόπιν τῶν τελευταίων βροχῶν, ὑπὸ περ[ο]νοσπόρου, ὁ ὁποῖος ἐπροξένησε σημαντι[κω]τάτας ζημίας. Ἐκτὸς τοῦ περονοσπόρου πρ[ο]σεβλήθησαν καὶ ὑπὸ σκώληκος, τοῦτο [δὲ] κρατεῖ εἰς ἀναστάτωσιν τοὺς παραγωγούς.

Εἰς τὴν περιφέρειαν Ψαθοπύργου ἀφ' ἑ[τέ]ρου ἐπέδραμεν ἐξ Αἰτωλοακαρνανίας σμῆ[ν]νος ἀκρίδων, αἱ ὁποῖαι ἐσχημάτισαν νέ[φος] ὁλόκληρον. Ὁ φυτοπαθολογικὸς σταθμὸς [ἐ]σχημάτισεν ἔκτακτα συνεργεῖα πρὸς κατ[α]πολέμησιν αὐτῶν.

ΥΠΟΝΟΙΑΙ ΣΤΥΓΕΡΟΥ ΕΓΚΛΗΜΑΤΟ[Σ]

ΛΑΡΙΣΣΑ, 3. (Τοῦ ἀνταποκριτοῦ μας).— Ἡ ἐκ Νέας Κοκκινιᾶς τοῦ Πειραιῶς πρ[όσ]φυξ Καμπουροπούλου παρουσιασθεῖσα εἰς [τὸν] ἐνταῦθα εἰσαγγελέα τῶν Ἐφετῶν κατήγγει[λεν] ὅτι ἐξηφανίσθη ἡ 23έτις κόρη της Μα[...] τὴν ὁποίαν παρέλαβον εἰς ὀνόματι Ἰωάν[νου] ἐξ Ἀθηνῶν καὶ ὁ Εὐάγγελος Μανούσης [ὁ] ἐπιστάτης τῶν παρὰ τὸ Πολυδένδρι τῆς [Ἁ]γυιᾶς κτημάτων τοῦ Βασιλέως Κωνσταν[τί]νου. Οἱ ἀνωτέρω Ἰωάννου καὶ Μανούσης [ἐ]ρωτηθέντες ὑπὸ τοῦ Εἰσαγγελέως κατέ[θε]σαν ὅτι ἡ νεᾶνις παρεφρόνησε καὶ ἐπέθ[ανε]. Διετάχθησαν ἀνακρίσεις, διότι κρατ[εῖ ἡ] γνώμη ὅτι πρόκειται περὶ στυγεροῦ ἐγκλή[]ματος.