ΙΔΡΥΤΗΣ ΕΥΘ. ΧΡ. ΤΖΑΛΛΑΣ
ΔΙΕΥΘΥΝΤΗΣ ΕΛΕΥΘ. ΕΥΘ. ΤΖΑΛΛΑΣ

ΗΠΕΙΡΩΤΙΚΟΣ ΑΓΩΝ

Η ΜΕΓΑΛΥΤΕΡΑ ΗΠΕΙΡΩΤΙΚΗ ΕΦΗΜΕΡΙΣ ΕΚΔΙΔΟΜΕΝΗ ΚΑΘΗΜΕΡΙΝΩΣ ΕΝ ΙΩΑΝΝΙΝΟΙΣ

ΚΥΡΙΑΚΗ
7
ΝΟΕΜΒΡΙΟΥ 1976
ΕΤΟΣ 50 ΑΡ. ΦΥΛΛΟΥ 13.392
ΤΙΜΗ ΦΥΛΛΟΥ ΔΡΑΧ 3

Σύσκεψη γιὰ θέματα τῆς Παιδείας...

ΙΔΙΑΙΤΕΡΗ ΣΗΜΑΣΙΑ ΑΠΟΔΙΔΕΙ Η ΚΥΒΕΡΝΗΣΗ

ΣΤΗΝ ΕΠΑΓΓΕΛΜΑΤΙΚΗ ΕΚΠΑΙΔΕΥΣΗ

Δηλώσεις τοῦ κ. Ράλλη

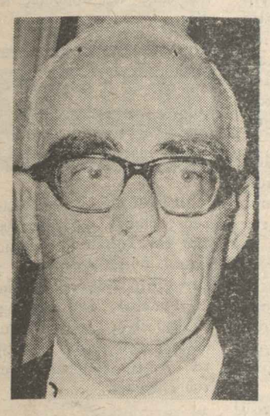

Ο ΥΠΟΥΡΓΟΣ ΠΑΙΔΕΙΑΣ ΚΑΙ ΠΡΟΕΔΡΙΑΣ κ. ΡΑΛΛΗΣ.

ΑΘΗΝΑΙ, 6. — Ὑπὸ τὴν προεδρία τοῦ πρωθυπουργοῦ κ. Καραμανλῆ ἐπανελήφθη χθὲς ἡ σύσκεψη γιὰ θέματα Παιδείας, στὴν ὁποία ἔλαβαν μέρος ὁ ὑπουργὸς προεδρίας καὶ Παιδείας κ. Ράλλης, ὁ ὑφυπουργὸς κ. Κοντογιαννόπουλος καὶ ὑπηρεσιακοὶ παράγοντες. Κατ' αὐτὴν πλὴν ἄλλων ἀπεφασίσθη νὰ προωθηθῆ τὸ ταχύτερον δυνατὸν πρὸς ψήφιση τὸ νομοσχέδιο γιὰ τὴν τεχνικὴ καὶ ἐπαγγελματικὴ ἐκπαίδευση, στὸ ὁποῖο ὁ πρωθυπουργὸς καὶ τὸ Ὑπουργεῖο Παιδείας, ἀποδίδουν ἐντελῶς ἰδιαίτερη σημασία, μέσα στὰ πλαίσια τῆς ἐφαρμοζομένης νέας ἐκπαιδευτικῆς πολιτικῆς.

Σχετικό, μετὰ τὴν σύσκεψη ὁ ὑπουργὸς παιδείας; πρέβη σὲ ἀνακοινώσεις καὶ μεταξὺ ἄλλων ἐτόνισε:

Ἡ στροφὴ πρὸς τὴν ἐπαγγελματικὴ ἐκπαίδευση ἐντάσσεται στὴν εὐρύτερη προσπάθεια τῆς κυβερνήσεως Καραμανλῆ νὰ ἀναμορφώση καὶ νὰ ἐκσυγχρονίση μὲ ρεαλιστικὰ καὶ γενναῖα μέτρα —παρὰ τοὺς γνωστοὺς σοβαροὺς ἐθνικοὺς ἀντιπερισπασμούς— τὴν παιδεία ποὺ παρέχει ἡ πολιτεία στὰ νεώτερα μέλη της. Καὶ ἡ στροφὴ ποὺ ἐπαδιώκεται μὲ τὸ κατατεθὲν νομοσχέδιο συμπληρώνει τὴν ἤδη χαραχθεῖσα καὶ ἐφαρμοζομένη ἐκπαιδευτικὴ πολιτική. Εἰδικώτερα ἀνάγκη νὰ τονωθῆ καὶ ἀναμορφωθῆ ἡ τεχνικὴ καὶ ἐπαγγελματικὴ ἐκπαίδευση τὴν ὁποία εἶχε ἐπισημάνει ἀπὸ 15ετίας ἤδη ὁ πρωθυπουργὸς κ. Καραμανλῆς, προκύπτει ἀπὸ μιὰ θλιβερὴ καὶ ἀναμφισβήτητη διαπίστωση: ὅτι κάθε χρόνο, δεκάδες χιλιάδες νέοι μὲ ἱκανότητες ἀξιόλογες (ἄσχετα ἂν παίρνουν τὸ ἀπολυτήριο τοῦ Γυμνασίου εἴτε διακόπτουν τὴ φοίτηση σὲ μιὰν ἀπὸ τὶς ἀνώτερες τάξεις του) προστίθενται στὴν ἀδρανῆ καὶ ἀνησυχητικὴ γιὰ τὴν κοινωνία μᾶζα, ποὺ δὲν συμβάλλει ἀποδοτικὰ στὴν οἰκονομία τοῦ τόπου.

Ἡ ἀντικειμενικὴ ἐπισκόπηση τῆς Ἑλληνικῆς Παιδείας ἀπὸ τὴν ἵδρυση τοῦ ἐλευθέρου Ἑλληνικοῦ Κράτους ὡς τὶς ἡμέρες μας ὁδηγεῖ στὴ διαπίστωση ὅτι τὸ ἐπίπεδό της, σταθερὰ χαμηλότερο ἀπὸ τὸ μέσο ὅρο τῶν ἀναπτυγμένων χωρῶν, δὲν ἀνταποκρίνεται στὸ βαθμὸ ποὺ ἔπρεπε, στις πνευματικες ἀνάγκες τοῦ λαοῦ μας. Οἱ διάφορες προσπάθειες ποὺ ἀποτολμήθηκαν κατὰ καιροὺς γιὰ τὴ θεραπεία τοῦ κακοῦ, εἴτε δεν προλαβαν νὰ εἰσαχθοῦν εἴτε δὲν ὁλοκληρώθηκαν. Ἀλλὰ καὶ αὐτές, μὲ βάση τὰ σημερινὰ δεδομένα, δεν θὰ ἔλυναν πειστικὰ τὸ θέμα τῆς Παιδείας μας.

Ἡ κατάσταση χειροτέρευσε μὲ τὰ μέτρα τῆς Δικτατορίας καὶ ἰδιαίτερα μὲ τὸ Νόμο 651)70. Ἀποτέλεσμα οἱ ἀπόφοιτοι τοῦ μονολιθικοῦ ἑξαταξίου Γυμνασίου, σὲ περίπτωση ἀποτυχίας στὶς εἰσαγωγικὲς ἐξετάσεις στὰ Α.Ε.Ι. εἶναι ἀνίκανοι γιὰ ἐποικοδομητικὴ προσφορὰ στο ἐθνικὸ σύνολο.

Τις σοβαρὲς αὐτὲς ἀδυναμίες ἐπιχειρεῖ νὰ ἀντιμετωπίση ριζικὰ καὶ ὁλοκληρωμένα ἡ ἐκπαιδευτικὴ πολιτικὴ τῆς κυβερνήσεως Καραμανλῆ, μὲ ἐπίγνωση τῶν δυσχερειῶν.

Τὸν Αὔγουστο τοῦ 1974, ἀμέσως μετὰ τὴν ἐπαναφορὰ τῆς δημοκρατίας στὴ χώρα μας, ὑπηρετοῦσαν στὴ δημοτικὴ ἐκπαίδευση 27.691 διδάσκαλοι καὶ 3.403 νηπιαγωγοί.

Στὴ μέση ἐκπαίδευση, τὴν ἰδιαέποχή, ὑπηρετοῦσαν 15.778 καθηγηταὶ ἐνῶ σήμερα ὑπηρετοῦν 18.370.

Στὸν τομέα τῶν πιστώσεων τὸ 1970 διατέθηκαν γιὰ τὴν παιδεία 5.606.481.000 δραχμες γιὰ λειτουργικὲς δαπάνες τῶν σχολείων καὶ 1.157.462.000 δραχ. γιὸ τὴ σχολικὴ στέγη. Τὸ 1974 9.856.000.000 γιὰ λειτουργικὲς δαπάνες καὶ 3.023.607.000 γιὰ διδακτήρια. Τὸ 1976 τὰ λοσὰ αὐτὰ διπλασιάστηκαν, γιατί διατέθηκαν 17.194.900.000 δραχμὲς γιὰ λειτουργικὲς δαπάνες καὶ 7.379.287.000 γιὰ διδακτήρια.

Ἂς σημειωθῆ ὅτι ὁ ὀργανισμὸς σχολικῶν κτιρίων ποὺ παρέδωσε ἐφέτος 1.005 σχολικὲς αἴθουσες, θὰ παραδώση ἐντὸς τοῦ ἀρξαμένου σχολικοῦ ἔτους ἄλλες 1.800 σχολικὲς αἴθουσες, (ἐνῶ οἱ ἀνάγκες γιὰ τὴν δεκαετία ὑπολογίζονται σὲ 25.000 περίπου).

Ἐν συνεχείᾳ ὁ κ. Ράλλης ἀναφέρθηκε στὸν ἐκσυγχρονισμὸ τῶν ἐκπαιδευτικῶν πραγμάτων καὶ ἀπαρρίθμησε τὰ σπουδαιότερα ἐπιτεύγματα, ὅπως τὴν ἵδρυση τοῦ ΚΕΜΕ καὶ ἡ ψήφιση τοῦ Νόμου 309)76.

Κάνοντας ἀπολογισμὸ τοῦ ἔργου τοῦ ΚΕΜΕ, ὁ ὑπουργὸς Παιδείας κ. Ράλλης ἐπεσήμανε εἰδικώτερα:

Στὸ τέλος τοῦ Νοεμβρίου θὰ ἀνακοινωθῆ ἐκσυγχρονισμένος τρόπος προαγωγικῶν καὶ ἀπολυτηρίων ἐξετάσεων τοῦ Γυμνασίου καὶ Λυκείου. Ἔτσι θὰ ἐξοικονομηθῆ πολύτιμος χρόνος γιὰ τὴν καθαρῶς διδακτικὴ ἐργασία καὶ παράλληλα θὰ ἀξιολογεῖται ἀκριβέστερα ἡ ἀπόδοση τῶν μαθητῶν.

Τὴν ἴδια χρονικὴ περίοδο θὰ ἀνακοινωθῆ ὁ τρόπος καὶ τὸ περιεχόμενο τῆς εἰσαγωγῆς τῶν ἀποφοίτων τοῦ Γυμνασίου στὰ Λύκεια γενικῆς ὅπως καὶ τῆς ἐπαγγελματικῆς — τεχνικῆς κατευθύνσεως.

Γιὰ νὰ ἐνημερωθῆ τὸ διδακτικὸ καὶ ἐποπτικὸ προσωπικὸ τῶν σχολείων στὰ νέα μαθήματα ὀργάνωσε σχετικὲς ὁμιλίες καὶ συζητήσεις στὴν Ἀθήνα, τὸν Πειραιᾶ, τὴ Θεσσαλονίκη, Πάτρα, Καβάλα, Ἀλεξανδρούπολη, Ἰωάννινα, Ἡράκλειον.

Λειτουργοῦν σεμινάρια γιὰ τὴν ἐνημέρωση τῶν Γυμνασιαρχῶν καὶ καθηγητῶν στὰ προβλήματα ποὺ παρουσιάζει ἡ εἰσαγωγὴ τοῦ νέου θεσμοῦ τῶν πολιτιστικῶν καὶ ἀνθρωπιστικῶν δραστηριοτήτων.

Προετοιμάζονται σεμινάρια γιὰ τὴν ἐπιμόρφωση προσωπικοῦ στὴν πρώτη ἐφαρμογὴ τοῦ ἐπαγγελματικοῦ προσανατολισμοῦ.

Ὁ νόμος 309)76 ἐφαρμόστηκε πλήρως γιὰ τὰ θέματα ποὺ ἦταν σχετικὰ μὲ τὴν βαθμολογικὴ ὕψωση τῶν θέσεων τοῦ προσωπικοῦ, τὶς ἐντάξεις κ.λπ. ἀφοῦ σὲ διάστημα μικρότερο τοῦ πενταμήνου ἔγιναν ὅλες οἱ προαγωγὲς ποὺ προέβλεπε. Ἐπίσης συμπληρώθηκαν ὅλες οἱ θέσεις τοῦ ἐποπτικοῦ προσωπικοῦ.

Ἂς σημειωθῆ ἀκόμα ὅτι ἐνῶ μέχρι 30 Ἀπριλίου 1976 τὸ διδακτικὸ προσωπικὸ τῆς Μέσης Ἐκπαιδεύσεως ἦταν ὑποχρεωμένο νὰ ἐργάζεται 36 ὧρες τὴν ἑβδομάδα, μὲ τὸν νέο νόμο οἱ ὑποχρεωτικὲς ὧρες περιορίστηκαν σὲ 25 κατ' ἀνώτατο ὅριο ἀφοῦ ἡ παροχὴ ὑπερωριακῆς διδασκαλίας ἔγινε προαιρετική. Αὐτὴ τὴν προαιρετικὴ ὑπερωριακὴ διδασκαλία πολλοὶ καθηγηταὶ ἀρνοῦνται νὰ τὴν λάβουν καίτοι ὑπάρχει ἀνάγκη σὲ ὡρισμένα σχολεῖα.

Καταλήγοντας, ὁ κ. Ράλλης ὑπεγράμμισε:

Θὰ ἤθελα νὰ ἀποσαφηνίσω ὅτι ἡ κυβέρνηση δὲν ἰσχυρίζεται πὼς ἔχει λύσει τὰ προβλήματα τῆς Παιδείας. Καθόλου δὲν ὑποστηρίζουμε πὼς δὲν ὑπάρχουν ἐλλείψεις. Ὅμως ἄλλο τόσο εἶναι ἀλήθεια ὅτι ἔγιναν πολλὰ καὶ θὰ γίνουν περισσότερα, μὲ στόχο, νὰ ἐπιτύχει ἡ ἐκπαιδευτικὴ ἀλλαγή. Γιατί σ' αὐτὴν στηρίζουμε τὸ μέλλον τῆς χώρας μας καὶ τοῦ λαοῦ μας. Ὅλοι λοιπόν, διδάσκαλοι, καθηγητές. γονεῖς, μαθητές, ὅλος ὁ λαὸς ἔχει χρέος νὰ περιφρουρήσει καὶ νὰ προφυλάξη σὰν τὰ μάτια του τὸ νέο ἐκπαιδευτικό μας οἰκοδόμημα.

ΝΕΟ ΑΞΙΩΜΑ ΓΙΑ ΤΟΝ ΚΟΛΟΜΠΟ

ΒΡΥΞΕΛΛΕΣ, 6. — Ὁ πρώην πρωθυπουργὸς τῆς Ἰταλίας κ. Ἐμίλιο Κολόμπο ἐξελέγη σήμερα πρόεδρος τῆς πολιτικῆς ἐπιτροπῆς τοῦ Εὐρωπαϊκοῦ Κοινοβουλίου, ποὺ συνῆλθε στὶς Βρυξέλλες.

Ἡ πολιτικὴ ἐπιτροπὴ ἐξέτασε ἐπίσης τὸν τρόπο μὲ τὸν ὁποῖο θὰ μποροῦν νὰ ψηφίζουν οἱ χιλιάδες πολιτῶν τῆς Εὐρωπαϊκῆς Οἰκονομικῆς Κοινότητος, ποὺ διαμένουν σὲ χώρα — μέλος τῆς Κοινότητος ἀλλὰ ὄχι στὴν δική τους χώρα, ὅταν διεξάγωνται οἱ ἐκλογὲς γιὰ τὴν ἀνάδειξη τῶν μελῶν τοῦ Εὐρωπαϊκοῦ Κοινοβουλίου μὲ καθολικὴ ψῆφο.

ΤΟΝ κ. ΔΑΚΑΡΗ ΕΠΕΣΚΕΦΘΗ Ο κ. ΧΑΝΟΣ

Χθὲς ὁ Νομάρχης ἀνταπέδωσε ἐπίσκεψη ποὺ τοῦ ἔκαμε ὁ νέος Πρύτανις κ. Σωτήριος Δάκαρης.

Ὁ κ. Νομάρχης ἐπεσκέφθη τὸν Πρύτανι στὸ γραφεῖο του.

Η ΠΡΩΤΗ ΣΥΝΕΔΡΙΑΣΗ ΤΟΥ ΝΟΜΑΡΧΙΑΚΟΥ ΣΥΜΒΟΥΛΙΟΥ

Μεθαύριο Τρίτη ὁ Νομάρχης κ. Χανὸς θὰ προεδρεύση τῆς πρώτης συνεδριάσεως τοῦ νεοσυγκροτηθέντος Νομαρχιακοῦ Συμβουλίου.

Ὁ κ. Νομάρχης ποὺ τυγχάνει πρόεδρος τοῦ ἐν λόγω Συμβουλίου θὰ δώση ὁδηγίες βάσει ἐγκυκλίου τοῦ ὑπουργείου Ἐσωτερικῶν ὡς πρὸς τὴν ἀποστολὴ καὶ τὸ ἔργον τῶν μελῶν τοῦ Νομαρχιακοῦ Συμβουλίου ποὺ ἀποτελεῖται ἀπὸ προϊσταμένους ὑπηρεσιῶν, ἐκπροσώπους ἐμπόρων καὶ ἐπαγγελματιῶν κ.τ.λ.

Ὁ Πρόεδρος τοῦ ΠΑΣΟΚ δήλωσε χθὲς:

"ΤΟ ΘΕΜΑ ΘΕΟΔΩΡΑΚΗ ΣΤΗΝ ΟΥΣΙΑ ΕΧΕΙ ΚΩΜΙΚΟ ΧΑΡΑΚΤΗΡΑ,,

ΑΘΗΝΑΙ, 6. — Σχετικῶς μὲ τὸ θέμα Θεοδωράκη καὶ τὴν χθεσινὴ κυβερνητικὴ δήλωσι, ὁ πρόεδρος τοῦ ΠΑΣΟΚ κ. Παπανδρέου προέβη στὴν ἀκόλουθη δήλωση:

«Τὸ μὲν θέμα Θεοδωράκη ἔχει στὴν οὐσία κωμικὸν χαρακτῆρα. Ἡ ὑπεύθυνη δήλωση ὅμως τῆς Κυβερνήσεως, πράγματι ἀποτελεῖ σοβαρὰ πολιτικὴ πράξη. Ἔχει καθαρὰ πολιτικὸ καὶ ψυχροπολεμικὸ χαρακτῆρα. Ἴσως ἡ Κυβέρνηση νὰ μὴ ἀντιλαμβάνεται τὶς συνέπειες ποὺ μία τέτοια πορεία θὰ ἔχη ὄχι μόνο γιὰ τὸ οἱονδήποτε κόμμα ἐναντίον τοῦ ὁποίου ἐπιτίθεται, ἀλλὰ καὶ γιὰ τοὺς δημοκρατικοὺς θεσμοὺς καὶ τελικὰ γιὰ τὴν ἴδια.

Εἶναι καιρὸς πιὰ ἡ ἀντιπολίτευση νὰ ἑνοήση σὲ βάθος ποὺ τὸ πάει ἡ Κυβέρνηση. Τὸ ΠΑΣΟΚ δὲν εἶχε ποτὲ αὐταπάτες.

Ἡ Κυβέρνηση ἔχει τὸ δικαίωμα νὰ νουθετῆ τὸ κόμμα τῆς Νέας Δημοκρατίας. Κανένα ἄλλο κόμμα δὲν ἔχει δικαίωμα νὰ νουθετῆ. Καὶ τὴν δήλωση αὐτὴν θὰ τὴν ἔκανε σὲ ὁποιοδήποτε κόμμα καὶ ἂν κατηυθύνετο ἡ ἐπίθεση τοῦ ὑπουργοῦ Προεδρίας».

Ἐξ ἄλλου, ὁ πρόεδρος τῆς ΕΔΑ κ. Ἠλιοῦ προέβη στὴν ἀκόλουθη δήλωσι: Ἡ δημοσία ζωὴ τῆς χώρας εἶναι ἀδιανόητη ὅταν δὲν στηρίζεται στὴν παραδοχὴ τῆς ἐλευθέρας διακινήσεως τῶν ἰδεῶν καὶ στὴν ἐλευθερία τῆς πολιτικῆς, πολιτιστικῆς καὶ καλλιτεχνικῆς δημιουργίας. Εἶναι θλιβερό, ὅτι ὅτι ἡ ἐλευθερία αὐτὴ δοκιμάζεται σήμερα καὶ ὑπονομεύεται ἀπὸ ἐκείνους ποὺ θὰ ἔπρεπε νὰ σιωποῦν γιατὶ καὶ αὐτοὶ εἶχαν δεινοπαθήσει ἐπὶ δεκαετίες ἀπὸ τὴν ἀντεπανάσταση ποὺ εἶχε κυριαρχήσει τὰ τριάντα χρόνια στὸν τόπο μας.

Πραγματικὰ ὑπῆρξαν ἀπὸ τὴν πλευρὰ τοῦ Κ.Κ.Ε. ἐκδηλώσεις καὶ ἐνέργειες κατὰ τοῦ μεγάλου μας μουσικοσυνθέτη, Μίκη Θεοδωράκη γιὰ τὶς ὁποῖες ἡ ΕΔΑ μὲ δημόσια ἀνακοίνωση ἀπηύθυνε συγκεκριμένα ἐρωτήματα στὰ ὁποῖα, ὅμως, τὸ ΚΚΕ ἀπέφυγε νὰ ἀπαντήση, ἐξ ἴσου συγκεκριμένα, υἱοθετώντας τὴν τακτικὴ τῶν προπηλακισμῶν καὶ τῶν ὕβρεων.

Ἔτσι φθάσαμε στὴν σημερινὴ ἔντασι τοῦ ζητήματος. Ἡ παρέμβαση τῆς Κυβερνήσεως, δικαιολογημένη ἀπὸ τὰ πράγματα, τελικὰ ἐπιχειρεῖ τὴν κομματικὴ ἐκμετάλλευση τῆς ὑποθέσεως.

ΑΝΑΚΟΙΝΩΣΗ ΤΗΣ ΕΔΑ ΠΕΙΡΑΙΩΣ

«Ἡ ἀνακοίνωση τοῦ Μίκη Θεοδωράκη ὅτι θὰ ἐγκαταλείψη τὴν Ἑλλάδα, ἔδειξε κατὰ τρόπο τρομακτικὸ τὶς διαστάσεις τοῦ πελωρίου αὐτοῦ πολιτικοῦ προβλήματος καὶ ἔβαλε αὐτόματα κάθε πολιτισμένο ἄνθρωπο ἀμπροστὰ στὴν εὐθύνη νὰ μὴν δεχθῆ τὴν πολιτικὴ τοῦ ἀγρανθρωπισμοῦ ποὺ ἐπιχειρεῖται τελευταῖα νὰ εἰσαχθῆ στὴν πολιτικὴ ζωὴ τοῦ τόπου ἀπὸ τὸ Κ.Κ.Ε.».

Αὐτὸ τονίζεται, μεταξὺ ἄλλων, γιὰ τὸ θέμα Θεοδωράκη σὲ ἀνακοίνωση τοῦ γραφείου τῆς Ε.Π. τῆς ΕΔΑ Πειραιῶς.

Στὴν ἀνακοίνωση, ἐπίσης, ἀναφέρονται τὰ ἑξῆς:

«Τὸ γραφεῖο τῆς ΕΠΟ τῆς ΕΔΑ Πειραιὰ ποὺ συνήλθε ἔκτακτα χθὲς τὸ βράδυ καταδικάζει μὲ ἀγανάκτηση τὶς στὰ λινικὲς μέθοδες τῶν δογματικῶν ποὺ χρησιμοποιήθηκαν ἐνάντια στὸ καταξιωμένο ἡγετικὸ στέλεχος τῆς ἀριστερᾶς, στὸ μεγάλο βάρδο τοῦ λαοῦ μας, στὸν ἀνυποχώρητο μαχητὴ τῆς Δημοκρατίας, Μίκη Θεοδωράκη.

Πραγματικὰ δὲν θὰ εἶχε ξεχωριστὴ σημασία τὸ γεγονὸς ἂν ἦταν — ὅπως λαθεμένα πίστεψε ὁ Μίκης —μόνον προσωπικὴ του διαφορὰ μὲ τὸν πολιτικὸ αὐτὸ χῶρο. Εἶναι ὅμως θέμα ποὺ ἐνδιαφέρει κάθε ἀριστερὸ, κάθε δημοκράτη, κάθε πολιτισμένο ἄνθρωπο γιατὶ ἔρχεται σὲ ἀντίθεση μὲ τὴν ἔντονη ἐπιθυμία τοῦ Ἑλληνικοῦ λαοῦ γιὰ ἤρεμη πολιτικὴ ζωή».

«Πιὸ πολὺ ὅμως ἐνδιαφέρει τοὺς ὀπαδοὺς τῆς ἀριστερᾶς οἱ ὁποῖοι βλέπουν σ' αὐτὲς τὶς ἐνέργειες τὸν πιὸ βάρβαρο ἐξευτελισμὸ τῆς πιὸ ἀνθρωπίνης ἰδεολογίας τῆς κοσμοθεωρίας τοῦ ἐπιστημονικοῦ σοσιαλισμοῦ ποὺ φλογίζει χρόνια ὁλόκληρα τὶς καρδιὲς τους καὶ ξαναφέρει στὸ νοῦ τους μὲ ἀνατριχίλα καὶ δέος τὶς μαῦρες μέρες τοῦ ζαχαριαδισμοῦ ποὺ τόσο ἀκριβὰ πλήρωσε ὄχι μόνον ἡ ἀριστερὰ, ἀλλὰ καὶ ὁλόκληρος ὁ Ἑλληνικὸς Λαὸς καὶ ποὺ ὅλοι εἶχαν πιστέψει ὅτι δὲν θὰ ξαναζήσουν πατὲ πιὰ».

Ἀνακοινώσεις τῆς ΕΔΑ Πειραιῶς

ΑΠΟ ΧΘΕΣ Η ΑΕΡΟΠΟΡΙΑ ΓΙΟΡΤΑΖΕΙ ΤΟΝ ΠΡΟΣΤΑΤΗ ΤΗΣ

ΑΘΗΝΑΙ, 6. — Ἀπὸ τὸ πρωῒ χθὲς ἄρχισε ὁ τριήμερος ἑορτασμὸς τῆς Ἀεροπορίας, μὲ τὴν εὐκαιρία τῆς ἑορτῆς τοῦ προστάτου της Ἀρχαγγέλου Μιχαὴλ καὶ πολλὲς χιλιάδες κόσμου συνέρρευσαν σ' ὅλα τὰ πολεμικὰ ἀεροδρόμια, στὰ ὁποῖα ἀπὸ τὸ πρωῒ στὶς 9 μέχρι τὸ ἀπόγευμα στὶς 5 ἐπιτρέπεται ἡ εἴσοδος τοῦ κοινοῦ. Ὁ ἐπίσημος ἑορτασμὸς θὰ γίνη τὴ Δευτέρα στὶς 11.30 ἐνώπιον τοῦ προέδρου τῆς Δημοκρατίας κ. Κ. Τσάτσου, στὴν Ἀεροπορικὴ Βάση Δεκελείας, θὰ παραστοῦν δὲ σ' αὐτὸν μέλη τῆς Κυβερνήσεως, ἡ ἡγεσία τῶν Ἐνόπλων Δυνάμεων, ἐκπρόσωποι ὀργανισμῶν, ἱδρυμάτων, συλλόγων κ.ἄ.

Κατ' ἐξαίρεση λόγω τοῦ ἐπισήμου ἑορτασμοῦ στὴν Ἀεροπορικὴ Βάση Δεκελείας, ἡ εἴσοδος στὸ κοινὸν, θὰ ἐπιτραπῆ τὴν Δευτέρα εἰδικὰ, στὶς 2 μ.μ.

Ὅλες οἱ βάσεις τῆς Ἀεροπορίας εἶναι ἑορταστικὰ διακοσμημένες καὶ οἱ ἐπισκέπτες ξεναγοῦνται ἀπὸ ἀξιωματικοὺς τῆς Ἀεροπορίας στὰ ἀεροσκάφη καὶ στὶς ἄλλες ἐγκαταστάσεις.

Στὶς ἀεροπορικὲς βάσεις λειτουργοῦν εἰδικὲς ἐκθέσεις στὶς ὁποῖες παραστατικὰ ἐμφανίζεται ἡ ἱστορία τῆς Ἀεροπορίας, ἀπὸ τὸ ἔτος 1912 μέχρι τῶν ἡμερῶν μας.

ΟΣΑ ΔΕΝ ΛΕΕΙ Ο ΣΑΝΤΑΤ ΤΑ... ΛΕΕΙ Η ΓΥΝΑΙΚΑ ΤΟΥ

ΜΑΝΙΛΑ, 6.— Ἡ κα Τζεχὰν Σαντάτ, σύζυγος τοῦ Αἰγυπτίου προέδρου κ. Σαντάτ, ἐδήλωσε σήμερα, σὲ συνέντευξη της μέσω τῆς τηλεοράσεως, κατὰ τὴν τελευταία ἡμέρα τῆς ἐπισκέψεώς της στὶς Φιλιππίνες, ὅτι ὁ σύζυγός της παραδέχεται τὴν ὕπαρξη τοῦ Ἰσραὴλ καὶ ἐπιθυμεῖ εἰρήνη στὴν Μέση Ἀνατολή.

«Ἐπιθυμοῦμε, ὅμως —προσέθεσε ἡ κ. Σαντὰτ— νὰ ζήσουν καὶ οἱ Παλαιστίνιοι σὰν ἀνθρώπινα ὄντα. Οἱ ἄνθρωποι αὐτοὶ δὲν ἔχουν πατρίδα, οὔτε σπίτια καὶ ζοῦν σὰν πρόσφυγες».

Ἡ κ. Σαντὰτ, ποὺ εἶπε ὅτι, κατὰ τὴν γνώμη της, ἡ Ἀσία καὶ ἡ Ἀφρικὴ πρέπει νὰ ἐνισχύσουν τοὺς δεσμοὺς τους περισσότερο, ἀναχωρεῖ σήμερα γιὰ τὴν Σιγκαπούρη.

ΝΕΟΣ ΕΛΛΗΝΑΣ ΠΡΕΣΒΕΥΤΗΣ ΣΤΗΝ ΜΟΣΧΑ

ΑΘΗΝΑΙ, 6. — Ὁ νέος ἐν Μόσχα Ἕλλην πρεσβευτὴς κ. Πέτρος Καλογερᾶς ἀναχωρεῖ τὸ προσεχὲς Σάββατο στὴ Σοβιετικὴ πρωτεύουσα γιὰ τὴν ἀνάληψη τῶν καθηκόντων του.

ΣΤΗΝ ΦΛΩΡΕΝΤΙΑ Ο κ. ΠΕΣΜΑΖΟΓΛΟΥ

ΑΘΗΝΑΙ, 6. — Ἀνεχώρησε γιὰ τὴν Φλωρεντία, ὕστερα ἀπὸ πρόσκληση τῆς ἐθνικῆς ἑνώσεως ἀντιφασιστικῶν ὀργανώσεων τῆς Ἰταλίας, ὁ βουλευτὴς Ἀθηνῶν τῆς Ε.ΔΗ.Κ. κ. Ι. Πεσμαζόγλου, γιὰ νὰ μετάσχη σὲ δημόσια συζήτηση πάνω στὸ θέμα «εἰρήνη καὶ ἀσφάλεια στὴ Μεσόγειο».

Κατὰ τὴν παραμονή του στὴν Ἰταλία, ὁ κ. Πεσμαζόγλου θὰ συναντηθῆ μὲ μέλη τῆς Ἰταλικῆς κυβερνήσεως καὶ ἐκπρόσωπους τῶν ἰταλικῶν κομμάτων.

Παντρεύτηκαν μετὰ ἀπὸ 25 ὁλόκληρα χρόνια

ΜΑΝΙΛΑ, 6. — Ἕνας νέος καὶ μία νέα στὶς Φιλιππίνες δὲν μποροῦσαν νὰ «ἀποσπάσουν» τὴν συγκατάθεση τῶν γονέων γιὰ νὰ παντρευτοῦν. Ἔτσι πέρασαν 25 ὁλόκληρα χρόνια, ἕως ὅτου χθὲς τὸ ζεῦγος αὐτὸ — σὲ μεγάλη πιὰ ἡλικία — ἐτέλεσε τοὺς γάμους του, στοὺς ὁποίους παρέστησαν... τὰ ἐννέα παιδιὰ τους καὶ τὰ ἑπτὰ ἐγγόνια τους.

Ὁ 65ὲτης γαμβρὸς Μπενεντίκο Ἀκόστα καὶ ἡ 50άρα νύφη Ροζάρια Πέρνια, ποὺ ἦσαν γεμᾶτοι χαρὰ, προεπέμφθησαν ἀπὸ τοὺς ἀπογόνους τους ὅταν ἀνεχώρησαν γιὰ τὴν πόλη Μπαγκούιο, ὅπου θὰ περάσουν τὸν, καθυστερημένο, μῆνα τοῦ μέλιτος...

Ὁ κ. Ἀκόστα εἶχε ἐρωτευθῆ τὴν Ροζαρία ὅταν ἀκόμη ἦταν νέα καὶ ὡραία, ἀλλὰ οἱ γονεῖς τῆς τελευταίας αὐτῆς εἶχαν ἀντιρρήσεις στὸ γάμο, γιὰ διαφόρους λόγους.

Ἡ τυπικὴ συγκατάθεση δὲν ἦλθε παρὰ πρὶν ἀπὸ ἕνα μῆνα καὶ προήρχετο ἀπὸ τὸν πατέρα τῆς Ροζαρία, γιατὶ ἡ μητέρα της, ποὺ ἦταν ἀνένδοτη, ἐπὶ τέλους ἔφυγε ἀπὸ τὸν κόσμο.

Δηλώσεις τοῦ κ. Μαύρου γιὸ τὸ Ἑλληνοτουρκικὸ καὶ τὶς βάσεις

ΑΘΗΝΑΙ, 6. — Ὁ ἀρχηγὸς τῆς ΕΔΗΚ κ. Γ. Μαῦρος σὲ σημερινὴ συνομιλία του μὲ τοὺς ἀντιπροσώπους τοῦ Τύπου ἀπάντησε σὲ ἐρωτήματα γιὰ τὶς ἑλληνοτουρκικὲς καὶ τὶς ἑλληνοαμερικανικὲς διαπραγματεύσεις.

Οἱ ἐρωτήσεις καὶ οἱ ἀπαντήσεις τοῦ κὲ Μαύρου ἔχουν ὡς ἑξῆς:

***

ΕΡΩΤ.: Ποία εἶναι ἡ γνώμη σας γιὰ τὶς διαπραγματεύσεις ποὺ διεξάγονται αὐτὴν τὴν στιγμὴν στὸ Παρίσι καὶ στὴ Βέρνη γιὰ τὸν ἐνοέριο χῶρο καὶ τὴν ὑφαλοκρηπίδα τοῦ Αἰγαίου;

ΑΠΑΝΤ.: Στὰ δύο αὐτὰ θέματα ποὺ δημιουργοῦσαν τὴν κρίση στὸ Αἰγαῖο αὐτονόητο εἶναι ὅτι καμμία συμφωνία δὲν πρέπει νὰ ὑπογραφῆ κατὰ τὸ μεταβατικὸ στάδιο τῆς ἀλλαγῆς φρουρᾶς στὸν Λευκὸ Οἶκο. Βεβαίως ἡ ἑλληνικὴ ἐξωτερικὴ πολιτικὴ γίνεται στὴν Ἀθήνα καὶ ὄχι στὴν Οὐάσιγκτων. Ἀλλὰ εἶναι ἀπὸ κάθε ἀμφιβολία ὅτι ἡ ἐξωτερικὴ μας πολιτικὴ ἔχει ὡς τώρα ἐπηρεασθῆ ἀπὸ τὴν καταθλιπτικὴ παρουσία καὶ τοὺς χειρισμοὺς τοῦ ἀπερχομένου, μετὰ τὸ δίμηνο, κ. Κίσσινγκερ, ὁ ὁποῖος εἶναι ὁ ἀρχιτέκτων τῆς φιλοτουρκικῆς πολτικῆς τῶν ΗΠΑ, τὴν ὁποίαν καὶ προσφάτως ἀκόμη σὲ δημόσιες δηλώσεις του, πρὸ τῶν ἐκλογῶν, διεκήρυξε ὁ ἐπίσης ἀπερχόμενος πρόεδρος Φόρντ. Συνέχιση συνεπῶς οἱασδήποτε διαπραγματεύσεως κατω ἀπὸ τὸ δυσμενὲς αὐτὸ κλίμα, δὲν μπορεῖ νὰ ἐξυπηρετεῖ τὰ ἐθνικὰ συμφέροντα.

ΟΙ ΑΜΕΡΙΚΑΝΙΚΕΣ ΒΑΣΕΙΣ

ΕΡΩΤ.: Τὶ φρονεῖτε γιὰ τὶς ἐκκρεμεῖς ἑλληνοαμερικανικὲς διαπραγματεύσεις γιὰ τὶς βάσεις:

ΑΠΑΝΤ.: Εἶναι σ' ὅλους γνωστὸ ὅτι εἶχα ἐπιμόνως ζητήσει τὴν διακοπὴ τῶν διαπραγματεύσεων ἕως ὅτου γίνουν οἱ ἀμερικανικὲς ἐκλογὲς γιὰ νὰ ἀποτραπῆ τὸ ἐνδεχόμενο νὰ δεσμευθῆ ὁ δημοκρατικὸς πρόεδρος τῶν ΗΠΑ μὲ μία συμφωνία, ποὺ θὰ γινόταν λίγες ἑβδομάδες πρὶν ἀπὸ τὴν ἐκλογή του, ἀπὸ τὸν ἀπερχόμενο πρόεδρο. Εἶναι αὐτονόητο ὅτι καμμία διαπραγμάτευση δὲν πρέπει νὰ γίνη κατὰ τὸ μεταβατικὸ διάστημα ἕως τὶς 20 Ἰανουαρίου 1977, ὅτε ἀναλαμβάνει τὰ καθήκοντὰ του

● Κάτι γιά όλους

ΗΠΕΙΡΩΤΙΚΟΣ ΑΓΩΝ
ΗΜΕΡΗΣΙΑ ΕΦΗΜΕΡΙΣ
ΙΩΑΝΝΙΝΑ
Τηλ. 26.800 — 25.178
ΙΔΡΥΤΗΣ
ΕΥΘΥΜΙΟΣ ΤΖΑΛΛΑΣ
Ιδιοκτήτης — Διευθυντής
ΕΛΕΥΘΕΡΙΟΣ ΤΖΑΛΛΑΣ
Γραφεία: Οδ. Πουτέτση 17α
Διεύθυνις Διευθυντού
Οδ. Πουτέτση 17α
Τμεύθυνσις Τυπογραφείου
ΕΛΕΥΘΕΡΙΟΣ ΤΖΑΛΛΑΣ
Οδ. Πουτέτση 17α

Η ΖΩΗ ΤΗΣ ΠΟΛΕΩΣ

ΗΜΕΡΟΛΟΓΙΟ

ΚΥΡΙΑΚΗ
7
ΝΟΕΜΒΡΙΟΥ
1976
+ Τών Ἁγίων Μαρτύρων
33 μοτύρων
ΗΛΙΟΥ
Ἀνατολή 6.57 - Δύσις 5.21
ΠΑΝΣΕΛΗΝΟΣ

ΤΗΛΕΟΡΑΣΙΣ

ΚΥΡΙΑΚΗ
ΕΡΤ
13.00 Ἀγροτικοί διάλογοι (1ο μέρος)
13.30 Εἰδήσεις
13.40 Ἀγροτικοί διάλογοι (2ο μέρος)
14.00 Τί θὰ δῆτε...
14.30 Ἑλληνικὴ παράδοση
14.43 Τά νέα τῆς ὀθόνης
15.00 Φόβερ Μπράουν
15.25 Μουσική παράδοση
15.35 Ἑλληνική ὀθόνη
17.10 Ἐπειδή μέ ἀγαπᾶς
17.40 Λεχωλάνη
18.00 Πράσινο φῶς
19.00 Εἰδήσεις
19.15 Ἡ ἑβδομάδα πού πέρασε
19.30 Ἄν ἔχεις γνώσεις... διάβασε
20.00 Ἡ μεγάλη περιπέτεια
21.00 Εἰδήσεις
21.30 Ἀθλητική Κυριακή
22.10 Ἑλληνικὴ βραδυά
25.00 Ἐνημέρωσις ἀπ' τήν Ἀθήνα.
24.00 Εἰδήσεις

ΥΕΝΕΔ
13.25 Ἔνοφρη - Τό πρόγραμμά μας
13.30 Δημοτικοί χοροί καί τραγούδια
14.00 Μεσημβρινή τηλεφωνία
14.15 Κλασικά μουσικά
14.45 Ἡ ΥΕΝΕΔ σάς ἐνημερώνει
15.00 Ἡ "Ἑλληνική ταινία τῆς Κυριακῆς
16.30 Ἐπείδιον
17.00 Καλησπέρα παιδιά
17.30 Μήπως γνωρίζετε
18.00 Ἑσπερινή τηλεφωνία
18.15 Μέ τόν πολιτισμό τῆς Βορείου Ἑλλάδος
18.30 Παιδική ἐπιθεώρησις
19.30 Μουσικά ἀναστήματα
20.00 Ζύγχρονη Εὔα
20.30 Τζῶ Γκαγιάρ
21.30 Βραδυνή τηλεφωνία
22.00 60 λεπτά χωρίς λεφτά
23.00 Οἱ κατεργάρηδες
24.00 Νυκτερινή τηλεφωνία

Χρόνια Πολλά ΤΗΛΕΦΩΝ

ΤΑΞΙ

Ἀκαδημία	80.555
Ἄνω Πλατεῖα	27.111
Α.Τ.Β.	28.444
Ἡωΐ Κορυφή	26.252
Κάτω Πλατεῖα	27.177
Κουμπαρᾶ	25.666
Μπηρόλοι	22.222
Πεντάλοφος	26.666
Πρακτορεῖον Ἀθηνῶν	22-288
Πλατεῖα Πάργης	24.914
Ταχυδρομεῖο	25.000
Τζιμί	26.111

ΤΩΡΑ ΑΓΑΠΗΣΗΣ

ΦΑΡΜΑΚΕΙΑ

ΔΙΑΝΥΚΤΕΡΕΥΕΙ
Α. ΓΕΩΡΑΛΛΑΝΗΣ
28 Ὀκτωβρίου 21 τηλ. 26.223
ΜΕΧΡΙ 10Η ΝΥΚΤΕΡΙΝΗ
Ι. ΓΕΩΡΓΑΤΗΣ
Κάνιγγος 25 Τηλ. 26.553
ΤΗΝ ΔΕΥΤΕΡΑΝ
ΑΝ. ΓΚΑΤΖΙΑΝΗΣ
Β. Γεωργίου 5β Τηλ. 2-845
Μ. ΣΤΕΦΑΝΟΥ
Πλ. Γ. Σταύρου 6α τηλ. 26.063

ΕΦΗΜΕΡΕΥΟΝΤΕΣ ΙΑΤΡΟΙ

1) Κολτσίδας Παναγιώτης, Παβλούγας, Μητροπόλεως 9, τηλ. 26-572
2) Κασσίμης Χρήστος, Παβλούγας, Καπλάνη 5, τηλ. 25-234
3) Μπαλοτογιάννης Ἰωάννης, Χειρουργός, Φαρμάκα 4, τηλ. 23-991
4) Ζάρκαλούς Ἀθανάσιος, Μαιευτής, Γεωργίου Β' 27, τηλ. 26-312
5) Παπαπᾶς Ἡλίας, Παιδίατρος, Ι. Γούναρη 3, τηλ. 25-545
6) Τσίτος Νικόλαος, Καρδιολόγος, Παπαδοπούλου 6, τηλ. 22-008.

Θεάματα

ΓΡΑΝΑΔΑ
«Ἡ δολοφονία τοῦ Μπρούς Λῆ», (ταιντ.).
ΧΙΝΕ ΜΠΠΑ
«Ἡ ἐξαδέλφη μου», (τολμηρό—ἐρωτικό).
ΦΩΦΟΥΣΑ
«Ἐπό στρατόπεδο τῆς καλά σταχυ», (δραμ. περιπτ.).
ΠΑΛΛΑΔΙΟΝ
«Ὁ τσιγγάνος», (δραμ. περιπτέτεια).
ΤΙΤΑΝΙΑ
«Ἐπαναστάτης χωρίς αἰτίαν», (ἐφιαλτικὴ περιπτ.).

ΙΣΤΟΡΙΚΕΣ ΣΕΛΙΔΕΣ
Η ΦΙΛΙΚΗ ΕΤΑΙΡΕΙΑ
ΤΟ ΠΛΑΤΥ ΠΟΤΑΜΙ

128ον

Ἀναθάρρησον οἱ κοτζαμπάσες· σάστισε ἀπό λόγια τοῦ Παπαφλέσσα, ἀλλά ὁ Γερμανός δέν τόν ἄφησε νά χαρεῖ τό θρίαμβό του. Μέ τά μάτια γιομάτα αἷμα σηκώθηκε ὄρθιος καί οὐρλιάζει:

— Τί μᾶς φωνιαστίζεις, μωρέ· τέλμβ Παπαφλέσσα καί σηκώνεις τό νοῦ αὐτουνῶν ἐδῶ ἀπ' ἀχμελκῆσαν; Σέ ποιόν τά ποῦλας, μωρέ, ποῦτα τά φέματα; Εἶσαι ἀρτεριοφάγος, ἀπατεώνας καί ἐξωλέστατος! Νά τί εἶσαι!

Ἀπό τό θυμό εἶχε πήξει τά σῶλα τοῦ Γερμανοῦ στό στόμα του.

— Δεσπότη μου, κάνει ἡσυχα-ἡσυχα ὁ Παπαφλέσσας, ἐνῶ σοῦ μιλᾶ καί σύ μέ βρίζεις. Πές ὅτι σκιάζεσαι τό τομάρι σου κι' ἄσε τίς μεγάλες κουβέντες. Δέν θέλεις, δέν θέλετε καί σεῖς οἱ ἄλλοι; Κάντε καλά. Ἐγώ φεύγω ταχιά γιά τήν Ἀρκαδιά καί τή Μάνη, συνάξω ἀπό χίλιους καί σηκώνω μπαϊράκι! Τέλειωσε.

Ἠ φοβέρα ἔπιασε καί κατάντησε ἡ ταραχή.

Τί νά κάνουν οἱ Δημητσανέοι; Ὁ καιρός δέν τούς ἐπαιρνε. Δέχτηκαν, λοιπόν, νά τόν Τούρκο μέ τό κολό, τόν πῆγαν στό ἀρχοντικό τό Σπηλιοπουλέλίκο, τοῦ ἄναψαν μιά μεγάλη φωτιά στό παραγώνι, τόν στέγνωσαν, τόν ζωστάσαν καί τόν κάθισαν στήν τάβλα γιά φαγοπότι. Θεοπτικό βδίδι ὁ ἀνκαρπής, ρίχτηκε μέ τά μούτρα στό φοῦ καί τό πτοτό κί' ἀπάνου πού ἤρθε στό τσαρκί κέφι, ἔρχεται ὁ Θύμιος ὁ Μπάκας, ἔνας Δημητσανίτης, πού ἤξερε φαρσί τό τούρκισμό, κί' ἀρχνάει τίς ἀρσύλιες ἐπιστολές τά χαρατά ἄσπου λόθκε ὁ ἀραλός τοῦ Τούρκου ἀπό τό γάλα.

Κατά τά μεσάνυχτα τόν εἶχαν κάνει φέι. Σάν τόν εἶδαν ὁλομέβιστο, πάτησαν τό μάτι στό Μπάκα καί τόν ρωτᾶσι:

— Δέν μᾶς εἴπες, ἀγά μου, πῶς αὐτό τό καλό κ' ἤρθες ἐδῶ πάνου στό βουνό μας;

Ὁ Τοῦρκος βαρκοῦνε ἀπό τό φαγοπότι καί καλοκαριδίσμένος ἀπό τά χωρατά, λέει:

— Ὁ Τοῦρκος βαρεμένος ἀπό τό φαγοπότι καί καλοκαριδίσμένος ἀπό τά χωρατά, λέει:

— Δέν τ' ἀφήνουμε γί' αὐτά τά χωρατά, ἀγά μου· ἐσεῖς πασίδες; Καί κλείνοντας τό ἀρσύλι κί' ἀνοίγοντας τό τζακιστό, ἀρχίνησε νά ροχαλίζει τό καλό καπετάνιο.

(Συνεχίζεται)

Τάσου Βουρνᾶ

— Σπάσον καί σύ, χριστιανέ, ἕπτα ὁ Λόντος πού πήρες φωτιά! Ἄσε νά τό κουδεντιάσουμε, νά βρούμε τήν ἀκρῆ!...

— Νά γίνει τί, κύριε Δεσπότη;

— Δεσπότη μου, κάνει ἡσυχα-ἡσυχα ὁ Παπαφλέσσας, ἐνῶ σοῦ μιλᾶ καί σύ μέ βρίζεις. Πές ὅτι σκιάζεσαι τό τομάρι σου κι' ἄσε τίς μεγάλες κουβέντες. Δέν θέλεις, δέν θέλετε καί σεῖς οἱ ἄλλοι; Κάντε καλά. Ἐγώ φεύγω ταχιά γιά τήν Ἀρκαδιά καί τή Μάνη, συνάξω ἀπό χίλιους καί σηκώνω μπαϊράκι! Τέλειωσε.

Ἠ φοβέρα ἔπιασε καί κατάντησε ἡ ταραχή.

— Ἀγαπᾶς τό ἀρνί μου, χριστιανέ, ἕπτα ὁ Λόντος πού πῆρες φωτιά! Ἄσε νά τό κουδεντιάσουμε, νά βρούμε τήν ἀκρῆ!...

— Νά γίνει τί, κύριε;

— Δεσπότη μου, κάνει ἡσυχα-ἡσυχα ὁ Παπαφλέσσας, ἐνῶ σοῦ μιλᾶ καί σύ μέ βρίζεις. Πές ὅτι σκιάζεσαι τό τομάρι σου· ἄσε τίς μεγάλες κουβέντες. Δέν θέλεις, δέν θέλετε καί σεῖς οἱ ἄλλοι; Κάντε καλά. Ἐγώ φεύγω ταχιά γιά τήν Ἀρκαδιά καί τή Μάνη, συνάξω ἀπό χίλιους καί σηκώνω μπαϊράκι! Τέλειωσε.

Ἠ φοβέρα ἔπιασε καί κατάντησε ἡ ταραχή.

Τί μάρτυρας ἐκεῖνος ὁ Κεχαγιάμπης πιά· εἶναι τόσο τρομερό νά πεθάρι τοῦ Χουρσιτ, μαθαίνουν ὅλα τούτα καί μέσα στό καταχείμωνο ἔξω ἀπό τή Δημητσάνα ἀνδρωμένο τό ἀνιψιό τοῦ Μορία ἀπόφασι τοῦ νά τόν ἀπόσω, νά κοτιάβει τί μαγέματα εἶναι ρεγιάδες καί νά τόν γυρίσει νά κτπέ.

Βουτηγμένος ὡς τό λαιμό στό χιόνι, πού λέει ὁ Λόγος, ἔρτασε ὁ Τούρκος ἀνακριτής κοφμένο φορό στή Δημητσάνα. Οἱ Σπηλιοτσιπιάνοι ὅμως, πού εἶχαν τούς μύλλος, Φιλικοί ἄλλοι τούς, εἰδοποιήθηκαν ἀπό τά πρῶτα κακά δυό ὡρες.

— Ἔρχεται ἀπάνου. Τούρκος νά ξετάσει καί κοιτάχτε πῶς θά τά κουκουλώσετε!

Οἰκονομικά καὶ πολιτικὰ μονοπώλια

Δέν συζητεῖται ὅτι ὁ ἀστραγωνισμός τῶν ἀπειχώρησεων στή σφαίρα τῆς οἰκονομίας ἀποδείχνει ὅτι τοῦ καταναλωτικοῦ κοινοῦ. Γιατί τίς ἀγορά-ζει ν' δίνουν μονεχῆς τή μόνη καί τό κοστούς καί τίς ποιότητες γιά νά προσφέρουν στήν ἀγορά φθηνότερα καί κολύτερα προϊόντα. Ἀλλά, ὅλ.ωστε εἶναι καί ὁ λόγος πού λαμβάνουν μέτρα κατά τής δημιουργίας μονοπωλίων ἤ ὀλιγοπωλίων στίς χώρες ὅπου λει. τουργοῦν ἰδιωτικές ἐπιχειρήσεις.

Σκεφθῆκατε ὅμως τοτέ ὅτι τό ἰδιο αὐτοματικά μπορεῖ νά συμβεῖνει καί στή σφαίρα τῆς πολιτικῆς; Πραγματικά οἱ δημοκρατίες, ἐνῶ ἀπαγορεύεται πολλά κόμματα νά κερδίσουν τήν ἐμπιστοσύνη τῶν ψηφοφόρων καί νά γίνουν κυβέρνηση, ὁ λαός εἶναι τελικά ὁ περισσότερο ὠφελημένος. Ἐκεῖ ὅπου καταγράτεται ἕνας ἀριθμός ἀπό ἕνα ἤ ἑξαπλάσια μονοπωλεῖται ἀπό ἕνα ἤ δύο κόμματα ἤ ἀμιλλα τῶν παροχῶν καί τοῦ ἀνδιαφέροντος πρός τόν λαό. Ἐκεῖνος ποιά κυβέρνηση δέν τόν ἔχουν ἀνάγκη, ἀφοῦ δέν ἐξαρτᾶται ἀπό τή θέλησή του καί εἶναι φυσικό νά μή πολυενδιαφέρονται γιά τά ζητήματά του.

Ἄν μάλιστα, ἐκτός ἀπό τήν πολιτική ἐξουσία ἔχουν μονοπωλήσει καί τήν οἰκονομική ἐξουσία, κρατικοποιήσεις τό σύνολο τῆς οἰκονομίας, δη. μιουργεῖται ἕνα τεραστίδες πολιτικό καί οἰκονομικό μονοπώλιο, ἔνωσι τοῦ ἀπατεώνα ὁ ὁποῖος ἐπιβάλλει ἀνόητους. Δέν ἔχει καμμιά δυνατότητα νά προστατεύσει τά δικαιώματα τῶν ἀνθρώπων. Ἀντίθετα ἐκεῖνος ἀντιαγωνισμό στή σφαίρα τῆς οἰκονομίας ἤ στή σφαίρα τῆς πολιτικῆς ἔχει σά συνέπεια νά μή βρίσκεται ἕνας πρόστη γραφική τοῦ κυβερνητικοῦ ἀνδιαφέροντος ἤ ἀρχίνησε νά ἀναζητᾶ τόν μέ τόν καλύτερο δυνατό τρόπο.

Τί νά κάνουν οἱ Δημητσανέοι; Ὁ καιρός δέν τούς ἐπαιρνε. Δέχτηκαν, λοιπόν, νά τόν Τούρκο μέ τό κολό, τόν πῆγαν στό ἀρχοντικό τό Σπηλιοπουλέλίκο, τοῦ ἄναψαν μιά μεγάλη φωτιά στό παραγώνι, τόν στέγνωσαν, τόν ζωστάσαν καί τόν κάθισαν στήν τάβλα γιά φαγοπότι. Θεοπτικό βδίδι ὁ ἀνκαρπής, ρίχτηκε μέ τά μούτρα στό φοῦ καί τό πτοτό κί' ἀπάνου πού ἤρθε στό τσαρκί κέφι, ἔρχεται ὁ Θύμιος ὁ Μπάκας, ἕνας Δημητσανίτης, πού ἤξερε φαρσί τό τούρκισμό, κί' ἀρχνάει τίς ἀρσύλιες ἐπιστολές τά χαρατά ἄσπου λόθκε ὁ ἀραλός τοῦ Τούρκου ἀπό τό γάλα.

Κατά τά μεσάνυχτα τόν εἶχαν κάνει φέι. Σάν τόν εἶδαν ὁλομέβιστο, πάτησαν τό μάτι στό Μπάκα καί τόν ρωτᾶσι:

— Δέν μᾶς εἴπες, ἀγά μου, πῶς αὐτό τό καλό κ' ἤρθες ἐδῶ πάνου στό βουνό μας;

Ὁ Τοῦρκος βαρκοῦνε ἀπό τό φαγοπότι καί καλοκαριδίσμένος ἀπό τά χωρατά, λέει:

— Ὁ Τοῦρκος βαρεμένος ἀπό τό φαγοπότι καί καλοκαριδίσμένος ἀπό τά χωρατά, λέει:

— Δέν τ' ἀφήνουμε γί' αὐτά τά χωρατά, ἀγά μου· ἐσεῖς πασίδες; Καί κλείνοντας τό ἀρσύλι κί' ἀνοίγοντας τό τζακιστό, ἀρχίνησε νά ροχαλίζει τό καλό καπετάνιο.

(Συνεχίζεται)

Σύσκεψη Ἑνώσεων Συν]σμῶν Ἠπείρου καί Ἀγρινίου

Τήν 31ην Ὀκτωβρίου ἐπραγματοποιήθη εἰς τό Ἀγρίνιον σύσκεψις ἐκπροσώπων Ἑνώσεων Συν]σμῶν Ἠπείρου καί Ἀγρινίου διά τό θέμα τῶν ἀμπελουργικῶν ἐφοδιασμῶν περιόδου ποῦ ἔχει φυσικῆ συνέπεια τήν προστασία τοῦ προϊόντος τοῦ κασνοῦ.

Εἰς τήν σύσκεψιν ταύτην ἐπί τοῦ θέματος ἐκοινοποιήθη ἡ ἀπόφασις τοῦ κ. Λ. Πανταζῆ, ὅστις καί ἐπρότεινεν ν' ἀκολουθῆσε μέτρα ὅσον ἀφορᾶ τά κασνά εἰς τρόπον ὡς ἑξῆς:

Ἀλά συνεχισθῆ τό μέτρον τῆς ἐλευθέρας καλλιεργείας τοῦ κασνοῦ, εἰς τόν Νομόν μας καί ὡς πρός τά στρέμματα καί ὡς πρός τήν ἀρίθμησιν εἰς κασνάν ἀνά στρέμμα, διότι ἡ μείωσις τῆς παραγωγῆς ἐοσύστηκε τοῦ κασνοῦ τῆς περιοχῆς μας ἀμφιγνέεται εἰς ποσοστόν ἀφ.ρίτου 50ου. Κατά τά τελευταῖα χρόνια, ἀφοῦ οἱ νέοι μας ἐφεύγαν γιά τήν Γερμανία καί ἄλλες μεγαλοαστικές τῆς χώρας μας.

● Τό κράτος νά ἀναλάβῃ ἐξ ὁλοκλήρου τήν ἀγορά τῶν κασνῶν ἀπό τόν ἀγρότη καί νά ἐπιφορτισθῆ τήν ἐπεξεργασίαν καί νά τά διαθέσῃ ἐν συνεργείᾳ τοῦ τῆς ἐμπόρου.

Ἔαν γίνῃ αὐτό θά κατορθωθῆ νά ἀποφύγῃ χρηματοπιστώσεις τοῦ Κράτους πρός τοῦς ἐμπόρους καί θά ὀργανωθῆ κολύτερα ὁ τιμάς τῶν ἐξαγομένων κασνῶν καί θά ἐξασφαλισθῆ τρόπος ἐλέγχου τῶν κασνῶν διά τήν ποιότητα τοῦ χρησιμοποιουμένου χαρμανιοῦ εἰς τήν παρασκευήν τοῦ κασνοῦ τέ ἀποτέλεσμα καί τό Κράτος θά ἀυξεῖηθῆ καί οἱ κασνοκαλλιεργάται.

● Τό Κντεγιόν Συμβουλεύον τοῦ ὀργανισμοῦ κασνοῦ νά ἀποτελῆται κατά πλειοψηφίαν ἀπό ἐπιπέδους κασνοκαλλιεργάτες; οἱ ὁποῖοι θά ἐκλέγονται ἀπό τίς Ἑνώσεις Συν]σμῶν ἐπί δύο χρόνον. "Ἐχει δέ ἀποδειχθῆ ὅτι οἱ ἐξέχοι πρός τά ἀνοδολίβαστα τοῦ κασνοῦ γραφιάδες μόνον ζημίαν κάνουν εἰς τούς παραγωγούς.

● Ἡ μεγάλη φορολογία τοῦ κασνοῦ εἰς ποσοστόν ἑξάου καί μειοῦῃ καί ἀντιστοίχως τό αὐξῆῃ ἡ τιμή πωλήσεως τοῦ κασνοῦ εἰς πολίτικῆς ἐξ ἀνάγκης ἐπιβάλλεται νά ἀνοιχθῆ ἡ ἐλληνικό προϊόν δέν ἔχει αὐτή τήν μεγάλη φορολογία. Εἶναι δέ ὅπου οἱ κασνιστές σήμερα νά πληρώνουν μεγάλας ἀποζημιώσεις τιμῆς γιά τά τσιγάρα ποῦ καταναλώνουν καί ὁ κασνοπαραγωγός ἀπό τήν ἄλλη μεριά ἀ. πενιάν.

Δίκαιον δέ μέ τήν τοιαύτη ἀπόφασιν νά μή ἀποκλεισθῆ ἡ ἀνταναυαγωγή ἤ μέ ἄλλ τόν κατανόν ποῦ ἔχει τό κασνό. Ἐπί τοῦ ὁποίου τό κασνό θά πρέπει νά αὐξηθῆ τό ποσοστόν 30 ἀρχ. τά κιλά.

● Ὁ ὀργανισμός θά πρέπει νά μεριμνήσῃ νά κάνῃ ὅλες τίς ἀνάγκες καί τά μοῦ μας μέ ἀφορῶν 12ο, ὅλοι, ἀπό ὁποῖες κάνει τήν κασνόν ἀνάγκη τῶν ἀμπελουργῶν τῆς ἐπαρχίας μας.

Ἐπί τοῦ ὁποίου θά ἐκλεγῆ ἕνα τρόλμα τῆς φύσης, γιατί ἡ φύση κυβερνᾶται μοναρχικά ἤ ἀπόλυτα μοναρχικά! Ἐκεῖθε. ρος σλάδος... ἀφοῦ φάνει καί καλά 2 Ἰοῦν 2 πρέπει νά μοῦ κάνουν 4!

Μά πιό ρεαλιστικά — περισσότερο ἀπό κάθε διανοητή, ἡ - λόσοφο ἤ πολιτικό—ἀπαντᾶπτει τήν φυχολογία, τά τεχνάσματα καί τούς κυτεμοῦς τῶν ἐξῆλθε Ἕλληνόρίας, ὁ μεγάλος ἀνατάσιος τοῦ συνειδητοῦ κι ἀσυνείδητου, ὁ Ντοστογιέφσκι, στούς ὀθελλοῦς Καραμαζόφ.

Δίκαιο μέν εἶχε, λέει ὁ ἀνίσιος Ἱεροεξεταστής στόν Κρεμμένον Χριστό ἐθίω νά σός κάνω Ἐλευθέρους; "Ε λοιπόν ἐγώ, τούς εἶδος τούς ἀνθρώπους τῆς ἐλευθερίας; Κι ἀπαντάει ὁ ἴδιος στόν ἑαυτό του: «Χρειαζόσουνα τήν ἐλεύθερη ἀγάπη κι ἐγώ σέ ἔφερα ἐξόρσηση ἑνός τρομοκρατισμοῦ ἐκλόσου... Ἐκανες λόθος γί' αὐτό ὁ ἀνθρωπάκος τό ἔργο σου. Ἡ ἀμαλαδωνοστία τῆς ἐλευθερίας μας. Καί οἱ ἄνθρωποι χαίρονται ποῦ τούς ὁδηγοῦν σάν κοπάδι καί ποῦ λυτρωθήκανε ἀπ' τό ἀπαίσιο χάρισμα τοῦ ποῦς βασάνιζε τόσο πολύ... Ἔνιοι κάν δεχόσουνε τόν ἀπόλυτο ἀρχηγό τῆς ἀνθρωπότητας πλήθος δειλό καί ἄθλιο (κι ἐπειδή σά νά λέει δέ δέχτηκες τήν ἐλευθερία μου, ἐπειδή σέ ἀπόλυσα σου... τήν ἐλευθερία τους τήν ἀπόδοσαν στά πόδια μου. Ἀγιατί κηρύχτε μία ἐλευθέρια ποῦ ἡ φυσική τους βλακεία (τῶν ἀνθρώπων) καί ἡ ἀνικανότητός τους ἀπ' τόν ἑαυτόν τους . Καί τό κορόφωμα τοῦ τυραννικοῦ κυνισμοῦ θά τούς ἀποδείξουμε πώς εἶναι ἀδύνατο, ἀξιολύπητα παιδιά καί πάς ἡ παιδιάστικη εὐτυχία εἶναι πολύ πιό εὐχάριστη...» Βέβαια, ἀδ τούς ξέφυσα στή δουλειά, ἀλλά τίς ἄρες τής σχόλης, θά ὀργανώσουμε τή ζωή τους σάν παιδιάστικο παιγνίδι, μέ τραγούδια, χόρα καί ὁθόνες χρόνους...

Κ' ἡ τυραννική καλοσύνη! ὁ, θά τούς ἐπιτρέπουμε ἀνέμια καί ν' ἁμαρτάνουν... θά τούς ἐπιτρέπουμε ἤ θά τούς ἀπαγορεύουμε νά ζοῦν μέ τίς γυναῖκες; ἤ τίς ἀφήνεις ἔξω; Κι ὅλοι, ἑκατομμύρια πλάσματα, θά εἶναι εὐτυχισμένοι θά εἶναι ἐπαναστατημένοι; Ἀλλά ἀπόμαστε ἐκατομμυρίων· καί ἡ ὑπόκριση μάνα ἐπιστήμη; Τί θ' ἀπογίνουμε μέ τίς βαρβάρους τῆς Ἐλευθερίας —κι ὄχι χωρίς τούς βαρβάρους τούς ἀδύνατοι; Ἀλλά ἀπόμαστε; Μή ἡ ἀπελπισία —ἀρρώστια τῆς ψυχῆς καί τοῦ πνεύματος— ἐκτρέψει τήν πορεία;

Μοιραία νά πιστέψουμε στό Λόγο τοῦ Ἄγγλου ποιητῆ; ἐξέφυ τόν ἤ ζωή μου εἶναι ἀπόμαστος ἤ ἔνα τό διόδα τῆς Ἔρμα τῶν ἀδιάφορα... παιγνίδι τῆς μέ κάνει.

Καί, τέλος, ἔβρα πώς εἴμ' ἕνας ἀνθρωπος.

Ἀνάτερο πλάσμα δηλαδή κι ἀπόστυχο δυστυχῆ.

Μήπως γιά νά ἀπόμαστε ἀπόστυχο πρέπει νά χρησιμοποιῆσῃ τό Βίο (ἀντίθεα) στήν Βία; Ὅπου κι ἐν εἶναι βέβαιο, ὅ, τι κι ὄχι οἱ Καταρρέτες κατέχουν ...τό Ἀπόλυτο δίκαιο, πρέπει νά συμφωνῆσῃ μέ τήν σκέψη τοῦ Ἀλμπέρ Κάμυ, τήν ἄντιθεα ἀπάνω ἀπό τήν Ἐλευθέρια».

Τό πράτο πρόγραμ ποῦ πρέπει νά κάνει ὁ ἀνθρωπος τῆς ἐποχῆς μας —ἐποχή ποῦ ἀνεβαίνει τίς ἐπαναστάσεις καί ἐκτρέπει τά προξενοπαίγνια; ἐκτρέπει τά ἀνεξέλεγκτα ἀφοῦ ἀπόμαστε ἀν ἀπ' ἄλλα] γιά τό νόημα τοῦ ἀνθρώπου καί τό νόημα τοῦ κόσμου;

ΗΠΕΙΡΩΤΙΚΟΣ ΑΓΩΝ
Κυριακή 7 Νοεμβρίου 1976

ΤΑ → ΝΕΑ → ΣΟΛΟ → ΤΟΝ → ΚΟΣΜΟ →

Ὑπὲρ τῆς πλήρους ἀποστρατιωτικοποιήσεως τῆς Κύπρου

ΛΕΥΚΩΣΙΑ, 6. — Ὁ Σοβιετικὸς πρεσβευτὴς στὴν Λευκωσία σὲ λόγο ποὺ ἐξεφώνησε χθὲς ἐπ' εὐκαιρίᾳ τῆς σοβιετικῆς ἐθνικῆς ἑορτῆς, ἐτάχθη ὑπὲρ τῆς πλήρους ἀποστρατιωτικοποιήσεως τῆς Κύπρου, τῆς ἀποχωρήσεως ὅλων ἀνεξαιρέτως τῶν ξένων στρατευμάτων ἀπὸ τὴν νῆσο καὶ τῆς διαλύσεως τῶν βρεττανικῶν στρατιωτικῶν βάσεων ποὺ λειτουργοῦν σήμερα στὴν Κύπρο.

Ὁ πρεσβευτὴς Ἀσταδὶν προσέθεσε ὅτι ἡ χώρα του ἐπιμένει στὴν πραγματοποίηση μιᾶς Διεθνοῦς Διασκέψεως γιὰ τὴν ἐπίλυση τοῦ Κυπριακοῦ, μέσα στὸ πλαίσιο τοῦ ΟΗΕ καὶ ἀνέφερε ὅτι ἡ Μόσχα τάσσεται ὑπὲρ τῆς ἐπιλύσεως τοῦ Κυπριακοῦ βάσει τῶν ἀποφάσεων τοῦ Ὀργανισμοῦ τῶν Ἡνωμένων Ἐθνῶν, ποὺ ἐγγυῶνται τὴν ἐξασφάλιση τῶν δικαιωμάτων τῶν δύο Κυπριακῶν Κοινοτήτων, οἱ ὁποῖες, κατὰ τὸν Σοβιετικὸ πρεσβευτή, πρέπει νὰ ἀφεθοῦν μόνες γιὰ νὰ ἐπιλύσουν τὰ προβλήματά τους.

Σύσκεψη ἀφρικανικῶν κρατῶν γιὰ τὴν κατάσταση στὴν Μοζαμβίκη

ΝΤΑΡ ΕΣ ΣΑΛΑΑΜ, 6. — Πέντε Ἀφρικανικὰ κράτη θὰ ἀνταλλάξουν σήμερα ἀπόψεις σχετικὰ μὲ τὸ θέμα τῶν ἐπανδρομῶν τοῦ Ροδεσιανοῦ στρατοῦ ἐναντίον ἐδαφῶν τῆς Μοζαμβίκης, καθὼς καὶ ἐπὶ τοῦ θέματος τῆς διασκέψεως τῆς Γενεύης γιὰ τὴν Ροδεσία.

Ἡ Μοζαμβίκη, ἡ Ζάμπια, ἡ Μποτσουάνα, ἡ Ἀγκόλα καὶ ἡ Τανζανία, ποὺ εἶναι γνωστὲς ὡς «χῶρες τῆς πρώτης γραμμῆς», ἀνταλάσσουν συχνὰ ἀπόψεις γιὰ τὸν συντονισμὸ τῆς πολιτικῆς τους γιὰ τὴν Ροδεσία.

Οἱ ἀνωτέρω πέντε χῶρες ἔχουν ζωηρὸ ἐνδιαφέρον, εἰδικότερα γιὰ τὶς ἐξελίξεις τῆς διασκέψεως τῆς Γενεύης, στὴν ὁποία ἔχουν στείλει παρατηρητάς, καὶ τῆς ὁποίας οἱ ἐργασίες φαίνεται ὅτι περιῆλθαν σὲ ἀδιέξοδο.

Ἐν τῷ μεταξύ, ἀπὸ τὴν Γενεύη ἐγνώσθη ὅτι ὁ Βρεταννὸς πρόεδρος τῆς διασκέψεως γιὰ τὴν Ροδεσία κ. Ρίτσαρντ θὰ ἔχῃ, σήμερα καὶ αὔριο, χωριστὲς συνομιλίες μὲ τὶς πέντε ἀντιπροσωπεῖες, σὲ μιὰ προσπάθεια ἐξομαλύνσεως τῶν διχογνωμιῶν μεταξὺ μαύρων καὶ λευκῶν ἡγετῶν ὅσον ἀφορᾷ τὴν ἡμερομηνία ἀνακηρύξεως τῆς ἀνεξαρτησίας τῆς Ροδεσίας.

Καλῶς πληροφορημένες πηγὲς τῆς Γενεύης ἔλεγαν, ὅτι ὁ κ. Ρίτσαρντ ἐλπίζει νὰ προγματοποιήσῃ ἐπαρκεῖς προόδους, ὥστε νὰ μπορέσῃ νὰ ὁρίσῃ συνεδρίαση ὁλομελείας τῆς διασκέψεως γιὰ μεθαύριο Δευτέρα.

Ἡ διάσκεψη τῆς Γενεύης διέκοψε χθὲς τὶς ἐργασίες της, ἔπειτα ἀπὸ τριήμερες συζητήσεις ἐπὶ τοῦ βρεταννικοῦ σχεδίου, ποὺ ἀφορᾷ τὶς προετοιμασίες γιὰ τὴν ἀνακήρυξη τῆς ἀνεξαρτησίας τῆς Ροδεσίας.

ΑΣΤΥΝΟΜΙΚΟΙ ΤΟΥ ΚΑΪΡΟΥ ΠΥΡΟΒΟΛΗΣΑΝ ΔΙΑΔΗΛΩΤΕΣ

ΚΑΪΡΟ, 6. — Ἡ ἀστυνομία ἄνοιξε χθὲς πῦρ ἐναντίον ἐξαγριωμένων κατοίκων, οἱ ὁποῖοι κατὰ τὴν διάρκεια μιᾶς διαδηλώσεως εἶχαν ἐπιτεθῆ ἐναντίον ἑνὸς ἀστυνομικοῦ σταθμοῦ μιᾶς μικρῆς πόλεως τῆς κοιλάδος τοῦ Νείλου.

Ἡ σχετικὴ πληροφορία δημοσιεύεται στὸ σημερινὸ φύλλο τῆς ἐφημερίδος «Ἄλ Γκουμ χουρία», ἡ ὁποία προσθέτει ὅτι κατὰ τὴν διάρκεια τῶν συγκρούσεων καὶ ἀπὸ τὰ πυρὰ τῶν ἀστυνομικῶν ἐφονεύθησαν τρία ἄτομα καὶ ἐτραυματίσθησαν περισσότερα ἀπὸ δεκαπέντε.

Ἡ αἱματηρὴ σύγκρουση στὴν πόλη Ντεσοὺκ ἐσημειώθη ὅταν ἀνεκοινώθησαν τὰ ἀποτελέσματα τῶν βουλευτικῶν ἐκλογῶν. Οἱ ὀπαδοὶ ἑνὸς ἀποτυχόντος ὑποψηφίου ὠργάνωσαν διαδήλωση διαμαρτυρίας καὶ ἐπετέθησαν ἐναντίον τοῦ ἀστυνομικοῦ σταθμοῦ, οἱ ἄνδρες τοῦ ὁποίου ἀναγκάσθηκαν νὰ κάνουν τελικῶς χρήση τῶν ὅπλων τους, ὅταν δὲν κατάφεραν νὰ διαλύσουν τοὺς ἐπιτεθεμένους μὲ τὰ δακρυγόνα.

Αὔριο θὰ ἀνακοινωθῆ ἡ σύνθεση τῆς νέας Αἰγυπτιακῆς κυβερνήσεως

ΚΑΪΡΟ, 6. — Ἡ σύνθεση τῆς νέας αἰγυπτιακῆς κυβερνήσεως θὰ ἀνακοινωθῆ τὴν Δευτέρα, μετὰ τὶς κοινοβουλευτικὲς ἐκλογές, στὶς ὁποῖες ἡ ὑπὸ τὸν πρωθυπουργὸ κ. Μαμντοὺχ Σαλὲμ ὁμάδα ἐπέτυχε συντριπτικὴ πλειοψηφία.

Μέ βάση τὰ ἀποτελέσματα —ποὺ ἀνακοινώθηκαν σχεδὸν ὅλα — οἱ κεντρῶοι ἐπέτυχαν περισσότερες ἀπὸ 250 ἕδρες στὴν Ἐθνοσυνέλευση, ἐπὶ συνόλου 342 γιὰ τὶς ὁποῖες ἔγινε ἡ ἐκλογικὴ ἀναμέτρηση.

Οἱ ἀνεξάρτητοι ἐπέτυχαν τοὐλάχιστον 45 ἕδρες, ἡ ὁμάδα τῶν δεξιῶν 13 καὶ οἱ ἀριστεροὶ δύο.

Εἶναι ἡ πρώτη φορὰ ἀφ' ὅτου καταργήθηκαν τὰ πολιτικὰ κόμματα, πρὶν ἀπὸ 25 περίπου χρόνια, ποὺ ἐπετράπη σὲ πολιτικὲς ὁμάδες νὰ μετέχουν σὲ ἐκλογές. Ἐλπίζεται ὅτι οἱ ὁμάδες αὐτὲς θὰ ἀποτελέσουν τὸν πυρῆνα τῶν πολιτικῶν κομμάτων, ἔστω καὶ ἂν σήμερα ἀποτελοῦν ὅλες τμήματα τῆς Ἀραβικῆς Σοσιαλιστικῆς Ἑνώσεως, τοῦ μόνου κόμματος τῆς χώρας.

Ἕξη ἄλλα μέλη τῆς Ἐθνοσυνελεύσεως θὰ ἐκλεγοῦν σὲ ἀναπληρωματικὲς ἐκλογὲς στὶς 18 Νοεμβρίου, ἐνῶ ὁ πρόεδρος Σαντὰτ θὰ διορίσῃ δύο βουλευτὲς σὰν ἀντιπρόσωπος τῆς χερσονήσου τοῦ Σινὰ ἡ ὁποία κατέχεται ἀκόμη ἐν μέρει ἀπὸ τοὺς Ἰσραηλινούς.

Περισσότερα ἀπὸ 80 ἄτομα τραυματίσθηκαν χθὲς σὲ συγκρούσεις μεταξὺ ἀντιπάλων ὁμάδων στὸ Γιλιούμπ, κοντὰ στὸ Κάϊρο.

ΕΛΕΥΘΕΡΟΙ ΚΥΚΛΟΦΟΡΟΥΝ ΠΟΛΛΟΙ ΓΕΡΜΑΝΟΙ ΕΓΚΛΗΜΑΤΙΕΣ ΠΟΛΕΜΟΥ

ΓΚΑΛΓΚΑΡΤ (Ἀλμπέρτα) 6. — «Πολυάριθμοι Γερμανοὶ ἐγκληματίες πολέμου ζοῦν, ἐν πάσῃ ἐλευθερίᾳ, στὴν Δυτικὴ Γερμανία» ἰσχυρίσθηκε χθὲς στὸ Γκαλκάρυ, ἡ κ. Μπετάτε Κλάρσφελντ, ποὺ εἶναι συγγραφεὺς ἑνὸς βιβλίου γιὰ τὰ ἐγκλήματα τοῦ Ναζισμοῦ ἐναντίον τῶν Ἑβραίων.

Ἡ κ. Κλάρσφελντ, ποὺ ἔχει πανδρευθῆ ἕνα Γαλλοεβραῖο, προσέθεσε ὅτι οἱ Γερμανοὶ ἐγκληματίες πολέμου δὲν ζοῦν ὅλοι στὴν Νότιο Ἀμερικὴ «γιατί μποροῦν, κάλλιστα, νὰ ζοῦν στὴν Δυτικὴ Γερμανία, ἐλεύθεροι, μὲ τὰ πραγματικά τους ὀνόματα καὶ χωρὶς τὸν φόβο, ὅτι θὰ ἀπειληθοῦν».

Ἡ κ. Κλάρσφελντ, ποὺ μὲ τὸν συζυγό της, πραγματοποιεῖ περιοδεία στὸν Καναδᾶ καὶ στὶς Ἡνωμένες Πολιτεῖες, γιὰ νὰ προκαλέσῃ τὸ ἐνδιαφέρον τῆς δημοσίας γνώμης γιὰ τὸ πρόβλημα αὐτό, ἔχει στὴν κατοχή της ἕνα φίλμ, ποὺ παρουσιάζει δύο ἐγκληματίες πολέμου νὰ ζοῦν «ἡσύχως» στὴν Γερμανικὴ Ὁμοσπονδιακὴ Δημοκρατία.

ΠΑΛΛΑΔΙΟΝ
ΣΗΜΕΡΟΝ
Ο ΤΣΙΓΓΑΝΟΣ
ΔΡΑΜΑΤΙΚΗ ΠΕΡΙΠΕΤΕΙΑ
ΑΛΑΙΝ ΝΤΕΛΟΝ — ΑΝΝΙ ΖΙΡΑΡΝΤΟ

Ὁ Κάρτερ προειδοποίησε χθὲς τὴν Ἰταλία...

ΝΑ ΜΗΝ ΥΠΟΛΟΓΙΖΕΙ ΠΛΕΟΝ ΣΤΗΝ ΑΜΕΡΙΚΑΝΙΚΗ ΒΟΗΘΕΙΑ

Ἐὰν οἱ κομμουνιστὲς κληθοῦν νὰ μετάσχουν στὴν Κυβέρνηση

ΜΙΛΑΝΟ, 6. — Ὁ κ. Κάρτερ προειδοποίησε χθὲς τὴν Ἰταλία ὅτι δὲν θὰ πρέπει νὰ ὑπολογίζῃ πλέον στὴν Ἀμερικανικὴ βοήθεια, ἂν οἱ κομμουνισταὶ κληθοῦν νὰ μετάσχουν στὴν κυβέρνηση τῆς χώρας αὐτῆς.

Τοῦτο ἀναφέρει τὸ γνωστὸ γυναικεῖο περιοδικὸ τοῦ Μιλάνου, σὲ ἀνταποκριτὴ τοῦ ὁποίου ἔδωσε συνέντευξη ὁ κ. Κάρτερ, στὴν Ἀτλάντα τῆς Γεωργίας. Κατὰ τὸ περιοδικό, ὁ κ. Κάρτερ εἶπε πρὸς τὸν ἀνταποκριτή του τὰ ἑξῆς:

«Ἡ Ἰταλία δὲν θὰ πρέπει νὰ ἀναμένῃ Ἀμερικανικὴ οἰκονομικὴ βοήθεια γιὰ τὴν ἀνάπτυξή της καί, ταυτοχρόνως, νὰ στρέφεται πρὸς τὰ ἀριστερά. Ἡ Ἀμερική, δὲν εἶναι βεβαίως ἕνα Κομμουνιστικὸ Κράτος, ἀλλὰ οἱ διπλωματικὲς σχέσεις μεταξὺ τῶν Ἡνωμένων Πολιτειῶν καὶ μιᾶς Κομμουνιστικῆς Ἰταλίας θὰ παραμένουν ἀνοικτές. Ἀλλὰ βεβαίως δὲν θὰ πρέπει νὰ περιμένετε ὅτι οἱ Ἀμερικανοὶ θὰ ἐξοπλίσουν ἐκείνους ποὺ θὰ παίρνουν μὲ τὸ ἕνα χέρι καὶ θὰ κτυποῦν, γιὰ ἀνταμοιβή, μὲ τὸ ἄλλο».

Στὴν συνέχεια τῆς συνεντεύξεώς του, ὁ κ. Κάρτερ εἶπε:

«Δὲν δύναμαι καὶ θέλω νὰ πῶ στοὺς Ἰταλούς, τί νὰ ψηφίσουν καὶ ποιὸ κόμμα νὰ βάλουν στὴν κυβέρνησή τους. Ἀλλὰ προσδοκοῦμε πολλὰ πράγματα ἀπὸ τὴν συνεργασία μας μὲ τὴν Ἰταλικὴ κυβέρνηση. Εἴμαστε σύμαχοι καὶ τὰ τελευταῖα 30 χρόνια βοηθήσαμε τὴν Ἰταλία μὲ βοήθεια ποὺ ἔφθασε τὰ 7 δισεκατομμύρια δολλάρια. Τώρα ὅμως ἦρθε ὁ χρόνος νὰ ζητήσουμε κάτι ἀπὸ τὴν Ἰταλία. Τί εἶναι αὐτό; Εἶναι ἡ πολιτικὴ κοινὴ πίστη ἡ ὁποία ἑνώνει τὶς δύο σύμμαχες χῶρες».

ΓΙΑ ΟΛΙΓΟΗΜΕΡΕΣ ΔΙΑΚΟΠΕΣ Ο ΚΑΡΤΕΡ

ΠΛΑΙΗΝΖ (Γεωργία), 6. — Ὁ ἐκλεγεὶς πρόεδρος κ. Κάρτερ θὰ περάσῃ τὶς προσεχεῖς ὀλίγες ἡμέρες σὲ νησί, στὰ ἀνοικτὰ τῶν ἀκτῶν τῆς Γεωργίας, ἀναπαυόμενος ἀλλὰ καὶ μελετῶν, συγχρόνως, πλῆθος ἐγγράφων σχετικῶν μὲ τὰ καθήκοντά του ὡς ἀρχηγοῦ τοῦ Λευκοῦ Οἴκου.

Ὁ κ. Κάρτερ ἔχει προγραμματίσει νὰ ἀναχωρήσῃ σήμερα ἀπὸ τὸ Πλαίηνζ, γιὰ τὸ νησὶ τοῦ Σαίντ Σέημον, μαζὶ μὲ τὴν οἰκογένειά του.

Ὅπως λέγουν οἱ συνεργάτες του, θὰ παραμείνῃ στὸ θέρετρο αὐτὸ τέσσερις ἢ πέντε ἡμέρες.

Σὲ σχετικὴ συνομιλία του μὲ τοὺς δημοσιογράφους, ὁ κ. Κάρτερ ἔδειξε ἕνα τεράστιο ὄγκο φακέλλων, τοὺς ὁποίους θὰ μελετήσῃ, πρὶν ἀρχίσῃ, κατὰ τοὺς ἐρχόμενους τρεῖς μῆνες, μιὰ ἀπέραντη σειρὰ προσωπικῶν ἐπαφῶν, τὸν καθορισμὸ τοῦ νομοθετικοῦ προγράμματος καὶ τὴν δημιουργία νέας κυβερνήσεως.

Ὁ προσωπικὸς ἰατρὸς τοῦ ἐκλεγέντος προέδρου, Δρ. Ἔντουϊντ Δοκοΐτζ, ἀπὸ τὴν Ἀτλάντα, συνεπλήρωσε τὶς ἐξετάσεις ποὺ ἄρχισε πρὶν ἀπὸ ἕνα μῆνα καὶ ἀπεφάνθη ὅτι ὁ νεοεκλεγεὶς πρόεδρος «εἶναι σὲ καλὴ κατάσταση ὑγείας».

Ἀρκετὲς ὧρες κατηνάλωσε τὶς περασμένες δύο ἡμέρες ὁ κ. Κάρτερ, τηλεφωνῶντας, γιὰ νὰ εὐχαριστήσῃ ἐκείνους ποὺ τὸν βοήθησαν νὰ νικήσῃ. Ἐπίσης, ἀφιέρωσε 90 λεπτὰ γιὰ ἀλληλογραφία καὶ συνεννοήθηκε μὲ τοὺς ἁρμοδίους τῆς μυστικῆς ὑπηρεσίας τοῦ Λευκοῦ Οἴκου, γιὰ θέματα ἀσφαλείας.

Ἡ Μυστικὴ Ὑπηρεσία ἀνέλαβε ὑπὸ τὴν προστασία της καὶ τὴν μικρὴ κόρη τοῦ κ. Κάρτερ, Ἀϊήμυ, ἡλικίας 9 ἐτῶν, γιὰ πρώτη φορὰ τὴν περασμένη Παρασκευή, ὅταν ἡ μικρὴ πῆγε στὸ σχολεῖο της στὸ Πλαίηνζ.

Ἡ Μυστικὴ Ὑπηρεσία ἔθεσε στὴν διάθεση τοῦ κ. Κάρτερ μιὰ θωρακισμένη λιμουζίνα καὶ ἕνα ἀεροπλάνο «Μπόϊνγ 707».

Ὁ ἐκλεγεὶς πρόεδρος, μὲ κίνδυνο νὰ κατηγορηθῆ γιὰ νεποτισμό, ἐδήλωσε ὅτι θὰ ἐπιθυμοῦσε κατὰ τὴν διάρκεια τῆς παραμονῆς του στὸ Λευκὸ Οἶκο νὰ χρησιμοποιήσῃ τὶς ὑπηρεσίες τῶν τριῶν υἱῶν του.

Παλαιοὶ ναζιστὲς...

ΑΠΕΙΛΟΥΝ ΤΗΝ ΖΩΗ ΤΟΥ ΔΥΤΙΚΟΓΕΡΜΑΝΟΥ ΥΠΟΥΡΓΟΥ ΑΜΥΝΗΣ

ΒΟΝΝΗ, 6. — Ὁ Δυτικογερμανὸς ὑπουργὸς τῆς Ἀμύνης κ. Λέμπερ ἔλαβε ἀνώνυμες ἀπειλητικὲς ἐπιστολὲς γιὰ τὴ ζωή του ἀφ' ὅτου ἔπαυσε τοὺς δύο ἀνώτατους ἀξιωματικοὺς τῆς ἀεροπορίας, ἐδήλωσε χθὲς ἐκπρόσωπος τοῦ Ὑπουργείου Ἀμύνης.

Ὁ κ. Λέμπερ ἔπαυσε τοὺς πτεράρχους τὴν περασμένη Δευτέρα, ὕστερα ἀπὸ μιὰ συγκέντρωση σὲ βάση τῆς «Λουφτβάφε», στὴν ὁποία παρέστη πρώην ἀξιωματικὸς τῆς ἀεροπορίας, γνωστὸς γιὰ τὶς φιλοναζιστικὲς ἀπόψεις του.

Οἱ ἀπειλητικὲς ἐπιστολὲς πρὸς τὸν ὑπουργὸ καὶ μερικοὺς ἀπὸ τοὺς ὑπαλλήλους τοῦ ὑπουργείου του, ἔχουν τὴν ὑπογραφὴ τῆς παλαιᾶς Ναζιστικῆς κραυγῆς «Ζίγκ Χάϊλ», ἐδήλωσε ὁ ἐκπρόσωπος τοῦ ὑπουργείου.

Ὁ κ. Λέμπερ εἶχε σήμερα ὁλοήμερη συνάντηση μὲ 10 ἀνωτάτους ἀρχηγοὺς τῆς ἀμυντικῆς δυνάμεως, γιὰ νὰ ἐξηγήσῃ τὴν ἀπόφασή του νὰ ἀπολύσῃ τὸν ἀρχηγὸ τῆς Λουφτβάφε ἀντιπτέραρχο Κρουπίνσκυ καὶ τὸν ὑπαρχηγὸ ὑποπτέραρχο Φράνκε.

Ἡ συνάντηση θεωρεῖται ἀπὸ τοὺς παρατηρητὰς ὡς προσπάθεια κατευνασμοῦ τῆς ἀγανακτήσεως ποὺ ἐπικρατεῖ στὸ στράτευμα γιὰ τὴν πολιτικὴ πειθαρχία ποὺ ἐπιβάλλεται στοὺς ἀξιωματικούς.

Ἡ ἐπίσημη ἄδεια γιὰ τὴν συγκέντρωση τῶν παλαιῶν πολεμιστῶν δόθηκε ἀπὸ τὸν ὑφυπουργὸ τῆς Ἀμύνης κ. Σμίτ, ὁ ὁποῖος, ὅπως καὶ ὁ κ. Λέμπερ, εἶναι Σοσιαλδημοκράτης. Μέχρι στιγμῆς δὲν ἐλήφθησαν μέτρα ἐναντίον του.

Οἱ ἀντιπολιτευόμενοι χριστιανοδημοκράτες βουλευταί, κατηγόρησαν σήμερα τὸν κ. Λέμπερ ὅτι ἀπέλυσε τοὺς στρατηγοὺς γιὰ νὰ κατευνάσῃ τοὺς ἀριστεροὺς τοῦ κόμματός του.

Τὸ κόμμα τῆς ἄκρας δεξιᾶς «Λαϊκὴ Ἕνωση» πρόκειται νὰ διοργανώσῃ τὴν Κυριακὴ ἐθνικιστικὴ συγκέντρωση γιὰ τὴν μνήμη τῶν Γερμανῶν ἡρώων πολέμου στὴν πόλη Μανχάϊμ.

Ὁ Μάο-Τσὲ-Τοὺνγκ εἶχε γιό, ποὺ ζεῖ στὸ Πεκῖνο

ΠΕΚΙΝΟ, 6. — Ὁ Μάο Τσὲ Τοὺνγκ εἶχε ἕνα γιό, ὁ ὁποῖος εἶναι ἐν ζωῇ, ἂν καὶ ἐπιστεύετο ὅτι εἶχε ἐξαφανισθῆ. Ὀνομάζεται Μάο Ἄν Τσίνγκ, εἶναι ἡλικίας 53 ἐτῶν καὶ ζῇ στὸ Πεκῖνο.

Στὴν ἀποκάλυψη αὐτὴ προέβη ἕνας ἐπίσημος τῆς γενέτειρας τοῦ προέδρου Μάο, Σάος Ἄν, μιλῶντας σὲ μιὰ ὁμάδα Γάλλων δημοσιογράφων, ποὺ ἐπισκέπτονται τὶς περιοχὲς τῆς Κίνας, ὅπου ὁ Μάο Τσὲ Τοὺνγκ διῆλθε τὰ τριάντα πρῶτα χρόνια τῆς ζωῆς του,

Ὁ ἐπίσημος αὐτός, ἀπαντῶντας σὲ ἐρωτήσεις δημοσιογράφων, εἶπε, ὅτι ἀγνοεῖ τί δουλειὰ κάνει ὁ γιὸς αὐτὸς τοῦ Μάο, γιὰ τὸν ὁποῖο οἱ ἐφημερίδες οὐδέποτε ἔκαμαν λόγο.

Πάντως, τὸ ὄνομα τοῦ γιοῦ αὐτοῦ, τοῦ Μάο ἦταν γραμμένο χωρὶς ἄλλη ἔνδειξη, μαζὶ μὲ ἐκεῖνο τῆς κ. Τσιάνγκ Τσίνγκ σὲ ἕνα νεκρικὸ στέφανο, ποὺ εἶχε κατατεθῆ, τὸν παρελθόντα Σεπτέμβριο στὴν σορὸ τοῦ Μάο.

Ὁ Μάο Ἄν Τσίνγκ εἶναι δευτερότοκος γιὸς τῆς δεύτερης συζύγου τοῦ Μάο, Γιουὰν καὶ Χουί, ἡ ὁποία ἐξετελέσθη, τὸ 1930, ἀπὸ τοὺς Κινέζους ἐθνικιστὲς γιὰ τὴν ἐπαναστατικὴ δράσῃ της.

Ὁ Μάο Ἄν Τσίνγκ εἶχε ἕνα μεγαλύτερο ἀδελφό, τὸν Μάο Ἄν Γίνγκ, ὁ ὁποῖος σκοτώθηκε σὲ ἡλικία 28 ἐτῶν, κατὰ τὸν πόλεμο τῆς Κορέας, τὸ 1950.

Ὁ Μάο Τσὲ Τοὺγκ, ὅμως, εἶχε ἐπίσης δύο κόρες, ἀπὸ τὴν τετάρτη σύζυγό του, τὴν κ. Τσιάνγκ Τσίνγκ, ποὺ τώρα ἀποτελεῖ στόχο σφοδρῶν κατηγοριῶν.

Ὁ ὑπουργὸς ἐξωτερικῶν τοῦ Βατικανοῦ στὴν Σόφια

ΣΟΦΙΑ, 6. — Ὁ «ὑπουργὸς ἐξωτερικῶν» τοῦ Βατικανοῦ Μονσινιόρος Ἀγκοστίνο Καζαρόλι ἔφθασε τὴν Τετάρτη τὸ βράδυ γιὰ ἐπίσκεψη στὴν Σόφια, κατόπιν προσκλήσεως τοῦ Βουλγάρου συναδέλφου του κ. Μπλαντὲνωφ.

Ὁ ἀπεσταλμένος τῆς Ἁγίας Ἕδρας προέστη τὴν Πέμπτη τὸ πρωῒ σὲ λειτουργία στὴν καθολικὴ ἐκκλησία τοῦ Ἁγίου Ἰωσήφ τῆς Σόφιας, παρουσία καὶ τοῦ Μονσινιόρου Μετόντι Στρατιὲφ, ἐξάρχου τῶν βουλγαρικῶν Οὐνίτων.

Ὁμιλῶν πρὸς τὸ ἐκκλησίασμα, ὁ Μονσινιόρος Καζαρόλι ἀνεφυρθη στοὺς προαιώνιους δεσμοὺς, ὅπως τοὺς ἀπεκάλεσε, μεταξὺ Βουλγάρων οὐνιτῶν καὶ Βατικανοῦ, ποὺ ἄρχισαν τὸν 9ο αἰῶνα, μὲ τὴν ἐπίσκεψη στὴν Ρώμη τῶν Κυρίλλου καὶ Μεθοδίου, γιὰ νὰ φθάσῃ στὴν παρατεταμένη παραμονὴ στὴν Σόφια, σὰν ἀποστολικοῦ Μουντσίου, τοῦ κατόπιν Παπᾶ Ἰωάννου τοῦ 23ου.

ΕΝΙΣΧΥΣΕΙΣ ΤΗΣ Α.Τ.Ε. ΕΙΣ ΑΓΡΟΤΑΣ

Ἀνακοινοῦται ὑπὸ τοῦ ἐνταῦθα Ὑποκαταστήματος τῆς Ἀγροτικῆς Τραπέζης ὅτι κατὰ τὸ 10μηνον Ἰανουαρίου —Ὀκτωβρίου 1976, ἐχορήγησε πάσης φύσεως ἐνισχύσεις γιὰ τὴν ἀνάπτυξη τῆς ἀγροτικῆς οἰκονομίας τῆς περιοχῆς Ἰωαννίνων, τὸ ποσὸν τῶν δραχ. 746 ἑκατομμυρίων ἔναντι 533 ἑκατομμυρίων δραχ. ποὺ διέθεσε κατὰ τὸ ἀντίστοιχο χρονικὸν διάστημα τοῦ ἔτους 1975.

Ἔχει ἰδιαίτερη σημασία ἡ σημειωθεῖσα μεγάλη αὔξηση τῆς πιστοδοτήσεως τῆς γεωργίας —κτηνοτροφίας — πτηνοτροφίας κατὰ 40ο)ο εἰς τὴν περιφέρεια Ἰωαννίνων, καὶ παρὰ τοὺς ὑφισταμένους πιστωτικοὺς περιορισμούς, γιατὶ μὲ σχετικὴ ἄνεση ἀντιμετώπισαν οἱ γεωργοκτηνοτροφικὲς ἐκμεταλλεύσεις καὶ γεωργικὲς βιομηχανίες τὶς ἀνάγκες τους τόσον σὲ κεφάλαια κυκλοφοριακὰ ὅσον καὶ ἐπενδυτικὰ γιὰ πάγιες βελτιώσεις καὶ ἐξοπλισμούς των, εἰς ἐφαρμογὴν τοῦ ἀναπτυξιακοῦ προγράμματος τῆς Α.Τ.Ε.

«Ἐξαιρετικὴ» ἡ φετεινὴ ἐσοδεία δημητριακῶν στὴν Ρωσία

ΜΟΣΧΑ, 6. — Σύμφωνα μὲ τὶς πληροφορίες, ποὺ δόθηκαν χθὲς στὸ Κρεμλῖνο ἀπὸ τὸν κ. Φέντροκ Κουλάκωφ, μέλος τοῦ πολιτικοῦ γραφείου τοῦ Κ.Κ. Σοβιετικῆς Ἑνώσεως, ἡ Ε.Σ. Σ.Δ. εἶχε τὴν 1η Νοεμβρίου ἐσοδεία δημητριακῶν ποὺ κρίθηκε «ἐξαιρετικὴ» καὶ μεταφραζομένη σὲ ἀριθμούς, ἀνέρχεται σὲ 220 ἑκατομμύρια τόννους.

Τὸ πρακτορεῖο «ΤΑΣ», ποὺ μετέδωσε σχετικὸ σχόλιο γιὰ τὴν κατάσταση τῆς Σοβιετικῆς γεωργίας, κρίνει ὅτι τὸ ἀποτέλεσμα αὐτὸ ὀφείλεται στὴν «ὀρθότητα καὶ ἀποτελεσματικότητα τῆς γεωργικῆς πολιτικῆς τοῦ Κόμματος, ποὺ ἐτέθη σὲ ἐφαρμογὴ τὸ 1965».

Τὸ πρακτορεῖο ὑπογραμμίζει ὅτι ἡ Σοβιετικὴ μέση ἐτησία παραγωγὴ δημητριακῶν ἐξελίχθηκε, κατὰ τὴν διάρκεια τῶν τριῶν τελευταίων πενταετῶν σχεδίων, κατὰ τὸν ἀκόλουθο τρόπο:

1.130,3 ἑκατομμύρια τόννοι κατὰ τὸ πενταετὲς πρόγραμμα 1961 — 1965.

167,6 ἑκατομμύρια τόννοι κατὰ τὸ πενταετὲς πρόγραμμα 1966 — 1970.

1.180 ἑκατομμύρια τόννοι κατὰ τὸ 9ο πενταετὲς πρόγραμμα 1971 — 1975 καὶ τοῦτο παρὰ τὴν ἀνομβρία καὶ τὶς γενικὰ μὴ εὐνοϊκὲς κλιματολογικὲς συνθῆκες τῆς ἐποχῆς ἐκείνης.

Τὸ καλύτερο ἔτος γιὰ τὸ σιτάρι ἦταν τὸ 1973, μὲ ἐσοδεία 122,5 ἑκατομμύρια τόννους.

«Σήμερα ἡ Σοβιετικὴ Ἕνωση παράγει περίπου τὸ 1)6 τῆς παγκοσμίου παραγωγῆς δημητριακῶν. Προβλέπεται ὅτι τὸ 1980 ἡ Σοβιετικὴ παραγωγὴ δημητριακῶν θὰ φθάσῃ τοὺς 235 ἑκατομμύρια τόννους», ὑπογραμμίζει τὸ πρακτορεῖο «ΤΑΣ».

Ἡ δραστηριότης τῆς Ε.Ο.Κ

Τὸ θέμα τῆς ὑγείας ἀπασχολεῖ πάρα πολὺ τοὺς Εὐρωπαίους. Στὸν τομέα αὐτό, μποροῦν νὰ εἶναι σχετικὰ ἀσφαλεῖς: στὴν Ἰρλανδία ὑπάρχει ἕνας γιατρὸς σὲ ἀκτῖνα 1,7 χιλμ., στὴν Γαλλία, καὶ τὸ Λουξεμβοῦργο σὲ ἀκτῖνα 1 χιλμ., στὴν Ἰταλία σὲ 900 μ., στὴ Μ. Βρεττανία καὶ στὴ Δανία σὲ 800 μ., στὴν Γερμανία σὲ 600 μ. καὶ τέλος στὴν Ὁλλανδία καὶ τὸ Βέλγιο σὲ 500 μ.

Ἡ παρουσία τῶν φαρμακοποιῶν εἶναι ἀκόμη περισσότερο ἐξασφαλισμένη. Ἀνὰ 1000 κατοίκους ὑπάρχουν 39 φαρμακοποιοὶ στὴν Γερμανία, 33 στὴν Γαλλία, 24 στὴν Ἰταλία, 68 στὸ Βέλγιο, 49 στὸ Λουξεμβοῦργο καὶ 53 στὴν Ἰρλανδία, ἀλλὰ μόνο 9 στὴν Ὁλλανδία καὶ 7 στὴν Δανία. Πιθανῶς ὅμως οἱ Δανοὶ νὰ εἶναι λιγότερο εὐαίσθητοι ἀπὸ τοὺς Εὐρωπαίους.

Ὅσο γιὰ τὶς ἀνέσεις τους οἱ Εὐρωπαῖοι γύρω στὰ 1970 δὲν συμβιβάζονταν: στὴν Γερμανία ἀνιστοιχοῦν, ἀνὰ 1000 κατοίκους, 274 αὐτοκίνητα, 187 τηλεφωνικὲς συσκευές, καὶ 279 συσκευὲς τηλεοράσεως. Στὴν Γαλλία, 278 αὐτοκίνητα 104 τηλέφωνα (τὸ ἀσθενὲς σημεῖο) καὶ 248 συσκευὲς τηλεοράσεως. Στὴν Ὁλλανδία ἀντιστοιχοῦν μόνο 187 αὐτοκίνητα (καὶ πόσα ποδήλατα!), ἀλλὰ 208 τηλέφωνα καὶ 257 συσκευὲς τηλεοράσεως. Στὴν Ἰταλία 245 αὐτοκίνητα, 153 τηλέφωνα καὶ 207 συσκευὲς τηλεοράσεως. Στὸ Βέλγιο 245 αὐτοκίνητα, 167 τηλέφωνα καὶ 244 συσκευὲς τηλεοράσεως. Στὴν Μ. Βρεττανία, 247 αὐτοκίνητα, 51 τηλέφωνα (ποιὸς θὰ τὸ πίστευε;), διὰ 156 αὐτοκίνητα, 95 τηλέφωνα καὶ 168 συσκευὲς τηλεοράσεως καὶ στὴν Δανία 240 αὐτοκίνητα, 298 τηλέφωνα καὶ 303 συσκευὲς τηλεοράσεως. Οἱ κάτοικοι τοῦ Λουξεμβούργου ἔχουν τὰ περισσότερα αὐτοκίνητα: 339, εἶναι σχεδὸν οἱ πιὸ φλύαροι: 278 τηλέφωνα, καὶ βρίσκονται ἀκριβῶς στὴ μέση ὅσον ἀφορᾷ τὶς συσκευὲς τηλεοράσεως: 244 ἀνὰ 1.000 κατοίκους.

Αὐτὰ ἦταν μερικὰ στοιχεῖα ποὺ συγκέντρωσε τὸ Στατιστικὸ Γραφεῖο τῶν Εὐρωπαϊκῶν Κοινοτ