ΤΙΜΗ ΦΥΛΛΟΥ ΔΡΧ. 1

ΤΕΤΡΑΣΕΛΙΔΟΣ

ΑΘΗΝΑΙ ΕΤΟΣ Ι- ΑΡ. 10-301

ΔΙΕΥΘΥΝΤΗΣ
ΣΤΕΦ. Ι. ΠΕΣΜΑΖΟΓΛΟΥ
(Σ τοῦ Πεσμαζόγλου)

ΓΡΑΦΕΙΑ
Στοὰ Πεσμαζόγλου. Τηλέφωνον 22711

ΟΡΟΙ ΣΥΝΔΡΟΜΩΝ

ΕΣΩΤΕΡΙΚΟΥ		ΕΞΩΤΕΡΙΚΟΥ	
Ἐτησία	Δρ. 380	Ἐτησία	Δολλ. 10
Ἑξάμηνος	» 200	Ἀμερικῆς	» 15
Τρίμηνος	» 100	Γερμανίας	Μ. 50

Η ΠΡΩΪΑ

ΤΟΜΟΣ Δ' - ΔΡΑΧΜ 1 ΔΕΚΕΜΒΡΙΟΥ

ΔΕΥΤΕΡΑ
2
ΣΕΠΤΕΜΒΡΙΟΥ 1935

Ἀνατολὴ ἡλίου 5.58'—Δύσις 6.51'.
Μάμαντος, Ἰωάννου Νηστευτοῦ

Ο ΚΑΙΡΟΣ
Θερμοκρασία: μεγ. 35.2, ἐλ. 26.
Ὑγρ. ὁλ.—μετρ. Ἄνεμοι ἀσθεν.—μέτρ. Θάλασσα ὁλ. τεταραγμένη.
ΒΑΡΟΜΕΤΡΟΝ: 758.2

ΕΠΙ ΤΗ ΑΝΑΧΩΡΗΣΕΙ ΤΟΥ κ. ΜΑΞΙΜΟΥ

Ἐκπρόσωπος τῶν ἑλληνικῶν συμφερόντων καὶ τῶν ἑλληνικῶν βλέψεων ὁ ὑπουργὸς τῶν Ἐξωτερικῶν κ. Δ. Μάξιμος ἀναχωρεῖ σήμερον μεταβαίνων εἰς Γενεύην, ἔνθα πρόκειται νὰ συνέλθῃ ἐνδς τῆς ἑβδομάδος τὸ Συμβούλιον τῆς Κοινωνίας τῶν Ἐθνῶν καὶ μετά τινας ἡμέρας ἡ Γενικὴ Συνέλευσις αὐτῆς. Θὰ λάβῃ οὕτω τὴν εὐκαιρίαν ὁ κ. Δ. Μάξιμος νὰ ἔλθῃ εἰς ἄμεσον ἐπαφὴν μετὰ τῶν κυριωτέρων ἐκπροσώπων τῆς εὐρωπαϊκῆς διπλωματίας καὶ, ἐκτὸς τῆς ὑπερασπίσεως τῶν εἰδικῶς ἐνδιαφερόντων τὴν Ἑλλάδα ζητημάτων, νὰ παρακολουθήσῃ ἐκ τοῦ σύνεγγυς τὴν ἐξέλιξιν τῆς γενικῆς καταστάσεως, ἡ ὁποία βεβαίως δὲν εὑρίσκεται σήμερον εἰς καλὸν σημεῖον καὶ οὐδόλως προοιωνίζεται ὁμαλὴ καὶ γαληνιαία.

Ὅσον ἀφορᾷ ἤδη τὰς ἐν Γενεύῃ διεξαχθησομένας συζητήσεις, εἶνε γνωστὸν ὅτι αὗται θέλουν περιστραφῆ εἰς τὸ Ἰταλοαιθιοπικὸν ζήτημα κατὰ πρώτιστον βεβαίως λόγον, τὴν ἐν Μπλέντ εἶτα λαοῦσαν χώραν Διάσκεψιν, καὶ τὸ ἰδιαίτερως ἐνδιαφέρον ἡμᾶς ἀλβανικὸν ζήτημα. Ἀλλ' ἐπὶ τῶν ζητημάτων τούτων πάντων εἶνε γνωσταὶ αἱ ἀπόψεις ἡμῶν, πολλάκις ἀναπτυχθεῖσαι ἀπὸ τῶν στηλῶν μας, εἰς τρόπον ὥστε νὰ μὴ παρίσταται ἤδη ἀνάγκη νέας ἀναπτύξεως αὐτῶν. Ὑποχρεούμεθα ὅμως νὰ παρακολουθήσωμεν μεθ' ὅλης τῆς ἀπαιτουμένης προσοχῆς τὰς συζητήσεις τῆς Γενεύης, διότι φανταζόμεθα ὅτι θὰ καταβληθῇ πᾶσα δυνατὴ προσπάθεια ἀπὸ μέρους πάντων πρὸς εἰρηνικὴν διευθέτησιν τῆς σοβαρωτάτης ἰταλοαιθιοπικῆς διαφορᾶς, τὴν ὁξύτητα τῆς ὁποίας κατέστησεν ἤδη ἐντονωτέραν ἡ παρέμβασις τῆς ἀγγλικῆς κυβερνήσεως. Εἶνε δὲ περιττὸν νὰ τονισθῇ ὅτι θέλει ἀποτελέσει γεγονὸς ἄμεσως ἐνδιαφέρον τὴν ἑλληνικὴν πολιτικὴν ἡ κακὴ τυχὸν τροπὴ τῶν πραγμάτων, ἥτις θὰ ἔχῃ κατ' ἀνάγκην ἀνάλογον ἀντίκτυπον ἐν Μεσογείῳ, τοῦτέστι πρὸ τῶν θυρῶν μας.

Ἀλλὰ τὸ ταξίδιον τοῦ κ. Μαξίμου θὰ ἔχῃ καὶ μίαν ἄλλην, λίαν ὠφέλιμον συνέπειαν, ἀναφερομένην εἰς τὴν ἐξέλιξιν τῶν ἐσωτερικῶν μας πραγμάτων. Διότι ὁ κ. Δ. Μάξιμος θὰ συναντηθῇ μετὰ τοῦ κ. προέδρου τῆς κυβερνήσεως, ἐπανερχομένου εἰς Ἑλλάδα. Καὶ ἡ συνάντησις αὕτη, ἐπαναλαμβάνομεν καὶ πάλιν, θὰ εἶνε ἀναμφιβόλως λίαν ὠφέλιμος, ἰδιαιτέρως ὅσον ἀφορᾷ τὴν ἐπιτακτικὴν ἀνάγκην τῆς ταχίστης λύσεως τοῦ πολιτειακοῦ.

Γνωρίζομεν βεβαίως καλῶς μετὰ ποίου ἀγρύπνου ἐνδιαφέροντος παρακολουθεῖ τὴν κατάστασιν ἐν Ἑλλάδι ὁ κ. πρόεδρος τῆς κυβερνήσεως, μέχρι καὶ τῶν ἐλαφροτέρων ἔτι λεπτομερειῶν αὐτῆς. Γνωρίζομεν καλῶς ὅτι δὲν παραλείπει νὰ ἔρχεται εἰς ἐπικοινωνίαν ἄμεσον μετὰ τῶν διαφόρων ὑπηρεσιῶν, ὁσάκις παρίσταται πρὸς τοῦτο ἀνάγκη καὶ μακρὰν εὑρισκόμενος νὰ διαβιβάζῃ ἐκεῖθεν διαταγὰς καὶ ὑποδείξεις, συστάσεις καὶ προτροπάς.

Ἀλλ' ὁ κ. πρόεδρος τῆς κυβερνήσεως δὲν δύναται ἐκ τοῦ μακρόθεν νὰ ἐπικοινωνῇ μὲ τὴν δημοσίαν γνώμην τῆς χώρας, δὲν δύναται νὰ γνωρίζῃ τὰς ἐκδηλώσεις τοῦ λαϊκοῦ αἰσθήματος, δὲν δύναται νὰ ἔχῃ ὑπ' ὄψιν πλήρη τὴν εἰκόνα τῶν ἐκδηλουμένων ἀμφιβολιῶν, τῶν προκυπτουσῶν ἀνὰ πᾶσαν ἡμέραν ἀνησυχιῶν, τῶν συνεπειῶν τὰς ὁποίας ἐνέχει ἡ ἐπικρατοῦσα ἀβεβαιότης ὅσον ἀφορᾷ τὴν λύσιν τοῦ πολιτειακοῦ ζητήματος, τοῦ θεμελιωδεστάτου τούτου ζητήματος, ἡ παρατεινομένη ἐκκρεμότης τοῦ ὁποίου ἀποτελεῖ πρόσκομμα δεινὸν καὶ ἀνυπέρβλητον, πρόσκομμα, ἐπιφέρον μοιραίως ναυάγιον ὅλων τῶν προσπαθειῶν πρὸς ἐπίλυσιν τῶν λοιπῶν ζητημάτων τῆς χώρας.

Θὰ εἶνε ἄρα ὠφελιμωτάτη ἡ συνάντησις τῶν κ. κ. Μαξίμου καὶ Τσαλδάρη πρὸ τῆς ἐπανόδου τοῦ δευτέρου ἐν Ἑλλάδι. Νηφάλιος τὴν σκέψιν, θετικὸς τὸν νοῦν καὶ ψυχραίμως κρίνων πάντοτε τὰς περιστάσεις, ὁ κ. Δ. Μάξιμος, θὰ κατατοπίσῃ τὸν κ. Πρόξδρον περὶ τῆς ἐνεστώσης θέσεως τῶν ἐσωτερικῶν μας πραγμάτων, θὰ παράσχῃ πρὸς αὐτὸν ὅλας τὰς ἀναγκαίας πληροφορίας, θὰ διατυπώσῃ τὰς ἑκατέρωθεν διαμορφωθείσας ἐπ' ἐσχάτων τελικὰς ἀντιλήψεις, θὰ καταστήσῃ τοὐτέστιν αὐτὸν κοινωνὸν τῶν διαθέσεων καὶ τῶν αἰσθημάτων τοῦ συνόλου τοῦ ἑλληνικοῦ λαοῦ, ὡς ὑφίστανται σήμερον.

Εἶνε εὐχάριστον ἐπίσης τὸ γεγονὸς ὅτι ὁ κ. Μάξιμος ἔχει ἀμέριστον τὴν ἐμπιστοσύνην καὶ τὴν ἐκτίμησιν τοῦ κ. προέδρου τῆς κυβερνήσεως. Θ' ἀκούσῃ ἄρα μὲ τὴν μείζονα δυνατὴν προσοχὴν τοὺς λόγους τοῦ κ. Μαξίμου ὁ κ. πρόεδρος τῆς κυβερνήσεως, θὰ πληροφορηθῇ ἐπαρκῶς ἐξ αὐτῶν περὶ πάντων καὶ ἐπανερχόμενος ἐνταῦθα δὲν θὰ χάσῃ πολύτιμον χρόνον εἰς διεξαγωγὴν ἐρευνῶν καὶ συνεννοήσεων, βολιδοσκοπήσεων καὶ ἀκροάσεων. Ἀλλὰ θὰ εἶνε εἰς θέσιν νὰ προχωρήσῃ ἀμέσως εἰς τὸ ἔργον του, εἰς τρόπον ὥστε ἡ ἡμέρα τῆς ἐν Ἀθήναις ἀφίξεως τοῦ κ. προέδρου τῆς κυβερνήσεως ἐλπίζομεν ὅτι θὰ σημάνῃ τὸν ὁριστικὸν τερματισμὸν τῶν συζητήσεων καὶ τὴν ἄμεσον λῆψιν τῶν ἐπιβεβλημένων ἀποφάσεων.

Εἰς τὴν Ἀβησσυνίαν

Τὸ πρόβλημα τῆς ἐθνικῆς ἑνότητος

Ἀθρόαι αὐτομολήσεις

Ὅλοι οἱ εἰδικοί, οἱ ὁποῖοι ἠσχολήθησαν σήμερον μὲ τὴν περίπτωσιν ἑνὸς ἰταλοαιθιοπικοῦ πολέμου, καὶ ἐξήτασαν τὴν πιθανὴν ἔκβασίν του ἀπὸ τῆς στρατιωτικῆς πλευρᾶς, συμφωνοῦν περὶ τοῦ ὅτι πολλὰ πρά γματα θὰ ἐξαρτηθοῦν ἀπὸ τὸ ἂν πραγματοποιηθῇ ἡ ἐθνικὴ ἑνότης τῆς Ἀβησσυνίας. Ἂν δηλαδὴ ὁ αὐτοκράτωρ Χαϊλὲ Σελασιὲ κατορθώσῃ νὰ ὑπαγάγῃ εἰς πειθαρχίαν τοὺς διαφόρους φυλάρχους, ἡ θέσις τῶν Ἰταλῶν, παρὰ τὴν ὑπεροχήν των ἀπὸ ἀπόψεως πολεμικῶν μέσων, θὰ ἀποβῇ ἐξαιρετικῶς δυσχερής, διότι θὰ κατεξαντληθοῦν εἰς τὸν κλεφτοπόλεμον εἰς τὸν ὁποῖον εἶνε εἰδικευμένοι οἱ Αἰθίοπες.

Ὁ Σὲρ Πέραιβαλ Φίλιπς, ἀπεσταλμένος τοῦ «Ἡμερησίου Τηλεγράφου» εἰς τὴν Ἄδδὶς Ἀμπέμπα, ἐκφράζει εἰς μίαν τελευταίαν ἀνταπόκρισίν του τὴν πεποίθησιν, ὅτι ἐνδεχόμενος πόλεμος θὰ πραγματοποιήσῃ τὴν ἐθνικὴν ἑνότητα εἰς τὴν Ἀβησσυνίαν. Τονίζει ἐπίσης ὅτι ἡ αὐξάνουσα ἀγανάκτησις τοῦ μουσουλμανικοῦ στοιχείου ἐναντίον τῆς Ἰταλίας, ἀποτελεῖ οὐσιῶδη πλευρὰν τῆς ὅλης καταστάσεως.

Μέχρι τοῦδε ὑπῆρχε μία ἀπόστασις μεταξὺ τῶν ὀπαδῶν τοῦ Προφήτου καὶ τῶν Χριστιανῶν τῆς Αἰθιοπίας, ὁ κίνδυνος ὅμως πολέμου ποιὸς συνενώνει σήμερον κατὰ τρόπον, ὁ ὁποῖος προηγουμένως ἐθεωρεῖτο ὡς ἀδύνατος.

Τὴν προπαρελθοῦσαν Κυριακὴν ἔκαμον τὴν ἐμφάνισίν των εἰς τὴν ἐν Ἄδδὶς Ἀμπέμπα ἐκκλησίαν τοῦ Ἁγίου Γεωργίου καὶ Μουσουλμᾶνοι, γεγονὸς, τὸ ὁποῖον κρίνεται ὡς ἔχον ἐξαιρετικὴν σημασίαν.

Ἀφ' ἑτέρου, ἡ ἀβησσυνιακὴ Κυβέρνησις ἔλαβεν αἰτήσεις ἑκατοντάδων Μουσουλμάνων, ζητούντων νὰ καταταγοῦν εἰς τὸν στρατὸν ὡς ἐθελονταί. Ὑπολογίζεται ἤδη, ὅτι περὶ τοὺς 5000 ἄνδρες εἶνε ἕτοιμοι νὰ ἀπαρτίσουν μίαν «Λεγεῶνα τῶν Ξένων», ἡ Κυβέρνησις ὅμως δὲν προβαίνει εἰς τοιαύτην ἐνέργειαν, ἐφόσον διατηρεῖται ἡ εἰρήνη.

Ἐνισχύθησαν ἐπίσης αἱ σχέσεις Αἰθιοπίας καὶ Ὑεμένης. Ὁ Αὐτοκράτωρ διώρισεν ἀντιπρόσωπόν του πλησίον τοῦ Ἰμάμου Γιάχια τῆς Ὑεμένης, εἰς τὴν περιφέρειαν τοῦ ὁποίου ὑπάρχουν περὶ τὰς 6000 Ὑεμενῖται, ἄριστοι πολεμισταί. Ἐμπνέονται ἀπὸ ἰσχυρὸν ἀντιιταλικὸν αἴσθημα καὶ ἰδιαιτέρως οἱ ἐξ αὐτῶν ὑπηρετήσαντες εἰς τὰς ἀποικιακὰς δυνάμεις τῆς Ἐρυθραίας.

Ἡ ἐπαρχία Τζίμμα, ἡ ὁποία εἶνε ἐξ ὁλοκλήρου μωαμεθανική, ἐπιδεικνύει τὴν ἰδίαν ἀξιοσημείωτον ἑνότητα ἐναντίον τῆς Ἰταλίας. Ὁ πρώην ἀνεξάρτητος διοικητὴς τῆς ἐπαρχίας, ὁ ἀποθανὼν Σουλτᾶνος Ἀμπουζίφα, διετήρησε τὴν ἐξουσίαν του δηλώσας ὑποταγὴν εἰς τὸν Αὐτοκράτορα, ὅταν ὁ Μενελὶκ κατέλαβε τὴν ἐπαρχίαν αὐτήν.

Ἐν τέλει ὁ Σὲρ Φίλιπς διαπιστώνει ὅτι ἐσχάτως ἐσημειώθησαν ἀρκετὰ κρούσματα λιποταξίας ἀπὸ τὰς Ἰταλικὰς δυνάμεις. Περὶ τὰς 2000 ἄνδρες τοῦ ἐν Ἐρυθραίᾳ Ἰθαγενοῦς στρατοῦ καὶ 6000 ἐκ τῆς Σομαλίας ηὐτομόλησαν κατὰ τοὺς ἐξ τελευταίους μῆνας πρὸς τοὺς Ἀβησσυνοὺς, συμπαραλαβόντες τοὺς ἵππους καὶ τὸν ὁπλισμόν των.

Περὶ τοὺς 2.500 κάτοικοι τῆς Σομαλίας ἐργαζόμενοι εἰς τὴν κατασκευὴν δρόμων εἰς τὰς προκεχωρημένας ἰταλικὰς θέσεις τοῦ νοτίου μετώπου, διῆλθον πρὸς τὴν Ἀβησσυνίαν λόγῳ τοῦ χαμηλοῦ ἡμερομισθίου, τὸ ὁποῖον ἐλάμβανον καὶ τῆς ἐξαντλητικῆς ἐργασίας.

Αἱ ἐκ Βορρᾶ αὐτομολήσεις εἶνε ἐυεξήγητοι, διότι οἱ ἐκ Τιγραίας Ἀβησσυνοὶ ἔχουν ἰσχυρὸν ἐθνικὸν φρόνημα καὶ ἂν εἶνε εὐχαριστημένοι μὲ τοὺς Ἰταλοὺς ἐν καιρῷ εἰρήνης, δὲν θὰ ἦσαν καθόλου διατεθειμένοι νὰ λάβουν τὰ ὅπλα ἐναντίον τῆς πατρίδος των.

Διὰ τὸν λόγον αὐτόν, οἱ Ἰταλοὶ ἐπὶ μακρὸν χρόνον δὲν εἶχον ἐμπιστοσύνην εἰς τοὺς ἐκ Τιγραίας κληρωτούς. Αἱ αὐτομολήσεις ὅμως ἀπὸ τὴν Σομαλίαν ἀποδεικνύουν, ὅτι ἡ κίνησις μεταξὺ τῶν φυλῶν τῆς περιφερείας ὑπὲρ τῆς Ἀβησσυνίας, εἶνε ἀποτελεσματική. Αἱ Ἰταλικαὶ στρατιωτικαὶ ἀρχαὶ προφανῶς θλίβονται περισσότερον διὰ τὴν ἀπώλειαν τοῦ πολεμικοῦ ὑλικοῦ, τὴν ὁποίαν ὑφίστανται μὲ τὰς αὐτομολήσεις, παρὰ διότι χάνουν ἐμψυχον ὑλικόν.

Γενικῶς, κατὰ τὴν ἐκτίμησιν τοῦ Ἄγγλου δημοσιογράφου, ἡ προσέγγισις τοῦ πολέμου πραγματοποιεῖ τὴν ἐθνικὴν ἑνότητα εἰς τὴν Ἀβησσυνίαν.

ΑΡΧΕΤΑΙ ΣΗΜΕΡΟΝ Η ΔΙΑΝΟΜΗ
εἰς τοὺς ἀναγνώστας τῆς «Πρωΐας» τοῦ Δ' καὶ τελευταίου ΤΟΜΟΥ τῆς
"ΕΠΙΤΟΜΗΣ ΤΗΣ ΠΑΓΚΟΣΜΙΟΥ ΙΣΤΟΡΙΑΣ"
Ἡ διανομὴ θὰ γίνεται εἰς τὰ γραφεῖά μας ἀπὸ τῆς πρωΐας τῆς σήμερον καθ' ἑκάστην 9 π. μ. — 1 μ. μ.
Οἱ ἐν ταῖς ἐπαρχίαις ἀναγνῶσταί μας θὰ παραλαμβάνουν τὰ βιβλία των εἰς τὰ κατὰ τόπους ὑποπρακτορεῖα τῶν ἐφημερίδων.

"ΠΑΓΚΟΣΜΙΟΣ ΓΕΩΓΡΑΦΙΚΟΣ ΑΤΛΑΣ"
εἶνε τὸ μέγα νέον βιβλίον τὸ ὁποῖον ἡ «Πρωΐα» ἐκδίδει διὰ τοὺς ἀναγνώστας της ἀπὸ τῆς 1ης Σεπτεμβρίου
ΚΡΑΤΕΙΤΕ ΚΑΘΗΜΕΡΙΝΩΣ ΤΑ ΔΕΛΤΙΑ ΤΗΣ "ΠΡΩΪΑΣ"

Η ΑΓΓΛΟΪΤΑΛΙΚΗ ΕΝΤΑΣΙΣ

ΕΠΙΔΕΙΚΤΙΚΗ ΕΜΦΑΝΙΣΙΣ ΤΟΥ ΑΓΓΛΙΚΟΥ ΣΤΟΛΟΥ ΕΙΣ ΤΗΝ ΜΕΣΟΓΕΙΟΝ

ΤΟΝ ΟΚΤΩΒΡΙΟΝ ΕΙΣ ΤΟ ΝΑΥΑΡΙΝΟΝ

Ὑπῆρχον χθὲς δημοσιογραφικαὶ πληροφορίαι, κατὰ τὰς ὁποίας ἡ ἐμφάνισις τοῦ Ἀγγλικοῦ Στόλου τῆς Μεσογείου θὰ πραγματοποιηθῇ ἐφέτος ἐνισχυμένη, λόγῳ τῆς δημιουργηθείσης ἐσχάτως ἐπισφαλοῦς καταστάσεως ἐξ ἀφορμῆς τοῦ Ἰταλοαιθιοπικοῦ.

Ἄλλα τηλεγραφήματα διαβιβασθέντα ἐκ Λονδίνου πρὸ ὀλίγων ἡμερῶν, παρεῖχον τὴν πληροφορίαν τῆς ἀναχωρήσεως τῆς μοίρας τῆς

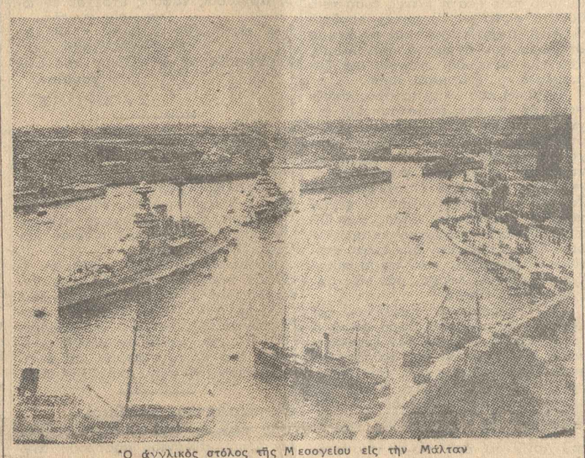

Ὁ ἀγγλικὸς στόλος τῆς Μεσογείου εἰς τὴν Μάλταν

Μεσογείου ἐκ Μάλτας πρὸς ἐκτέλεσιν τοῦ θερινοῦ πλοῦ της.

Ὁ πλοῦς οὗτος πραγματοποιεῖται κατ' ἔτος. Κατὰ τὸ τρέχον ἔτος, ἐν τούτοις, ἡ σημασία του εἶνε ἐξαιρετική, λόγῳ τῶν γεγονότων. Οἱ ἀναγνῶσται τῆς «Πρωΐας» γνωρίζουν ἤδη ἐξ ἄρθρου, δημοσιευθέντος εἰς τὴν στήλην αὐτήν, τὴν σημασίαν, τὴν ὁποίαν ἔχει διὰ τὴν Ἀγγλίαν ἡ Μεσόγειος.

Καὶ ἡ Ἰταλία ὅμως δὲν ἀποδίδει μικροτέραν σημασίαν εἰς τὴν θάλασσαν αὐτήν. Ἂν διὰ τὴν Ἀγγλίαν εἶνε ὁ φυσικὸς δρόμος πρὸς τὰς Ἰνδίας καὶ ἄλλας ἀγγλικὰς ἀποικίας, διὰ τὴν Ἰταλίαν ἡ κυριαρχία ἐπὶ τῆς Μεσογείου ἀποτελεῖ ὄχι μόνον ἀπαραίτητον προϋπόθεσιν διὰ τὴν ἀνενόχλητον ἀποικιακήν της ἐπέκτασιν, ἀλλὰ καὶ διὰ τὴν ἐξασφάλισιν τῆς ἐπιρροῆς της εἰς τὰς χώρας, αἱ ὁποῖαι βρέχονται ἀπὸ τὴν θάλασσαν αὐτήν.

Εἶνε, ἄλλως τε, καὶ ἡ ἰδία μεσογειακὴ δύναμις, γεγονὸς, τὸ ὁποῖον δύναται καὶ μόνον νὰ ἐξηγήσῃ τὸ ἐξαιρετικὸν ἐνδιαφέρον της. Ἐκ τούτου προέκυψεν εἰς ἀγγλοϊταλικὸς ἀνταγωνισμὸς εἰς τὴν Μεσόγειον, ὑπάρχων πρὸ πολλῶν ἐτῶν ἐν λανθανούσῃ καταστάσει, ὁ ὁποῖος ὅμως ἐξεδηλώθη ἐντονώτερον ἐσχάτως, ἐξ ἀφορμῆς τῆς Ἰταλοαιθιοπικῆς διαφορᾶς.

Ἡ Ἀγγλία κατέχει τὰς δύο διεξόδους τῆς Μεσογείου, τὸ Γιβραλτὰρ καὶ τὸ Σουέζ, τοιουτοτρόπως δὲ διαθέτει τὴν δύναμιν νὰ παρεμποδίσῃ τὴν διέλευσιν Ἰταλικῶν πολεμεφοδίων καὶ ἀνδρῶν, προοριζομένων δι' ἕνα ἀποικιακὸν πόλεμον. Ἐπειδὴ δέ, οὐδὲν ἔχει συμφέρον νὰ ἴδῃ τὴν Ἰταλίαν ἐγκαθισταμένην εἰς τὴν Λίμνην Τσάνα, ἐξεδήλωσε τελευταῖως διαθέσεις νὰ κλείσῃ τὴν διώρυγα τοῦ Σουέζ.

Τὸ γεγονὸς τοῦτο ἡ «ἀσφυκτιῶσα Ἰταλία» δὲν ἐφάνη ποσῶς διατεθειμένη νὰ δεχθῇ μὲ ἐσταυρωμένας χεῖρας. Καὶ ἤρχισε τότε ἡ σφοδρὰ πολεμικὴ τοῦ ἀγγλοϊταλικοῦ Τύπου, τὴν ὁποίαν ἠκολούθησαν αἱ γνωσταὶ ἀντιαγγλικαὶ δηλώσεις τοῦ κ. Μουσσολίνι.

Ἀπὸ τῆς στιγμῆς ταύτης κατεφάνη πλέον, ὅτι τὸ ἐπίκεντρον τῆς ἀγγλοϊταλικῆς ἐντάσεως δὲν εἶνε ἡ Αἰθιοπία, ἀλλά, κατὰ πρῶτον λόγον, ἡ Μεσόγειος.

Ἂν ἡ διαφορὰ αὐτὴ δὲν ὀφείλεται εἰς τὸ παρελθόν, τοῦτο ὀφείλεται εἰς τὸ ὅτι ἡ Ἀγγλία ἐνίσχυε συνεχῶς τὴν Ἰταλίαν διὰ νὰ ἐκφοβίζῃ τὴν Γαλλίαν. Ἤδη, ὅμως, ἡ Ἰταλία, ἐνισχυθεῖσα ἀρκετά, τείνει νὰ ἀποτινάξῃ τὴν ἀγγλικὴν κηδεμονίαν, καὶ μάλιστα νὰ στραφῇ ἐναντίον αὐτῆς.

Κατά τινα ἄποψιν, αἱ Ἰταλικαὶ ἀεροπορικαὶ δυνάμεις, εἶνε σήμερον εἰς θέσιν νὰ καταστρέψουν τὴν Μάλτα ναυτικὴν βάσιν τῆς Ἀγγλίας. Ἐν τοιαύτῃ περιπτώσει ἡ Ἰταλία θὰ ἐκυριάρχει ἐντὸς τῆς Μεσογειακῆς λεκάνης, πρᾶγμα ποὺ θὰ ἐπιτρέψῃ τὴν ἀπόκρουσιν τῆς ἀγγλικῆς ἐπιθέσεως ἐκ τῆς θαλάσσης καὶ τὴν ἀπόκρουσιν τῆς ἀεροπορίας, ἐὰν ἡ Ἰταλία ἀποφασίσῃ νὰ ἐπιτεθῇ εἰς τὴν Ἀγγλίαν ἡ διατήρησις ναυτικῶν δυνάμεων εἰς τὴν Μεσόγειον.

Ἐν πάσῃ περιπτώσει, τὴν ἀντίληψιν αὐτὴν φαίνεται νὰ μὴ συμμερίζεται ποσῶς τὸ Ἀγγλικὸν Ναυαρχεῖον, τὸ ὁποῖον ἐναποθέτει ὅλας του τὰς ἐλπίδας εἰς τοὺς πλωτοὺς κολοσσοὺς τοῦ ἀγγλικοῦ Ἔθνους. Ἐφ' ᾧ καὶ διέταξεν ἐφέτος ἐπιδεικτικωτάτην τὴν ἐμφάνισιν τῆς μοίρας τῆς Μεσογείου.

Τοιουτοτρόπως, τὰ κομισθέντα χθὲς ἀγγλικὰ φύλλα περιέχουν ἀρκετὰς λεπτομερείας περὶ τοῦ θερινοῦ πλοῦ τοῦ ἀγγλικοῦ στόλου εἰς τὴν Μεσόγειον.

Ἡ μοῖρα αὐτὴ ἀπέπλευσεν ἐκ Μάλτας τὴν 29ην τρέχοντος, ἤτοι τὴν παρελθοῦσαν Πέμπτην. Ἡ ναυαρχὶς τῆς μοίρας «Βασίλισσα Ἐλισάβετ» εὑρίσκεται ἤδη εἰς τὸ Πορτσμούθ, πρὸς ἐπιδιόρθωσιν, διὰ τὸν λόγον δὲ αὐτὸν ὁ ναύαρχος Σὲρ Οὐίλλιαμ Φίσερ θὰ ὑψώσῃ τὸ σῆμά του ἐπὶ τοῦ «Ρεζολούσιον».

Εἰς τὴν πρώτην φάσιν τῆς ἐπιδείξεως δὲν λαμβάνει μέρος ὁλότρία θωρηκτὰ «Ρεζολούσιον», «Ρήβεντζ» καὶ «Βάλιαντ». Τὸ «Μπάρχαμ» ἀναχωρεῖ σήμερον ἐκ Ντέβονς.

(Συνέχεια εἰς τὴν 3ην σελίδα)

Ο ΑΘΛΗΤΙΣΜΟΣ ΚΑΙ ΤΟ ΚΡΑΤΟΣ

Η ΣΤΡΑΤΕΥΟΜΕΝΗ ΝΕΟΤΗΣ

ΤΟ ΝΟΗΜΑ ΚΑΙ Η ΣΗΜΑΣΙΑ ΤΗΣ ΝΙΚΗΣ

Εἰς τὰ δύο προηγούμενα ἄρθρα μας ἀνεπτύξαμεν τί γίνεται ἄλλοῦ μὲ τὸν σχολικὸν καὶ τὸν πανεπιστημιακὸν ἀθλητισμόν, ποὺ δημιουργεῖ διαρκῶς νέας ἀθλητικὰς δυνάμεις καὶ συνεχίζει μίαν ὡραίαν παράδοσιν, τῆς ὁποίας σκοπὸς εἶνε ἡ «καλυτέρευσις τῆς ράτσας». Θὰ ἔλεγε κανείς, ὅτι ὅπου ὑπάρχει σχολικὸς ἀθλητισμὸς, δεδομένης μάλιστα τῆς ὑποχρεωτικῆς παιδείας, ποὺ ἰσχύει εἰς ὅλας τὰς πολιτισμένας χώρας τοῦ κόσμου, ὁ παρεμβατικὸς εἰς τὸ κεφάλαιον αὐτὸ ρόλος τοῦ κράτους πρέπει νὰ τελειώνῃ ἐκεῖ. Καὶ ὅμως δὲν τελειώνει εἰς τὸ σχολεῖον καὶ τὸ Πανεπιστήμιον. Ἐπεκτείνεται καὶ εἰς ὅσους κρατικοὺς ὀργανισμοὺς ὑπάρχει νέον καὶ ἀκμαῖον ἔμψυχον ὑλικόν, δυνάμενον νὰ βελτιώσῃ τὸν μέσον ὅρον τῆς ἀνθρωπίνης ἀποδοτικότητος: Εἰς τὸν στρατόν, εἰς τὴν ἀστυνομίαν, εἰς τὴν χωροφυλακήν, εἰς τοὺς σιδηροδρόμους, εἰς τὰς πυροσβεστικὰς ὑπηρεσίας, παντοῦ. Ἐκεῖ μάλιστα τὸ κράτος ἐμφανίζεται μὲ ἀμεσώτερον τὸ ἐνδιαφέρον του ὑπὲρ τῆς σωματικῆς καλλιεργείας τῶν ὑπαλλήλων του, διότι αὐτὴ ἔχει μίαν ὀφθαλμοφανῶς πρακτικὴν δι' αὐτὸ ἀξίαν. Εἰς τὸ γυμναστήριον αἴφνης τῆς ἀστυνομικῆς διευθύνσεως τοῦ Βερολίνου, παρακολουθεῖ κανεὶς ἀσκήσεις τῶν ἀνδρῶν της, ποὺ θὰ ἐξέπλησσαν, ἀσφαλῶς, καὶ ἐξ ἐπαγγέλματος ἀκροβάτας. Ἀπὸ μίαν παρομοίαν γυμναστικὴν καὶ ἀθλητικὴν ἐν γένει κίνησιν, δὲν εἶνε καθόλου παράδοξον ὅτι ἐδημιουργήθησαν ἤδη τώρα πολλοὶ πρωταθληταί. Ὁ μέχρι πρὸ τριετίας παγκόσμιος πρωταθλητὴς εἰς τὴν σφαιροβολίαν, ὁ Γερμανὸς Χίρσφελντ, ἦτο ἀστυφύλαξ ἐκ τῶν τροχαίων κίνησιν. Ὁ σημερινὸς παγκόσμιος πρωταθλητὴς τῆς ἐλεύθερας δισκοβολίας, ὁ Σουηδὸς Ἄντερσον, ἀνήκει ἐπίσης εἰς τὸ ἀστυνομικὸν σῶμα. Ὁ χθεσινὸς ποωτοαθλητὴς τῆς Εὐρώπης εἰς τὸ ἄλμα εἰς μῆκος (7.72), ὁ πολὺς Γερμανὸς Λάϊχιουμ, προέρχεται ἀπὸ τὰς φάλαγγας τῆς Ράϊχσβερ. Ἄπειρα παραδείγματα θὰ ἠμποροῦσε ν' ἀναφέρῃ κανείς, ποὺ ἀποδεικνύουν ὅτι ἡ ὑποχρεωτικὴ ἄθλησις τῶν ἀνδρῶν τῶν συνταγμάτων καὶ τῶν σωμάτων ἀσφαλείας, ἀναγκαία καὶ ἐκ λόγων σκοπιμότης ἄλλωστε, ἀπέδωκεν ἄλλοῦ πλουσίους καρπούς. Κυρίως ὄχι διότι ἐδημιούργησε μερικοὺς πρωταθλητάς, ἀλλὰ διότι ἐδημιούργησε τὸν γενικὸν ἐκεῖνον ἀθλητικὸν ὀργασμόν, ἀπὸ τὸν ὁποῖον ἦτο φυσικὸν νὰ ἐμφανισθοῦν καὶ νὰ διακριθοῦν πέντε ἢ δέκα ἀθληταὶ μὲ σπάνια ψυχικὰ καὶ σωματικὰ χαρίσματα. Ἔχει πράγματι συμβολικὴν σχεδὸν σημασίαν τὸ γεγονός, ὅτι ἡ στρατευομένη νεότης ἄλλων χωρῶν, παραλλήλως ποὸς τὴν καθαρῶς πολεμικὴν προπαρασκευήν της, ἐπιδίδεται εἰς τὸν ἀθλητισμὸν, τὴν θρησκείαν δηλαδὴ τοῦ ἀμφικτυονισμοῦ καὶ τῆς εἰρήνης.

Προκειμένου τώρα νὰ ἐξετάσῃ κανεὶς ἂν κάτι παρόμοιον γίνεται καὶ εἰς τὴν Ἑλλάδα, ἀνάγκη πᾶσα νὰ καθορίσῃ ἐκ τῶν προτέρων τὴν δικαιοδοσίαν καὶ μαζὶ μὲ αὐτὴν καὶ τὴν εὐθύνην ἑνὸς ἑκάστου. Διότι, τόσον τὸ ὑπουργεῖον τῶν Στρατιωτικῶν, ὅσον καὶ τὸ Γενικὸν Ἐπιτελεῖον, ἐπέδειξαν ἕως τώρα, μέσα εἰς τὴν ἀκτῖνα τῆς δικαιοδοσίας των φυσικά, ἔνα ζωηρότατον ἐνδιαφέρον ὑπὲρ τοῦ ἀθλητισμοῦ. Ἀφήνομεν κατὰ μέρος τὴν ὁπλασκίαν, ἡ ὁποία προώδευσε σημαντικῶς εἰς τὸν τόπον μας, χάρις εἰς τὴν ὑπὸ τοῦ Ἐπιτελείου μετάκλησιν εἰδικοῦ καθηγητοῦ ἐξ Οὐγγαρίας, αἱ προσπάθειαι τοῦ ὁποίου συνετέλεσαν εἰς τὴν δημιουργίαν μιᾶς ἀξιολόγου ἐθνικῆς ὁπλομαχητικῆς ὁμάδος, ἀποτελουμένης σχεδὸν ἐξ ὁλοκλήρου ἀπὸ ἀξιωματικοὺς τοῦ ἑλληνικοῦ στρατοῦ. Περιοριζ

Θεάματα

ΑΘΗΝΑΙΟΝ. «Ξένη ψυχή τρελλή».
ΑΤΛΑΝΤΣ. (Πατησίων-Λεωνίδου). «Ο Ἀπαχής ἐπιτελεστής».
ΚΑΣΙΝΟ. «Ἡ Ἠερίτιδα». Β' σειρά.
ΛΥΡΑ. (Πατησίων-Λεωνίδου). «Πάστορας».
ΛΑΪΚΟΝ (Λαϊκή πλατεία). Ἀργυρ. Λόρκα «Λαϊκὴ Ἀγάπη». Ἀργυρ. Μάρκος Ἀμπελᾶς.
ΛΑΡΙΣΑ. Χάδεν Ρεμπίρ (Θέατρον Μαρίκας Λεοπουλοῦ). Ἀργυρ. Λόρκα «Ὁ Ἔρωτας μ' ἐκάλεσε».
ΠΕΛΛΑΣ. «Ἐπὶ σάρκας». 2α σειρὰ «Κάτι ἀπὸ τὴν Ἀγάπη».
ΣΑΛΑΜΙΝΑ. «Ἀβάπητος Μόλος».
Κινηματογράφοι

ΑΘΗΝΑΪΚΟΝ. «Ἔρωτας Ἐρήμων».
ΑΙΘΗΡ. «Ἡ παραφροσύνη».
ΑΛΑΣκα. «Τεχρανία».
ΑΤΤΙΚΟΝ. «Ἡ ἀγκαλιὰ τοῦ θανάτου».
ΒΕΡΝΙΚΗ. «Ἐνὸς ἀνεμου ὁ ἕνας θάλος».
ΒΙΚΤΩΡΙΑ. «Ἐπιφορὰ ἐπὶ ἐπιφορᾶς».
ΓΑΛΑΞΙΑ. «Λησταρχοπαιδιά χωρίς».
ΕΛΠΙΣ. «Ἡ ἀγκαλιὰ τοῦ θανάτου».
ΕΥΤΕΡΠΗ. «Ἡ νύχτα στὴ Βενετία».
ΕΣΠΕΡΙΟΝ. «Ἔρωτας ἀγάπη στὴ σκιά».
ΚΑΛΛΙΤΟΝ. «Ἔρωτας καὶ σκιάδι».
ΚΡΙΤΩΝ. «Ἡ ἀγάπη τῶν ἡφαίστων».
ΚΥΡΕΝΗ Σ. «Τὸ σκάφος τῶν σκοπιμοτήτων».
ΛΗΤΩ. «Ἀλλαγμένοι ἄνθρωποι».
ΛΥΖΑ. «Ἐλᾶτε».
ΜΕΤΡΟ. «Ἐπιστολὴ ἀγάπης».
ΠΕΙΡΑΙΩΣ. «Ἀπόψε ἀγαπιόμαστε».
ΠΑΛΛΑΣ. «Ἡ ἀγάπη τῶν ἡφαίστων».
ΠΑΛΛΑΔΙΟΝ. «Ἡ ἀγάπη τῶν ἡφαίστων».
ΠΕΥΚΗ. «Τὸ γεφάκι».
ΡΟΥΞ. «Κάποιος ἀγαπᾶ».
ΡΟΥΑΛΙΝ. «Ἡ φωτιὰ τῆς κόλασης».
ΣΑΝΤΑΡΟΖΑ. «Ἡ ἀγάπη τῶν ἡφαίστων».
ΣΑΛΑΜΙΝΑ. «Ἀβάπητος Μόλος».
ΣΤΑΛΙΝ. «Ἀλλαγμένοι ἄνθρωποι».
Παραστάσεις καὶ Πρακτορεῖα

ΜΠΟΥΜΠΟΥΝΙΕΡΑ Κηφισιᾶς. (Φίλιππος Μαρκόπουλος). Ἀπόψε καὶ αὔριο τὸ ἀριστοκρατικὸν ἔργον «Ἡ Ἀγάπη τῶν Ἡφαίστων» (Ἐπὶ Ἑλλάδος).
ΤΙΤΑΝΙΑ (Χαλάνδρι). «Ἀπὸ νύχτα στὸ Μπάστ Κ. Κεάτον».

Ραδιόφωνον

ΒΟΥΑΛΕΣΤΗ (304,5 κμ.) (Ἀθ.) 11 π.μ. Δίσκοι. 12 π.μ. Κλαρινέτο καὶ πιάνο. 5,10 μ.μ. Ὀλιγοψαλτικὴ ἐκκλησιαστικὴ μουσικὴ. 5,40 μ.μ. Ἐλαφρὰ μουσικὴ. 6 μ.μ. Ἐλαφρὰ μουσικὴ. 8 μ.μ. Ἐλαφρὰ μουσικὴ.
ΒΟΥΚΟΥΡΕΣΤΙ (394 κμ.) (Ἀθ.) 12 μ.μ. Ἐλαφρὰ μουσικὴ. 2 μ.μ. Ἐλαφρὰ μουσικὴ. 5,45 μ.μ. Ἐλαφρὰ μουσικὴ. 9 μ.μ. Ἐλαφρὰ μουσικὴ. 9,30 μ.μ. Ἐλαφρὰ μουσικὴ. 10 μ.μ. Ἐλαφρὰ μουσικὴ.
ΒΡΕΣΛΑΥΗ (325,1 κμ.) (Ἀθ.) 7 μ.μ. Ἐλαφρὰ μουσικὴ.
ΒΡΥΞΕΛΛΑΙ (322,6 κμ.) (Ἀθ.) 1,45 μ.μ. Ἐλαφρὰ μουσικὴ. 5,30 μ.μ. Ἐλαφρὰ μουσικὴ. 9 μ.μ. Ἐλαφρὰ μουσικὴ. 10 μ.μ. Ἐλαφρὰ μουσικὴ.
ΒΟΥΔΑΠΕΣΤΗ (Ἀθ.) 12 μ.μ. Ἐλαφρὰ μουσικὴ. (Ἀκούει: Σκόπια Νο 5). 5 μ.μ. Ἐλαφρὰ μουσικὴ. 9 μ.μ. Ἐλαφρὰ μουσικὴ. 9,40 μ.μ. Ἐλαφρὰ μουσικὴ. 10 μ.μ. Ἐλαφρὰ μουσικὴ.
ΒΕΡΟΛΙΝΟ (Ἀθ.) 12 μ.μ. Ἐλαφρὰ μουσικὴ. 2 μ.μ. Ἐλαφρὰ μουσικὴ. 5,30 μ.μ. Ἐλαφρὰ μουσικὴ. 9 μ.μ. Ἐλαφρὰ μουσικὴ. 10 μ.μ. Ἐλαφρὰ μουσικὴ.
ΒΕΡΟΛΙΝΟ ΒΑΒΕΛΣΒΕΡΓ (413 κμ.) (Ἀθ.) 12 μ.μ. Ἐλαφρὰ μουσικὴ. 2 μ.μ. Ἐλαφρὰ μουσικὴ. 5,30 μ.μ. Ἐλαφρὰ μουσικὴ. 9 μ.μ. Ἐλαφρὰ μουσικὴ. 10 μ.μ. Ἐλαφρὰ μουσικὴ.
ΒΙΕΝΝΗ (Ἀθ.) 12 μ.μ. Ἐλαφρὰ μουσικὴ. 2 μ.μ. Ἐλαφρὰ μουσικὴ. 5,30 μ.μ. Ἐλαφρὰ μουσικὴ. 9 μ.μ. Ἐλαφρὰ μουσικὴ. 10 μ.μ. Ἐλαφρὰ μουσικὴ.
ΒΡΑΤΣΛΑΒΗ (325,1 κμ.) (Ἀθ.) 12 μ.μ. Ἐλαφρὰ μουσικὴ. 2 μ.μ. Ἐλαφρὰ μουσικὴ. 5,30 μ.μ. Ἐλαφρὰ μουσικὴ. 9 μ.μ. Ἐλαφρὰ μουσικὴ. 10 μ.μ. Ἐλαφρὰ μουσικὴ.
ΒΡΥΞΕΛΛΑΙ (322,6 κμ.) (Ἀθ.) 12 μ.μ. Ἐλαφρὰ μουσικὴ. 2 μ.μ. Ἐλαφρὰ μουσικὴ. 5,30 μ.μ. Ἐλαφρὰ μουσικὴ. 9 μ.μ. Ἐλαφρὰ μουσικὴ. 10 μ.μ. Ἐλαφρὰ μουσικὴ.
ΒΟΥΔΑΠΕΣΤΗ (Ἀθ.) 12 μ.μ. Ἐλαφρὰ μουσικὴ. 5 μ.μ. Ἐλαφρὰ μουσικὴ. 9 μ.μ. Ἐλαφρὰ μουσικὴ. 10 μ.μ. Ἐλαφρὰ μουσικὴ.
ΒΕΡΟΛΙΝΟ (Ἀθ.) 12 μ.μ. Ἐλαφρὰ μουσικὴ. 2 μ.μ. Ἐλαφρὰ μουσικὴ. 5,30 μ.μ. Ἐλαφρὰ μουσικὴ. 9 μ.μ. Ἐλαφρὰ μουσικὴ. 10 μ.μ. Ἐλαφρὰ μουσικὴ.
ΒΕΡΟΛΙΝΟ ΒΑΒΕΛΣΒΕΡΓ (413 κμ.) (Ἀθ.) 12 μ.μ. Ἐλαφρὰ μουσικὴ. 2 μ.μ. Ἐλαφρὰ μουσικὴ. 5,30 μ.μ. Ἐλαφρὰ μουσικὴ. 9 μ.μ. Ἐλαφρὰ μουσικὴ. 10 μ.μ. Ἐλαφρὰ μουσικὴ.
ΒΙΕΝΝΗ (Ἀθ.) 12 μ.μ. Ἐλαφρὰ μουσικὴ. 2 μ.μ. Ἐλαφρὰ μουσικὴ. 5,30 μ.μ. Ἐλαφρὰ μουσικὴ. 9 μ.μ. Ἐλαφρὰ μουσικὴ. 10 μ.μ. Ἐλαφρὰ μουσικὴ.

Διαθέτοντες τὸν ἐκπομπὸν τῆς Ἐμμανουὴλ Γ. Κασιμάτης
Καλλιμάρμαρα καὶ Σκιαδοῦ 51

ΛΟΙ. Ἡ τελευταία κατὰ χρονικὴν σειρὰν εἰκὼν τῆς ἐκφυλίσεως παρὰ τὴν Εὐβοϊκὴν Λίμνην δίδασκε πολλοὺς τῶν ἐξ Ἀθηνῶν ἐκεῖσε κατὰ κοιλιοῦν, ὡς ἀναγγέλλει ἡ ἐπιστολὴ τῆς ἐπιστολῆς τῆς κυρίου Ἀ. Ἐν τῷ μεταξὺ ἐν τῷ ἐκφυλίσει τῆς ἐκφυλίσεως ἐπὶ τῶν ἀμφιβόλων ἀνεπαρκῶν. Καὶ στρατηγὸν Μπαρατίβ ζήσας ἐπεγόνους μίας ἐπιγραφῆς εἰς τὸν πολυτέκνον.

Ὁ στρατηγὸς Μπαρατίβ κατὰ τοιοῦτον τρόπον ἐξωδοιμόνευσε τὸν Ἰταλὸν Πρωθυπουργὸν, ἀλλὰ κατὰ τὴν γνώμην τῆς προσεχοῦς ὀφίλεις τοῦ ἀντικατεστάτου τοῦ στρατηγοῦ ὑπόμονε τελμηρὸν. Ἀπέφασε νὰ ρίψῃ τὴν ἐπιφάνειαν πραγματι ἀπονενοησμένος διέθετε ἐναντίον τοῦ πρωτεστάτου τοῦ ἀυτοκράτορος Μενελίκ, τὴς ὁποίας ἀνάπτυξις ἐπαυ. Οὕτως ἐζήτησε ἡ ἀφίξεις ἀπὸ τὴν ἀνάγκη τὴν ἀπὸ τὴν ἀνάγκη τὴν ἀπὸ τὴν ἀνάγκη τὴν

5η ΠΡΩΪΝΗ

Η ΓΕΝΟΜΕΝΗ ΠΑΡΑΧΩΡΗΣΙΣ ΤΩΝ ΑΙΘΙΟΠΙΚΩΝ ΠΕΤΡΕΛΑΙΩΝ

ΕΙΣ ΑΓΓΛΟ - ΑΜΕΡΙΚΑΝΙΚΟΝ ΟΜΙΛΟΝ ΜΕΤΑΒΑΛΛΕΙ ΑΡΔΗΝ ΤΗΝ ΚΑΤΑΣΤΑΣΙΝ

ΑΙ ΔΥΟ ΟΨΕΙΣ ΤΟΥ ΝΟΜΙΣΜΑΤΟΣ

ΕΠΙΣΗΜΟΣ ΒΡΕΤΑΝΝΙΚΗ ΑΝΑΚΟΙΝΩΣΙΣ

ΛΟΝΔΙΝΟΝ, 1. ('Αθην. Πρακτ.). 'Επίσημον.—Μέχρις άργὰ τὴν νύκτα ἡ Βρεταννικὴ κυβέρνησις δὲν εἶχε λάβει καμμίαν ἐπίσημον ἐπιβεβαίωσιν τῆς δημοσιογραφικῆς πληροφορίας περὶ τῆς παραχωρήσεως, τῆς γενομένης εἰς τὴν 'Αφρικανικὴν 'Εταιρείαν ἐκμεταλλεύσεως καὶ ἀναπτύξεως τῆς ἐκπροσωπουμένης ὑπὸ τοῦ κ. Ρίκετ ἐκ μέρους τῆς ἀθησσυνιακῆς κυβερνήσεως, πετρελαιοπηγῶν. 'Ο κ. Ρίκετ εἶνε "Αγγλος ὑπήκοος καὶ μολονότι ἡ ἑταιρεία εἶνε ἀμερικανική, ὑπάρχουν εἰς αὐτὴν ἀγγλικὰ κεφάλαια. Προστίθεται ὅτι εἰς τὴν ἑταιρείαν ἐδόθησαν οὐ μόνον δικαιώματα ἐπὶ τῶν πετρελαιοπηγῶν, ἀλλὰ καὶ ἐπὶ ἄλλων ἐθνικῶν πόρων δι' 75 ἔτη καὶ ὅτι αὕτη διαθέτει κεφάλαιον δέκα ἑκατομμυρίων λιρῶν.

Αἱ πληροφορίαι ἐνεποίησαν κατάπληξιν εἰς Λονδῖνον, οἱ δὲ ἐπίσημοι κύκλοι ἔκριναν ἀναγκαῖον νὰ ἐκδώσουν ἀνακοίνωσιν, ἐν τῇ ὁποίᾳ δηλοῦν ὅτι οὐδεμία ὑποστήριξις ἢ ἐπίσημος ἐνθάρρυνσις ἐδόθη εἰς τὴν ἐπιχείρησιν αὐτήν, διὰ τὰς ἐνεργείας τῆς ὁποίας ἡ βρεταννικὴ κυβέρνησις οὐδεμίαν πληροφορίαν εἶχε. Διετάχθη παραυτὰ ἡ ἐνέργεια ἀνακρίσεων ὁ δὲ ἐν 'Αντὶς 'Αμπέμπα Βρεταννὸς πρεσβευτὴς ἐκλήθη νὰ ὑποβάλῃ λεπτομερῆ ἔκθεσιν, ἥτις ἀναμένεται ἀπὸ στιγμῆς εἰς στιγμήν. 'Εν τῷ μεταξὺ ὁ ὑπουργὸς τῶν 'Εξωτερικῶν σὲρ Σάμουελ Χόαρ καὶ ὁ ἐπὶ τῶν ὑποθέσεων τῆς Κ.Τ.Ε. κ. "Εντονυ "Εντεν συνεσκέφθησαν ἐπανειλημμένως, χαρακτηριστικὸν δὲ γεγονὸς τῆς σοβαρότητος τῆς καταστάσεως εἶνε τὸ κατωθι ἀνακοινωθέν, τὸ ἐκδοθὲν ἀργὰ χθὲς τὴν νύκτα ὑπὸ τοῦ ὑπουργείου τῶν 'Εξωτερικῶν.

«Ἡ κυβέρνησις τῆς Α. Μ. οὐδεμίαν ἔλαβε ἐπιβεβαίωσιν τῆς πληροφορίας τῆς δημοσιευθείσης εἰς τὸν «Ἡμερήσιον Τύπον» περὶ γενομένων παραχωρήσεων ἐκ μέρους τῆς ἀθησσυνιακῆς κυβερνήσεως εἰς ἀγγλικὴν ἑταιρείαν, ἔκρινεν ὅμως ἀναγκαῖον νὰ παράσχῃ ὁδηγίας πρὸς τὸν ἐν 'Αντὶς 'Αμπέμπα πρεσβευτὴν, ὑπὸ τὸ πνεῦμα ὅτι παρόμοιαι παραχωρήσεις θὰ ἔπρεπε νὰ ἀποτελέσουν τὸ ἀντικείμενον προκαταρκτικῶν συνομιλιῶν τῆς κυβερνήσεως τῆς Α. Μ. μετὰ τῶν κυβερνήσεων Γαλλίας καὶ 'Ιταλίας, ἐπὶ τῇ βάσει τοῦ δευτέρου ἄρθρου τῆς Τριμεροῦς Συνθήκης τοῦ 1906. 'Υπὸ τὰς συνθήκας αὐτὰς ὁ σὲρ Σίδνεϋ Μπάρτον ἐξουσιοδοτήθη, ἐφ' ὅσον ἡ πληροφορία εἶνε ἀληθὴς, νὰ γνωρίσῃ πρὸς τὸν Αὐτοκράτορα ὅτι ἡ κυβέρνησις τῆς Α. Μ. φρονεῖ ὅτι θὰ ἔπρεπε νὰ μὴ προβῇ εἰς τὴν παραχώρησιν αὐτήν».

'Η ταχεῖα αὕτη ἐνέργεια τῆς βρεταννικῆς κυβερνήσεως ἐπεκροτήθη πλήρως εἰς τοὺς Παρισίους καὶ τὴν Ρώμην. Εἰς Παρισίους τονίζεται ὅτι ἡ βρεταννικὴ στάσις θὰ διευκολύνῃ τὰ πράγματα εἰς τὴν Γενεύην, ὅπου ἡ Ἰταλο—ἀθησσυνιακὴ διένεξις θὰ ἐξετασθῇ ὑπὸ τοῦ Συμβουλίου τῆς Κ.Τ.Ε. μεθαύριον Τετάρτην. Εἰς τὴν Ρώμην ἐπίσης ἐξεφράζετο χαρὰ διὰ τὴν ἐνέργειαν αὐτὴν τῆς βρεταννικῆς κυβερνήσεως.

ΑΝΑΤΡΕΠΕΤΑΙ Η ΚΑΤΑΣΤΑΣΙΣ

ΒΕΡΟΛΙΝΟΝ, 1. (Τρανζόσεαν).— 'Η ἐκχώρησις τῆς ἐκμεταλλεύσεως τοῦ φυσικοῦ πλούτου τῆς 'Αβησσυνίας εἰς τὴν ἀγγλο—ἀμερικανικὴν ἑταιρείαν, προὐξένησεν ἀγανάκτησιν ἐν 'Ιταλίᾳ, ἡν διερμηνεύει ὁ ἰταλικὸς Τύπος. 'Αντιθέτως, ὁ γαλλικὸς Τύπος σταθμίζει ἄλλως τὰ πράγματα καὶ καταλήγει εἰς ὅλως διάφορα συμπεράσματα.

'Η «Ματὲν» λ. χ. ἐρωτᾷ:

«Ποῖος δύναται νὰ κατηγορήσῃ τὸν Νεγκοὺς διότι προὐτίμησε νὰ προικίσῃ τὴν χώραν του μὲ μίαν περίοδον οἰκονομικῆς ἀναπτύξεως ἀπὸ τοῦ νὰ ὑποκύψῃ εἰς τὴν ἐπαύσιον ἥτταν; 'Υπὸ τὸ φῶς τῶν σημερινῶν γεγονότων — ἐξακολουθεῖ — ἐξηγοῦνται ἤδη οἱ λόγοι, τοὺς ὁποίους ὁ Νεγκοὺς εἶπε περὶ τὰ τέλη 'Ιουλίου, ὅτι ἂν ἡ 'Ιταλία ἀναμένῃ καὶ ἐλπίζῃ νὰ λάβῃ ἐντολὴν ἐπὶ τῆς 'Αβησσυνίας, διαπράττηθελεν ὑποθληθῆ ὑπὸ ἐντολὴν, δὲν θὰ ἦτο ἡ 'Ιταλία ἡ ἐντολοδόχος Δύναμις».

Συνεχίζουσα ἡ «Ματὲν» ἐρωτᾷ ἂν ἡ 'Ιταλία θὰ ἐδέχετο ἐντολὴν ἐπὶ ἐδάφους τοῦ ὁποίου δὲν θὰ εἶχε τὸ δικαίωμα νὰ ἐκμεταλλευθῇ τοὺς φυσικοὺς πόρους.

«Δὲν εἶνε δυνατὸν — λέγει — ἡ ἰδιωτικὴ αὐτὴ συμφωνία νὰ παραβιάζῃ τὰς συνθήκας τοῦ 1906 καὶ τοῦ 1925, διότι ἡ 'Αβησσυνία οὐδέποτε ἀνεγνώρισε τὴν νομιμότητα τῶν συνθηκῶν αὐτῶν, αἱ-τινες συνήφθησαν μεταξὺ 'Αγγλίας, Γαλλίας καὶ 'Ιταλίας».

'Η ἐφημερὶς, συνεχίζουσα, παρατηρεῖ ὅτι ἡ ἐκχώρησις ἀποτελεῖ πλῆγμα σκληρὸν κατὰ τῆς 'Ιταλίας. «'Εν πάσῃ περιπτώσει — λέγει — ἡ συμφωνία αὕτη ἀποκαλύπτει διὰ πρώτην φορὰν τὰ πραγματικὰ ἐλατήρια τῆς ὅλης διενέξεως».

'Η «Ζουρνὰλ» φρονεῖ ὅτι διὰ τῆς συμφωνίας ταύτης, ὁ Νεγκοὺς παρεχώρησεν εἰς τὴν ἀγγλο — ἀμερικανικὴν ἑταιρείαν τὸ δικαίωμα τῆς ἐκμεταλλεύσεως τῶν πλουτοφόρων πηγῶν τῆς χώρας του.

«'Η κυβέρνησις τῶν 'Ηνωμένων Πολιτειῶν — παρατηρεῖ ἡ ἐφημερὶς — διακηρύσσει τὴν οὐδετερότητά της, ἀλλ' οἱ ὑπήκοοί της λαμβάνουν τὴν μερίδα τοῦ λέοντος ἐκ τῶν λαφύρων. 'Η ἀπροσδόκητος αὕτη συμφωνία δύναται νὰ ἔχῃ καὶ καλὸν ἀποτέλεσμα ἂν ὠθήσῃ τὴν 'Ιταλίαν νὰ λάβῃ ὑπ' ὄψιν ὅτι αἱ διεθνεῖς περιπλοκαὶ καθίστανται σοβαρότεραι. "Απαξ ἔτι — καταλήγει — ὁ Νεγκοὺς κατεδείξε τὴν ἀποφασιστικὴν δύναμίν του, ὅπως ἀντιστῇ κατὰ τῶν 'Ιταλῶν καὶ κρατήσῃ αὐτοὺς μακρὰν τῆς 'Αβησσυνίας».

ΚΑΙ Η ΑΛΛΗ ΟΨΙΣ

ΠΑΡΙΣΙΟΙ, 1. (Τηλεγραφικῶς). — Τινὲς τῶν ἐν Ρώμῃ Γάλλων ἀνταποκριτῶν, τηλεγραφοῦν, ὅτι ἡ εἰδησις τῆς ἐκχωρήσεως τῶν Αἰθιοπικῶν πετρελαίων, ἐγένετο δεκτὴ εἰς τοὺς ἰταλικοὺς κύκλους μετ' ἐκπλήξεως καὶ ἀγανακτήσεως, ἀλλὰ καὶ μὲ ποιάν τινα χαράν, διότι τὸ γεγονὸς τοῦτο θὰ καταστήσῃ δυσχερῆ τὴν θέσιν τῆς Μεγάλης Βρετεννίας καὶ ἀνίσχυρον τὴν ἐκστρατείαν της ὑπὲρ τῶν κυρώσεων.

«Ὁ χαρακτηρισμὸς, λέγουν, τῆς εὐγενοῦς ἀνδριοστελείας, τὸν ὁποῖον ἔδιδεν ἡ 'Αγγλία εἰς τὰς ὑφιστάμενας ἐνεργειας της, παύει ὑφιστάμενος. 'Εξ ἄλλου θὰ εἶνε δύσκολον εἰς τὴν 'Αγγλίαν νὰ καταπείσῃ τὴν ὁλότητα τῶν κρατῶν τῆς Κ. Τ. Ε. νὰ ἔλθουν εἰς ρῆξιν πρὸς τὴν 'Ιταλίαν διὰ νὰ ὠφεληθοῦν αἱ Τράπεζαι καὶ οἱ ἐπιχειρηματίαι τοῦ Λονδίνου.»

Οἱ ἴδιοι ἰταλικοὶ κύκλοι εἶνε ἀκόμη εὐχαριστημένοι διότι θὰ τοποθετηθοῦν ἀγγλικὰ κεφάλαια εἰς τὴν Αἰθιοπίαν καὶ ὅταν ἡ 'Ιταλία θὰ εἶνε κυρίαρχος τῆς χώρας, θὰ ἔχῃ νὰ συζητήσῃ μὲ "Αγγλους.

«Ἡ διάθεσις μεγάλων κεφαλαίων, λέγουν, εἶνε ἀπαραίτητος διὰ τὴν ἐκμετάλλευσιν τῆς χώρας.»

Κατὰ τηλεγραφήματα ἐξ ἄλλου ἐκ Λονδίνου, καὶ εἰς τοὺς αὐτόθι διεθνεῖς κύκλους κρατεῖ ἡ πεποίθησις ὅτι ἡ ὑπόθεσις τῆς ἐκχωρήσεως τῶν πετρελαίων δυσχεραίνει τὴν θέσιν τῆς 'Αγγλίας. 'Ο κ. "Εντεν θὰ ἐπιχειρήσῃ διὰ μίαν ἀκόμη φορὰν νὰ πείσῃ τὸν κ. Μουσσολίνι, ὅπως δεχθῇ τὴν εἰρηνικὴν λύσιν τοῦ ζητήματος, εἶνε ὅμως πολὺ ἀμφίβολον ἂν θὰ ἐπιτύχῃ.

Ὡς πρὸς τοὺς γαλλικοὺς διπλωματικοὺς κύκλους, πιστεύουν οὗτοι, ὅτι ἡ δημιουργουμένη κατάστασις εἶνε ἐπωφελὴς διὰ τὴν Γαλλίαν. 'Εφ' ὅσον ἡ 'Αγγλία εὑρίσκεται ἐν ἀτόπῳ, πιστεύουν ὅτι θὰ δυνηθοῦν ἤδη εὐκολώτερον νὰ πείσουν τὴν κυβέρνησιν Μπάλντουϊν ν' ἀναλάβῃ ρητὰς ὑποχρεώσεις διὰ τὴν περίπτωσιν πολέμου εἰς τὴν 'Ηπειρωτικὴν Εὐρώπην, εἰς ἀντάλλαγμα τῆς γαλλικῆς συμμετοχῆς εἰς ἐνδεχομένας κυρώσεις κατὰ τῆς 'Ιταλίας.

Η ΑΦΡΙΚΑΝΙΚΗ ΕΤΑΙΡΕΙΑ

ΠΑΡΙΣΙΟΙ, 1. (Τηλεγραφικῶς).— Κατὰ τηλεγραφήματα ἐκ Νέας Ὑόρκης πρὸς τὸν «Μικρὸν Παρισινὸν», ἡ ἑταιρεία ἡ ὁποία ἀγέλαβε τὴν ἐκμετάλλευσιν τοῦ φυσικοῦ πλούτου τῆς Αἰθιοπίας, ἱδρύθη τὴν ἐνδεκάτην 'Ιουλίου 1935 εἰς τὴν 'Αμερικήν. Τὸ ἱδρυτικὸν κεφάλαιόν της ἀποτελεῖται ἀπὸ 5.000 μετοχάς, τῶν ὁποίων ἑκάστη ἔχει τιμὴν χιλίων δολλαρίων.

Μεταξὺ τῶν ἱδρυτῶν της εἶνε οἱ 'Εδουάρδος Γουΐλλιαμς, 'Αρθοῦρος Μπρίτων καὶ Βικέντιος Γούεστρουπ. Οἱ κυριώτεροι ὅμως ἱδρυταὶ παραμένουν ἄγνωστοι.

ΑΙ ΤΕΛΕΥΤΑΙΑΙ ΕΙΔΗΣΕΙΣ ΤΗΣ ΝΥΚΤΟΣ

ΤΟ ΔΙΑΤΑΓΜΑ ΔΙΑ ΤΗΝ ΕΠΑΝΑΦΟΡΑΝ ΤΩΝ ΧΩΡΟΦΥΛΑΚΩΝ

Εἰς τὴν ἐπὶ τῆς ἐξουσιοδοτήσεως κοινοβουλευτικὴν ἐπιτροπὴν ἀπεστάλη ὑπὸ τοῦ ὑπουργείου τῶν 'Εσωτερικῶν πρὸς ἔγκρισιν τὸ νομοθετικὸν διάταγμα περὶ ἐπαναφορᾶς τῶν ἀπομακρυνθέντων συνεπείᾳ τοῦ κινήματος ὁπλιτῶν τῆς Χωροφυλακῆς μέχρι τοῦ βαθμοῦ τοῦ ἐνωμοτάρχου συμπεριλαμβανομένου.

Διὰ τοῦ διατάγματος ὁρίζεται ὅτι συνιστᾶται πρὸς τοῦτο ἐπιτροπὴ ἐκ δύο ἀνωτέρων καὶ ἑνὸς κατωτέρου ἀξιωματικοῦ τῆς Χωροφυλακῆς, τοὺς ὁποίους ὁρίζει ὁ ὑπουργὸς καὶ ἡ ὁποία θὰ ζητήσῃ ἐκθέσεις τῶν κατὰ τόπους διοικητῶν τῆς Χωροφυλακῆς, εἰς τὰς ὁποίας θὰ ἀναφέρουν οὗτοι τὴν δρᾶσιν τῶν ἀπομακρυνθέντων, τόσον κατὰ τὴν διάρκειαν τοῦ κινήματος, ὅσον καὶ μετ' αὐτό.

'Επὶ τῇ βάσει τῶν ἐκθέσεων τούτων, ἡ ἐπιτροπὴ θὰ καταρτίσῃ δύο πίνακας, ἐξ ὧν ὁ εἷς θὰ ἀναφέρῃ ἐκείνους οἵτινες δέον νὰ ἐπανέλθουν καὶ ὁ ἕτερος ἐκείνους οἱ ὁποῖοι δὲν πρέπει νὰ ἐπανέλθουν. Οἱ πίνακες, ἐγκριν ὁμενοι ὑπὸ τοῦ κ. ὑπουργοῦ τῶν 'Εσωτερικῶν, θὰ διαβιβασθοῦν εἰς τὸ 'Αρχηγεῖον τῆς Χωροφυλακῆς διὰ τὴν ἐκτέλεσιν.

Τὸ ἀπὸ τῆς ἡμέρας τῆς ἀπομακρύνσεως, μέχρι τῆς ἡμέρας τῆς ἐπανόδου χρονικὸν διάστημα, θεωρεῖται δι' ὅσους θὰ ἐπανέλθουν ὡς χρόνος ὑπηρεσίας, ἄνευ ὅμως ἀποδοχῶν.

Οἱ περισσότεροι ἐξ ἐκείνων οἵτινες θὰ ἐπανέλθουν θὰ εἶνε Κρῆτες. Τὸ ὑπουργεῖον τῶν 'Εσωτερικῶν μάλιστα εἰδοποίησε τὸν γενικὸν διοικητὴν κ. Φραγκιαδάκην ὅτι κατετέθη εἰς τὴν ἐπιτροπὴν ἐξουσιοδοτήσεως τὸ ἀνωτέρω νομοθετικὸν διάταγμα.

Η ΔΙΕΝΕΡΓΕΙΑ ΣΤΡΑΤΙΩΤΙΚΩΝ ΤΟΠΟΘΕΤΗΣΕΩΝ

Εἰς τὴν ἐπὶ τῶν στρατιωτικῶν κοινοβουλευτικὴν ἐπιτροπὴν παρεπέμφθη τὸ νομοσχέδιον διὰ τοῦ ὁποίου παρατείνεται ἡ ἰσχὺς τῆς συντακτικῆς πράξεως τῆς ἐκδοθείσης μετὰ τὸ κίνημα καὶ καθορίζουσης τὸν τρόπον τῶν τοποθετήσεων τῶν ἀξιωματικῶν. Δι' αὐτοῦ ὁρίζεται ὅτι τὰς νέας τοποθετήσεις, αἵτινες θὰ ἐνεργηθοῦν ἐντὸς τοῦ τρέχοντος μηνὸς, θὰ ἐνεργήσῃ συμβούλιον ἐξ ἀντιστρατήγων, οἵτινες ὑπηρετοῦν ἐν 'Αθήναις. Τὸ μέτρον λαμβάνεται διὰ νὰ μὴ μετακινοῦνται οἱ σωματάρχαι κατὰ τὴν περίοδον τῶν ἀσκήσεων.

Η ΠΕΡΙΟΔΕΙΑ ΤΟΥ ΑΓΓΛΙΚΟΥ ΣΤΟΛΟΥ

'Ανηγγέλθη καὶ ἐπισήμως ὅτι περὶ τὰ τέλη τοῦ ἀρξαμένου μηνὸς θὰ ἐπισκεφθῇ τὴν Μεσόγειον ἰσχυρὰ μοῖρα ἀγγλικοῦ στόλου. 'Η μοῖρα θὰ καταπλεύσῃ ἐκ περιτροπῆς εἰς τοὺς διαφόρους λιμένας.

Η ΠΑΡΑΓΓΕΛΙΑ ΤΩΝ 4 ΑΝΤΙΤΟΡΠΙΛΛΙΚΩΝ

Σήμερον πρόκειται νὰ δημοσιευθῇ ἡ προκήρυξις τοῦ διαγωνισμοῦ διὰ τὴν παραγγελίαν τῶν τεσσάρων ἀντιτορπιλλικῶν χωρητικότητος 900—1.000 τόννων πρὸς ἐνίσχυσιν τοῦ ναυτικοῦ.

Η ΟΡΚΩΜΟΣΙΑ ΤΩΝ ΝΕΩΝ ΑΝΘΥΠΟΛΟΧΑΓΩΝ

Χθὲς τὴν πρωΐαν εἰς τὴν Σχολὴν Εὐελπίδων ἐγένετο μετὰ πάσης ἐπισημότητος καὶ ἐπὶ παρουσίᾳ πλείστων ἀνωτέρων καὶ κατωτέρων ἀξιωματικῶν ἡ ὁρκωμοσία τῶν ἐξελθόντων ἐφέτος ἐκ τοῦ Σχολείου Εὐελπίδων νέων ἀνθυπολοχαγῶν. Τοὺς νέους ἀξιωματικοὺς προσεφώνησε καταλήλως ὁ διοικητὴς τῆς Σχολῆς ὑποστράτηγος κ. Πολίτης.

Ο κ. ΝΙΚΟΛΙΤΣΑΣ ΕΠΕΣΚΕΦΘΗ ΤΟ ΛΕΠΡΟΚΟΜΕΙΟΝ

ΗΡΑΚΛΕΙΟΝ, 1. (Τηλεγραφικῶς).— 'Ο ὑφυπουργὸς τῆς 'Υγιεινῆς κ. Νικολίτσας ἀφιχθεὶς χθὲς ἐπεθεώρησε τὰ νοσοκομεῖα, ὀρφανοτροφεῖον καὶ λοιπὰ εὐαγῆ ἱδρύματα τῆς πόλεως μας.

Σήμερον τὴν πρωΐαν ὁ κ. Νικολίτσας συνοδευόμενος ὑπὸ τοῦ κ. Νομάρχου καὶ ἀνωτέρων ὑπαλλήλων τοῦ ὑπουργείου 'Υγιεινῆς ἐπεσκέφθη τὸ λεπροκομεῖον Σπιναλόγκας ἐνεργήσας λεπτομερεστάτην ἐπιθεώρησιν.

'Επίσης τὸ ἀπόγευμα ὁ κ. ὑφυπουργὸς ἐπεθεώρησε τὰ εὐαγῆ ἱδρύματα Νεαπόλεως καὶ 'Αγ. Νικολάου, αὔριον δὲ θὰ ἀναχωρήσῃ διὰ Ρέθυμνον καὶ Χανιὰ καὶ ἐκεῖθεν δι' 'Αθήνας.

ΑΠΟΠΕΙΡΑ ΔΡΑΠΕΤΕΥΣΕΩΣ ΚΑΤΑΔΙΚΩΝ

ΘΕΣΣΑΛΟΝΙΚΗ, 1. (Τοῦ ἀνταποκριτοῦ μας). — Τηλεγραφοῦν ἐκ Καβάλλας ὅτι ἀπεπειράθησαν ν' ἀποδράσουν ἐκ τῶν ἐκεῖ φυλακῶν οἱ κατάδικοι στρατιῶται Λεμονάκης καὶ 'Αχιλαρᾶς, συλληφθέντες κατόπιν καταδιώξεως ὑπὸ τῆς φρουρᾶς τῶν φυλακῶν.

Ο κ. ΜΑΞΙΜΟΣ ΣΥΝΑΝΤΩΜΕΝΟΣ ΜΕΤΑ ΤΟΥ κ. Π. ΤΣΑΛΔΑΡΗ ΕΝ ΤΕΡΓΕΣΤΗ

ΘΑ ΣΥΝΗΓΟΡΗΣΗ ΥΠΕΡ ΤΗΣ ΠΑΛΙΝΟΡΘΩΣΕΩΣ

Ο κ. Γ. ΠΕΣΜΑΖΟΓΛΟΥ ΜΕΤΑΒΑΙΝΕΙ ΕΙΣ ΒΙΣΖΕΕ ΔΙΑ ΝΑ ΕΚΘΕΣΗ ΕΙΣ ΤΟΝ κ. ΠΡΩΘΥΠΟΥΡΓΟΝ

ΤΑ ΤΩΝ ΣΥΝΟΜΙΛΙΩΝ ΤΟΥ ΜΕΤΑ ΤΟΥ ΒΑΣΙΛΕΩΣ

Μέχρι τῆς ἑσπέρας τῆς χθὲς δὲν ὑπῆρχε πληροφορία περὶ τῆς ἡμέρας τῆς ἀναχωρήσεως τοῦ κ. Πρωθυπουργοῦ ἀπὸ τὸ Βίσζεε. Πιστεύεται πάντως, ὅτι θὰ εὑρίσκεται ἐνταῦθα μέχρι τοῦ προσεχοῦς Σαββάτου ταξιδεύων ἀτμοπλοϊκῶς ἐκ Τεργέστης.

'Ο κ. Τσαλδάρης, διὰ ν' ἀποφύγῃ τὰς λαϊκὰς ἐκδηλώσεις, θὰ ἀποβιβασθῇ εἰς τὸν 'Ισθμὸν, ἐρχόμενος ἐκεῖθεν δι' αὐτοκινήτου.

"Αμα τῇ ἀφίξει του θὰ συγκροτηθῇ ὑπὸ τὴν προεδρίαν του ὑπουργικὸν Συμβούλιον, καθ' ὃ θὰ ληφθοῦν ὡρισμέναι ἀποφάσεις διὰ τὴν περαιτέρω διαχείρισιν τοῦ πολιτειακοῦ καὶ διὰ τὸ δημοψήφισμα.

Ο κ. ΜΑΞΙΜΟΣ

'Ο ὑπουργὸς τῶν 'Εξωτερικῶν κ. Μάξιμος ἀναχωρεῖ σήμερον μὲ τὸ γιουγκοσλαυϊκὸν τῆς γραμμῆς «Πριγκήπισσα "Ολγα», κατευθυνόμενος μέσῳ Τεργέστης εἰς Γενεύην.

Εἰς Τεργέστην ἢ εἰς ἄλλην ἐνδιάμεσον πόλιν θὰ συναντηθῇ ὁ κ. Μάξιμος μετὰ τοῦ κ. Πρωθυπουργοῦ, ἐπιστρέφοντος εἰς 'Ελλάδα.

'Ο κ. Μάξιμος θὰ συνεννοηθῇ μετὰ τοῦ κ. Πρωθυπουργοῦ ἐπὶ τῶν θεμάτων, τὰ ὁποῖα θ' ἀπασχολήσουν τὴν ἑλληνικὴν ἀντιπροσωπείαν εἰς τὴν Γενεύην.

'Ο κ. Μάξιμος θὰ ἔχῃ ἐπίσης συνομιλίαν μετὰ τοῦ κ. Πρωθυπουργοῦ ἐπὶ τοῦ πολιτειακοῦ ζητήματος, παρέχων εἰς αὐτὸν πληροφορίας ἐπὶ τῆς καταστάσεως ὡς ἐξελίχθη αὕτη κατὰ τὴν διάρκειαν τῆς ἀπουσίας τοῦ κ. Τσαλδάρη καὶ ἐκθέτων καὶ τὰς ἀτομικὰς αὐτοῦ ἀντιλήψεις ἐπὶ τῶν ἐνδεικνυομένων ἀποφάσεων τῆς κυβερνήσεως.

Καθ' ἃ εἴμεθα εἰς θέσιν νὰ γνωρίζωμεν, ὁ κ. Μάξιμος φρονεῖ, ὅτι ἐπιβάλλεται ἡ ταχυτέρα ἐπάνοδος τῆς χώρας εἰς τὴν πολιτικὴν ὁμαλότητα διὰ τῆς ἐπισπεύσεως τοῦ δημοψηφίσματος, τὸ ὁποῖον, κατὰ τὴν γνώμην του, δὲν πρέπει ν' ἀναβληθῇ, πολὺ δὲ ὀλιγώτερον νὰ ματαιωθῇ. 'Ο κ. Μάξιμος φρονεῖ ἐπίσης, ὅτι ὁ κ. Πρωθυπουργὸς πρέπει νὰ ἐκδηλωθῇ ἄμα τῇ ἀφίξει του ὑπὲρ τῆς Βασιλείας.

Ο κ. ΠΕΣΜΑΖΟΓΛΟΥ

'Ο ὑπουργὸς τῶν Οἰκονομικῶν κ. Πεσμαζόγλου, ἀναχωρεῖ τὴν πρωΐαν ἀεροπορικῶς ἐκ Λονδίνου, μεταβαίνων εἰς Βίσζεε πρὸς συνάντησιν τοῦ κ. Πρωθυπουργοῦ.

'Ο κ. Πεσμαζόγλου θὰ καταστήσῃ ἐνήμερον τὸν κ. Τσαλδάρην τῶν συνομιλιῶν τὰς ὁποίας εἶχεν εἰς τὸ Λονδῖνον μετὰ τοῦ βασιλέως Γεωργίου, ὡς ἐπίσης καὶ τῶν συνεννοήσεών του μετὰ τοῦ ἀγγλικοῦ ὑπουργείου τοῦ 'Εμπορίου καὶ τῶν οἰκονομικῶν κύκλων τοῦ Σίτυ.

ΥΠΕΡ ΤΗΣ ΟΜΑΛΟΤΗΤΟΣ

'Η ὑπογραφὴ τῆς προκηρύξεως τῶν ὀργανώσεων τῶν ἐργαζομένων τάξεων περὶ διασφαλίσεως τῆς ἐσωτερικῆς γαλήνης καὶ ἑνότητος, συμπληροῦται μέχρι τῆς ἑσπέρας σήμερον. Πενταμελὴς ἐπιτροπὴ τῶν ὀργανώσεων θὰ ἐπιδώσῃ σχετικὸν ψήφισμα, θὰ ἐπακολουθήσῃ δὲ ἐντὸς τῆς αὔριον ἡ δημοσίευσις τῆς προκηρύξεως.

'Ανάλογοι ἐκδηλώσεις θὰ προέλθουν καὶ ἐκ τῶν ἐπαρχιῶν, πρωτοβουλίᾳ τῶν τοπικῶν ὀργανώσεων.

'Εκ παραλλήλου, ὡς ἐγνώσθη, ὑπογράφονται ὑπὸ τὸ αὐτὸ πνεῦμα ψηφίσματα τοῦ ἐπιστημονικοῦ κόσμου.

ΠΑΡΑ ΤΩ κ. ΖΑ'Ι'ΜΗ

'Ο ὑπουργὸς τῶν 'Εξωτερικῶν κ. Μάξιμος, ἐπεσκέφθη χθὲς τὸν κ. Πρόεδρον τῆς Δημοκρατίας καὶ τὸν κατέστησεν ἐνήμερον τῶν πληροφοριῶν διὰ τὴν ἐξέλιξιν τῆς διεθνοῦς καταστάσεως, ὡς ἐπίσης καὶ τῶν σκοπῶν διὰ τοὺς ὁποίους μεταβαίνει εἰς Γενεύην.

Η ΑΝΑΘΕΩΡΗΣΙΣ ΤΩΝ ΓΕΝΟΜΕΝΩΝ ΑΠΟΛΥΣΕΩΝ ΕΚΠΑΙΔΕΥΤΙΚΩΝ ΛΕΙΤΟΥΡΓΩΝ

Κατόπιν ἀποφάσεως τοῦ ὑπουργοῦ τῆς Παιδείας κ. Χατζίσκου, κατηρτίσθη ἡ ἐπιτροπὴ πρὸς ἀναθεώρησιν τῶν ἀπολυθέντων ἐκπαιδευτικῶν Μέσης καὶ Δημοτικῆς 'Εκπαιδεύσεως, ἐκ τοῦ γενικοῦ γραμματέως τοῦ ὑπουργείου Παιδείας κ. Κούσουλα ὡς προέδρου καὶ τῶν ἐκπαιδευτικῶν συμβούλων κ.κ. Σκουτεροπούλου καὶ 'Αναγνωστοπούλου ὡς μελῶν.

'Η ὡς ἄνω καταρτισθεῖσα ἐπιτροπὴ θὰ κάμῃ ἔναρξιν τῶν ἐργασιῶν της, ἐλέγχουσα ὅλα τὰ σχετικὰ στοιχεῖα τῶν ἀπολυθέντων καὶ ἐξακριβώνουσα κατὰ πόσον ταῦτα ἦσαν ἱκανὰ διὰ ν' ἀπολυθοῦν οἱ ἐκκαθαρισθέντες ἐκπαιδευτικοί. 'Η ἐπιτροπὴ, μετὰ τὸ πέρας τῶν ἐργασιῶν της, θὰ ὑποβάλῃ τὸ πόρισμά της εἰς τὸν κ. ὑπουργὸν πρὸς ἔγκρισιν.

ΤΑ ΑΚΙΝΗΤΑ ΤΩΝ ΜΕΤΟΧΙΚΩΝ ΤΑΜΕΙΩΝ ΚΑΙ ΤΟ ΕΝΟΙΚΙΟΣΤΑΣΙΟΝ

Κατὰ χθεσινὰς πληροφορίας, ὁ κ. ὑπουργὸς τῆς Δικαιοσύνης προτίθεται, ἅμα τῇ ἐπανόδῳ τοῦ κ. Πρωθυπουργοῦ, νὰ ζητήσῃ τὴν συγκατάθεσίν του πρὸς ἔκδοσιν διατάγματος ἐξαιροῦντος τῆς προστασίας τοῦ ἐνοικιοστασίου τοὺς ἐνοικιαστὰς ἀκινήτων ἀνηκόντων εἰς τὰ φιλανθρωπικὰ ἱδρύματα καὶ τὰ Μετοχικὰ Ταμεῖα.

'Αφορμὴν ἔδωκαν αἰτήσεις τῶν ὡς ἄνω ἱδρυμάτων καὶ ἰδιαιτέρως τοῦ Μετοχικοῦ Ταμείου τοῦ πολεμικοῦ ναυτικοῦ, τὸ ὁποῖον ἐζήτησε τὴν ἐξαίρεσιν ταύτην, διότι εὑρίσκεται εἰς δυσχερῆ θέσιν λόγῳ τῆς ἐξόδου ἐκ τοῦ Σώματος, συνεπείᾳ τοῦ κινήματος, μεγάλου ἀριθμοῦ ἀξιωματικῶν.

Ο κ. ΒΕΡΡΟΙΟΠΟΥΛΟΣ ΕΙΣ ΤΗΝ ΘΕΣΣΑΛΟΝΙΚΗΝ

ΘΕΣΣΑΛΟΝΙΚΗ, 1. (Τοῦ ἀνταποκριτοῦ μας).— Τὴν πρωΐαν ἐπέστρεψεν ἐξ 'Αθηνῶν ὁ γεν. διοικητὴς Μακεδονίας κ. Βερροιόπουλος, ὁ ὁποῖος προέβη εἰς δηλώσεις διὰ τὰς ἐνεργείας του κατὰ τὴν ἐν 'Αθήναις παραμονήν του πρὸς ἐπίλυσιν τῶν μακεδονικῶν ζητημάτων.

'Ο κ. Βερροιόπουλος ἀνεκοίνωσε τὰ ληφθέντα μέτρα ὑπὸ τοῦ ὑπουργικοῦ συμβουλίου διὰ τὴν διευθέτησιν τοῦ ὅλου ἐκπαιδευτικοῦ ζητήματος τῆς Μακεδονίας, τονίσας ὅτι τινὰ τῶν μέτρων τούτων, ἰδίως τὰ μὴ ἔχοντα ἄμεσον σχέσιν μὲ μεγάλας οἰκονομικὰς ἐπιβαρύνσεις ἐγένοντο ἤδη δεκτὰ καὶ κατηρτίσθησαν τὰ σχετικὰ νομοσχέδια. Πάντα τὰ ἄλλα ἀφέθησαν νὰ κανονισθοῦν ὁριστικῶς μετὰ τὴν ἐπάνοδον τοῦ κ. Πρωθυπουργοῦ καὶ τοῦ ὑπουργοῦ τῶν Οἰκονομικ