ΤΙΜΗ ΦΥΛΛΟΥ ΔΡΑΧ. ΜΙΑ

ΕΞΑΣΕΛΙΔΟΣ

ΑΘΗΝΑΙ, ΕΤΟΣ Β.΄ΑΡ. 632

ΔΙΕΥΘΥΝΤΗΣ
΄ΣΤΕΦ. Ι. ΠΕΣΜΑΖΟΓΛΟΥ

ΓΡΑΦΕΙΑ:
ΕΝ ΑΘΗΝΑΙΣ ΠΑΝΕΠΙΣΤΗΜΙΟΥ 53 ΑΡΙΘ. ΤΗΛ. 3-01
ΕΝ ΠΕΙΡΑΙΕΙ ΛΕΩΦΟΡΟΣ ΣΩΚΡΑΤΟΥΣ ΑΡΙΘΜΟΣ 12
ΕΝ ΘΕΣΣΝΙΚΗ ΟΔΟΣ ΠΛΑΤΩΝΟΣ (ΔΙΑΣΤ. ΕΓΝΑΤΙΑΣ)
ΕΝ ΠΑΤΡΑΙΣ ΠΛΑΤΕΙΑ ΓΕΩΡΓΙΟΥ Α΄. ΤΗΛΕΦ. 1-98
ΤΥΠΟΓΡΑΦΕΙΑ—ΠΙΕΣΤΗΡΙΑ ΣΤΟΑ ΠΕΣΜΑΖΟΓΛΟΥ
ΤΗΛΕΓΡ. ΔΙΕΥΘΥΝΣΙΣ: "ΠΡΩΪΑΝ„

Η ΠΡΩΪΑ

ΠΕΜΠΤΗ
1
ΣΕΠΤΕΜΒΡΙΟΥ 1927
ΑΝΑΤΟΛΗ ΗΛΙΟΥ ΩΡΑ 5 Λ.56 ΔΥΣΙΣ ΗΛ. ΩΡ. 6 Λ. 14
ΣΥΜΕΩΝ ΤΟΥ ΣΤΥΛΙΤΟΥ

Ο ΚΑΙΡΟΣ
ΘΕΡΜΟΚΡΑΣΙΑ ΜΕΓΙΣΤΗ 36,1 ΕΛΑΧΙΣΤΗ 22,4. ΜΕΣΗ
ΥΓΡΑΣΙΑ. ΟΛΙΓΗ. ΑΝΕΜΟΙ ΙΟΝΙΟΝ ΑΣΘ ΕΩΣ ΜΕΤΡ.
ΘΑΛΑΣΣΑ ΑΙΓΑΙΟΝ. ΟΛΙΓΟΝ ΕΩΣ ΤΕΤΑΡΑΓΜΕΝΗ
ΒΑΡΟΜΕΤΡΟΝ : 759,7

ΠΡΙΝ ΣΥΝΕΛΘΗ Η ΔΙΑΣΚΕΨΙΣ ΤΗΣ Κ. Τ. Ε.

ΑΙ ΕΛΛΗΝΙΚΑΙ ΑΝΤΙΠΡΟΣΩΠΕΙΑΙ ΕΙΣ ΓΕΝΕΥΗΝ

Η ΔΙΠΛΩΜΑΤΙΚΗ ΑΝΤΙΠΡΟΣΩΠΕΙΑ.—Ο κ. ΣΤΡΕΪΤ.—ΑΙ ΕΛΛΗΝΟΣΕΡΒΙΚΑΙ.—Η ΟΙΚΟΝΟΜΙΚΗ ΑΝΤΙΠΡΟΣΩΠΕΙΑ.—Η ΤΡΑΠΕΖΙΤΙΚΗ ΜΕΤΑΡΡΥΘΜΙΣΙΣ

ΓΕΝΕΥΗ, 30 Αυγούστου. (Έκτακτου συνεργάτου). — Άρχὰ χθὲς τὴν ἐσπέραν ἀφίχθη τὸ μεγαλύτερον μέρος τῆς ἑλληνικῆς ἀντιπροσωπείας. Δύναται τις νὰ εἰπῇ ὅτι ἡ ἀντιπροσωπεία μας ἀποτελεῖται ἀπὸ δύο διακεκριμένας ἀποστολάς: Τὴν διπλωματικὴν ὑπὸ τὸν κ. Μιχαλακόπουλον καὶ τὴν οἰκονομικὴν ὑπὸ τὸν κ. Καφαντάρην. Θὰ ὁμιλήσωμεν σήμερον μόνον περὶ τῆς πρώτης ἀφοῦ ὁ κ. Καφαντάρης δὲν ἀφίχθη ἀκόμη.

Τὴν διπλωματικὴν ἀντιπροσωπείαν ἀπαρτίζουν οἱ κ.κ. Μιχαλακόπουλος, Ν. Πολίτης καὶ Κακλαμάνος. Καὶ ὁ κ. Στρέϊτ;... Εἰς τὸν κ. Στρέϊτ οὐδεμία ἀντέθη ἀποστολή. Μετὰ τὴν διάλυσιν τῆς Οἰκουμενικῆς καὶ τὴν στάσιν τοῦ Λαϊκοῦ κόμματος εἰς τὸ ζήτημα τοῦ διορισμοῦ τοῦ κ. Πολίτου, ὁ κ. Μιχαλακόπουλος φαίνεται ὅτι θεωρεῖ ἑαυτὸν λελυμένον πάσης ὑποχρεώσεως διὰ τὸν διορισμὸν τοῦ κ. Στρέϊτ. Ὁ κ. Μεταξᾶς ἐδήλωσεν ὅτι ἀδιαφορεῖ, ἢ ὅτι δὲν δύναται παρὰ νὰ ἀδιαφορήσῃ, διὰ τὸν τρόπον μὲ τὸν ὁποῖον ἀντιπροσωπεύεται ἡ Ἑλλὰς ἐν τῷ ἐξωτερικῷ καὶ δὴ εἰς τὴν Κ.Τ.Ε. Φυσικὸν εἶναι κατὰ συνέπειαν, ἡ τοιαύτη ἀδιαφορία τοῦ κ. Μεταξᾶ νὰ θέτῃ εἰς δύσκολον θέσιν τὸν κ. Μιχαλακόπουλον εἰς τὸν ὁποῖον δὲν θὰ ἦτο εὔκολον (καὶ ἐὰν ἤθελε νὰ τὸ πράξῃ) νὰ παραμερίσῃ τὸν κ. Κακλαμάνον καὶ νὰ συμπαραλάβῃ μεθ' ἑαυτοῦ τὸν, ἐκτὸς ὑπηρεσίας ἀπὸ μακροῦ χρόνου διατελοῦντα, κ. Στρέϊτ ἐφ' ὅσον τοιαύτη ἀξίωσις δὲν προβάλλεται ἤδη εὐδαιμόνως. Περὶ τοῦ κ. Πολίτου δὲν γίνεται λόγος, διότι ὁ κ. Μιχαλακόπουλος θεωρεῖ τὴν παρουσίαν του ἐν τῶν ὧν οὐκ ἄνευ. Πάντα ταῦτα ἀποτελοῦν συμπεράσματα ἐκ τῆς γενικῆς μας συνομιλίας ἐπὶ τοῦ θέματος, μετὰ τοῦ κ. ὑπουργοῦ τῶν Ἐξωτερικῶν. Ἐκεῖνο τὸ ὁποῖον ὁ κ. Μιχαλακόπουλος μετ' ἐπιμονῆς ἐβεβαίωσεν εἶναι ὅτι θὰ ἦτο πολὺ εὐτυχὴς καὶ ἐξ ἰδίας πρωτοβουλίας νὰ χρησιμοποιήσῃ τὸν κ. Στρέϊτ — ἐξεδήλωσε καὶ ἀλλοτε τὴν τοιαύτην του ἐπιθυμίαν—ἐφ' ὅσον θὰ ἦτο δυνατὴ καὶ ἡ πρόσληψις ἑτέρου μέλους εἰς τὴν ἀντιπροσωπείαν μας ἢ ἐφ' ὅσον ὁ κ. Στρέϊτ ἐδέχετο νὰ διορισθῇ μὲν μόνιμον θέσιν ἐν τῇ διπλωματικῇ ὑπηρεσίᾳ. Εἶναι ὅμως γνωστὸν ἐκ δηλώσεως αὐτοῦ τοῦ κ. Στρέϊτ πρὸς τὴν «Πρωΐαν», ὅτι τοιαύτην μόνιμον θέσιν δὲν ἔννοεῖ νὰ δεχθῇ, δι' οὓς λόγους ἐδέχθη μεν. καὶ ὅτι ἡ μόνη πραγματικὴ ὑπηρεσία τὴν ὁποίαν δύναται νὰ προσφέρῃ εἰς τὴν Πατρίδα του εἶναι ὁ διορισμός του παρὰ τῇ Κ.Τ.Ε. Ὁ κ. Μιχαλακόπουλος ἔλεγε μάλιστα. Ὅτι ἔχων τοῦτο ὑπ' ὄψιν του σκέπτεται νὰ χρησιμοποιήσῃ τὸν κ. Στρέϊτ εἰς τὴν προσεχῆ σύνοδον τῆς Κ.Τ.Ε. κατὰ μῆνα Δεκέμβριον.

* * *

Ὁ κ. Μιχαλακόπουλος ἔρχεται εἰς Γενεύην διὰ νὰ συναντηθῇ μετὰ τῶν ἄλλων ξένων συναδέλφων του ὑπουργῶν οἵτινες πρόκειται νὰ παρευρεδοῦν ἐν Γενεύῃ. Τὴν ἑλληνικὴν διπλωματικὴν ἀντιπροσωπείαν θ' ἀπασχολήσῃ καὶ τὸ ζήτημα τῆς «Σαλαμῖνος». Ὑπάρχουν ἐλπίδες, ὅτι ἡ Κ.Τ.Ε. θὰ κρίνῃ ἀναρμόδιον τὸ ἀνακαθὲν τὴν ἐνδίκασιν τῆς ὑποθέσεως διεκαστήριον καὶ θὰ παραπέμψῃ τὸ ζήτημα εἰς τὴν Χάγην.

* * *

Μολονέτι ἡ ἑλληνικὴ ἀντιπροσωπεία οὐδὲν ἀκόμη γνωρίζει ἐπὶ τοῦ θέματος, εἰς τοὺς κύκλους τῆς Κ.Τ.Ε. ἐλέγετο ὅτι ὁ ὑπουργὸς τῶν Ἐξωτερικῶν τῆς Σερβίας κ. Μαρίνκοβιτς δραττόμενος τῆς εὐκαιρίας τῆς ἐν Γενεύῃ μεταβάσεως τοῦ Ἕλληνος συναδέλφου του θὰ φροντίσῃ νὰ συναντηθῇ μετ' αὐτοῦ, διὰ νὰ συνομιλήσῃ ἐπὶ τῆς περαιτέρω ἐξελίξεως τῶν ἑλληνοσερβικῶν σχέσεων. Τοῦτο δὲ φαίνεται τοσοῦτο μᾶλλον πιθανόν, καθ' ὅσον, παρὰ τὴν δυσκολον ρέσκειαν τῶν Σέρβων διὰ τὴν ὑπὸ τοῦ ἑλληνικοῦ Κοινοβουλίου ἀπόρριψιν τῶν ἐπὶ Παγκάλου συναφθεισῶν συμφωνιῶν, κατηνοήθη ὅτι συμφωνία μετὰ τῆς Ἑλλάδος ἐπὶ τοιούτων βάσεων εἶνε ἀδύνατον νὰ στηριχθῇ. ὄχι μένον διότι ἡ ἑλληνικὴ Κοινὴ Γνώμη διάκειται δυσμενέστατα πρὸς αὐτὰς καὶ κατὰ συνέπειαν οἱαδήποτε Κυβέρνησις εἶναι ἀδύνατον νὰ ἐπανέλθῃ ἐπ' αὐτῶν, ἀλλὰ καὶ διότι κατέστη πλέον ἐμφανὲς τὸ ἀδύνατον τῆς ὑποστηρίξεως τῶν τοιούτων ἀξιώσεων καὶ ὑφ' οἱασδήποτε ξένης δυνάμεως. Ἡ Ἀγγλία καὶ ἡ Ἰταλία ἐξεδηλώθησαν σαφέστατα ἐπὶ τοῦ σημείου τούτου. Οἱ δὲ ἐπίσημοι γαλλικοὶ κύκλοι πρὸς τοὺς ὁποίους ὁ κ. Μιχαλακόπουλος ἔσχε τὴν εὐκαιρίαν, πρὸ τινων χρόνου, νὰ ἐκθέσῃ τὰς ἑλληνικὰς ἀπόψεις, οὐδὲν ἐπιχείρημα εὗρον ὑπὲρ τῶν σερβικῶν ἀπαιτήσεων. Κατὰ συνέπειαν, οἱ Σέρβοι, ἐὰν πραγματικῶς θέλουν νὰ ἐπιδιώξουν τὴν προστασίαν τῶν καθαρῶς σερβικῶν ἐμπορικῶν συμφερόντων ἐν Θεσσαλονίκῃ, πρέπει νὰ δεχθοῦν νὰ προέλθουν εἰς νεωτέρας συμφωνίας εἰς τὰς ὁποίας γνωστὸν εἶνε ὅτι ἡ Ἑλλὰς εἶναι διατεθειμένη νὰ στέρξῃ, ἀφοῦ ἔχεται στερρῶς τῆς ἐπιθυμίας νὰ διατηρήσῃ εἰλικρινεῖς καὶ φιλίας πάντοτε τὰς μετὰ τῆς παλαιᾶς της συμμάχου σχέσεις.

Περὶ τῆς ἑλληνικῆς οἰκονομικῆς ἀποστολῆς πρὸ τῆς ἀφίξεως τοῦ κ. Καφαντάρη ἐνταῦθα οὐδὲν δυνάμεθα νὰ προσθέσωμεν εἰς ὅσα ὁ κ. ὑπουργὸς τῶν Οἰκονομικῶν ἐξέθεσε πρὸ τῆς Βουλῆς.

* * *

Τὴν διπλωματικὴν καὶ οἰκονομικὴν ἑλληνικὴν ἀντιπροσωπείαν συνοδεύουν

Η ΠΡΩΪΑ
ΗΜΕΡΗΣΙΑ ΕΦΗΜΕΡΙΣ ΕΛΛΗΝΙΑΣ

ΟΡΟΙ ΣΥΝΔΡΟΜΩΝ

ΕΣΩΤΕΡΙΚΟΥ	ΕΞΩΤΕΡΙΚΟΥ
ΕΤΗΣΙΑ ΔΡ. 360	ΕΤΗΣΙΑ ΛΙΡΑΤΑ 2
ΕΞΑΜΗΝΟΣ » 200	ΑΜΕΡΙΚΗΣ ΔΟΛ. 15

Μένουν αι έντυποι σπουδέξεις πληρωμής (χρεώστες πατρίκοι) αι φέρουσαι την υπογραφήν του διευθυντού της «Πρωϊας κ. ΕΜΜ. Γ. ΠΕΡΤΙΝΙΑ» και την σφραγίδα της εφημερίδος. Αι σπουδέξεις είνε έγγραφοι. Cheque ή ποτε άλλη απόδειξις δεν και εν έχουσι ισχύν άνευ της υπογραφής της διαχειρίσεως της εφημερίδος δεσμευούσης τελείως έκαρι και άνευ αναγγελίας.

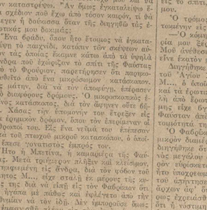
ΣΤΗΛΗ ΔΙΑ ΤΑΣ ΚΥΡΙΑΣ

UN POINT FAIT TOUT!

Παρατηρείτε. Είνε άδικον το μη παραδεχόμεθα εις τα μικρά αγγελιόσημα γενικώς και ή πιο σφοδρή λατρεμένη έκπτωσις ή άνοδος είνε αντίθετος την εμπιστοσύνη της εφημερίδος δε μπόρουμε για τις αίσιες, τις αποπάνω, άλλα και τους αντίχρησο αι τις πέρας της γενικώς χαιρετισμός.

Σάκκος για το ταγάρι, σάκκος για το αποχαιρετισμό φαρμα, σάκκος για τα ζώα.





Ο Ν. Μανουσάκης με την κυρία Σεβαστή στο Παρίσι

Ἀπὸ Πρωΐας εἰς Πρωΐαν

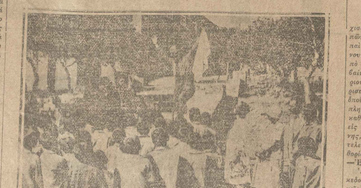
Εἰμηρίνεια

Ελάδη δεν τέλους. Λιθή, τα γραμμένα σου και ο εύχαριστό για τον ειλικρινεύ σου. Ο Θεός δίνε τον «ειρηνεύει σου» και σ' ιδια να το ευλεβασμήσης, πώς ο ειρηνεύς τούτος κόσμος. Ο Ιησούς δε μιλήσουμε για τις σάκκες, τα ποπόσακκα, άλλα και τους άντιχρησο αι τις πέρας της γενικώς χαιρετισμός.

Σάκκος για το ταγάρι, σάκκος για το αποχαιρετισμό φαρμα, σάκκος για τα ζώα.

Ο Ν. Μανουσάκης με την κυρία Σεβαστή στο Παρίσι

Εἰς τὸ Ὀρφανοτροφεῖον Βουλιαμένης



Ο κ. Μανουσάκης με την κυρίαν του εις τας χείρας ενδυομένων τους μικρούς τροφίμους

Εις τα Ὀρφανοτροφεῖον της Βουλιαμένης ενέκυρε χαρμής της 6ης Σεπτεμβρίου του. Ο ενδιαφέρων ποιητής, όπως συνήθως, θα μοιράσει τα δώρα του στα μικρά τροφία του αι θα μιλήσει τα χέρια. Η ποίησις του τον εγνώσθη πακέτο γλυκών μικρούλες, και ένα μεγάλο τσουβάλι ζαχαρωτών. Ο Παπτής, θα μοιράσει τα δώρα του στα μικρά τροφία του αι θα μιλήσει τα χέρια. Η ποίησις του τον εγνώσθη πακέτο γλυκών μικρούλες, και ένα μεγάλο τσουβάλι ζαχαρωτών. Ο Παπτής, θα μοιράσει τα δώρα του στα μικρά τροφία του αι θα μιλήσει τα χέρια.

* * *

Εἰς τὸ Ὀρφανοτροφεῖον της Βουλιαμένης ευρίσκοντο σήμερον 120 παιδία, προερχόμενα κατά το πλείστον από τα ορφανοτροφεία Χασιάς, Αμαρουσίου, Κλαυσίγκα κ. α. Τα παιδία αυτά ανήκουν εις τας τάξεις των ορφανών του πολέμου, ζώντων εις την χώραν μας μετά της μητρός των ή μόνον του πατρός των, ή και ορφανών αμφοτέρων των γονέων. Τα παιδία αυτά ανήκουν εις τας τάξεις των ορφανών του πολέμου, ζώντων εις την χώραν μας μετά της μητρός των ή μόνον του πατρός των, ή και ορφανών αμφοτέρων των γονέων.

Μετ' αὐτῶν ὁ κ. Μανουσάκης συνέδαινεν ζώντα τὸ πρωϊνὸ τῆς Κυριακῆς. Ἐπεσκέφθη τὰ διάφορα τμήματα τοῦ Ὀρφανοτροφείου, τὰ ὁποῖα ἐπεσκέφθη καὶ τὸ ἀπόγευμα. Ἐν συνεχείᾳ ἔδωκεν ἕνα ὡραῖο πακέτο γλυκὸ εἰς ἕκαστον τῶν παιδίων καὶ ἐν μεγάλο τσουβάλι ζαχαρωτὰ διὰ τὴν ὅλην ὁμάδα.

Εἰς τὴν ἀπόβασιν ἐπεσκέφθη ἐπίσης τὸ Ὀρφανοτροφεῖον ἡ Κυρία Μανουσάκη, ἡ ὁποία ἐπεσκέφθη καὶ τὰ ἐν τῷ Ὀρφανοτροφείῳ ἐκεῖ ἀσθενοῦντα παιδία, τὰ ὁποῖα ἐπεσκέφθη καὶ τὸ ἀπόγευμα. Ἐπὶ τούτοις ἐπιβιβάσθη εἰς τὸ αὐτοκίνητον καὶ ἀνεχώρησε διὰ τὴν Ἀθήναν.

Ἡ ἐπίσκεψις τοῦ κ. Μανουσάκη εἰς τὸ Ὀρφανοτροφεῖον τῆς Βουλιαμένης ἐγένετο ἐν μέσῳ ἐνθουσιασμοῦ. Ὅλα τὰ παιδία ἐπεδόθησαν εἰς ἐκδηλώσεις χαρᾶς πρὸς τὸν ἐπισκέπτην, ὁ ὁποῖος ἐπεσκέφθη ἐπὶ μακρὸν τὰ διάφορα τμήματα τοῦ Ὀρφανοτροφείου καὶ ἐνεθουσιάσθη ἀπὸ τὴν καθαριότητα καὶ τὴν τάξιν, ἡ ὁποία ἐπικρατεῖ ἐκεῖ.

Ἐν τῷ Ὀρφανοτροφείῳ τῆς Βουλιαμένης ἐπεσκέφθη ἐπίσης τὸ ἀπόγευμα τὴν Κυριακὴν ὁ Ἀρχιεπίσκοπος κ. Χρυσόστομος, ὁ ὁποῖος ἐπεσκέφθη τὰ διάφορα τμήματα

ΜΙΑ ΑΔΙΑΜΦΙΣΒΗΤΗΤΟΣ ΑΠΟΔΕΙΞΙΣ ΤΗΣ ΒΕΝΙΖΕΛΙΚΗΣ ΕΚΛΟΓΙΚΗΣ ΝΟΘΕΙΑΣ

Ο ΕΚΛΟΓΕΥΣ ΜΕ ΤΑ ΕΠΤΑ ΟΝΟΜΑΤΑ
ΤΑ 7 ΕΚΛΟΓΙΚΑ ΒΙΒΛΙΑΡΙΑ, ΑΛΛΑ ΤΗΝ ΙΔΙΑΝ ΦΩΤΟΓΡΑΦΙΑΝ

'Εξ αφορμής της τελευταίας γενομένης εν τη Βουλή συζητήσεως περί πλαστών εκλογικών βιβλιαρίων, παρεχωρήθησαν προς δημοσίευσιν από μέρους του πρώην Δημάρχου 'Αθηναίων κ. Σπύρου Μερκούρη τα έπτά πλαστά έκλογικά πιστοποιητικά, τα όποία, όπως φαίνεται σαφώς και εἰς τας κατωτέρω παρατιθεμένας φωτογραφίας των, ἀνήκουν εἰς ἓν καὶ τὸ αὐτὸ πρόσωπον, ὅπερ ἐπὶ τῇ ὄσῃ αὐτὸν ἐψήφισεν ἑπτάκις.

Τὰ ἑπτὰ τοῦτα ἐκλογικὰ πιστοποιητικὰ τοῦ Δήμου, ἐξέλυσαν τὸ ζέσμα τῆς ἐντατικῆς ἐνεργητείας ἐπὶ τῶν μεσεπαναστατικῶν δενιζελικῶν ὑυβερνήσεων ἐκλογικῆς νοθείας, ὅπως ὅλαπε ὁ ἀναγνώστης:

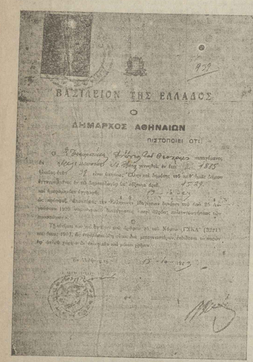
1) 'Εξεδόθησαν τὴν αὐτὴν ἡμέραν 13|10|1923, ἐπὶ ἑπαναστάσεως Πλαστήρα.

2) 'Επὶ τοῦ αὐτοῦ ὑπαλλήλου, ἀφοῦ ὁ γραφικὸς χαρακτὴρ καὶ εἰς τὰ ἑπτὰ εἶνε ὁ ἴδιος.

3) Εἶνε ὑπογεγραμμένα ὑπ' αὐτοῦ τοῦτου τοῦ ὁπτε ὑημάρχου ὄντος κὰὶ νῦν ὑημάρχου κ. Πλάτση.

'Ο κάτοχος τῶν ἑπτὰ ὀνομάτων καὶ τῶν ἑπτὰ ἐκλογικῶν βιβλιαρίων δὲν ἐφρόντισε κἂν νὰ παρουσίαση διαφορετικὰς φωτογραφίας, ἀλλὰ προσεκάλεσεν ἑνώπιον τοῦ δημοτικοῦ ὑπαλλήλου ἑπτὰ ἀνεξαρτήτους φωτογράφους πλανοδίους, τὴν ἴδιαν ἡμέραν, τοῦθ' ὅπερ ἀποδεικνύει ἀριδήλως ὅτι δὲν ἐφοβεῖτο ἔλεγχον τοῦ ἀριμοδίου δημοτικοῦ ὑπαλλήλου.

Βεβαίως ἡ περίπτωσις αὕτη τῆς δενιζελικῆς ἐκλογικῆς νοθείας δὲν εἶνε ἡ μόνη, ὁ δὲ κ. Σπύρος Μερκούρης, καθὼς ἀναγινώσαμεν εἰς συντάκτην τῆς «Πρωΐας», ἔχει ὁλόκληρον ἀρχεῖον τοιούτων πλαστογράφων διαπραχθεισῶν ἀπὸ τοῦ 1922 καὶ ἐντεῦθεν.


ΒΑΣΙΛΕΙΟΝ ΤΗΣ ΕΛΛΑΔΟΣ
ΔΗΜΑΡΧΟΣ ΑΘΗΝΑΙΩΝ
ΠΙΣΤΟΠΟΙΕΙ ΟΤΙ:

ΒΑΣΙΛΕΙΟΝ ΤΗΣ ΕΛΛΑΔΟΣ
ΔΗΜΑΡΧΟΣ ΑΘΗΝΑΙΩΝ
ΠΙΣΤΟΠΟΙΕΙ ΟΤΙ:



ΒΑΣΙΛΕΙΟΝ ΤΗΣ ΕΛΛΑΔΟΣ
Ο
ΔΗΜΑΡΧΟΣ ΑΘΗΝΑΙΩΝ
ΠΙΣΤΟΠΟΙΕΙ ΟΤΙ:

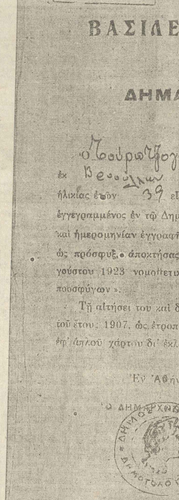
Τσουράκογλου Θεοφιλακτου Γαβριήλ, κατοικούσης εν Βούρλαις 39 ἐτῶν ἀπὸ ἐτῶν Ἕλλην καὶ δημότης τοῦ καθ' ἡμᾶς Δήμου ἐγγεγραμμένος ἐν τῷ Δημοτολογίῳ ὑπ' ἀριθμὸν 1765 καὶ ἡμερομηνίαν ἐγγραφῆς 13-10-23

ὡς πόσφυξε ἀποκτήσας τὴν Ἑλληνικὴν ἰδιαγένειαν δυνάμει τοῦ ἀπὸ 25 Αὐγούστου 1923 νομοθετικοῦ διατάγματος «περὶ ἀλήθειας» πολιτογραφήσεως τῶν πρόσφύγων».

Τῇ αἰτήσει του αὐτῇ δυνάμει τοῦ ἄρθρου 25 τοῦ Νόμου ΓΣΚΑ' (3221) τοῦ ἔτους 1907, ὡς ἐτροποποιήθη οὗτος διὰ μεταγενεστέρων, ἐκδίδεται τὸ παρὸν ἐπ' ὀνόματι χάρτου δι' ἐκλογεῖς καὶ μόνον χρῆσιν.

Ἐν Ἀθήναις τῇ 13-10 1923

Ο ΔΗΜΑΡΧΟΣ


ΒΑΣΙΛΕΙΟΝ ΤΗΣ ΕΛΛΑΔΟΣ
ΔΗΜΑΡΧΟΣ ΑΘΗΝΑΙΩΝ
ΠΙΣΤΟΠΟΙΕΙ ΟΤΙ:

ΠΡΩΪΑ ΩΡΑ 5Η

Η ΥΠΟΕΠΙΤΡΟΠΗ ΤΗΣ ΔΗΜΟΣΙΟΝΟΜΙΚΗΣ ΗΚΟΥΣΕ ΧΘΕΣ ΤΟΝ κ. ΑΛ. ΔΙΟΜΗΔΗΝ ΔΙΑ ΤΗΝ ΤΡΑΠΕΖΙΚΗΝ ΜΕΤΑΡΡΥΘΜΙΣΙΝ

ΑΥΡΙΟΝ ΘΑ ΣΥΖΗΤΗΣΗ Η ΔΗΜΟΣΙΟΝΟΜΙΚΗ ΚΑΙ ΤΟ ΣΑΒΒΑΤΟΝ ΤΟ ΣΥΜΒΟΥΛΙΟΝ ΤΗΣ Κ.Τ.Ε.

ΓΕΝΕΥΗ, 31. (Τοῦ ειδικοῦ ἀπεσταλμένου μας). — Σήμερον (χθὲς) τὸ ἀπόγευμα, ὑπὸ τὴν προεδρίαν τοῦ Τσεχοσλοβάκου τραπεζίτου κ. Προσπίζιλ, συνῆλθεν ἡ ὑποεπιτροπὴ τῆς Δημοσιονομικῆς Ἐπιτροπῆς πρὸς μελέτην τῶν ὑπὸ τῆς ἑλληνικῆς ἀντιπροσωπείας προσκομισθέντων στοιχείων.

Ἡ συνεδρίασις διήρκεσεν ἐπὶ πεντάωρον, παρευρεθέντων κατ' αὐτὴν τῶν κ.κ. Διομήδους, Δροσοπούλου καὶ Βαρβαρέσσου πρὸς παροχὴν τῶν ζητουμένων διασαφήσεων.

Καθ' ὅλην τὴν διάρκειαν τῆς συνεδριάσεως, ἡ ὑποεπιτροπὴ ἠσχολήθη μὲ τὸ ζήτημα τῆς τραπεζικῆς μεταρρυθμίσεως.

Ὁ πρόεδρος αὐτῆς ἐζήτησε παρὰ τῶν Ἑλλήνων ἀντιπροσώπων τὴν ἀνάπτυξιν τῶν λόγων, οἵτινες ἐπιθάλλουν, ὡς διατείνεται τὸ ἑλληνικὸν ὑπόμνημα, τὴν ἀναγκαίαν τῆς διατηρήσεως στενῆς ἐπαφῆς μεταξὺ τῆς Ἐθνικῆς Τραπέζης καὶ τῆς ἱδρυθησομένης Ἐκδοτικῆς τοιαύτης.

Ἀπαντῶν ὁ κ. Διομήδης, ἀνέλυσε διὰ μακρῶν τὸ ἱστορικὸν παρελθὸν τῆς Ἐθνικῆς Τραπέζης, τῆς ὁποίας—ἐτόνισε—τὸ κῦρος συνεδέθη ἀνέκαθεν μετὰ τῆς ἐθνικῆς εὐημερίας.

Ὁ κ. Διομήδης, καταλήγων, ἐπιμόνως ἐτόνισε τὴν ἐπιτακτικὴν ἀνάγκην τῆς διατηρήσεως τῆς ἐπικοινωνίας τῶν δύο Τραπεζῶν.

Ἡ ὑποεπιτροπή, μελετῶσα τὰ ἐπιχειρήματα τῆς ἑλληνικῆς ἀντιπροσωπείας, θὰ καταρτίσῃ σχετικὴν ἔκθεσιν, ἥτις ἐλπίζεται νὰ εἶναι ἑτοίμη μεθαύριον (κῦριον) Παρασκευήν, ὁπότε θὰ ὑποβληθῇ εἰς τὴν Δημοσιονομικὴν Ἐπιτροπήν.

Περὶ τῶν διαθέσεων τῶν μελῶν τῆς ὑποεπιτροπῆς, ἀτινα τηρεῖν ἄκραν ἐπιφυλακτικότητα, οὐδὲν εἰσέτι δύναται νὰ λεχθῇ μετὰ βεβαιότητος.

Ν. ΓΙΟΚΑΡΙΝΗΣ

ΤΟ ΣΑΒΒΑΤΟΝ ΤΑ ΕΛΛΗΝΙΚΑ ΖΗΤΗΜΑΤΑ ΘΑ ΕΛΘΟΥΝ ΠΡΟ ΤΟΥ ΣΥΜΒΟΥΛΙΟΥ ΤΗΣ Κ. Τ. Ε.

ΓΕΝΕΥΗ, 31. (Τοῦ ειδικοῦ ἀπεσταλμένου μας). — Αὔριον (σήμερον) ἀρχονται αἱ ἐργασίαι τοῦ Συμβουλίου τῆς Κ.Τ.Ε.

Εἰς τὴν ἡμερησίαν διάταξιν τῶν ἐργασιῶν του, ἡ μὲν ὑπόθεσις τῆς «Σαλαμινίας» ἔχει καταχωρηθῇ ὑπ' ἀριθ. 18, τὸ δὲ ζήτημα τῆς ἐγκρίσεως τοῦ δανείου ὑπ' ἀριθμὸν 23.

Κατόπιν τούτου πιστεύεται, ὅτι τὰ ἑλληνικὰ ζητήματα δὲν θὰ ἔλθουν ἐνώπιον τοῦ Συμβουλίου πρὸ τοῦ προσεχοῦς Σαββάτου.

Ν. ΓΙΟΚΑΡΙΝΗΣ

ΑΠΑΙΣΙΟΔΟΞΙΑ ΔΙΑ ΤΟ ΖΗΤΗΜΑ ΤΗΣ "ΣΑΛΑΜΙΝΙΑΣ,, ΤΗΝ ΓΕΡΜΑΝΙΚΗΝ ΑΠΟΨΙΝ ΘΑ ΥΠΟΣΤΗΡΙΖΗ Ο κ. ΣΤΡΕΖΕΜΑΝ

ΓΕΝΕΥΗ, 31. (Τοῦ ειδικοῦ ἀπεσταλμένου μας). — Ἐκ τῶν μέχρι τοῦδε συνομιλιῶν τῶν Ἑλλήνων ἀντιπροσώπων διὰ τὴν ὑπόθεσιν τῆς «Σαλαμινίας» συνάγεται ἡ ἐντύπωσις, ὅτι ἡ ὑπόθεσις αὕτη ἐξετάζεται ὑπὸ τῶν κύκλων τῆς Κοινωνίας τῶν Ἐθνῶν ἐκ τέσσερα ἀπὸ τῆς νομικῆς, ὅσον ἀπὸ τῆς πολιτικῆς αὐτῆς πλευρᾶς, κύριον χαρακτηριστικὸν τῆς ὁποίας εἶναι ἡ ἐπιμονὴ τῆς Γερμανίας, ὅπως τὸ Συμβούλιον κληρωθῇ ἀναμφιβόλως νὰ ἐπιληφθῇ τῆς ὑποθέσεως. Κατόπιν τούτου ἐπικρατεῖ ἀπαισιοδοξία, ὡς πρὸς τὴν λύσιν ἥτις θὰ δοθῇ εἰς τὸ ζήτημα τοῦτο. Σημειωτέον, ὅτι τοῦ Συμβουλίου θὰ μετάσχῃ αὐτοπροσώπως ὁ ὑπουργὸς τῶν Ἐξωτερικῶν τῆς Γερμανίας κ. Στρέζεμαν καὶ ὅτι αἱ παρασκηνιακαὶ συνεννοήσεις μεταξὺ τῶν ὑπουργῶν τῶν Μ. Δυνάμεων θὰ παίξουν τὸν σπουδαιότερον ρόλον εἰς τὴν λύσιν τῶν διεθνῶν ζητημάτων.

Ἐν πάσῃ περιπτώσει, ὁ κ. Πολίτης συνεχίζει τὰς συνομιλίας του, ἡ δὲ ἑλληνικὴ ἀντιπροσωπεία ἐπιμένει ἐπὶ τῶν ἀπόψεων της περὶ τῆς ἁρμοδιότητος τοῦ Συμβουλίου τῆς Κ.Τ.Ε., ὡς ὑποκαταστάτου τῆς Πρεσβευτικῆς Διασκέψεως, ὅπως δώσῃ ἐπισημον ἑρμηνείαν τῶν ἄρθρων 190 καὶ 192 τῆς συνθήκης τῶν Βερσαλλιῶν, τῶν ἀφορώντων τὴν ἀπαγόρευσιν ἐξαγωγῆς πολεμικοῦ ὑλικοῦ ὑπὸ τῆς Γερμανίας.

Ἤδη συντάσσεται, ἐπὶ τῇ βάσει τῶν ὡς ἄνω ἀπόψεων, τὸ δεύτερον ἑλληνικὸν ὑπόμνημα εἰς ἀπάντησιν τοῦ γερμανικοῦ ὑπομνήματος, τὸ ὁποῖον τονίζει τὴν ἀναρμοδιότητα τοῦ Συμβουλίου.

Ν. ΓΙΟΚΑΡΙΝΗΣ

ΜΕΓΡΑ
ΑΣΦΑΛΕΙΑΣ ΤΩΝ ΑΝΤΙΠΡΟΣΩΠΩΝ

ΓΕΝΕΥΗ, 31. (Τοῦ ειδικοῦ ἀπεσταλμένου μας). — Λόγῳ τῆς ἐνταῦθα συγκεντρώσεως μεγάλου ἀριθμοῦ πολιτικῶν προσωπικοτήτων κατὰ τὰς ἡμέρας τῶν ἐργασιῶν τῆς Κ.Τ.Ε., ἡ ἀστυνομία ἤρχισε λαμβάνουσα αὐστηρότατα μέτρα καθ' ὅλην τὴν περιοχὴν τῆς Γενεύης, ὑποβάλλουσα εἰς αὐστηρὰν ἐπιτήρησιν τοὺς ἐνταῦθα διαμένοντας, καθὼς καὶ τοὺς ἀφικνουμένους ξένους.

Ν. ΓΙΟΚΑΡΙΝΗΣ

ΤΡΙΤΗ ΕΚΔΟΣΙΣ

ΑΙ ΥΠΑΡΧΟΥΣΑΙ ΔΥΣΧΕΡΕΙΑΙ ΕΝ ΓΕΝΕΥΗ
Η ΓΑΛΛΙΑ ΑΣΚΕΙ ΕΠΙ ΤΗΣ ΕΛΛΑΔΟΣ ΠΙΕΣΙΝ
ΟΠΩΣ ΔΙΑΚΑΝΟΝΙΣΘΗ ΤΟ ΠΡΟΣ ΑΥΤΗΝ ΠΟΛΕΜΙΚΟΝ ΧΡΕΟΣ
ΤΗΝ ΑΥΤΗΝ ΑΞΙΩΣΙΝ ΕΓΕΙΡΕΙ ΚΑΙ Η ΑΜΕΡΙΚΑΝΙΚΗ ΚΥΒΕΡΝΗΣΙΣ
ΔΙΑ ΝΑ ΕΚΔΟΘΗ ΕΙΣ ΤΗΝ ΑΓΟΡΑΝ ΤΟ ΗΜΙΣΥ ΤΩΝ ΔΑΝΕΙΩΝ

ΔΗΛΩΣΕΙΣ ΤΟΥ κ. ΣΩΛΤΕΡ ΠΡΟΣ ΤΟΝ ΑΠΕΣΤΑΛΜΕΝΟΝ ΜΑΣ

ΓΕΝΕΥΗ, 31 *(Τοῦ ειδικοῦ ἀπεσταλμένου μας)*—Αὔριον (σήμερον) συνέρχεται ἡ Δημοσιονομικὴ Ἐπιτροπὴ τῆς Κοινωνίας τῶν Ἐθνῶν πρὸς ἐξέτασιν τοῦ ἑλληνικοῦ οἰκονομικοῦ ζητήματος.

Ἡ Δημοσιονομικὴ Ἐπιτροπὴ θὰ ἀπασχοληθῇ κυρίως μὲ τὴν τραπεζικὴν μεταρρύθμισιν, ὑποβάλλουσα εἰς ἐξέτασιν τὸ ἑλληνικὸν ὑπόμνημα περὶ προποποιήσεως τοῦ καταρτισθέντος ἐν Γενεύῃ σχεδίου ἱδρύσεως Ἐκδοτικῆς Τραπέζης. Ὡς γνωστόν, ἡ Ἑλληνικὴ ἀντιπροσωπεία προτείνει τὴν ἔδρυσιν νέας τοιαύτης καὶ ὄχι τὴν διεύρυνσιν τῆς Ἐθνικῆς Τραπέζης.

Εἰς τὸ ζήτημα τῆς Ἐκδοτικῆς, τοῦ ὀργανισμοῦ καὶ τῆς λειτουργίας αὐτῆς, τὰ μέλη τῆς Δημοσιονομικῆς Ἐπιτροπῆς ἀποδίδουν μεγίστην σπουδαιότητα, καθόσον θεωροῦν τὴν αἰσίαν διαρρύθμισίν του ὡς τὴν πρώτην βάσιν τῆς ἐπιτυχοῦς διεξαγωγῆς τοῦ ἔργου τῆς σταθεροποιήσεως τοῦ ἑλληνικοῦ νομίσματος.

Ὁ διευθυντὴς τοῦ Δημοσιονομικοῦ Τμήματος τῆς Κ. Τ. Ε. κ. Σῶλτερ, τὸν ὁποῖον ἠρώτησα σχετικῶς, μοὶ ἐξέφρασε τὴν γνώμην ὅτι ἡ Δημοσιονομικὴ Ἐπιτροπὴ θὰ ἀπασχοληθῇ τοὐλάχιστον ἐπὶ μίαν ἑβδομάδα μὲ τὴν μελέτην τοῦ τραπεζικοῦ ζητήματος.

— Ὑπάρχουν—προσέθεσεν ὁ κ. Σῶλτερ,—ὅστις εἶνε ἤδη ἐνήμερος τῶν ἑλληνικῶν προτάσεων καὶ τῶν μέχρι τοῦδε διεξαχθεισῶν συνεννοήσεων—δυσκέρειαι, αἵτινες πρέπει ἀπαραιτήτως νὰ ὑπερπηδηθοῦν, ἵνα ἡ τραπεζικὴ μεταρρύθμισις ἐδραιωθῇ ἐπὶ στερεῶν βάσεων, ἐφ' ὧν μόνον δύναται νὰ στηριχθῇ ἐπιτυχῶς ἡ σταθεροποίησις.

Τελευτῶν ὁ κ. Σῶλτερ μοὶ ἐδήλωσεν ὅτι ἐλπίζει ἐπὶ τῶν τελικῶν διακανονισμῶν τῶν ὡς ἄνω δυσχερειῶν.

Ν. ΓΙΟΚΑΡΙΝΗΣ

ΓΕΝΕΥΗ, 31 *(Τοῦ ειδικοῦ ἀπεσταλμένου μας)*—Κατ' ἀσφαλεῖς πληροφορίας μου ἐκ τῶν ζητημάτων τῶν σχετικῶν μὲ τὴν τραπεζικὴν μεταρρύθμισιν, μετ' ἰδιαιτέρας προσοχῆς ἐξετάζεται ὑπὸ τῶν ἐνταῦθα ἁρμοδίων τὸ δημιουργηθὲν ἐν Ἀθήναις ζήτημα τῶν καλυμμάτων, τὸ ὁποῖον ὑποβάλλεται εἰς ἐξονυχιστικὴν μελέτην.

Ἀφ' ἑτέρου, ὅσον ἀφορᾷ τὰς δυσχερείας ἃς ἔχει νὰ ἀντιμετωπίσῃ ἡ Ἑλληνικὴ ἀντιπροσωπεία κατὰ τὰς ἐνταῦθα καὶ ἐν Λουδίνῳ διαπραγματεύσεις ὑπάρχουν ἔγκυροι πληροφορίαι, καθ' ἃς ἡ γαλλικὴ Κυβέρνησις ἐξήσκησε πίεσιν ἐπὶ τῆς ἑλληνικῆς Κυβερνήσεως, ὅπως ἡ Ἑλλὰς προβῇ εἰς τὸν διακανονισμὸν τοῦ πολεμικοῦ της χρέους πρὸς τὴν Γαλλίαν.

Κατὰ τὰς πληροφορίας ταύτας, ἡ γαλλικὴ Κυβέρνησις δὲν ἀρκεῖται εἰς τὰς ῥητὰς ὑποσχέσεις τὰς δοθείσας σχετικῶς ὑπὸ τῶν Ἑλλήνων ὑπουργῶν, κατὰ τὴν ἐκ Παρισίων διελεύσιν των, ἀλλὰ ζητεῖ τὴν ἐντὸς λίαν συντόμου διαστήματος ἔναρξιν τῶν διαπραγματεύσεων, καθόσον θεωρεῖ ἀναγκαίαν τὴν ἐπίτευξιν τοῦ διακανονισμοῦ τοῦ πολεμικοῦ χρέους πρὸ τῆς σταθεροποιήσεως τῆς δραχμῆς.

Μεταξὺ τῶν ἐνταῦθα κύκλων πιστεύεται ὅτι ἡ δυσχέρεια αὕτη θὰ ἐξομαλυνθῇ, ἐνδεδυόσης τῆς Ἑλλάδος εἰς τὰς γαλλικὰς ἀξιώσεις.

Ἑτέρα δυσχέρεια εἶνε ἡ προερχομένη ἐκ τῆς ἀγγλικῆς χρηματαγορᾶς, ἥτις, λόγῳ τοῦ στενοῦ συνδέσμου της μὲ τὴν ἀμερικανικὴν τοιαύτην, ζητεῖ νὰ μοιρασθῇ μὲ τὴν δευτέραν ταύτην τὴν ἔκδοσιν τοῦ ἑλληνικοῦ δανείου.

Ἀλλ' ἵνα παράσχῃ τὴν πρὸς τοῦτο ἔγκρισιν ἡ ἀμερικανικὴ κυβέρνησις ἀπαιτεῖ προηγουμένως τὸν διακανονισμὸν τοῦ πολεμικοῦ χρέους τῆς Ἑλλάδος πρὸς τὴν Ἀμερικήν, ἀνερχομένου εἰς εἴκοσι περίπου ἑκατομμύρια δολλάρια.

Ν. ΓΙΟΚΑΡΙΝΗΣ

2Α ΕΚΔΟΣΙΣ

Η ΒΟΥΛΓΑΡΙΑ ΘΑ ΖΗΤΗΣΗ ΚΑΙ ΑΥΤΗ ΔΑΝΕΙΟΝ
ΔΗΛΩΣΕΙΣ ΤΟΥ κ. ΜΠΟΥΡΦ ΕΠΙ ΤΩΝ ΣΕΡΒΟΒΟΥΛΓΑΡΙΚΩΝ
ΑΙ ΔΙΑΠΡΑΓΜΑΤΕΥΣΕΙΣ ΤΟΥ ΦΘΙΝΟΠΩΡΟΥ

ΣΟΦΙΑ 31 *(Τοῦ ἀνταποκριτοῦ μας).*— Ἡρὸ τῆς ἀναχωρήσεως τοῦ διὰ τὴν Γενεύην ὑπουργὸς τῶν Ἐξωτερικῶν κ. Μπούρωφ προέβη εἰς σοβαρὰς δηλώσεις πρὸς τὴν ἐφημερίδα «Ζόρα» περὶ τοῦ σκοποῦ τῆς εἰς Γενεύην μεταβάσεώς του.

Πρωτίστην μέριμνα τῆς βουλγαρικῆς κυβερνήσεως—εἶπεν ὁ κ. Μπούρωφ—εἶνε ἡ ἐπίτευξις δανείου παγιοποιήσεως τοῦ ὁποίου θὰ χρησιμεύσῃ ἀφ' ἑνὸς διὰ τὴν ἀπόσβεσιν μέρους τοῦ ἐξωτερικοῦ χρέους καὶ διὰ τὴν ἐπιστροφὴν τῶν προκαταβολῶν τῆς Ἐθνικῆς Τραπέζης πρὸς τὸ Κράτος καὶ ἀφ' ἑτέρου διὰ τὴν ἐνίσχυσιν τοῦ ἑλληνικοῦ νομίσματος, τέλος δὲ διὰ τὴν ἐνίσχυσιν διαφόρων ἐπιχειρήσεων κοινῆς ὠφελείας.

ΑΙ ΣΕΡΒΟΒΟΥΛΓΑΡΙΚΑΙ

Ἀπαντῶν εἰς ἐρώτησιν σχετικὴν πρὸς τὰς φήμας περὶ τῶν διαπραγματεύσεων μεταξὺ Σερβίας καὶ Βουλγαρίας, ὁ κ. Μπούρωφ ἐβεβαίωσεν, ὅτι πράγματι ἐλάβομεν χώραν συνομιλίαι, ἀλλ' αὗται ἦσαν καθαρῶς ἀκαδημαϊκοῦ χαρακτῆρος ἡ δὲ σημασία των δὲν ὑπερβαίνει τὴν τῶν συνήθων εὐχῶν.

Ἔγινε λόγος — προσέθεσε — διὰ τὴν σύναψιν ἐμπορικῆς συνθήκης, αἱ διὰ τὴν ὁποίαν διαπραγματεύσεις θὰ λάβουν χώραν τὸ προσεχὲς φθινόπωρον. Τότε — κατέληξε— θὰ γίνῃ ἔναρξις διαπραγματεύσεων διὰ τὴν παγίωσιν τῶν σχέσεων μεταξὺ τῶν δύο χωρῶν.

Η ΤΟΥΡΚΙΑ ΕΤΟΙΜΗ ΔΙΑ ΤΑΣ ΕΚΛΟΓΑΣ
ΠΡΟΚΗΡΥΞΙΣ ΤΟΥ ΚΕΜΑΛ

ΚΩΝ)ΠΟΛΙΣ, 31. (Τοῦ ἀνταποκριτοῦ μας). — Ἡ προκαταρκτικὴ ἐργασία διὰ τὴν ἐνέργειαν τῶν βουλευτικῶν ἐκλογῶν συνεπληρώθη. Ἡ ἐξελεγκτικὴ ἐπιτροπὴ τοῦ Λαϊκοῦ κόμματος ὑπὸ τὴν προεδρίαν τοῦ Μευσταφὰ Κεμάλ, ἐνέκρινε τὸν κατάλογον τῶν 318 (ὅσαι αἱ βουλευτικαὶ ἕδραι) ὑποψηφίων τοῦ Λαϊκοῦ (κυβερνητικοῦ) κόμματος. Ἅπαντες οἱ νῦν ὑπουργοὶ περιλαμβάνονται εἰς τὸν κατάλογον.

Περὶ τῆς ἐκλογῆς πάντων τῶν ὑποψηφίων ὡς ἐκ τῆς ἀνυπαρξίας ἀντιπολιτεύσεως, οὐδεμία ἀμφιβολία ὑπάρχει. Ὁ Πρόεδρος τῆς Δημοκρατίας ἀπηύθυνε προκήρυξιν πρὸς τὸν λαόν, ἐν ᾗ ἐξιστορεῖ τὸ ἐπιτελεσθὲν ἔργον τῆς ἐθνικῆς ἀνορθώσεως κατὰ τὴν παρελθοῦσαν τετραετίαν καὶ ὑπόσχεται τὴν συνέχισιν τοῦ ἔργου τῆς ἐσωτερικῆς ἀνοικοδιοργανώσεως.

Ο κ. ΜΠΡΙΑΝ ΔΙΑ ΤΗΝ ΓΑΛΛΙΚΗΝ ΠΟΛΙΤΙΚΗΝ

ΠΑΡΙΣΙΟΙ. 31. (Ἀσύρματος). — Εἰς τὸ γεῦμα τὸ παρατεθὲν πρὸς τιμὴν τῶν μελῶν τῆς Διακοινοβουλευτικῆς Διασκέψεως ὁ κ. Μπριὰν ἔξῆρε τὴν ἐξωτερικὴν πολιτικὴν τῆς Γαλλίας, ὑπεμνησε τὰς ἐν Γενεύῃ καταβληθείσας προσπαθείας διὰ τὴν πραγματοποίησιν τοῦ γενικοῦ πρωτοκόλλου ἐξασφαλίζοντος τοὺς πάντας διὰ συλλογικῶν ἐγγυήσεων ἐναντίον παντὸς ἐπιτιθεμένου, ὡς καὶ τὰς δυσχερείας αἱ ὁποῖαι τὸν ἐξηνάγκασαν νὰ ἐπανέλθῃ εἰς ὀλιγώτερον ἐκτεταμένην πραγματικότητα διὰ μονομερῶν συμφωνιῶν μεταξὺ τῶν χερῶν τῶν ἀμέσως ἐκτελεμένων εἰς τοὺς κινδύνους ἑνὸς πολέμου. Προσέθεσεν ὁ ἐκκίνος, ὁ ὁποῖος θέλει νὰ ἐξυπηρετήσῃ τὴν εἰρήνην ὀφείλει νὰ δίδῃ εἰς αὐτὴν ὁ λην του τὴν ὕπαρξιν, νὰ εἶνε ἕτοιμος ἀντιμετωπίσῃ ὅ,τι δήποτε. Νὰ γνωρίζῃ ἀντεπεξέρχεται κατὰ τῶν προληψεων τῆς δυσπιστίας τῶν συμπατριωτῶν του νὰ πείθῃ τὸ ἐξωτερικὸν περὶ τῆς καλῆς αὐτοῦ πίστεως.

ΤΟ ΝΟΜΑΡΧΙΑΚΟΝ ΛΥΕΤΑΙ ΤΕΛΟΣ ΣΗΜΕΡΟΝ

Κατ' ἐπίσημον ἀνακοίνωσιν, ἐξομαλύνθησαν τυπικῶν τινων δυσχερειῶν, κατὰ πιν ἰδιαιτέρων συνεννοήσεων γενομένων χθὲς μεταξὺ τοῦ κ. Ζαΐμη καὶ τῶν ἐντὸς θα πολιτικῶν ἡγετῶν, τὸ νομαρχιακὸν ζήτημα πρόκειται νὰ λυθῇ ἐντὸς τῆς ἡμέρας καταρτιζομένων τῶν σχετικῶν διαταγμάτων. Ὁ πίναξ τῶν διοριαθησομένων νέων νομαρχῶν εἰς ἀντικατάστασιν τῶν παυθησομένων κατηρτίσθη ἤδη ἀπὸ χθὲς ὑπὸ τοῦ κ. Ζαΐμη.

Δὲν ἀπομένει εἰμὴ ἡ τυπικὴ πλέον ἔγκρισις τοῦ καταλόγου τούτου ὑπὸ τοῦ ὑπουργικοῦ Συμβουλίου, διὰ τὴν ὁποίαν συμφωνίαν σχετικῶν διαταγμάτων. Τὸ Συμβούλιον πρόκειται νὰ συνέλθῃ πρὸς τοῦτο μέχρι τοῦ Σαββάτου.

Μετὰ τὴν διευθέτησιν τοῦ νομαρχιακοῦ, ὁ κ. Ζαΐμης, καθ' ἃ ἀνακοινοῦται, θὰ προβῇ εἰς τὴν μελέτην τοῦ ζητήματος τῶν δημάρχων καὶ ἀντιδημάρχων, εἰσηγούμενος σχετικὰς εἰς τὴν τῶν προσεχῶν ὑπουργικῶν συμβουλίων.

ΑΙ ΥΠΕΡΤΙΜΗΣΕΙΣ

Κατὰ παρασχεθεῖσαν ἁρμοδίως πληροφορίας ἡ ἐπιτροπὴ διατιμήσεων θ' ἀναβάλῃ τὴν λήψιν ἀποφάσεων διὰ τὴν αἴτησιν τῶν εἰδῶν τῶν ὁποίων ὑγιὴν ἡ δασμὸς μέχρις ὅτου ἐξαντληθοῦν τὰ ὑπάρχοντα εἰς τὰ καταστήματα καὶ τὰς ἀποθήκας ἀποθέματα.

ΕΙΣΒΟΛΗ ΒΟΥΛΓΑΡΙΚΗΣ ΣΥΜΜΟΡΙΑΣ

ΘΕΣΣΑΛΟΝΙΚΗ, 31. (Τοῦ ἀνταποκριτοῦ μας). — Βουλγαρικὴ συμμορία εἰσβαλοῦσα εἰς τὰ χωρία Νεοχώριον, Ἀβάντα, Νίψη καὶ Λίσιζη τῆς περιφερείας τοῦ Ἔβρου ἀφῆρεσε πολλὰ μεγάλα ζῶα καὶ ἔκαυσε τὸ δάσος τῶν Πατζάρων. Στρατιωτικὰ ἀποσπάσματα ὑπὸ τὸν ταγματάρχην κ. Κωστόπουλον κατεδίωξαν τὴν συμμορίαν ἐτραυμάτισαν ἕνα τῶν συμμοριτῶν καὶ ἀφῆρεσαν ἀπὸ τὴν συμμορίαν τὰ ζῶα. Οἱ λοιποὶ διέφυγον εἰς τὴν Βουλγαρίαν.

Η ΔΙΑΤΥΠΩΣΙΣ ΤΩΝ ΠΡΑΚΤΙΚΩΝ ΤΗΣ ΒΟΥΛΗΣ

Τὸ γραφεῖον τῆς Βουλῆς ἐξέδωκε χθὲς ἀνακοίνωσιν διὰ τοῦ ὁποίου παίρνει τὴν εὐθύνην τῆς διατυπώσεως τῶν πρακτικῶν τῆς τελευταίας συνεδριάσεως τοῦ Σώματος, καθόσον ἀφορᾷ τὴν ἀγόρευσιν τοῦ κ. Τσαλδάρη ἐπὶ τοῦ ἐνωτισμοῦ.

Προσθέτει δὲ ὅτι ἐπὶ τοῦ διαμαρτυρίας ὁρισμένων ἀρχηγῶν εἶνε ἀναχρίβη.»

Παρὰ τὴν ἀνακοίνωσιν ταύτην, εἶνε γεγονὸς ὅτι ὁ κ. Τσαλδάρης, ὡς ἐγράφομεν χθές, διεμαρτυρήθη πρόφατι πρὸς τὸ Προεδρεῖον τοῦ ἀντιπροσωπευτικοῦ Σώματος διὰ τὴν ἐσφαλμένην διατύπωσιν τῶν πρακτικῶν τῆς τελευταίας συνεδριάσεως, ἥτις ἐφερεν ἐξ ὁλοκλήρου τὴν ἀριθμοῦ ἀγόρευσιν τῆς Βουλῆς, δεδομένου ὅτι ἡ σχετικὴ συζήτησις (διὰ τὸ ἐνωτιστάσιον) ἐγένετο εἰς προηγουμένην ἡμέραν καθ' ἣν οἱ πρακτικογράφοι τῶν ἐφημερίδων ἀπουσίαζον, ἀνεγράφησαν δὲ τὰ πρακτικὰ τῶν συζητήσεων εἰς τὰς ἀποτυπωτικὰς ἐφημερίδας ἐκ τοῦ γραφείου Τύπου τῆς Βουλῆς.

ΙΔΡΥΟΝΤΑΙ ΝΕΑ ΔΗΜΟΤΙΚΑ ΣΧΟΛΕΙΑ

Εἰς τὸ ὑπουργεῖον τῆς Παιδείας καταρτίζεται διάταγμα διὰ τοῦ ὁποίου ὁρίζεται ὅτι αὐξάνονται τὰ λειτουργοῦντα ἤδη εἰς ὁλόκληρον τὸ κράτος σχολεῖα τῆς δημοτικῆς ἐκπαιδεύσεως κατὰ 300 διὰ τῆς ἀνεγέρσεως νέων. Τὸ διάταγμα συντάσσεται ἐπὶ τῇ βάσει τῆς δοθείσης ἐξουσιοδοτήσεως εἰς τὴν Κυβέρνησιν ἐν μέρους τῆς Βουλῆς. Διὰ τοῦ αὐτοῦ διατάγματος ὁρίζεται ὅτι ἐκ τῶν ἤδη λειτουργούντων ὁλιγοταξίων ἐκπαιδευτηρίων τῆς δημοτικῆς ἐκπαιδεύσεως 200 προάγονται εἰς πολυτάξια.

Τὰ σχολεῖα ταῦτα θὰ ἱδρυθοῦν εἰς τὰς περιφερείας ἐκείνας τοῦ Κράτους ὅπου παρατηρεῖται πληθώρα μαθητῶν καὶ ἐκεῖ ὅπου ἡ ὑπαρξις περισσοτέρων σχολείων ἐπιβάλλεται ἐκ λόγους εὐνοικῆς ἀνάγκης.

Ἡ ἀπόφασις περὶ τῶν σχολείων τούτων πληρωθήσεται τὸ τελευταῖον ὑπουργικὸν Συμβούλιον, ἐξουσιοδοτηθὲν δὲ ὁ ὑπουργὸς τῆς Παιδείας ὅπως προβῇ εἰς τὰς δεούσας ἐνεργείας.

ΕΛΗΞΕ ΧΘΕΣ
ΤΟ ΣΥΝΕΔΡΙΟΝ ΤΩΝ ΕΦΕΔΡΩΝ ΑΞ)ΚΩΝ
ΕΙΣ ΠΟΙΑ ΠΟΡΙΣΜΑΤΑ ΚΑΤΕΛΗΞΕ

Κατὰ τὴν χθεσινὴν πρωϊνὴν συνεδρίασιν τοῦ συνεδρίου τῶν ἐφέδρων ἀξιωματικῶν ἐξεφράσθη ἡ ἐμπιστοσύνη αὐτοῦ πρὸς τὸ προεδρεῖον.

Ἀκολούθως ὁ κ. Πολυχρονάκης ὡμίλησε περὶ ψυχαγωγίας τῶν ἐφέδρων, ὁ κ. Μανίκης περὶ τῆς θελτιώσεως τῆς οἰκονομικῆς των θέσεως, ὁ κ. Χατζηδάκης περὶ τῆς ἀγροτικῆς ἐγκαταστάσεώς των καὶ ὁ κ. Παπαδόπουλος περὶ παραχωρήσεως διαφόρων εἰσιτηρίων εἰς αὐτούς.

Κατὰ τὴν ἀπογευματινὴν συνεδρίασιν ὁ κ. Μακόπουλος ὡμίλησε περὶ ἀγροτικῆς ἐγκαταστάσεως τῶν ἐφέδρων, ὁ κ. Δάρας περὶ κυψώσεως ἀναμμάων ἀγοραπωλησιῶν καὶ ὁ κ. Μαυρῆς περὶ ὑποχρεωτικῆς προσλήψεως ἐφέδρων εἰς ἐργασίας.

Ὁ κ. Βελέντζας, διὰ μακρῶν ἐξῆρε τὴν σημασίαν τοῦ συνεδρίου καὶ τονίζει ὅτι τόσον ἡ νῦν Κυβέρνησις ὅσον καὶ ὁ ἴδιος αἰσθάνεται τὴν ὑποχρέωσιν νὰ τοῖς παράσχουν πᾶσαν συνδρομὴν διότι οὗτοι ἐλάμπρυναν τὴν ἱστορίαν τοῦ ἔθνους μὲ σελίδας ἐντάκτου ἡρωϊσμοῦ. Ὑπόσχεται νὰ μελετήσῃ ἐπισταμένως τὰ ἐφερδικὰ αἰτήματα καὶ νὰ τὰ ὑποστηρίξῃ κατὰ τὸν εὐμενέστερον τρόπον. Προέτεινε νὰ ὑποβληθοῦν ταῦτα εἰς τὴν νεωστὶ συσταθεῖσαν κοινοβουλευτικὴν ἐπιτροπήν, παρακολουθήσῃ δὲ καὶ ἐπιτροπὴ τοῦ συνεδρίου τὴν ἐργασίαν ταύτην ἵνα ὑποβληθῶσι πρὸς ψήφισιν ὑπὸ τῆς Βουλῆς.

Ὁ κ. Βουδούρης εὐχαριστεῖ τὸν κ. ὑπουργὸν, ὅστις ἀποχωρεῖ.

Ὁ κ. Λαμπρίδης μετὰ ταῦτα, λέγει ὅτι οἱ ἀστιμονες ἔφεδροι πρέπει νὰ λάβουν μοναστηριακὰ κτήματα.

Ὁ κ. Κόναρης ἀναγινώσκει τὰ πορίσματα τῶν ἐργασιῶν τοῦ συνεδρίου ἅτινα εἶνε τὰ ἑξῆς:

1) Ἐπέκτασις νόμου 5345 «περὶ ταμείων ὑποστάσεων Κρήτης καθ' ἅπασαν τὴν Ἑλλάδα».

2) «Περὶ ἀπολύσεως τῶν λιποτακτῶν κεἰ ἀνυποτάκτων ἐκ τῶν δημοσίων ὑπηρεσιῶν. λιποτακτῶν καὶ ἀνυποτάκτων πλέον τῶν 3 μηνῶν.»

3) «Περὶ κυρώσεως τῆς ὑριστιαμένης ἐφεδρικῆς νομοθεσίας καὶ ἀνωρώσεως τοῦ Ν. Δ. τῆς 3)9)26 «περὶ συμπληρώσεως τοῦ Ν.Δ. τῆς 10)10)25».

4) Περιτραχείας ἱδρύσεως τῆς Γεωργικῆς Τραπέζης.

5) Περὶ συστάσεως Ταμείου Προνοίας ἐφέδρων.

6) Περὶ ἀπαγορεύσεως προσλήψεως ἀλλοδαπῶν κλπ. εἰς ἀλλοδαπὰς ἑταιρείας λειτουργούσας ἐνταῦθα πλέον ποσοστοῦ 5 ο)ο.

7) Περὶ θεσπίσεως εὐεργετικῶν διατάξεων ἐν τῷ ἐνοικιοστασίῳ ὑπὲρ τῶν ἐφέδρων.

8) Περὶ καταγρήσεως πλήρους τοῦ διατάγματος «περὶ διακοπῆς τῶν πολεμικῶν συντάξεων.»

9) Περὶ ἱδρύσεων μεγάρου ἀτομάχων.

10) Περὶ ἱδρύσεως λέσχης πολεμιστῶν.

11) Περὶ ἐλαττώσεως τῆς φορολογίας ἐπιτηδεύματος ὑπὲρ τῶν ἐφέδρων ἐπαγγελματιῶν.

12) Περὶ φορολογίας τοῦ μεγάλου κεφαλαίου