ΗΠΕΙΡΩΤΙΚΟΣ ΑΓΩΝ

Η ΜΕΓΑΛΥΤΕΡΑ ΗΠΕΙΡΩΤΙΚΗ ΕΦΗΜΕΡΙΣ ΕΚΔΙΔΟΜΕΝΗ ΚΑΘΗΜΕΡΙΝΩΣ ΕΝ ΙΩΑΝΝΙΝΟΙΣ

ΙΔΡΥΤΗΣ ΕΥΘ. ΧΡ. ΤΖΑΛΛΑΣ
ΔΙΕΥΘΥΝΤΗΣ ΕΛΕΥΘ. ΕΥΘ. ΤΖΑΛΛΑΣ

ΚΥΡΙΑΚΗ
27
ΦΕΒΡΟΥΑΡΙΟΥ 1977
ΕΤΟΣ 50 ΑΡ. ΦΥΛΛΟΥ 13.483
ΤΙΜΗ ΦΥΛΛΟΥ ΔΡΑΧ. 3

ΝΕΕΣ ΕΡΕΥΝΕΣ ΓΙΑ ΟΠΛΑ ΣΕ ΣΤΕΚΙΑ "ΝΕΟΤΑΞΙΤΩΝ,,

Ο ΚΑΛΕΝΤΖΗΣ ΣΚΟΤΩΣΕ ΜΑΛΛΙΟ ΚΑΙ ΓΟΥΕΛΤΣ;

Θὰ γίνη σύγκριση τῶν σφαιρῶν

ΑΘΗΝΑΙ 26— Ἀρνητικό ἀποτέλεσμα εἶχε ἡ χθεσινὴ νυκτερινὴ ἐπιχείρηση τῆς Γενικῆς Ἀσφαλείας Ἀθηνῶν γιὰ τὴν ἀνακάλυψη τριῶν ἐξτρεμιστικῶν στοιχείων τῆς δεξιᾶς καὶ τὴν ἀνεύρεση ὅπλων, ἐκρηκτικῶν ὑλῶν κλπ. τῶν ἀναρχικῶν πού ἔχουν ἐντείνει τό τελευταῖο καιρό τὴν παράνομη δράση των.

Ἡ χθεσινὴ νυκτερινὴ ἀστυνομική ἐπιχείρηση ἔγινε μέ βάση πληροφορίες πού ἐδωσαν στὴν ἀστυνομία δημοσιογράφοι καὶ ἐφημερίδες. Οἱ τελευταίες μάλιστα ἔγραψαν ὅτι ἔγιναν ἔρευνες σὲ σπίτια πρὶν ἀκόμη οἱ ἀστυνομικοὶ ξεκινήσουν γιὰ τὴν σχετικὴ ἔρευνα. Τελικά, ἀπό ὅσα σπίτια ἐξτρεμιστῶν ὑποδείχθηκαν, μόνο σέ ἕνα ἔγινε ἔρευνα, γιά τό ὁποῖο εἶχε πληροφορήσει Γενικὴ Ἀσφάλεια ἀπο πηγή. Συγκεκριμένα, ἐρευνήθηκε μόνο τό σπίτι ἑνός Γιαννόπουλου, ὀπαδοῦ τῆς 4ης Αὐγούστου, στό ὁποῖο ὁνά τόν ἑνοχοποιεῖ.

Στὰ ἄλλα σπίτια πού ὑποδείχθηκαν σταθὴν Γενικὴ Ἀσφάλεια δὲν ἔγινε ἔρευνα, εἴτε διότι οἱ διευθύνσεις ἦταν ἀνύπαρκτες. εἴτε διότι σ' αὐτά κατοικοῦν σήμερα ἄνθρωποι ἄσχετοι μὲ τοὺς ἐξτρεμιστὰς τῆς δεξιᾶς.

Ἀρνητικό ἀποτέλεσμα εἶχαν ἐπίσης καὶ οἱ καταγγελίες πού ἔγιναν γιὰ ὡρισμένα πρόσωπα ὡς ἐνεχόμενα στὶς παράνομες ἐνέργειες τῶν ἐξτρεμιστῶν τῆς δεξιᾶς. Συγκεκριμένα ἀναζητήθηκαν οἱ γνωστοὶ ἀκροδεξιοὶ, Ἠλ. Τσιαπούρας, Πολ. Ψωμιάδης καὶ Μαρία Κουβινοῦ. Ὁ πρῶτος ὅπως πληροφήθηκε ἡ ἀστυνομία βρίσκεται στὸ δεξιοτερικό ὁ δεύτερος ὑπηρετεῖ στρατιώτης, ἐνῶ ἡ τρίτη, πού ἦταν συνέταιρος τοῦ Ἰταλοῦ φασίστα Μασαγκράντε στὴν ταβέρνα τῆς Πλάκας, δὲν χρέωθηκε. Ἄς σημειωθῆ ὅτι μετά τά σπιτιῶν πού ὑποδείχθηκαν στὴν Γενικὴ Ἀσφάλεια, ἦταν καὶ τό σπίτι πού ἔμενε γιά δυό μῆνες τό 1974 ἡ Κουβινοῦ, στὴν Ἀργυρούπολη.

Στὴν Γενικὴ Ἀσφάλεια Ἀθηνῶν προσήχθησαν σήμερα καὶ ἐξετάσθηκαν 12 μέλη καὶ ὀπαδοὶ ὀργανώσεων τῆς ἄκρας δεξιᾶς. Ὡριμένοι ἐξ αὐτῶν ἐξετάσθηκαν κατ' ἀντιπαράσταση καὶ μὲ τοὺς κρατούμενους ἀπό τριημέρου Α. Καλέντζη, Α. Κακκαβᾶ καὶ Ε. Χρηστάκη. Δέν ἐγνώσθη ἐὰν προέκυψαν νέα στοιχεῖα καὶ ποιά, ἀπό τήν ἐξέταση αὐτή. Οἱ προσαχθέντες πάντως εἰδοποιήθηκαν νά βρίσκονται στὴν διάθεση τῶν διενεργούντων τὶς ἀνακρίσεις.

ΣΚΟΤΩΣΑΝ ΜΑΛΛΙΟ ΚΑΙ ΓΟΥΕΛΤΣ;

Δημοσιεύθηκαν σήμερα πληροφορίες ὅτι ὁ φίλος τοῦ Καλέντζη Ε. Χρηστάκης, πού ἀποκάλυψε τοὺς βομβιστὲς, εἶπε στὴν ἀνάκριση ὅτι ὁ Καλέντζης ἔχει σχέση μέ τήν δολοφονία τοῦ Μάλλιου καὶ τοῦ Γουέλτς.

Ὅπως ἐγνώσθη σχετικά, ὁ Χρηστάκης, στὴν ἀνάκριση, ὅταν ἀνέφερε τὴν γνώμη πού εἶχε σχηματίσει γιά τόν Καλέντζη εἶπε πολλὰ σέ βάρος του τόν χαρακτήρισε σκληρό καὶ ἀδίστακτο καὶ πρόσθεσε ὅτι ἡ σκληρότης του εἶναι τέτοια πού θὰ μποροῦσε νά ἦταν ὁ δολοφόνος καὶ τοῦ Μάλλιου ἀκόμη.

Σχέση πάντως τῶν δύο δολοφονιῶν καὶ τὴν ὁμάδα Καλέντζη, θά προκύψη μόνο ἐὰν ἀπό τήν ἐργαστηριακὴ ἐξέταση διαπιστωθῆ ὁμοιότητα στὰ βλήματα τῶν δύο δολοφονιῶν μέ τὶς σφαῖρες τῶν 45 τοῦ Καλέντζη, πού βρέθηκαν στόν σπίτι τοῦ Χρηστάκη.

Μέ ἐπιμονὴ ἐξετάσθηκε καὶ σήμερα στὴν Γενικὴ Ἀσφάλεια ὁ Καλέντζης. Καί γιά μία ἀνάμη φορὰ ὑποστήριξε ὅτι ὅλη ὑπόθεση ἀποτελεῖ σκευωρία σέ βάρος του, πού ὀργάνωσαν ἀπό κοινοῦ ἡ κυβέρνηση, τό ὑπουργεῖο Δημοσίας Τάξεως καὶ ἡ Γενικὴ Ἀσφάλεια Ἀθηνῶν.

Ἐφ' ὅσον ἡ προανάκριση γιὰ τήν ὁμάδα βομβιστῶν Καλέντζη τερματισθῆ ἐντός τῆς ἡμέρας, ὁ Καλέντζης, ὁ Κακκαβᾶς καί ὁ Χρηστάκης θά παραπεμφθοῦν αὔριο στὴν Εἰσαγγελία προκειμένου νά διατυπωθῆ ἐναντίον τους ἡ σχετικὴ κατηγορία καὶ νά παραπεμφθοῦν σέ τακτικό ἀνακριτή.

Χθεσινὲς δηλώσεις τοῦ κ. Λάσκαρη...

ΕΦΑΡΜΟΖΕΤΑΙ ΑΠΟ ΑΥΡΙΟ ΣΥΝΕΧΕΣ

ΩΡΑΡΙΟ ΣΤΑ ΚΑΤΑΣΤΗΜΑΤΑ

θὰ εἶναι δοκιμαστικὸ μέχρι 15 Μαΐου

ΑΘΗΝΑΙ, 26. — Τὸ συνεχὲς ὡράριο ἐφαρμόζεται ἀπὸ τὴν Δευτέρα σ' ὅλα τὰ καταστήματα (9 π.μ. —5.30) μ.μ.), παρὰ τὶς ἀντιδράσεις ὡρισμένων μερίδων καταστηματαρχῶν καὶ ἐμπορεύπαλλήλων. Ἡ Κυβέρνηση εἶναι ἀποφασισμένη, ὅπως ἐτόνισε σὲ συνεμερινὲς δηλώσεις του ὁ ὑπουργὸς Ἐργασίας κ. Κ. Λάσκαρης, νὰ ἐφαρμόση ὁπωσδήποτε τὶς ἀποφάσεις ποὺ ἔλαβαν γιὰ τὸ θέμα τὰ ἐνδιαφερόμενα μέρη καὶ νὰ καταλογίση σ' ὅσους ἀντιδροῦν τὶς τυχὸν συνέπειες τῆς ἀρνητικῆς τακτικῆς των, ἐνῶ ἀντ'θετα εἶναι πρόθυμη νὰ συνεργασθῆ καὶ νὰ ἐξετάση τὶς γνῶμες ὅλων τῶν ἐνδιαφερομένων στὸ τέλος τῆς δοκιμαστικῆς περιόδου, γιὰ τὴ συναγωγὴ τῶν συμπερασμάτων ἀπὸ τὴν ἐφαρμογὴ τοῦ νέου θεσμοῦ μὲ στόχο τὴν ἐξεύρεση τῆς καλύτερης λύσεως.

Ὑπὲρ τῆς ἐφαρμογῆς τοῦ συνεχοῦς ὡραρίου ἔχουν ταχθεῖ ἤδη οἱ ἐκπρόσωποι ὅλων τῶν ὀργανώσεως, ἐργοδοτικῶν καὶ ἐργατικῶν, ποὺ ὑπέγραψαν τὴν συμφωνία τὸν περασμένο Δεκέμβρη, εἰδικώτερα δὲ ὁ Ἐμπορικὸς Σύλλογος Πειραιῶς καὶ ἡ Ὁμοσπονδία Ἰδιωτικῶν Ὑπαλλήλων μὲ σημερινὲς ἀνακοινώσεις τους καλοῦν τὰ μέλη τους νὰ σεβασθοῦν τὴν συμφωνία γιὰ νὰ καταστῆ δυνατὴ ἀπὸ τὴν ἐφαρμογή της ἡ συναγωγὴ τῶν ἀναγκαίων συμπερασμάτων, ὥστε νὰ ὑπάρξη ὁριστικὴ λύση στὸ θέμα μετὰ τὸ πέρας τῆς δοκιμαστικῆς περιόδου καὶ ὑπογραμμίζουν ὅτι δὲν ὑπηρετοῦν τὰ συμφέροντα τῶν ἐργαζομένων καὶ τῶν ἐμπόρων, ἀλλὰ καὶ τοῦ καταναλωτικοῦ κοινοῦ οἱ ἀπεργιακὲς ἐκδηλώσεις ποὺ ἔχουν προγραμματισθῆ καὶ οἱ ὁποῖες εἶναι καταδικασμένες σὲ ἀποτυχία.

Ἀναλυτικώτερα στὶς σημερινὲς του δηλώσεις ὁ κ. Λάσκαρης, ἀναφέρει ὅτι τὸ συνεχὲς ὡράριο γιὰ τὰ καταστήματα θὰ ἀρχίση τὴν Δευτέρα καὶ θὰ διαρκέση μέχρι στὶς 15 Μαΐου γιὰ νὰ ἐπανέλθουμε στὶς 16 Μαΐου στὸ καθεστώς ποὺ ἰσχύει σήμερα.

Ἡ ὡς ἄνω προσωρινὴ ρύθμιση ἄλλωστε εἶναι προϊὸν τῆς συμφωνίας στὴν ὁποία κατέληξαν μετὰ μακρὰς διαπραγματεύσεις οἱ κατὰ Νομὸ ἐκπρόσωποι τῶν ἐργαζομένων (Ὁμοσπονδία Ἰδιωτικῶν Ὑπαλλήλων) καὶ στὴν ὁποία προσεχώρησαν ἐκ τῶν ὑστέρων καὶ ἡ Γενικὴ Συνομοσπονδία Ἐπαγγελματιῶν,, Βιοτεχνῶν καὶ τὸ Ἐπαγγελματικὸ καὶ Βιοτεχνικὸ Ἐπιμελητήριο Ἀθηνῶν (ἀπεδέχθησαν δηλαδὴ τὴν δοκιμαστικὴ ἐφαρμογὴ τοῦ συνεχοῦς ὡραρίου).

Ἐν τούτοις παρὰ τὴν ὡς ἄνω συμφωνία, ὡρισμένες ὁμάδες ἐργαζομένων καὶ ἐργοδοτῶν, ἐκ διαφόρων λόγων ἐπηρεαζομένων, ἐκδηλώνουν ἔντονη ἀντίθεση πρὸς τὴν ρύθμιση αὐτὴ μολονότι — ἐπαναλαμβάνω — εἶναι προσωρινὴ καὶ συγκεκριμένως θὰ ἐφαρμοσθῆ μέχρι τῆς 15ης Μαΐου. Θέλω νὰ πιστεύω ὅτι τόσο οἱ μὲν, ὅσο καὶ οἱ δὲ ἔχουν παρασυρθεῖ σὲ μία στεῖρα ἀντίδραση καὶ ὅτι δὲν ἀντιλαμβάνονται ὅτι γιὰ τὴν ὀρθὴ ἀντιμετώπιση ἑνὸς τόσο σημαντικοῦ θέματος χρειάζεται πρὸ παντὸς ἄλλου ὑπεύθυνος θεώρηση τοῦ προβλήματος, καλὴ πίστη καὶ πρὸ παντὸς ρεαλιστικὴ ἀντιμετώπιση τοῦ ὅλου θέματος. Ἀντίθετη τακτικὴ δὲν θὰ ἐσήμαινε τίποτε ἄλλο παρὰ διαιώνιση καὶ ἐπίταση τοῦ σημερινοῦ τραγελαφικοῦ καθεστῶτος μὲ ἀποτέλεσμα συνεχεῖς συγκρούσεις μεταξὺ μισθωτῶν καὶ ἐργοδοτῶν ποὺ σὲ τελευταία ἀνάλυση, ἐνῶ κατ' οὐδὲν θὰ ὠφελοῦσαν τοὺς ἐργαζομένους θὰ ἔπληταν ἐν πάσῃ περιπτώσει σοβαρότατα τὸ ἐμπόριο καὶ κατὰ προέκταση τὴν ἐθνικὴ οἰκονομία, τὴν ἀπασχόληση καὶ τὴν ἀμοιβὴ τῆς ἐργασίας.

Ἡ Κυβέρνηση εἶναι ἀποφασισμένη νὰ ἐφαρμόση ὁπωσδήποτε τὰς ληφθείσας, ἐπὶ τοῦ θέματος ἀποφάσεις της, καταλογίζουσα στοὺς ἀντιδρῶντες τὶς τυχὸν συνέπειες της ἀρνητικῆς τακτικῆς των. Ἀντιθέτως ἡ Κυβέρνηση θὰ εἶναι προθυμη στὸ τέλος τῆς δοκιμαστικῆς περιόδου νὰ συνεργασθῆ καὶ νὰ ἐξετάση τὶς γνῶμες ὅλων τῶν ἐνδιαφερομένων γιὰ τὴν συναγωγὴ των καταλλήλων συμπερασμάτων ἀπὸ τὴν δοκιμαστικὴ ἐφαρμογὴ τοῦ νέου συστήματος προς τὸν σκοπὸ ἐξευρεσεως τῆς ὀρθοτέρας λύσεως προς ἐξυπηρέτηση τῶν ἐνδιαφερομένων μερῶν, κυρίως δὲ τοῦ καθολικοῦ συμφέροντος τοῦ κοινωνικοῦ συνόλου.

Μέ τὶς σκὲψεις αὐτὲς καλοῦνται οἱ ἐργαζόμενοι καὶ οἱ ἐργοδότες νὰ ἀντιμετωπίσουν μὲ σοβαρότητα τὸ ὅλο πρόβλημα στὶς πραγματικες του διαστάσεις».

***

Ἐκτὸς ἀπὸ τοὺς ἐμποροϋπαλλήλους ποὺ οἱ σύλλογοὶ τους στὴν Ἀθήνα καὶ τὸν Πειραιὰ ἔχουν ἀναγγείλει γιὰ τὴν Δευτέρα ἀπεργία γιὰ νὰ ἐκφράσουν τὴν ἀντίθεσή τους στὴν ἐφαρμογὴ τοῦ συνεχοῦς ὡραρίου, ἀποφάσισαν νὰ κλείσουν τὰ καταστήματά τους οἱ ἔμποροι ἠλεκτρικῶν συσκευῶν καὶ ραδιοφώνων, οἱ ἐκδότες καὶ βιβλιοπῶλες, οἱ χρυσοχόοι καὶ κοσμηματοπῶλες Ἀθηνῶν καὶ οἱ ὡρολογοποιοὶ καὶ χρυσοχόοι Πειραιῶς, ἐνῶ ἐκφράζουν τὴν ἀνησυχία τους χωρὶς νὰ ἀναγγέλουν κλεισιμο τῶν καταστημάτων των γιὰ τὸ συνεχὲς οἱ φαρμακευτικοὶ σύλλογοι Ἀττικῆς καὶ Πειραιῶς ἀναφέρει ὅτι θὰ παραμείνουν τὴν Δευτέρα ἀνοικτὰ ὅλα τὰ ἐμπορικὰ καταστήματα στὸν Πειραιὰ γιὰ τὴν ἐξυπηρέτησι τοῦ κοινοῦ, ἐφαρμόζοντος τὸ συνεχὲς ὡράριο ὅπως συνεφωνήθη, ἱκανοποιώντας ἔτσι τὸ πάγιο αἴτημα τῶν ἐμποροϋπαλλήλων γιὰ τὴν καθιέρωση τοῦ συνεχοῦς ὡραρίου.

Ἀπὸ ἀμέλεια ἐργολάβου

Δύο χωριά εἶναι ἀποκλεισμένα

Δύο ὁλόκληρα χωριά εἶναι ἀναστατωμένα, ἀπό τό ὅτι ὁ ἐργολάβος πού ἀνέλαβε νά κατασκευάσει τήν ὁδό ἀπό τό Πετροβούνι μέχρι τό Προσήλιο, ἔχει καταστρέψει κυριολεκτικὰ τόν δρόμο καὶ ἔχει διακόψει ὁλοκληρωτικὰ τήν ἐπικοινωνία τῶν χωριῶν Παλιοχώρι καὶ Προσήλιο μὲ τό Πετροβούνι.

Μέχρι πρίν δοθεῖ τό ἔργον εἰς τόν ἐργολάβο, γιά νά ἐπισκευάσει τήν ὁδό αὐτή, ἡ συγκοινωνία πρός τό Παλαιοχώρι καὶ τό Προσήλιο διεξήγετο μέ κάποια δυσκολία βέβαια, ἀλλά τό λεωφορεῖο τῶν ἀγόνων γραμμῶν φτάνει μέχρι τά δυό χωριά καὶ οἱ κάτοικοι ἐξυπηρετοῦντο ἀπό ἀπόψεως συγκοινωνίας.

Ὅταν λοιπόν ἐγκατεστάθει ὁ ἐργολάβος αὐτός ἄρχισε νά ἀνασκάπτει τόν δρόμο, ἀπό τό Πετροβούνι πρὸς τὰ δύο αὐτά χωριά σὲ σημεῖο πού διέκοψε τελείως τὴν συγκοινωνία καί ἔτσι ἀπό δύο καὶ πλέον μῆνες τά δύο αὐτά χωριά ἔμειναν χωρίς συγκοινωνία. Ἀλλά δέν εἶναι μόνο ἡ διακοπή τῆς συγκοινωνίας πού ἔχει ἀναστατώσει τοὺς κατοίκους τῶν δύο αὐτῶν χωριῶν εἶναι καὶ ὁ ρυθμός μὲ τόν ὁποῖον προχωροῦν οἱ ἐργασίες Ὁ ρυθμός τῶν ἐργασιῶν εἶναι πολύ βραδὺς καὶ τὰ μηχανήματα πού ἐργάζονται μόνον δύο. Ἔτσι ἄν συνεχισθοῦν μὲ τὸν ρυθμό αὐτό οἱ ἐργασίες καὶ ἄν δὲν ληφθοῦν μέτρα, διὰ τὴν ἀποκατάστασιν τῆς συγκοινωνίας τότε τό μαρτύριο αὐτό τῶν κατοίκων νά μὴν ἔχουν ἐπικοινωνία, θά συνεχισθεῖ γιά πολύ καιρό

ΚΑΙ ΕΝΑ ΤΡΑΓΙΚΟ ΓΕΓΟΝΟΣ

Ὅπως πληροφορούμεθα πρό μηνός περίπου, στό χωριό Προσήλιο συνέβη τό ἑξῆς τραγικό γεγονὸς πού ἐκθέτει αὐτό τοῦτο τό Κράτος καὶ μᾶς κατεβάζει πολύ βαμηλά.

Πρό μηνός περίπου ἀρρώστησε ὁ Τάκης Μπαρμπούτης ἀπὸ τό χωριό αὐτό καὶ ὑπέστη γαστρορραγία. Ἕνα αὐτοκίνητο ταξί πού ἐκλήθη γιὰ νά μεταβῆ στό χωριό καὶ νά παραλάβει τόν ἀσθενήδέν μπόρεσε λόγω τῆς ἀθλίας κατασάσεως τοῦ δρόμου, παρὰ νὰ προχωρήσει μόνον μέχρι τό Παλαιοχώρι. Ἔτσι οἱ συγγενεῖς τοῦ Μπαρμπούτη ἀναγκάσθηκαν νά τόν τοποθετήσουν πάνω σ' ἕνα ξύλινο φορείο πού πρόχειρα κατεσκευάσθη καὶ μέσω τῶν Χριστιῶν καὶ ὕστερα ἀπό μία κοπιώδη πορεία νά τόν μεταφέρουν στά Γιάννινα, ὅπου ἀτυχῶς ὁ ἀσθενὴς προσεβλήθη ἀπό πνευμονία καὶ πέθανε Καί προσεβλήθη ἀπό πνευμονία γιατί μετεφέρετο πάνω σ' ἕνα φορείο καὶ σ' ἕνα ὑψόμετρο ἄνω τῶν χιλίων μέτρων.

Οἱ κάτοικοι σὲ ὑπόμνημάτων πρός τόν Νομάρχην καὶ τὴν κυβέρνησι ζητοῦννὰ ἐπισπευσθοῦν οἱ ἐργασίες καὶ νὰ ὑποχρεωθεῖ ὁ ἐργολάβος νά καταστήσει τήν ὁδό ἀπό Πετροβούνι πρός Προσήλιον θατή σέ αὐτοκίνητα.

Ὁ Πρόεδρος τῆς Δημοκρατίας εὐχαριστεῖ γιὰ τὴν ὑποδοχὴ

Ὁ Πρόεδρος τῆς Δημοκρατίας ἀπέστειλε πρὸς τὸν δήμαρχο κ. Μπέγκα τὸ κάτωθι τηλεγράφημα:

∴ ——— ∴

Κύριε Δήμαρχε,

«Αἰσθάνομαι τὴν ἀνάγκη νὰ σᾶς ἐκφράσω τὶς θερμότατες εὐχαριστίες τῆς συζύγου μου καὶ ἐμοῦ γιὰ τὴν ἐγκάρδια ὑποδοχὴ ποὺ μᾶς ἐπεφυλάξατε κατὰ τὴν ἐπίσκεψή μας στὸ Δῆμο σας καὶ γιὰ τὴν ἰδιαίτερη φιλοξενία ποὺ ἐτύχαμε ἀπὸ σᾶς. Τὶς ἄριστες ἐντυπώσεις μου θὰ ἤθελα νὰ τὶς ἀνακοινώσετε στοὺς συνεργάτες σας ποὺ συνέβαλον στὴν ἐπιτυχία τῶν ἐκδηλώσεων.

Σᾶς παρακαλῶ πολὺ νὰ διαβιβάσετε στοὺς δημότες σας τὶς εὐχαριστίες μου καὶ τὶς εὐχές μου γιὰ κάθε προκοπὴ τῆς ὡραίας πόλεώς σας.

ΚΩΝΣΤΙΝΟΣ ΤΣΑΤΣΟΣ

Οἱ Πορτογάλοι θὰ «σφίξουν τὶς ζῶνες τους»

ΛΙΣΣΑΒΩΝΑ, 26.—Οἱ Πορτογάλοι θὰ σφίξουν τώρα τὶς ζῶνες τους, μετὰ τὴν ἀναγγελία τῆς ὑποτιμήσεως κατὰ 15 ο)ο τοῦ ἐσκοῦδο, καὶ τῶν ἄλλων ἐκτεταμένων οἰκονομικῶν μέτρων ποὺ ἔλαβε ἡ κυβέρνηση, γιὰ τὴν διάσωση τῆς οἰκονομίας.

Ἡ οἰκονομικὴ πολιτικὴ λιτότητος, σὲ συνδυασμὸ μὲ κίνητρα ἐπενδύσεων καὶ ἐξαγωγῶν, ἀποβλέπει στὴν διάσωση καὶ τὴν ἀναρρωση τῆς νοσούσης οἰκονομίας τῆς χωρας καὶ στὸ νὰ διευρύνη τὶς πιθανότητες εἰσδοχῆς τῆς Πορτογαλίας στὴν Κοινὴ Ἀγορά.

Εἶναι ἡ πρώτη ἐπίσημη ὑποτίμηση τοῦ ἐσκοῦδο, ἀπό τότε ποὺ ἡ τράπεζα Πορτογαλίας ἄρχισε νὰ καθορίζη τὴν τιμὴ τοῦ νομίσματος, τὸ 1931 ἄν καὶ ἡ ἀδυναμία τοῦ ἐσκοῦδο ἦταν ἐμφανής στὶς διεθνεῖς ἀγορὲς κατὰ τὰ τελευταῖα χρόνια.

Τὰ οἰκονομικὰ αὐτὰ μέτρα ἀνακοινώθηκαν, χθὲς τὸ πρωῖ ἀπό τὴν τηλεόραση μετὰ ἀπὸ μακρὰ σύσκεψη τῶν μελῶν τῆς μειοψηφούσης σοσιαλιστικῆς κυβερνήσεως, ὑπὸ τὴν προεδρία τοῦ κ Μάριο Σοάρες.

Μεταξὺ τῶν ἀποφασισθέντων μέτρων εἶναι:

— Πάγωμα τῶν τιμῶν τῶν βασικῶν ἀγαθῶν γιὰ ἕνα χρόνο.

— Αὐστηρότερος ἔλεγχος ἐπὶ τῶν μὴ οὐσιωδῶν εἰσαγωγῶν καὶ ἐπιβάρυνση τῆς εἰσαγωγῆς τῶν εἰδῶν αὐτῶν κατὰ 60 ο)ο.

— Αὔξηση τοῦ προεξοφλητικοῦ τόκου, ἀπὸ 6 1)2 σὲ 8 ο)ο.

— Φορολογικὲς διευκολύνσεις καὶ ἀπαλλαγὲς γιὰ τὴν προώθηση τῶν ἐξαγωγῶν.

— Αὔξηση τῶν ταχυδρομικῶν καὶ τηλεφωνικῶν τελῶν.

Ἔληξαν οἱ συνομιλίες Ἑλλάδος-Ἰορδανίας

ΑΜΜΑΝ 26— Σὲ ἀτμόσφαιρα ἐφωρδιαότητος ἄρχισαν καὶ ὁλοκληρώθηκαν σήμερα τό πρωῖ στό πρωθυπουργικό μέγαρο τοῦ Ἀμμὰν οἱ ἑλληνο—Ἰορδανικὲς συνομιλίες.

Ὁ πρωθυπουργός καὶ ὑπουργός Ἐξωτερικῶν τῆς Ἰορδανίας κ. Μπάντραν καὶ ὁ ὑπουργός Ἐξωτερικῶν κ. Μπίτσιος ἐπικεφαλῆς τῶν δύο ἀντιπροσωπειῶν, κατά τὴν διάρκεια τῆς δίωρης συναντήσεώς τους, ἀνεσκόπησαν τὶς σχέσεις μεταξὺ τῶν δύο χωρῶν, ἀνέπτυξαν τὶς ἀπόψεις των ἐπὶ ἄλλων θεμάτων καὶ διεπίστωσαν ταυτότητα ἀντιλήψεων ἡ ὁποία ἐβοήθησε ὄχι μόνο στὴν δημιουργία κλίματος φιλίας καὶ ἐμπιστοσύνης, ἀλλά ἐπίσης καὶ στὴν οὐσιαστικώτερη προσέγγισι τῶν δύο χωρῶν.

Στὶς 11.30 τό μεσημέρι, εὐθὺς μετά τόν τερματισμό τῆς σημερινῆς συσκέψεως, ὁ πρωθυπουργός τῆς Ἰορδανίας ὁ κ. Μπίτσιος ἀνέπτυξαν πρός τοὺς δημοσιογράφους τά συμπεράσματα καὶ τά ἀποτελέσματα τῶν διμερῶν συνομιλιῶν τους.

Ὁ κ. Μπαντράν εἶπε. συγκεκριμένως ὅτι ἡ συνομιλία του μέ τόν Ἕλληνα ὑπουργό Ἐξωτερικῶν ὑπῆρξε ὄχι μόνον ἐγκάρδια ἀλλά καὶ ἄκρως ἐπικοδομητική.

Συζητήσαμε, εἶπε ὁ Ἰορδανός πρωθυπουργός, τά διμερῆ θέματα τά ὁποῖα μᾶς ἀπασχολοῦν καὶ καταλήξαμε στὴ διαπίστωση ὅτι οἱ ἤδη πολὺ φιλικὲς σχέσεις Ἑλλάδος καὶ Ἰορδανίας καθίστανται ἀκόμη στενώτερες καὶ ἐπιτρέπουν τὴν ἀνάπτυξη τῶν δεσμῶν μεταξὺ τῶν δύο χωρῶν σέ ὅλους τούς τομεῖς —οἰκονομικό, μορφωτικό, ἐκπολιτιστικό καὶ, βεβαίως καὶ πολιτικά.

Ἀνέπτυξα, προσέθεσεν ὁ κ Μπάντραν πρός τὸν φίλο μου τόν κ. Μπίτσιο, λεπτομέρειες ἐπὶ τῶν συζητήσεων πού εἴχαμε ἐδῶ στό Ἀμμάν, μὲ τοὺς ὑπουργοὺς Ἐξωτερικῶν τῶν Ἡνωμένων Πολιτειῶν, τῆς Γαλλίας, τῆς Γερμανίας, καθώς καὶ μέ τόν γενικό γραμματέα τοῦ ΟΗΕ, πού μᾶς ἐπεσκέφθη πρόσφατα καὶ ἀνέφερα πρός αὐτόν τά συμπεράσματα στὰ ὁποῖα καταλήξαμε ἐκ τῶν ἐπισκέψεων αὐτῶν γιὰ τὴν πορεία τοῦ προβλήματος τῆς Μέσης Ἀνατολῆς.

«Εἶμαι εὐτυχής, κατέληξε ὁ Ἰορδανός πρωθυπουργός, πού μπορῶ νά πῶ ὅτι ἀπό ἑλληνικῆς πλευρᾶς συναντήσαμε πλήρη κατανόηση ἐπὶ τῶν ἀραβικῶν θέσεων γιά τό μέσανατολικό πρόβλημα καὶ πλήρη ὑποστήριξη στὶς διεκδικήσεις μας γιὰ τὴν δίκαια λύση τοῦ προβλήματος αὐτοῦ,

σύμφωνα μὲ τὶς ἀποφάσεις τοῦ ὀργανισμοῦ Ἡνωμένων Ἐθνῶν»

Ὁ κ. Μπίτσιος ἀπό τὴν πλευρά του εἶπε ὅτι οἱ σχέσεις Ἰορδανίας καὶ Ἑλλάδος οἱ ὁποῖες πάντοτε ἦσαν πολύ καλές, καθίστανται ἤδη ἄριστες, ἐνῶ οἱ προοπτικὲς γιὰ τό μέλλον εἶναι ἀκόμη καλύτερες.

«Οἱ συμφωνίες, τὶς ὁποῖες ἔχουμε ὑπογράφει μὲ τὴν κυβέρνηση τοῦ Ἀμμὰν τά τελευταῖα χρόνια, προσέθεσε ὁ κ Μπίτσιος, καὶ αὐτὴ πού θά ὑπογράψουμε αὔριο, ἀποτελοῦν ἐπιβεβαίωσιν τῆς ἀμοιβαίας ἐπιθυμίας καὶ γιὰ τὶς φιλικὲς σχέσεις ,οἱ ὁποῖες ὑφίστανται μεταξὺ τῶν δύο χωρῶν καὶ γιὰ τὴν ἀμοιβαία ἐπιθυμία ὅπως οἱ σχέσεις αὐτές καταστοῦν περισσότερον ἀποδοτικές».

ΡΥΘΜΙΖΟΝΤΑΙ ΣΤΡΑΤΟΛΟΓΙΚΑ ΘΕΜΑΤΑ

ΑΘΗΝΑΙ, 26. — Μὲ ἀπόφαση τοῦ ὑπουργοῦ Ἐθνικῆς Ἀμύνης κ. Εὐαγ. Ἀβέρωφ, ρυθμίζονται στρατολογικὰ θέματα, σχετικὰ μὲ τὴν ἡλικία στρατεύσεως, τὴν διάρκεια στρατευσίμου ὑποχρεώσεως τὴν ἔξαρση καὶ ἀπαλλαγὴ ἀπὸ τὴ στράτευση, τὴν διαγραφὴ ἀπὸ τὴν ἐφεδρεία, τὴν κατάταξη ἀνυποτάκτων καὶ λιποτακτῶν, τὴν ἐξαγορὰ στρατιωτικῶν ὑποχρεώσεων καὶ ἄλλα.

ΘΑ ΟΜΙΛΗΣΗ ΣΤΗΝ ΘΕΣΣΑΛΟΝΙΚΗ Ο κ. ΜΑΥΡΟΣ

ΑΘΗΝΑΙ 26— Ὁ ἀρχηγὸς τῆς ΕΔΗΚ κ. Γ. Μαῦρος θά μιλήση σήμερα τό βράδυ(Κυριακή) σὲ συνεστίαση στελεχῶν τοῦ κόμματός του στὴν Θεσσαλονίκη.

Στὴν ὁμιλία του θὰ ἀναφερθῆ τὰ ἐσωτερικὰ καὶ ἐξωτερικὰ θέματα τῆς χώρας.

ΑΝΗΣΥΧΙΕΣ ΓΙΑ ΤΗΝ ΥΓΕΙΑ ΤΟΥ ΚΟΒΑΛΥΩΦ

ΤΟΡΟΝΤΟ 26— Τό καναδικό τμῆμα τῆς ὀργανώσεως «Διεθνής ἀμνηστία» ἐξέφρασε χθὲς τὴν ἀνησυχία του γιὰ τὴν κατάσταση ὑγείας τοῦ δρος Σεργκεῖ Καβαλυὼφ, ὁ ὁποῖος ἐκτίει. στὴν Σοβιετική Ἕνωση, ποινὴ ἐπταετοῦς φυλακίσεως μὲ τὴν κατηγορία τῆς «ἀντισοβιετικῆς προπαγάνδας».

Στὴν ἀνακοίνωση τοῦ καναδικοῦ τμήματος τῆς ἀνωτέρω ὀργανώσεως τονίζεται, ὅτι ὁ δρ. Καβαλυὼφ, ἕνας ἀπό τοὺς ἱδρυτές τοῦ σοβιετικοῦ τμήματος τῆς ἴδιας ὀργανώσεως, ἀσθενεῖ σοβαρὰ καὶ δὲν τοῦ παρέχονται τά κατάλληλα θεραπευτικὰ μέσα ἀπὸ τὶς σοβιετικὲς ἀρχές.

Ὁ Κάρτερ δὲν ἔστειλε μήνυμα

Ὁ πρόεδρος Κάρτερ δὲν ἀπέστειλε μήνυμα πρὸς τὸν Τουρκοκύπριο ἡγέτη Ντενκτὰς Σχετικὴ δήλωση ἔκαμε χθὲς ὁ ἴδιος ὁ Τουρκοκύπριος ἡγέτης, ὁ ὁποῖος ἀπαντῶντας σέ ἐρώτηση δημοσιογράφου εἶπε, ὅτι ὁ κ. Κλίφφορντ δὲν τοῦ ἐπέδωσε ὁποιοδήποτε μήνυμα ἀπὸ τὸν κ. Κάρτερ.

ΟΙΚΟΔΟΜΙΚΑΙ ΕΠΙΧΕΙΡΗΣΕΙΣ

Β. Παπαθανασίου & Σία Ο.Ε.

ΠΡΩΤΟΠΟΡΙΑΚΕΣ ΚΑΤΑΣΚΕΥΕΣ

Ναπ. Ζέρβα 2 - τηλ. 27-168 — 25-076

Πωλοῦνται διαμερίσματα καταστήματα εἰς ὅλας τὰς περιοχὰς Ἰωαννίνων

Δυτικὴ Γερμανία καὶ Γαλλία θὰ ἐπισκεφθ

Κάτι γιὰ ὅλους

ΗΠΕΙΡΩΤΙΚΟΣ ΑΓΩΝ
ΗΜΕΡΗΣΙΑ ΕΦΗΜΕΡΙΣ
ΙΩΑΝΝΙΝΑ
Τηλ. Διαχειριστού 25-777
Τηλ. Συντάκτων 26-300
ΙΔΡΥΤΗΣ
ΕΥΡΥΜΙΟΣ ΤΖΑΛΑΣ
Διευθυντής — Διευθυντ.
ΕΛΕΥΘΕΡΙΟΣ ΤΖΑΛΑΣ
Γραφεῖα: Ὁδ. Πουτέτση 17
Ὑπεύθυνος Τυπογραφείου
ΕΛΕΥΘΕΡΙΟΣ ΤΖΑΛΑΣ
Ὁδὸς Πουτέτση 17α
ΣΥΝΔΡΟΜΑΙ:
Δήμων, Κοινοτήτων, Τραπεζῶν Νομικῶν προσώπων, Δημοσίων, Ὀργανισμῶν,
ΕΣΑΜΗΝΟΣ δρχ. 4%
ΤΗΣΙΑ δρχ. 9%

ΗΜΕΡΟΛΟΓΙΟ
27 ΦΕΒΡΟΥΑΡΙΟΥ 1977
+ Α' ΝΗΣΤ. Ὀρθοδοξίας, Πρκοπ. Ο.Μ.
ΗΛΙΟΥ
Ἀνατολή 7.02' - Δύσις 6.15'
ΣΕΛΗΝΗ
9 ἡμέρας

ΩΡΑ ΑΠΑΓΚΗΣ

ΦΑΡΜΑΚΕΙΑ

ΔΙΑΝΥΚΤΕΡΕΥΕΙ
Α. ΦΑΡΜΑΚΗΣ Χαρ. Λάου Τριαύτα 16 Τηλ. 21-112

ΜΕΧΡΙ 10Η ΝΥΚΤΕΡΙΝΗ
Λ. ΔΟΤΒΑΝΑΣ
Λέβεως 366 Τηλ. 23-454

ΤΗΝ ΑΕΥΤΕΡΑΝ
Π. ΠΑΛΑΛΥΡΑ
28 Ὀκτωβρίου 8α τηλ. 23.655
Ν. ΠΟΤΤΕΤΣΗ
Κλν. νοικ. 16ν. τηλ. 26.447

ΕΦΗΜΕΡΕΥΟΝΤΕΣ ΙΑΤΡΟΙ

1) Κίτσος Χρήστος, Παβλόγους, Πλ. Γ. Σταύρου 4, τηλ. 26-416
2) Ἀβασσόπουλος Ἀθανάσιος, Πτολεμαίας Κατσιμπίνη 2, τηλ. 25-309
3) Λέκκας Θεμιστοκλῆς, Χαιρουσσῆς, Βαλκαμίτου 5, τηλ. 26-360
4) Λάμπρου Βασιλείου, Μαιευτής, Παπάζογλου 10, τηλ. 24-252
5) Παππᾶς Ἠλίας, Πα δίατρος Γούναρη 3, τηλ. 25-545
6) Πατσούρας Ἰωάννης, Καρδιολόγος, Σ. Λεμπούρη 75, τηλ. 27-161.

Χρόνια Πολλά
ΤΗΛΕΦΩΝ

Ἀμέσως δοθέντος	100
Νοσοκομεῖον	199
Πυροσβεστική	26.292
» Δημοτικοῦ	26.271
ΔΕΗ Θλίβης	26.251
» Συνοδοῦσα	26.529
Τουριστικοῦ Τουρισμοῦ	25.873
Ὑδρεύσεως	25.594
Ὀλυμπιακοῦ	26.518
ΚΤΕΑ Ἀθηνῶν	27.442
» Θεσσαλονίκης	26.286
» Ἰωαννίνων	25.014
» Πατρῶν	26.913

ΤΑΞΙ

Ἄνω Πλατεῖας	27.111
Κάτω Πλατεῖας	27.777
Γιοῦλι Κορφὲ	26.235
Α. Τ. Ε.	28.444
Κουτσοκοῦ	22.606
Μητρόπολη	22.292
Πλαλλόδι	26.888
Ποκοτίου Ἀθηνῶν	22.200
Πλατεῖα Πάρνης	24.014
Τσιτσδοκοῦ	23.000
Τζιοῦ	26.111
Ἀκαδημία	20.555

Τὸ μυθιστόρημα ἑνὸς Ἔθνους

Θ. ΠΕΤΣΑΛΗ - ΔΙΟΜΗΔΗ

ΔΕΚΑΤΡΙΑ ΧΡΟΝΙΑ

Ἀπὸ τὸ 1909 στὸ 1922

"Ὅταν ἀναγνώσετε κάποιον νὰ μὴν εἶναι ἐλληνικὸς ξεραίνεται
ΝΙΤΣΕ

39ον

Δὲν πέρασε πολὺ ὥρα καὶ χτύπησε τὸ φυλαδοῦνι τῆς ἐξώπορτας. Ἡ Ὑπερτρίχια πῆγε νὰ ἀνοίξε.

— Εἶναι ἑκεῖνος ὁ ξένος, κυρία, ποὺ εἶχε ἔρθε ξανὰ νὰ σοῦ πῆ;

Ἤκω. Ὀδυσσεὺς ἀλεσπκιόθη-κε, ἀλλὰ κάθισε πάλι ἀμέσως.

— Πές του νὰ περάσει. Τὸν περμένο τὸν κύριο.

Ἡ κάπισος ἀπὸ τὴν Ἑλβετικὴ (ἡ Ὑπερτρίχια!) ἔπρεπε νὰ ἀνοιξῆ.

— Ἔλα, ἐπεῖνος ὁ ξένος, κυρία, ποὺ εἶχε ἔρθε ξανὰ νὰ σοῦ πῆ;

Ἤκω. Ὀδυσσεὺς ἀλεσπκιόθη-κε, ἀλλὰ κάθισε πάλι ἀμέσως.

— Πές του νὰ περάσει. Τὸν περμένο τὸν κύριο.

Ἡ Λουιζέφη, ἀφοῦ ἔκλεισε τὴν πόρτα τὸν παράδωρο, ἐγύρισε ἀργὰ-ἀργὰ πρὸς τὸν ἄνθρωπο ἀνεξέ-κφρασο. Ἕνας μεγάλος, χοντρὸ φέ-λο μὲ μπλὲ σφαρνίδες. Ὁ ξένος, δίχως λόγια πολλὰ, χαι-ρετᾶει καὶ ἔφυγε. Ἡ κ. Ὀδυσσεύ, ὀρθία, ἔχει ἐρ μιὰ μπ-πρὸς τὸ παράθυρο, γιὰ βιαιοπα-θεῖ ὅτ. εἶναι τραβηγνένα τὰ κο-ρτῶν καὶ μὲ πολὺ πρ.σοχὴ ἀνεξ-ἐρ μιὰ ἀγάλι φέλιο. Τὰ χέρια τῆς ἔτρεμαν λίγο ἀπὸ τὴν ἀνυπομονησ.α, ἀπὸ τὴ β.αστώη. Κάτω ἀπὸ φελκὸ αὐτὸ, ἤταν ἀρὲς μικρότερο φουλὶ. Ἀνοίξε ἐκεῖνον ποὺ εἶχε τὸ ὄ-νομὰ της ἀπάνω καὶ διάβασε: «Ἀγαπημένη μου...»

Μηχανικὰ, ὀσὰν κουρδισμέ-νη, πῆγε καὶ κάθ σε μπρὸς στὸ σκρίνιο. Τὸ γράμμα ἔπρεμε ἀ-νεκσάθητα μὲ' στὰ χέρια της. "Ἕνα γράμμα ἀλτσοεπ.δο, μὲ σπάτσλο πλαγιαστὸ γρ.φί-μο, ὁριστὰ γυναικεῖ, μὲ ἀ-ρασὰ μεγάλα γράμματα καὶ τσιλιστὰ, ἀχτ. φθ νοπιορ-νὰ βροχὴ πού γέμισε τὸ χαρτὶ δ-λο πλοτὲς ἀνάρτες στόλες.

"Ἕνα σύννεφο σκέπασε τὸν ἥλιο, τὸ φῶς χαμήλωσε δια-μιᾶς. Δεκέμβριος εἶναι. Κ-ν-τεῦον οἱ γ'ορτές. Μαῦρος χιοτὲς ἐφέτος. Ὁ ἄντρας κρύ-σπα ξένα. "Ο Βενιζέλος στὴ Ἀθ| α Ὁ Βενιζελισμὸς φο-γιάζει. Ἐξορκισμὸς, ἐκδιώξεις ... ἐτιωμ.ρ ! ὅσ-ος ὁργίσαν ἐ-ναν-τίον τοῦ Ἔθνους ». Ἐκεῖ. Βοσι-λεύει ἀλάγκρα μὲ ὑπερκομμ.σ-σία ἀπειλὴς καὶ δυστυχίες.

"Ἡ κ. Ὀδυσσεὺς διαβάζει μονοφωνὶ τὸ γράμμα, δίχως ὁ-ιαστὴ, ἔτσι ἀνοιξιάτ κάθε εἶναι γραμμένο, δίνοντ στίγμα-τα, δίχως παραγράφους.

«Ἀγαπημένε μου,

»Τὰ πάντα εἶδα ἐνε-ρώθησαν πλέον. Ὁ κε μὲν ἐνέκρισε βα-ρύτατος. Χίνια καὶ σπὰ χιὰ-νια -ντὶ κάγκι καὶ VERGLAT. Ἐλεθρηστάσεις. Ὁ Β(ασιλεὺς Κωνσταντῖνος) ἐνκατετάθ.η καὶ «πλὶν εἰς -ν DYLCER τὴν Ζωρίχης μετὰ τὰν Π(ρίγκιπα-) καὶ μόνους τῆς ἀκολουθ σας. Φαίνεται, ὅτ. ἡ πλεν-τὴ ὑποστσπίασε καὶ ὅτι θὰ ἀναναασθῆ νὰ ὑποδ.ηθῆ κι - ἐ θεσσαλίαν, ἂν αὐ ηὶ καὶ δύσκο-λοσι ὑπὸ τὴν ΖΑΠΡΕΗΡΚΚ, εἰς τὴν γνωστὴν Κλινικὴν τοῦ, ἔν' μεταξὺ τὰ οἰκονομικὰ εἶναι μετρ-ὁτατα καὶ γίνονται ποσσπάθ-ει ἐξεσωτερικὸ δα-σ'νοῦς μὲ τὴς ἐκφρ-σεις τους, καὶ γενικότερα τὴν ὅλη τοιχ στάση, παρρξήγηραν ὡρ σμὲ α πραγματα. Ἴσως ἡ πολιτικὴ διάστασή τους μὲ τὸ πρόσω-πο τοῦ κέπανελθόντος τὰ κό-ποια πολλὰ ἀπεθμήνεα μ.σ.ς τοὺς (προεχόμενα ὄχι ἀπὸ προσωπικὴ διαφόρ, ἀλλὰ ἐκ-ντίστεταῖ πολιτικὴ ἐμπάθεια) ὥσταν ἡ αἰτία ποὺ ἐκφράστη-κον ἔτσι. στὸν ὑπορμ.σ-τα καὶ μάλιστα σὲ χρόνο, ποὺ ἀ-ραιτεῖ ἰδιαίτερο σεβασμὸ καὶ εκσσ.ωνι. Δίστι ἐκεῖνο τὸ ὁ-ποῖον ἔχει ἰδιαίτερη σξία στὸ προκείμενο, εἶναι πὼς δὲν εἶ-χαν τὴν δύναμη τοῦ θόρρους, τὴν φυχικὴ ἐκείνη παλληκα.σ, νὰ ποῦν ὅσα εἶπαν, σὲ μὲς προσωπικὰ, στὸν ἴδιο τὸν συ-νάδελφο καὶ λατρευτὸ φίλο.

Ἑγγονὸς ποὺ ἀντικατσπτρί-ζει Ἑλλ.φη ὑποστηρίξτες στὴ γνώμη τους, ἡ καὶ ἀκόμα φο-δόμενος πιθανὸ, κάποια ἀπο-σταματικὴ ἀπάντηση τοῦ... Ἰ-δίου...

Καὶ ἐμεῖς μὲν προσωπικὰ, σεβόμεκαι τὴν ἡλικία τῶν ἀπεκ-ρινῶν μας, ἀσιωπήσα ἐν πρὸς στιγμὴν, πρ σσέτερ-σε διότι ἀσεβάσθημεν καὶ τὸν ἑαυ-τό μας, ἀλλὰ καὶ τὴν αἴθυα σα τοῦ διαλογισμοῦ, ὅπου κυ-ριαλφάνιας ἐγένετο ἡ ἐπιφρ-στς.

Θὰ μᾶς ἔτυσταν ὅμως εἰλι-κρὶ νὰ σὶ Ἐρρινὸς τῆς συνεί-δησής μας, ἂν δὲν καθιστοῦσα-με τὴ θέσ. μας ἀπὸ τὴν ἀρχὴ ὅτι ἡ ἀπόφασ μας, ἡ ἀπόφασ μας ἐκ-φρ.σθεῖσα ἐν ὀνόματι τῆς ἀρχῆς τῆς ἀχρόνου αὐτα-κρατορίας σφοροκοπῶν τὸν ἐ-ρυθρὸν σποτὸν καὶ ἐμποδί-ζον τὴν δημ'ουργίαν σταθε-ρῶν ἐπαναστατικῶν κέντρων. Φυσικὰ, οἱ φόνοι, αἱ ἀρπαγαὶ, τὰ βασανιστήρια, αἱ λιστεῖαι, αἱ λεηλασίαι καὶ πάσα ἄλλη ἐγκληματικὴ πράξις εἶναι τὸ καθημερ-νὸν προσφάγι εἰς τὴν ἀτυχῆ αὐτὴν χώραν. Ἐν τῷ με-ταξὺ ἡ Ἀγία Ρωσ.α, ἡ μεγάλη Ρωσία ἔπαυσε νὰ ὑπ-λογίζε-ται ὡς στρατιωτικὴ δύ ασις εἰς τὸν παρόντα ἀγῶνα καὶ τοῦτο εἶναι τραστάτης σφαιρ. ας καὶ ἀνυπολογίστου ὠφελι-ας διὰ τὰς Κεντρικὰς Αὐτο-κρατορίας καὶ ἐπομένως καὶ διὰ τὴν Ἑλλάδα ἐν ὀνόματι Ὀθωμ-ιδῶν, εὐδεῖς λόγοις ἀνηυχεί-ας δι' ἡμᾶς διὰ τὰ ἐν Ρωσίᾳ. Ἡ ἀπανάστασ ς θὰ καταστολὴ ἐλευκάνθησαν εἰς τὸ Μορ.αῖόν-νησο τῆς ζωῆς δὲν ἐ'χαν τὸ δῖρ-ρος νὰ ἐ'πουν τὴν γνώμην τους, ἀλλὰ πλάγια, ἐπέτρεψαν ἔνα ἀ'ρθρ.ν ἀλλὰ πασίδηλα ἀλληθιὸ δημοσιογραφικὸ κομμάτι.

Ἀλλ.ωστε, γι' αὐτὸ ἀστοχεῖ δάσκαλε Δίμιτρ, γνὰ νὰ προ-σταστεύουμε τὸν ἑαυτό μας, ὁ-πο.ωσδήπ.ατε τὰ κείμενο, τοῦ δέ-πο.ωσδήπ.ατε καὶ εἴμαστε ἐ-ναισθησιαστικὰ ἐπίστευε καὶ πι-στεύε ἐπὶ τὸν Μ.ιλὸν Τσιάν-τη, ὁ ταπεινὸς χρονογράφος...

Ἡ ἀρκητὴ τώρα τὸ πλοῖ, πρεβῆκε καὶ αὐτή, ἀπ' ἀνθρώ-πους καθ' ἕλα τίρεις, καθ' ὁ-λα ἰκανοὺς καὶ ἄλα κέ μ.ρ-λίζε, μὲ μίαν ὄμορφ σνγκλον-στικὴ διαφ.ρά. Οἱ πολιτικὲς τους ἔνεσις δὲν τοὺς ἐπιτρέ-πουν νὰ βλέπουν τὸν ἀντίπαλο πολιτικὸ, ἀπὸ ἀνθρώπίνη κα-θαρὸ, ἀπτ.κὴ γανιά, καὶ δι-ν'νοῦς μὲ τὶς ἐκφρ.σεις τους, καὶ γενικότερα τὴν ὅλη τους στάση, παρρξήγηραν ὡρ σμὲ α πραγματα. Ἴσως ἡ πολιτικὴ διάστασή τους μὲ τὸ πρόσω-πο τοῦ κέπανελθόντος τὰ κό-ποια πολλὰ ἀπεθμήνεα μ.σ.ς τοὺς (προεχόμενα ὄχι ἀπὸ προσωπικὴ διαφόρ, ἀλλὰ ἐκ-ντίστεταῖ πολιτικὴ ἐμπάθεια) ὥσταν ἡ αἰτία ποὺ ἐκφράστη-κον ἔτσι. στὸν ὑπορμ.σ-τα καὶ μάλιστα σὲ χρόνο, ποὺ ἀ-ραιτεῖ ἰδιαίτερο σεβασμὸ καὶ εκσσ.ωνι. Δίστι ἐκεῖνο τὸ ὁ-ποῖον ἔχει ἰδιαίτερη σξία στὸ προκείμενο, εἶναι πὼς δὲν εἶ-χαν τὴν δύναμη τοῦ θόρρους, τὴν φυχικὴ ἐκείνη παλληκα.σ, νὰ ποῦν ὅσα εἶπαν, σὲ μὲς προσωπικὰ, στὸν ἴδιο τὸν συ-νάδελφο καὶ λατρευτὸ φίλο.

Ἑγγονὸς ποὺ ἀντικατσπτρί-ζει Ἑλλ.φη ὑποστηρίξτες στὴ γνώμη τους, ἡ καὶ ἀκόμα φο-δόμενος πιθανὸ, κάποια ἀπο-σταματικὴ ἀπάντηση τοῦ... Ἰ-δίου...

Καὶ ἐμεῖς μὲν προσωπικὰ, σεβόμεκαι τὴν ἡλικία τῶν ἀπεκ-ρινῶν μας, ἐσιωπήσα ἐν πρὸς στιγμὴν, πρ σσέτερ-σε διότι ἀσεβάσθημεν καὶ τὸν ἑαυ-τό μας, ἀλλὰ καὶ τὴν αἴθυα σα τοῦ διαλογισμοῦ, ὅπου κυ-ριαλφάνιας ἐγένετο ἡ ἐπιφρ-στς.

Θὰ μᾶς ἔτυσταν ὅμως εἰλι-κρὶ νὰ σὶ Ἐρρινὸς τῆς συνεί-δησής μας, ἂν δὲν καθιστοῦσα-με τὴ θέσ. μας ἀπὸ τὴν ἀρχὴ ὅτι ἡ ἀπόφασ μας, ἡ ἀπόφασ μας ἐκ-φρ.σθεῖσα ἐν ὀνόματι τῆς ἀρχῆς τῆς ἀχρόνου αὐτα-κρατορίας σφοροκοπῶν τὸν ἐ-ρυθρὸν σποτὸν καὶ ἐμποδί-ζον τὴν δημ'ουργίαν σταθε-ρῶν ἐπαναστατικῶν κέντρων. Φυσικὰ, οἱ φόνοι, αἱ ἀρπαγαὶ, τὰ βασανιστήρια, αἱ λιστεῖαι, αἱ λεηλασίαι καὶ πάσα ἄλλη ἐγκληματικὴ πράξις εἶναι τὸ καθημερ-νὸν προσφάγι εἰς τὴν ἀτυχῆ αὐτὴν χώραν. Ἐν τῷ με-ταξὺ ἡ Ἀγία Ρωσ.α, ἡ μεγάλη Ρωσία ἔπαυσε νὰ ὑπ-λογίζε-ται ὡς στρατιωτικὴ δύ ασις εἰς τὸν παρόντα ἀγῶνα καὶ τοῦτο εἶναι τραστάτης σφαιρ. ας καὶ ἀνυπολογίστου ὠφελι-ας διὰ τὰς Κεντρικὰς Αὐτο-κρατορίας καὶ ἐπομένως καὶ διὰ τὴν Ἑλλάδα ἐν ὀνόματι Ὀθωμ-ιδῶν, εὐδεῖς λόγοις ἀνηυχεί-ας δι' ἡμᾶς διὰ τὰ ἐν Ρωσίᾳ. Ἡ ἀπανάστασ ς θὰ καταστολὴ ἐλευκάνθησαν εἰς τὸ Μορ.αῖόν-νησο τῆς ζωῆς δὲν ἐ'χαν τὸ δῖρ-ρος νὰ ἐ'πουν τὴν γνώμην τους, ἀλλὰ πλάγια, ἐπέτρεψαν ἔνα ἀ'ρθρ.ν ἀλλὰ πασίδηλα ἀλληθιὸ δημοσιογραφικὸ κομμάτι.

Ἀλλ.ωστε, γι' αὐτὸ ἀστοχεῖ δάσκαλε Δίμιτρ, γνὰ νὰ προ-σταστεύουμε τὸν ἑαυτό μας, ὁ-πο.ωσδήπ.ατε τὰ κείμενο, τοῦ δέ-πο.ωσδήπ.ατε καὶ εἴμαστε ἐ-λεύθεροι ἐπαγγελματίαι, ὅστε μὲ τὸν τίτλο Ἰδρῶτα τοῦ πρω-σώπου μας, νὰ ἐπιδιώσουμε εἰς τὴν ζωήν, ΛΕΒΕΝΤΙΚΑ, Η-ΘΙΚΑ, ΤΙΜΙΑ καὶ ἀντρίκια, καὶ ἐν Βῆ Βῆ χρεισθοῦν τὲ ΟΥΔΕ-ΠΟΤΕ ΤΗΝ ΣΥΜΠΑΡΑΣΤΑ-ΣΗ ΤΟΥ, ἔστω καὶ μὲ μιὰ ἀπλῆ τυπικὴ καλημέρα. Ὁ ν.ιὲν νοεῖτο...

ΓΙΩΡΓΟΣ Β. ΚΥΡΚΟΠΟΥΛΟΣ

Σουήπνικ

ΜΟΝΑΔΑ ΕΠΕΞΕΡΓΑΣΙΑΣ ΣΤΟΙΧΕΙΩΝ ΣΤΗΝ ΕΛΛΑΔΑ

ΛΟΝΔΙΝΟ. — Ἡ Ἑλληνικὴ Ἐπιτροπὴ Ἀτομικῆς Ἐνεργείας παρήγγειλε ἀπὸ τὴν ἐ-ταιρία Λαίγξερ - Σκάν Λαμπορατόρις Λτδ. ποὺ βρίσκεται στὸ Χάρουελ τὸ πρῶτο τμ. Ἀνατολικῆς Ἀγγλίας, μ'α μονάδα ἐ-πεξεργασίας τοῦ ποίημα «Μπι-ζουφὴς σσαν» τοῦ κ. Νατολ. ...ίσιν. Ἤταν ἕνα τσ'ηρμα μὲ ...ρτιρωτικὸ πολυμὲ καὶ συνεπ-ὴμισυ πολύ. Ἀξίζει κάθε ἐ-λείωση τοῦ πληθυσμοῦ, τὴν ὁποία μπορεῖ νὰ βοεθῆσ τὸ Κάστιος Ζάν' τὴν πόλη τῶν Γρσμμάτων. Ὁ ποιητὴς, ὅμ ἐχει ὅμως οἰκονομικὴ ἐλχέ-μεια νὰ τὸ παρουσιάσει σὲ

μ'ιὰ ἔκδοση, πὼς τὸν ἴδιον θὰ ἠκανοποιοῦσε κι' ὁ ἀνεγνώστης θὰ τὸ ἔχει συνελικὰ ἰὰ τὰ κρίνει καὶ νὰ τὸ χορεύ. Ἐκχῆς ἔργον θέτων ἀν κανένος θελῆ νὰ ἀνολάβει τὴν ἐκδοσιν τῶν ποιημάτων του. Ἡ δσπάσις δὲν νομίζε ὅτι θὰ ξεπερασεῖ τὶς 15μερ. 20 χιλ. δραχμ.ές. Μα, τὸ τρόπον αὐτὸν θάδινε καὶ νοιωφγία φτερὰ στὴ φαντασία τοῦ ποιητῆ. Πρέπει νὰ βρεθῆ Κάστιος Ζάν' τὴν πόλη τῶν Γρσμμάτων γ' ἀναλάβει αὐτὴ τὴ μικρὴ δαπάνη.

Μετὰ τιμῆς
ΕΥΑΓ. ΠΑΠΑΝΙΚΟΛΑΟΥ

ΜΙΚΡΕΣ ΑΓΓΕΛΙΕΣ

ΖΗΤΕΙΤΑΙ: Δεσποινίς, γνω-σίζουσα γραφομηχανὴ (τυ-πεῖν συντήρωσις) Τηλέφ. 26-606.

☆

ΠΩΛΕΙΤΑΙ δεκαπλὴ ἀντίστοιχη σύστασις ὀκτάστε-δον. Τηλ. 26-606.

☆

ΠΩΛΟΥΝΤΑΙ εἰς πολὺ καλὴ τι ιὴ βόδι δεκαπλὴ σύστασις καὶ ἕνα ἡμιόπτερο μαγαζί. Τηλέφ. 26-606.

☆

ΖΗΤΕΙΤΑΙ δεινοφυὴς — εἰσ-πράκτωρ διὰ τὸν «Ἠπειρωτικὸ Ἀγῶνα». Τηλ. 26-606.

☆

ΖΗΤΕΙΤΑΙ φοιτήτρια ἢ δίδασ-κόλισσα γιὰ νὰ παραδίδῃ καθηματινὰς 1 ὥρα μαθήματα σὲ κοριτσάκι τοῦ δημοτικοῦ. Πληροφορίαι τηλ. 29-786.

♣

ΠΩΛΕΙΤΑΙ οἰκοπεδοποιοῦχοι ἐκτάσεως 6.325 Μ2 τὸ ἕνα 112 διαιρετὰ ἢ καὶ ὁλόκληρον ἐπὶ τῆς Ἐθνικῆς ὁδοῦ Ἰωαννίνων — Ἀθηνῶν πλησὸν τὸ 6ον χιλιόμ. μετρον. Τ τλοι κατατεθειμένοι εἰς Συνδολαιογραφεῖον Κίμωνος Τζάλλα, τηλ. 26-606.

ΠΩΛΕΙΤΑΙ FIAT — 1100 σὲ ἄριστη κατάσταση καὶ σὲ συμφ σφοινον τιμὴ. Τηλέφ. 24-455 καὶ 25-092.

☆

ΕΥΚΑΙΡΙΑ: ΠΩΛΟΥΝΤΑΙ: 2 ἀγοραστὰ ἀστα καὶ 6 στρεμ μάτων εἰς Πανεπιστημιακὴν οὐπολὶν εἰς τιμὴν εὐκα ρίας. Πλη-

ΞΕΝΟΦΩΝ ΒΟΥΡΔΑΣ
ΟΦΘΑΛΜΙΑΤΡΟΣ
ΧΕΙΡΟΥΡΓΟΣ
Τ. Ἐσωτερικῶν Βοηθὸς
ΕΥΓΕΝΙΔΟΥ 1 ΣΜΟΥΛΑ ΑΘΗΝΩΝ
ΔΕΧΕΤΑΙ ΚΑΘ' ΕΚΑΣΤΗΝ
Ἰατρεῖον Δηνζλὴ 4
Τηλ. 29.482
Οἰκία Σκουπτουρδῆ 2
Τηλ. 89.702

ΑΛΚΗΣ ΤΣΟΛΚΑΣ
ΧΕΙΡΟΥΡΓΟΣ
ΟΦΘΑΛΜΙΑΤΡΟΣ
Διευθυντὴς Ὀφθαλμολογικῆς Κλινικῆς Κρατικοῦ Νοσοκομείου Ἰωαννίνων
ΔΕΧΕΤΑΙ ΚΑΘΗΜΕΡΙΝΩΣ
Μάρκου Μπότσαρη 25 — 27
Πολυκατ. Δεύτερον Δαμτσείου.
Τηλ. 23-335 — ΙΩΑΝΝΙΝΑ.

Χ. ΚΟΝΤΟΓΙΑΝΝΗΣ
ΦΤΕΙΟΘΕΡΑΠΕΥΤΗΣ
Κέντρον
ΦΤΣΙΚΗΣ ΙΑΤΡΙΚΗΣ
Ὁδὸς Λεωφόρου γίας
8—1 καὶ 6—8
28ης Ὀκτωβρίου 90
Τηλ. 26.068 ΙΩΑΝΝΙΝΑ

ΔΗΜ. ΧΡ. ΠΑΡΛΑΠΑΣ
ΧΕΙΡΟΥΡΓΟΣ
ΟΦΘΑΛΜΙΑΤΡΟΣ
Ὁδὸς Μπότσαρη 49
Τηλ. 26.868

Ν. Α. ΚΑΡΑΜΠΙΝΑΣ
ΧΕΙΡΟΥΡΓΟΣ
ΟΔΟΝΤΙΑΤΡΟΣ
ΑΚΤΙΝΕΣ Χ
Γωνία Ἀθήνων καὶ Πατρ. Ἰ-ωακείμ Γ' 8 (Παραπλεύρως γραφείων Μητροπόλεως)
Τηλ. 20.174 ΙΩΑΝΝΙΝΑ

ΑΠ. ΓΚΑΤΖΟΓΙΑΣ
ΕΡΓΑΣΤΗΡΙΟΝ Ἠλεκτροκαρδιογραφημάτων
ΙΑΤΡΕΙΟΝ—ΟΙΚΙΑ
Χαρ. Τρικούπη καὶ 28ης Ὀκτωβρίου (Παλιοπαζάρι Ρόμπα)
ΔΕΧΕΤΑΙ ΚΑΘ' ΕΚΑΣΤΗΝ
Τηλ. Ἰατρείου: 26.138

ΑΝΘΟΥΛΑ ΜΠΟΥΜΠΑ-ΒΑΣΙΛΕΙΟΥ
ΙΑΤΡΟΣ ΜΙΚΡΟΒΙΟΛΟΓΟΣ
ΕΡΓΑΣΤΗΡΙΟΝ
★ Μικροβιολογικὸν
★ Αἱματολογικὸν
★ Βιοχημικὸν
★ Ὁρμονολογικὸν
28ης Ὀκτωβρίου 81 (Βαστ. Ο. Τ. Ε.)
Τηλ. 90.668 ΙΩΑΝΝΙΝΑ

ΙΩΑΝΝΗΣ ΓΡΑΤΣΑΝΗΣ
ΔΙΚΗΓΟΡΟΣ
ΒΑΣΙΛΕΩΣ ΓΕΩΡΓΙΟΥ 13
Τηλ. 22.668

ΠΑΥΛΟΣ Λ. ΠΑΠΑΔΟΠΟΥΛΟΣ
ΔΙΚΗΓΟΡΟΣ
ὁδὸς Περικλέους 1 (Βαστ. Δικαστικοῦ Μεγάρου)
Βος δρομος, Γραφεῖον 24
τηλ. 20.478 ΙΩΑΝΝΙΝΑ

ΕΛΕΝΗ ΠΡΙΝΤΖΗ-ΧΡΟΝΗ
ΙΑΤΡΟΣ
Δερματολόγος Ἀφροδισιολόγος
Τ. Ἐσωτ. Ἰατρὸς Δερματολογικῆς - Ἀφροδισιολογικῆς Κλινικῆς τοῦ Πανεπιστημίου Ἀθηνῶν
ΔΕΧΕΤΑΙ ΚΑΘΗΜΕΡΙΝΩΣ
Μαρκου Μπότσαρη 29 - Τηλ. 25-544 - ΙΩΑΝΝΙΝΑ

ΚΛΙΝΙΚΗ ΜΑΙΕΥΤΙΚΗ
ΧΕΙΡΟΥΡΓΙΚΗ ΓΥΝΑΙΚΟΛΟΓΙΚΗ
«Η ΑΓΙΑ ΤΡΙΑΣ»
ΣΤ. ΣΙΑΦΑΚΑ - ΑΘ. ΤΣΟΥΚΑΝΕΛΗ
ΚΟΡΑΗ 14 (Παραπλεύρως Ἀγροτικῆς Τραπέζης)
Τηλέφωνα Ἰατροῦων 22.292 — 22.212 Κλινικῆς 28.925
ΙΩΑΝΝΙΝΑ

ΕΠΙΠΛΑ

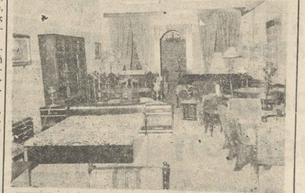

"Ἐπιπλα στερεά. "Ἐπιπλα φθηνά. "Ἐπιπλα κομψά. "Ἐπιπλα γιὰ ὅλες τὶς ἡλικίες. Τώρα ἡ Ἀθήνα—Θεσσαλονίκη στὰ Ἰωάννινα. "Ἐπιπλα τῶν μεγαλυτέρων ἐργοστασίων Ἀθηνῶν καὶ Θεσσαλονίκης θὰ τὰ ἰδῆτε μόνον στὴν φίρμα ἐμπιστοσύνης:

ΜΙΧΑΗΛ ΒΑΣ. ΜΠΙΖΙΟΣ
Ἐλευθερίου Βενιζέλου 149Α
ΤΗΛ.: 28-365
ΙΩΑΝΝΙΝΑ

Ἐπισκεφθῆτε μας γιὰ τὸ συφέρον σας. Ἐλάτε στὴν μεγάλη Ἔκθεση καὶ ἀποθήκη μας. Θὰ ἰκανοποιηθῆτε μὲ τὴν Μεγάλην ποικιλία σε γούστο καὶ τιμές.
ΣΑΛΟΝΙΑ — ΚΡΕΒΒΑΤΟΚΑΜΑΡΕΣ κομπλὲ σε στρωματιέ — ΤΡΑΠΕΖΙΑ ΡΟΤΟΝΤΑ — Καρέκλες ΜΑΟΝΙ - ΛΑ-ΚΑ — Βιτρίνες — Βιβλιοθήκες — Ξκρίνια Πόρν Μαντοκομοδ — Χατζηκώστα Νίκ. Παπαδοπούλου 8
Τηλ. Ἰατρείου 29.039
Οἰκία Κομνηνῶν 15
Τηλ. 23.385
ΔΕΧΕΤΑΙ 5—9 μ.μ.

ΜΗΝ ΑΓΟΡΑΣΕΤΕ ΕΠΙΠΛΑ ΠΡΟΤΟΥ ΝΑΣ ΕΠΙΣΚΕΦΘΗΤΕ
Θὰ ἰδῆτε καταπλησὶ καὶ εὐκολίες πληρωμῆς

29·482
βανα καλιοπαπα-βουρδα
ΕΙΔΙΚΟΣ ΠΑΙΔΙΑΤΡΟΣ
ΔΑΓΚΛΗ 4 ΙΩΑΝΝΙΝΑ
Τηλεφωνον οἰκίας 29-793

Αἱ ἐπιστολαί μας

"ΜΠΙΖΑΝΟΜΑΧΙΣΣΑ,,

Ἀξιότιμε κ. Διευθυντά,

Μεταξὺ τῶν ὅλων ὡραίων καὶ ἐπιταίρων δημοσιευμάτων, ...ς μυστηριωδὲς φύλλο τῆς ...ς 2/1977 τῆς ἐγκριτοῦ ἐφημερίδ.ος Σας «Ἠπειρ. Ἀγῶν» ἀνέβασα καὶ τὸ ποίημα «Μπιζουφὴς σσαν» τοῦ κ. Νατολ. ...ίσιν. Ἤταν ἕνα τσ'ηρμα μὲ ...ρτιρωτικὸ πολυμὲ καὶ συνεπ-ὴμισυ πολύ. Ἀξίζει κάθε ἐ-λείωση τοῦ πληθυσμοῦ, τὴν ὁποία μπορεῖ νὰ βοεθῆσ τὸ Κάστιος Ζάν' τὴν πόλη τῶν Γρσμμάτων γ' ἀναλάβει αὐτὴ τὴ μικρὴ δαπάνη.

Μετὰ τιμῆς
ΕΥΑΓ. ΠΑΠΑΝΙΚΟΛΑΟΥ

Ἡ ἀλήθεια γιὰ τὶς αὐξήσεις τῶν ἀποδοχῶν

1. Ὁ μόνος τρόπος ἀνόδου τοῦ προγραμματικοῦ ἐισοδήματος τοῦ βιοτικοῦ ἐπιπέδου τῶν ἐργαζομένων, εἶναι ἐκείνος, ποὺ περ. ρόσα ἀπὸ τὴν γνώμη τῶν ἐκπροσώπων τῆς παραγωγικότητας καὶ τοῦ βιοτικοῦ προόντος. Αὐτὸ εἶναι μὲ ἀδιέξοδο, πολὺ πιὸ ἀπλοελέστερα καὶ ἀπὸ ἄλλη λύση, ἡ πρόταση, ἔτσι φανερὰ. Καὶ ἔβοιὶ ...ι.

● Μὲ τὸ νὰ ἐπιβ ἀκουν οἱ ἐργαζόμενοι νὰ ἐπιτύχουν αὐξήσεις τὴν ἀμοιβὴ τους, ποὺ ἐπιβοίνουν τὴς δυνατότητες τῆς οἰκονομίας, ὀδηγοῦνται, ἀ-κριβέστερα, σὲ ἀφαντικὰ γι' αὐτὸ ἀποτελέσματα κακὰ καὶ στὴν δημ'ουργία ἐκτάκτων κεφαλοποιτικῶν κερδῶν, λόγῳ τοῦ ἐπτεινομέν

ΗΠΕΙΡΩΤΙΚΟΣ ΑΓΩΝ
Κυριακὴ 27 Φεβρουαρίου 1977

ΤΑ → ΝΕΑ → ΣΟΛΟ → ΤΟΝ → ΚΟΣΜΟ →

Ὁ Ἀμὶν δὲν σκοπεύει νὰ κρατήσῃ ὁμήρους τοὺς Ἀμερικανοὺς

ΝΑΪΡΟΜΠΙ 26— Ὁ πρόεδρος τῆς Οὐγκάντα Ἴντι Ἀμὶν Ντάντα, ἐπεβεβαίωσε σήμερα ὅτι δὲν προτίθεται νὰ κρατήσῃ ὡς ὁμήρους τοὺς Ἀμερικανοὺς ὑπηκόους ποὺ ζοῦν στὴν χώρα του καὶ ὅτι ἡ διαταγή του πρὸς αὐτοὺς νὰ ἔλθουν ὅλοι νὰ τὸν ἰδοῦν τὴν Δευτέρα, δὲν πρέπει νὰ ἐμπνεύσῃ καμμία ἀνησυχία.

Ὁ ραδιοσταθμὸς τῆς Καμπάλα, σὲ ἐκπομπή του ποὺ ἀκούσθηκε στὸ Ναϊρόμπι, ἀνακοίνωσε ὅτι κατὰ τὴν διάρκεια τηλεφωνικῆς του συνομιλίας μὲ τὸν ἐπιτετραμμένο τῆς Οὐγκάντα, στὴν Οὐάσιγκτων, ὁ πρόεδρος Ἀμὶν ἐξεπλάγη ὅταν ἔμαθε ὅτι ἡ ἀμερικανικὴ κοινὴ γνώμη πιστεύει ὅτι οἱ Ἀμερικανοὶ ποὺ ζοῦν στὴν Οὐγκάντα, θὰ πρέπει νὰ θεωροῦν ὡς ὅμηροι. «Κάτι τέτοιο δὲν μοῦ πέρασε ἀπὸ τὸ μυαλό», δήλωσε ὁ Ἀμὶν σὺμφωνα μὲ τὸν ραδιοσταθμὸ τῆς Καμπάλα.

Ἡ Πορτογαλία ὑποτίμησε κατὰ 15ο)ο τὸ νόμισμά της

ΛΙΣΣΑΒΩΝΑ 26—Ἡ Πορτογαλία ὑπετίμησε χθὲς τὸ βράδυ τὸ ἐθνικό της νόμισμα τὸ ἐκοποῦντο κατὰ 15% γιὰ νὰ ἀναζωογονήσῃ τὴν οἰκονομία της καὶ προσελκύσῃ τουρίστες, ποὺ θὰ ζωντανέψουν τὰ ξενοδοχεῖα της ποὺ παραμένουν ἄδεια.

Τὴν ὑποτίμηση ἀνήγγειλε ἀπὸ τὴν τηλεόραση ὁ πρωθυπουργὸς κ. Σουάρες σὲ μία διακοπὴ τοῦ ἐκτάκτου ὑπουργικοῦ συμβουλίου, ποὺ συνεκλήθη ἐπειγόντως γιὰ νὰ συζητήσῃ τὰ οἰκονομικά μέτρα.

Ὁ κ. Σουάρες δὲν εἶπε ἐὰν τὸ ἐκοποῦντο θὰ ὑποτιμηθῆ ἔναντι τοῦ δολλαρίου, ἀλλὰ ἀρκέσθηκε νὰ ἀναφέρῃ ὅτι οἱ σχετικὲς λεπτομέρειες θὰ ἀνακοινωθοῦν ἀργότερα ἀπὸ τὸν ὑπουργὸ Οἰκονομικῶν στὸ τέλος τοῦ ὑπουργικοῦ συμβουλίου.

Ὀμιλῶν ἀργότερα ἀπὸ τῆς τηλεοράσεως, ὁ ὑπουργὸς Οἰκονομικῶν κ. Μεντὶνα Καρρέρα, εἶπε ὅτι ἡ οἰκονομία τῆς χώρας βρίσκεται στὸ χεῖλος τῆς καταστροφῆς, ὅτι πρέπει ν[illegible] δραστικὰ μέτρα καὶ ὅτι ἡ ὑποτίμηση εἶναι τὸ ἕνα μόνο ἀπὸ σειρὰ μέτρων λιτότητος, ποὺ ἀπεβλέπουν νὰ ἀποφύγουν τὴν Πορτογαλία ἀπὸ τὴν φτώχεια καὶ τὴν ἀδυναμία πληρωμῶν».

Ὁ κ. Καρραῖρα πρόσθεσε ὅτι «οἱ τουρίστες θὰ βρίσκουν φθηνότερη τὴν χώρα μας τώρα. Τὸ δολλάριο καὶ τὸ μάρκο θὰ ἔχουν πλέον μεγαλύτερη ἀγοραστικὴ ἀξία».

Ἡ νέα ἰσοτιμία τοῦ ἐκοποῦντο θὰ εἶναι 37.72 ἀνὰ δολλάριο, ἀντὶ τῶν 32.80 ποὺ ἦταν πρίν.

Θερμὴ ὑποδοχὴ τοῦ Ὄουεν στὸ Παρίσι

ΠΑΡΙΣΙ 26— Ὁ νέος Βρετανὸς ὑπουργὸς Ἐξωτερικῶν κ. Ὄουεν ἔτυχε χθὲς θερμῆς ὑποδοχῆς στὴν γαλλικὴ πρωτεύουσα, κατὰ τὸ πρῶτο του ταξίδι στὸ ἐξωτερικό, ἀφ' ὅτου ἀνέλαβε τὰ καθήκοντά στὸ Φόρειν Ὄφφις, καὶ προφανῶς, ἐπέτυχε νὰ καταστιγάσῃ τοὺς φόβους τῶν Γάλλων σὲ ὅ,τι ἀφορᾶ τὴν ἀφοσίωση τῆς κυβερνήσεώς του στὴν ἰδέα τῆς Εὐρώπης.

Ὁ Γάλλος ὑπουργὸς Ἐξωτερικῶν κ. Ντέ Γκιρὲνγκω ἐδήλωσε πρὸς τοὺς δημοσιογράφους, ὕστερα ἀπὸ τὴν δίωρη συνομιλία ποὺ εἶχε μέ τὸν κ. Ὄουεν, ὅτι σημειώθη κε συνάντηση ἀπόψεων σὲ ὅλα τὰ προβλήματα ποὺ συζήτησαν.

Ὁ διορισμὸς τοῦ κ. Ὄουεν, στὴν ἀρχὴ τῆς ἑβδομάδος ἔγινε μὲ ἐὐμένεια δεκτὸς στὸ Παρίσι. Οἱ Γάλλοι ἐπίσημοι αἰσθάνθηκαν ἀνακούφιση νὰ τὸ γεγονὸς ὅτι ὁ Βρετανὸς πρωθυπουργὸς κ. Κάλλαχαν διάλεξε φιλευρωπαϊκὸ γιὰ νὰ τὸν τοποθετήσῃ ἐπικεφαλῆς τοῦ Φόρειν Ὄφφις.

Τὶς περασμένες λίγες ἑβδομάδες ἐπεκράτησε κάποια ἀνησυχία στὴν Γαλλία μήπως ἡ βρεττανικὴ ἡγεσία τῆς Κοινῆς Ἀγορᾶς, στὴν ὁποία κατὰ τὴν τρέχουσα περίοδο προεδρεύει Βρετανός, ἐπηρεάζεται πέραν τοῦ δέοντος ἀπὸ τὶς ΗΠΑ. Τοῦτο, ὅπως λέγουν ἀξιωματοῦχοι στὸ Παρίσι, θὰ μποροῦσε νὰ ὁδηγήσῃ στὴν ἐξασθένηση τῆς Κοινότητος.

Ὅμως, καμμία ἔνδειξη τέτοιας ἀνησυχίας δὲν φάνηκε χθὲς τὸ βράδυ, μετὰ τὴν συνομιλία τῶν δύο ὑπουργῶν, ἡ ὁποία ἐκάλυψε τὰ θέματα τῆς [illegible] Ἀνατολῆς, τὸν ὁποτελματωμένο διάλογο βορρᾶ — νότου στὸ Παρίσι, τὴν Μέση Ἀνατολή, τὰ προβλήματα ἀλιείας καὶ τὸ θέμα τοῦ ἀγγλο[illegible] κοῦ ὑπηρεσιακοῦ ἀπιβατικοῦ ἀεροπλάνου «Κόνκορντ».

Ἡ Ἱσπανικὴ κυβέρνηση παράτεινε γιὰ ἕνα μῆνα τὰ ἔκτακτα μέτρα

ΜΑΔΡΙΤΗ 26— Ἡ ἱσπανικὴ κυβέρνηση παράτεινε χθὲς τὸ βράδυ γιὰ ἕνα μῆνα τὰ ἔκτακτα μέτρα, ποὺ παρέχουν τὴν ἐξουσία στὴν ἀστυνομία νὰ κρατῆ ὑπόπτους ἐπ' ἀόριστον καὶ νὰ ἐρευνᾶ οἰκίες χωρὶς ἔνταλμα.

πίσης χθὲς τὸ βράδυ, τὴν τὴ

Ἡ κυβέρνηση ἀπεφάσισε ἐπίσης περιορισμένου προγράμματος οἰκονομικῆς λιτότητος.

Μεταξὺ τῶν μέτρων λιτότητος περιλαμβάνεται καὶ ἡ κατὰ 10% αὔξηση τῆς τιμῆς τῆς βενζίνης —ποὺ πέρ 96 ὀκτανίων — ἀὸ 28 πεσέτες τὸ λίτρο σὲ 31 καὶ ἡ αὔξηση τῆς τιμῆς τοῦ ἄνθρακος καὶ τῶν μὴ οἰκιακῶν χρήσεως ὑγραερίων κατὰ 20%.

Ἐπίσης ἐνεκρίθη κονδύλι 50 δισεκατομμυρίων πεσετῶν γιὰ τὴν ἐνίσχυση τοῦ ἰδιωτικοῦ τομέως τῆς οἰκονομίας, ὥστε νὰ αὐξηθοῦν οἱ ἐπενδύσεις καὶ νὰ καταπολεμηθῆ ἡ ἀνεργία.

Π.Α.Σ. ΓΙΑΝΝΙΝΑ

ΠΡΟΣ ΤΟΥΣ ΦΙΛΑΘΛΟΥΣ

Ἠπειρῶτες φίλαθλοι,

Γιὰ μιὰ ἀκόμα φορὰ, τὸ ἀθηναϊκὸ «κατεστημένο» τοῦ ποδοσφαίρου, παραγνώρισε τὸ δίκαιό μας καὶ μᾶς ὑπεχρέωσε νὰ ἀγωνιστοῦμε ἔξω ἀπὸ τὸ Γήπεδό μας. Καταφέραμε νὰ γίνῃ ὁ ἀγῶνας ΣΤΗΝ ΠΑΤΡΙΔΑ ΜΑΣ, μέσα στὸν Ἠπειρωτικὸ χῶρο.

Οἱ φανατισοπληξίες τοῦ διαιτητοῦ Λαγογιάννη, δυστυχῶς ἐπεκράτησαν καὶ στὴν Ἀθλητικὴ Ἡγεσία. Δίνουμε τὴν στιγμὴ αὐτὴ ἀποφασιστικὲς μάχες καὶ πιστεύουμε ὅτι θὰ λάμψῃ ἡ Δικαιοσύνη.

Ὅμως ἡ τιμωρία τοῦ Γηπέδου μας, σὰν πρωτοφανὴς ἀδικία, ἔθιξε καίρια τὸ Ἠπειρωτικὸ φιλότιμο. Πρέπει τώρα νὰ μάθουν οἱ «ἀρμόδιοι» ὅτι ὅταν θίγεται ἡ Ἠπειρωτικὴ φιλοτιμία, γίνεται σίφουνας, ἀνεμοστρόβιλος, ποὺ παρασύρει κάθε διάβα του τὴν ἀδικία.

Γιαννιώτες φίλαθλοι,

Ἐρημώστε τὰ Γιάννινα τὴν Κυριακὴ. Μετακινηθῆτε μὲ κάθε μεταφορικὸ μέσον στὴν Ἄρτα. Δώστε τὸ βροντερο σας «παρών» στὴν γειτονιὰ μας. Νὰ δείξουμε στοὺς Ἀθηναίους μονοπωλητὲς τοῦ ἀθλητισμοῦ, ὅτι ΚΑΝΕΙΣ δὲν ἠμπορεῖ ἐπιμωρητὰ νὰ θίγῃ τὴν Ἠπειρωτικὴ ὑπερηφάνεια.

Η ΑΔΙΚΙΑ ΔΕΝ ΘΑ ΠΕΡΑΣΗ.

Γιάννινα 25. 2. 1977

ΤΟ ΔΙΟΙΚΗΤΙΚΟΝ ΣΥΜΒΟΥΛΙΟΝ

ΠΑΛΛΑΔΙΟΝ
ΣΗΜΕΡΟΝ
ΤΟ ΓΑΛΑΖΙΟ ΠΟΥΛΙ
ΑΙΣΘΗΜΑΤΙΚΗ ΤΑΙΝΙΑ
ΛΙΖ ΤΑΙΗΛΟΡ —ΑΒΑ ΓΚΑΡΤΝΕΡ

ΣΥΜΦΩΝΑ ΜΕ ΠΛΗΡΟΦΟΡΙΕΣ ΑΠΟ ΔΙΠΛΩΜΑΤΙΚΕΣ ΠΗΓΕΣ:

ΔΕΝ ΕΜΕΙΝΕ ΙΚΑΝΟΠΟΙΗΜΕΝΟΣ ἀπὸ τοὺς Τούρκους ὁ Κλίφφορντ

ΛΕΥΚΩΣΙΑ, 26. — Σύμφωνα μὲ πληροφορίες ἀπὸ ἔγκυρες διπλωματικὲς πηγές, ὁ κ. Κλίφφορντ εἶναι ἀπόλυτα ἱκανοποιημένοι ἀπὸ τὶς ἐπαφὲς καὶ τὶς συνομιλίες του στὴν Ἀθήνα καὶ τὴν Λευκωσία, τὸ ἴδιο ὅμως δὲν μπορεῖ νὰ λεχθῆ καὶ γιὰ τὶς συνομιλίες του στὴν Ἄγκυρα.

Ὁ κ. Κλίφφορντ, κατὰ τὶς ἴδιες πληροφορίες, ἐξεφράσθη εὐμενῶς γιὰ τὴν εἰλικρίνεια καὶ τὴν σύνεση, ποὺ ἐπέδειξαν ὁ Πρωθυπουργὸς κ. Καραμανλῆς καὶ ὁ πρόεδρος Μακάριος, καὶ γιὰ τὸ πνεῦμα καλῆς θελήσεως καὶ μετριοπαθείας, ποὺ ἐπεκράτησε κατὰ τὶς συνομιλίες του μὲ τοὺς δύο αὐτοὺς ἡγέτες. Δὲν ἀπέκρυψε, ὅμως, τὴν δυσφορία του καὶ τὴν δυσαρέσκειά του γιὰ τὴν ἄκαμπτη καὶ ὀρνητικὴ στάση, ποὺ ἐτήρησαν ὁ Τοῦρκος πρωθυπουργὸς κ. Ντεμιρὲλ καὶ ὁ κ. Ντενκτάς, οἱ ὁποῖοι μὲ κανένα τρόπο δὲν θέλησαν νὰ κατανοήσουν τὴν θέση τοῦ προέδρου Κάρτερ καὶ τὶς δυσκολίες, ποὺ ὑπάρχουν στὴν ἔγκριση τῆς ἀμερικανοτουρκικῆς συμφωνίας ἀπὸ τὸ Κογκρέσσο.

Οἱ ἴδιες διπλωματικὲς πηγὲς ἀνέφεραν, ὅτ γιὰ τρεῖς ἡμέρες ὁ προεδρικὸς ἀπεσταλμένος προσπάθησε νὰ πείσῃ τὴν τουρκικὴ κυβέρνηση ὅτι, ἂν δὲν κάνῃ παραχωρήσεις στὸ Κυπριακό, ἡ ἀμερικανοτουρκικὴ συμφωνία δὲν μπορεῖ νὰ ψηφισθῆ ἀπὸ τὸ Κογκρέσσο. Οἱ Τοῦρκοι ἐπίσημοι, ὅμως, ἦσαν ἀνένδοτοι καὶ ἐπέμειναν, ὅτι τὸ θέμα τῆς συμφωνίας αὐτῆς δὲν πρέπει νὰ συνδέεται μὲ τὸ Κυπριακὸ Οὔτε θέλησαν νὰ ἀντιληφθοῦν, ὅτι ἡ ἔγκριση τῆς συμφωνίας δὲν ἐξαρτᾶται μόνον ἀπὸ τὸν πρόεδρο Κάρτερ. Ὁ Τοῦρκος πρωθυπουργὸς εἶπε, ὅτι, ἐν ὄψει τῶν προσεχῶν βουλευτικῶν ἐκλογῶν στὴν Τουρκία, δὲν μπορεῖ νὰ γίνουν παραχωρήσεις στὸ Κυπριακό, στὸ ὁποῖο ὅμως θὰ δώσῃ πρωτεραιότητα μετὰ τὶς ἐκλογές, ἂν βέβαια τὶς κερδίσῃ.

Σύμφωνα μὲ τὶ ἴδιες πληροφορίες, ἡ συνάντηση τοῦ κ. Κλίφφορντ μὲ τὸν κ. Ντενκτὰς ἦταν ἕνας διαρκὴς μονόλογος τοῦ Τουρκοκυπρίου ἡγέτου, ὁ ὁποῖος διαρκῶς μιλοῦσε γιὰ τὸ παρελθὸν καὶ γιὰ τὰ «δεινὰ» ποὺ ὑπέστησαν οἱ Τουρκοκύπριοι ἀπὸ τοὺς Ἕλληνες Κυπρίους γιὰ 13 χρόνια.

Ὁ Ἀμερικανὸς ἀπεσταλμένος, ὅπως ἀνέφεραν οἱ ἔγκυρες διπλωματικὲς πηγές, πιστεύει ὅτι τὸ κυριώτερο πρόβλημα, γιὰ τὴν διάνοιξη τῆς ὁδοῦ πρὸς λύση τοῦ Κυπριακοῦ, εἶναι ἡ στάση τῶν Τούρκων, ἡ ὁποία, ἂν συνεχισθῆ νὰ εἶναι ἀδιάλλακτη, σὲ καμμία περίπτωση δὲν μπορεῖ νὰ σημειωθῆ οὐσιαστικὴ πρόοδος. Καὶ ἡ στάση αὐτὴ πολὺ ἀνησυχεῖ τὸν κ. Κλίφφορντ.

Ἀντίθετα, ὁ προεδρικὸς ἀπεσταλμένος ἔχει ἐντυπωσιασθῆ ἀπὸ τὴν προσωπικότητα, τὴν διπλωματικότητα, τὴν συνεχὴ καὶ τὴν ἱκανότητα τοῦ προέδρου Μακαρίου, στὸν ὁποῖο, κατὰ τὸ γεῦμα ποὺ παρέθεσε ὁ Μακαριώτατος πρὸς τιμὴ του, εἶπε:

«Ὅταν, Μακαριώτατε, ἐπιστρέψω μεταβῆτε στὶς Ἡνωμένες Πολιτεῖες, πρῶτος ἐγὼ θὰ μεταβῶ στὸ ἀεροδρόμιο γιὰ νὰ σᾶς ὑποδεχθῶ».

Ὁ κ. Κλίφφορντ ἀναχώρησε, τὸ πρωΐ, ἐπιστρέφων στὴν Οὐάσιγκτων, μέσω Λονδίνου, ὅπου, αὔριο Δευτέρα, θὰ ἔχῃ συνομιλίες γιὰ τὸ Κυπριακὸ μὲ τὸν νέο ὑπουργὸ Ἐξωτερικῶν τῆς Βρεττανίας, κ. Ὄουεν.

Εὐμενῆ σχόλιὰ του γιὰ Καραμανλῆ καὶ Μακάριο

Γιὰ τὴν δίκη τοῦ Πολυτεχνείου

Η ΑΝΤΙΠΟΛΙΤΕΥΣΗ ΑΠΟΔΟΚΙΜΑΖΕΙ ΤΗΝ ΑΠΑΛΛΑΓΗ ΤΩΝ ΚΑΤΗΓΟΡΟΥΜΕΝΩΝ

ΑΘΗΝΑΙ 26— Ἡ κυβέρνηση δὲ παρεμβαίνει οὔτε σχολιάζει τὶς ἀποφάσεις τῆς Δικαιοσύνης.

Τοῦτο ἀναφέρεται σὲ κυβερνητικὴ ἀνακοίνωση ἐξ ἀφορμῆς τῶν διατυπωθέντων σχολίων ἐκ μέρους κομμάτων καὶ μερίδος τοῦ Τύπου σχετικῶς μὲ τὴν ἐκδοθεῖσαν ἀπόφασιν τοῦ πενταμελοῦς Ἐφετείου Ἀθηνῶν, διά τοὺς κατηγορηθέντας ἀξιωματικοὺς εἰς τὴν ὑπόθεσιν τῶν γεγονότων τοῦ Πολυτεχνείου, τὸν Νοέμβριον τοῦ 1973. Τὸ κείμενο τῆς ἀνακοινώσεως, ποὺ ἐδόθη ὑπὸ κυβερνητικῆς πηγῆς ἀναφέρει ἐπίσης ὅτι «ἡ ἐπιζητούμενος ἀπὸ ὡρισμένες πλευρὲς» ἐναρμονισμὸς πρὸς τὶς ἀντιλήψεις τῆς κοινῆς γνώμης», πιθανῶς μὲν νὰ ἱκανοποιοῦσε βραχυπροθέσμως τὴν ἀντίληψη αὐτή, μακροπρόθεσμως ὅμως θὰ ἀποτελοῦσε ὑπονόμευση στὸ ἔργο τῆς Δικαιοσύνης».

Η Ε.ΔΗ.Κ.

Ἐκ τοῦ γραφείου Τύπου τῆς ΕΔΗΚ ἐδόθη ἡ κάτωθι ἀνακοίνωση:

«Μὲ τὴ χθεσινὴ ἀπόφαση τοῦ πενταμελοῦς Ἐφετείου γιὰ μία ἀκόμα φορὰ τραυματίστηκε ἡ πεποίθηση τοῦ λαοῦ στὴν ὀρθότητα τῶν ἀποφάσεων τῆς ἑλληνικῆς δικαιοσύνης.

Γιατί, ὅταν γιὰ τὸ ἴδιο ἀκοιβῶς ἀδίκημα, τὸ ἴδιο σημειωτὸν δικαστήριο, τὴν μία φορὰ καταδικάζει καὶ μάλιστα σὲ βαρύτατες ποινὲς τοὺς κατηγορηθέντες ὡς ὑπαιτίους του καὶ τὴν ἄλλη φορὰ τοὺς ἀθωώνει, ὁλοφάνερο εἶναι ὅτι κάτι δὲν πάει καλὰ μὲ τὴν ἀπονομὴ τῆς δικαιοσύνης στὴ χώρα μας.

Η Ε.Δ.Α.

Ὁ πρόεδρος τῆς ΕΔΑ κ. Ἠλιοῦ προέβη στὴν ἀκόλουθη δήλωση:

«Ἡ κυβέρνηση μπορεῖ νὰ ἐπαναλάβει καὶ πάλι τὸ γνωστό της μοτίβο γιὰ τὴν «ἀνεξαρτησία τῆς Δικαιοσύνης». Ὅμως αὐτὴ ἡ «ἀνεξάρτητη» δικαιοσύνη δεσμεύει τὸ παρόν καὶ τὸ μέλλον τοῦ τόπου δίνοντας προκλητικὴ καὶ ἐπικίνδυνη ἄμεση σ' ἕνα στυγερό παρελθόν».

ΤΟ Κ.ΚΙΝ

Ἔγκυροι κύκλοι τοῦ ΚΚΕ ἀναφερόμενοι στὴν ἀπόφαση τοῦ πενταμελοῦς Ἐφετείου Ἀθηνῶν, μὲ τὴν ὁποία εἶναι ἐλεύθεροι οἱ κατηγορούμενοι τῆς σφαγῆς τοῦ Πολυτεχνείου, δήλωσαν τὰ ἑξῆς:

Ἡ οὐσία τῆς ἀπόφασης αὐτῆς δείχνει ὅλη τὴν πολιτικὴ τῆς κυβέρνησης ἀπέναντι στὰ ἐγκλήματα ποὺ διαπράχθηκαν ἀπὸ τοὺς ἡγέτες καὶ τὰ ὄργανα τῆς χουντικῆς δικτατορίας, ἐνάντια στὸν ἑλληνικὸ λαό, ἡ γενικώτερη κατεύθυνσή της γιὰ τὸ εἶδος τῆς δημοκρατίας ποὺ οἰκοδομεῖ, κατεύθυνση ποὺ χαράκηκε κατὰ τὴν μεταπολίτευση.

ΤΟ Κ.Κ.Ε (ἐσ.)

Σὲ δήλωσή του, ἐξ ἄλλου, ὁ κ. Μπ. Δρακόπουλος γραμματὲας τῆς Κ.Ε. τοῦ ΚΚΕ ἐσωτερικοῦ, λέγει ὅτι ἡ ἀθώωση τῶν ὑπευθύνων τῆς σφαγῆς τοῦ Πολυτεχνείου ἀποτελεῖ ὕβρη κατὰ τοῦ ἡρωϊκοῦ ἀντιδικτατορικοῦ ἀγῶνα τῆς νεολαίας καὶ τοῦ λαοῦ, καὶ δικαίωση τῶν σφαγιαστῶν καὶ βασανιστῶν του στὴ διάρκεια τῆς 7χρονης δικτατορίας.

Η «ΠΡΩΤΟΒΟΥΛΙΑ»

Τέλος, σὲ ἀνακοίνωσή της ἡ «Πρωτοβουλία» γράφει τ"Οταν τὸ ἴδιο δικαστήριο, τὸ 5μελὲς Ἐφετεῖο, ἐκδίδει τόσο διαμετρικὰ ἀντίθετες ἀποφάσεις, ὅπως αὐτὲς γιὰ τοὺς κατηγορουμένους γιὰ τὸ Πολυτεχνεῖο τότε ὁ ὑπουργός τῆς Δικαιοσύνης, δὲν ἔχει κάνει τίποτα γιὰ νὰ προστατεύσει τὸ κύρος της.

Τὸ κύρος τῆς Δικαιοσύνης δὲ μπορεῖ νὰ προστατευτεῖ μὲ τὴ σιωπή μας, ὅπως κατά καιροὺς φαίνεται νὰ ζητάει ὁ ὑπουργός τῆς δικαιοσύνης. Μπορεῖ ν' ἀναστηλωθεῖ μόνο μὲ τοὺς τρόπους ποὺ κατ' ἐπανάληψη ὑποδείξαμε.

Γι' αὐτὸ οἱ εὐθύνες του, ὅπως καὶ ἡ εὐθύνη τῆς κυβερνήσεως εἶναι τεράστιες.

Θὰ αὐξηθοῦν οἱ τιμὲς τῶν γαλλικῶν αὐτοκινήτων

ΠΑΡΙΣΙ 26— Οἱ τιμὲς τῶν γαλλικῶν αὐτοκινήτων θὰ αὐξηθοῦν κατὰ 2% στὶς 28 Φεβρουαρίου καὶ, ἐν συνεχεία, κατὰ 3,5% τὸν Ἰούλιο βάσει συμφωνίας ποὺ ὑπεγράφη μεταξὺ ἐκπροσώπων τῆς αὐτοκινητοβιομηχανίας καὶ τῶν κρατικῶν ἀρχῶν.

Ἡ τελευταία αὔξηση ἔγινε τὴν 1 Ἰουλίου 1976. Οἱ κατασκευαστὲς εἶχαν ζητήσει τὴν ἄδεια νὰ αὐξήσουν τὶς τιμὲς κατὰ 3—3,5% ἀπὸ τὸ τέλος τοῦ λήγοντος μηνός.

Συνολικῶς, ἑπομένως, ἡ τιμὴ τῶν γαλλικῶν αὐτοκινήτων δέν θὰ αὐξηθῆ παρὰ μόνο κατὰ 5,5% τὸ 1977, ἐνῶ αὐξήθηκε κατὰ 10,7% τὸ 1976 κατὰ 15,6% τὸ 1975 καὶ κατὰ 19,6%% τὸ 1974.

Οἱ κυβερνητικοὶ κύκλοι θεωροῦν τὴν αὔξηση αὐτὴ σὰν «μετρημένη ἀνεκτὴ καὶ εὐεξήγητη», καὶ σὰν ἀφειλομένη στὴν αὔξηση τῶν ἀποδοχῶν, τῆς τιμῆς τῶν βασικῶν πρώτων ὑλῶν καὶ τῶν μηχανημάτων.

ΞΑΠΟΛΥΘΗΚΕ ΓΕΝΙΚΗ ΕΠΙΘΕΣΗ ΚΑΤΑ ΤΩΝ ΑΝΤΑΡΤΩΝ ΤΗΣ ΤΑΥΛΑΝΔΗΣ

ΜΠΑΝΓΚΟΚ 26— Ὅπως ἀνακοινώθηκε σήμερα ἀπὸ στρατιωτικὴ πηγή, γενικὴ ἐπίθεση ἐξαπολύθηκε κατὰ τῶν ἀνταρτῶν τῆς Νοτίου Ταϋλάνδης, κυρίως στὴν ἐπαρχία Σουράτ Θανὶ (650 χιλιόμετρα νοτίως τοῦ Μπανγκόγκ), ὅπου εἶχε σκοτωθῆ στὶς 16 Φεβρουαρίου ἡ πιγκίπισσα Ραγκοὶτ ἰδιαίτερη γραμματεὺς τῆς βασιλίσσης τῆς Ταϋλάνδης.

Ἐν τῷ μεταξὺ βρέθηκαν ἀπό μία περίπολο τὰ πτώματα 20 νέων, διάτρητα ἀπὸ σφαῖρες. Οἱ πρῶτες πληροφορίες τῆς ἀστυνομίας ἀναφέρουν, ὅτι ἐπρόκειτο γιὰ νέους, βιαίως στρατολογηθέντες ἀπὸ τοὺς ἀνάρτες ποὺ ἐφονεύθησαν νὰ ἐγκαταλείψουν τὶς ἀνταρτικὲς μονάδες στὴν ἱερὴ τῆ εὐκαιρία πο ὑβρῆκαν, ἀλλὰ προφανῶς ἔγιναν ἀντιλιπτοὶ καὶ πυροβολήθηκαν.

Δολοφόνησαν τὸν πρόεδρο τῆς ἐργατικῆς ὁμοσπονδίας Αἰθιοπίας

ΑΝΤΙΣ ΑΜΠΕΜΠΑ 26— Ὅπως ἀνεκοινώθη, ἔνοπλοι εἰσέβαλαν χθὲς στὰ γραφεῖα τῆς ἐργατικῆς ὁμοσπονδίας τῆς Αἰθιοπίας καὶ σκότωσαν τὸν πρόεδρο αὐτῆς, Ἄτο Μπεκάλε. Ἐξ ἄλλου οἱ ἔνοπλοι τραυμάτισαν σοβαρὰ τὸν ἀναπληρωτὴ γραμματέα τῆς ὁμοσπονδίας κ. Γκετάτσε Λεγέσσε.

Πρόκειται γιὰ μία ἀπὸ τὶς τολμηρότερες ἐπιθέσεις ἀντιπάλων τῆς κυβερνήσεως, οἱ ὁποῖοι ἐκλέγουν τοὺς ἀτόμους τῶν ἐπιθέσεών τους μεταξὺ ἀτόμων, ποὺ θεωροῦνται συνεργάτες τῶν στρατιωτικῶν, οἱ ὁποῖοι κυβερνοῦν τὴν Αἰθιοπία.

Ἡ ἐργατικὴ ὁμοσπονδία, ποὺ εἶναι φιλοκυβερνητική, ἀπέδωσε τὴν εὐθύνη γιὰ τὴν χθεσινὴ ἐπίθεση σὲ «πληρωμένους ἀντιδραστικοὺς πράκτορες».

Γίνονται καὶ ἀπαγωγὲς πτωμάτων στὴν Ἰταλία

ΜΠΑΡΙ 26— Τὸ μυστήριο τῆς ἀπαγωγῆς ἑνὸς πτώματος λύθηκε σήμερα ὅταν ἡ ἀστυνομία ἀνακάλυψε τὴν σορὸ ἑνὸς πλουσίου ἐπιχειρηματίου ἀπὸ τὸ Μπάρι, τοῦ Σαλβατόρε Παγαρέζε, ἐγκαταλελειμμένη ὀλίγα μακρυὰ ἀπὸ τὴν τοποθεσία ποὺ ἐκλάπη στὶς ἀρχὲς τῆς ἑβδομάδος.

Οἱ δράστες, ποὺ ἔκλεψαν τὸ φέρετρο τοῦ Ματαρέζε ἀπὸ τὸν τάφο του στὸ νεκροταφεῖο τοῦ Μπάρι, ἄφησαν ἕνα μήνυμα ζητῶντας ἕνα ἑκατομμύριο δολλάρια γιὰ τὴν ἐπιστροφή του, γιατὶ ἀλλοιῶς, ὅπως ἀπείλησαν, θὰ πετάξουν τὸ πτῶμα νὰ τὸ φάνε τὰ ψάρια. Ἡ οἰκογένεια Ματαρέζε δήλωσε, χθὲς, ὅτι δέν κατέβαλε οὔτε πρόκειται νὰ καταβάλῃ λύτρα γιὰ τὴν ἐπιστροφή τοῦ πτώματος, τὸ ὁποῖο ἀνακαλύφθηκε σήμερα τὸ πρωΐ ἀπὸ τὴν ἀστυνομία μέσα σὲ ἕνα ἄδειο τάφο, σὰν ἄλλη ἄκρη τοῦ νεκροταφείου τοῦ Μπάρι.

ΜΗΝΥΜΑ ΤΣΑΟΥΣΕΣΚΟΥ ΣΤΟΝ κ. ΗΛΙΟΥ

ΑΘΗΝΑΙ, 26.— Ἡ Ρουμανικὴ πρεσβεία ἐπέδωσε μήνυμα τοῦ προέδρου Νικολάε Τσαουσέσκου στὸν πρόεδρο τῆς Ε.Δ.Α. κ. Ἠλ. Ἠλιοῦ.

ΑΝΑΧΩΡΕΙ Η ΕΠΙΜΕΛΗΤΗΡΙΑΚΗ ΑΠΟΣΤΟΛΗ ΣΤΑ ΤΙΡΑΝΑ ΣΤΗΝ ΑΘΗΝΑ

Ἡ ὑπὸ τὸν πρόεδρο κ. Ἰωάννη Δούμα ἐπιμελητηριακὴ ἐπιτροπὴ ἀναχωρεῖ σήμερα γιὰ τὴν Ἀλβανία, μέσω Γιουγκοσλαβίας, γιὰ συνομιλίες στὰ Τίρανα σὲ ἐπίπεδο ἐπιμελητηρίων.

Οἱ συνομιλίες θὰ γίνουν στὰ Τίρανα καὶ θὰ διαρκέσουν τρεῖς μέρες.

ΨΗΦΟΦΟΡΙΑ ΓΙΑ ΤΟΥΣ ΝΟΜΑΡΧΙΑΚΟΥΣ ΣΥΜΒΟΥΛΟΥΣ

Σήμερα στὸ Δημαρχεῖο καὶ ὥρα 10 π.μ. θὰ γίνῃ ἡ ψηφοφορία ἀπὸ τὸν κ. Δήμαρχο καὶ τοὺς κ.κ. Δημοτικοὺς Συμβούλους γιὰ τοὺς Νομαρχιακοὺς Συμβούλους περιοχῆς Δωδώνης.

Ὁ ΕΠΟΠΤΗΣ ΔΗΜΟΤ. ΕΚΠΑΙΔΕΥΣΕΩΣ

Ὁ ἐπόπτης Δημοτικῆς Ἐκπαιδεύσεως κ. Παπαγεωργίου μετέβη στὴν Ἀθήνα γιὰ νὰ μετάσχῃ συσκέψεως τοῦ ΑΚΥΣΔΕ τοῦ ὁποίου τυγχάνει μέλος.

ΔΙΑΠΛΑΤΥΝΣΗ ΚΟΙΝΟΤΙΚΟΥ ΔΡΟΜΟΥ

Μονάδα τοῦ Στρατοῦ ἄρχισε τὴ διαπλάτυνση τοῦ δρόμου ἀπὸ τὴν κοινότητα Βασιλικῆς μέχρι τὸ Μνημεῖο τοῦ ποιητοῦ καὶ ἐθνικοῦ ἥρωα Λορέντζου Μαβίλη.

Ἡ ἐργασία γίνεται δωρεὰν.

ΣΥΣΚΕΨΗ ΓΙΑ ΥΓΕΙΟΝΟΜΙΚΑ ΘΕΜΑΤΑ

Ὁ Νομάρχης κ. Χανὸς προήδρευσε συσκέψεως ὑπηρεσιακῶν ὑγειονομικῶν παραγόντων κατὰ τὴν ὁποίαν ἐξητάσθησαν γενικὰ θέματα τοῦ ἐν λόγω τομέως.

Ὁ κ. Νομάρχης ἔδωσε διαφόρους ὁδηγίες γιὰ τὴν ἐξέτασή τους καὶ σὲ συνέχεια τὴν λήψη τῶν ἐνδεικνυομένων μέτρων γιὰ ὑλοποίηση τῶν ἀποφάσεων ποὺ θὰ ληφθοῦν γιὰ τὴν ἀντιμετώπιση.

ΔΩΡΕΑ

Ἡ οἰκογένεια ΚΩΝΟΥ ΚΟΤΙΚΑ ἀντὶ ἐτησίου μνημοσύνου τῆς μητρὸς της ΧΑΡΙΚΛΕΙΑΣ ΚΟΤΙΚΑ, κατέθεσεν ὑπὲρ τῶν τροφίμων τοῦ Ἀσύλου Ἀνιάτων δραχ. 2.000.

ΟΙ ΠΕΙΡΑΤΙΚΟΙ ΡΑΔΙΟΣΤΑΘΜΟΙ

ΑΘΗΝΑΙ, 26.— Οἱ κάτοχοι παρανόμων ραδιοπειρατικῶν σταθμῶν