«Η ΔΗΜΟΚΡΑΤΙΑ ΘΑ ΝΙΚΗΣΗ»
Γ. ΠΑΠΑΝΔΡΕΟΥ

ΑΝΕΝΔΟΤΟΣ

ΣΑΒΒΑΤΟΝ 18 ΔΕΚΕΜΒΡΙΟΥ 1965

ΕΚΔΟΤΗΣ: ΓΕΩΡΓ. ΠΑΠΑΔΑΚΗΣ — ΔΙΕΥΘΥΝΤΗΣ ΣΥΝΤΑΞΕΩΣ: ΣΠ. ΓΙΑΝΝΑΤΟΣ — ΠΡΩΤΗ ΔΗΜΟΚΡΑΤΙΚΗ ΕΦΗΜΕΡΙΣ — ΓΡΑΦΕΙΑ: ΟΜΗΡΟΥ 6, ΤΗΛΕΦ. 220.047 — 220.048, ΑΡ. ΦΥΛΛΟΥ 117, ΤΙΜΗ 1.50

Φιάσκο εἰς τὸν ΟΗΕ - Ἐπέμβασις τοῦ ΝΑΤΟ

Η ΚΥΒΕΡΝΗΣΙΣ ΣΥΝΘΗΚΟΛΟΓΗΣΕ

Εἰς ὅλα τὰ μέτωπα καὶ ὅλα τὰ θέματα

Ὁ κ. Στεφανόπουλος εἶναι γενναῖος πολιτικός. Τόσον γενναῖος ὥστε δὲν ὀρρωδεῖ οὔτε πρὸ τοῦ γελοίου. Τοῦτο ἀπέδειξε διὰ πολλοστὴν φορὰν χθές, ὁπότε ἀνωνύμως τὸ πρωΐ καὶ ἐπωνύμως τὸ βράδυ ἐψέλλισε διάφορα πράγματα διὰ ν' ἀποδείξῃ: 1ον) Ὅτι εἰς τὸν Ο.Η.Ε. ἡ Ἑλλὰς ἐθριάμβευσε καὶ 2ον) Ὅτι ἡ ἀπόφασις τοῦ ΝΑΤΟ διὰ τὸ Κυπριακόν, δὲν ἔχει οὐδεμίαν σημασίαν!

Θὰ τοῦ ἀπαντήσωμεν ἐν συνεχείᾳ —διότι καὶ αὐτὸς μᾶς ἀπαντᾶ— σημεῖον πρὸς σημεῖον.

α) Ἀνεδημοσιεύσαμε χθὲς ἀπὸ τὸ ὑπ' ἀριθμὸν 7 τηλεγραφημα (σελὶς 4) τοῦ Ἀθηναϊκοῦ πρακτορείου τὴν ἑξῆς παράγραφον τοῦ ἀνακοινωθέντος τοῦ Συμβουλίου τῶν Ὑπουργῶν τοῦ ΝΑΤΟ:

«Ἀκολούθως, οἱ ὑπουργοὶ ἀπεδέχθησαν τὴν ἔκκλησιν τοῦ γενικοῦ γραμματέως τοῦ Ν.Α.Τ.Ο. κ. Μπρόζιο διὰ τὴν ὅσον τὸ δυνατὸν ταχυτέραν ἐπανάληψιν τῶν ἐποικοδομητικῶν συνομιλιῶν μεταξὺ Ἑλλάδος καὶ Τουρκίας ἐπὶ τοῦ Κυπριακοῦ».

Καὶ εἴπαμε ὅτι διὰ πρώτην φορὰν ἑλληνικὴ κυβέρνησις ἐδέχθη ὅπως τὸ Κυπριακὸν συζητηθῇ καὶ λυθῇ ἐντὸς τοῦ πλαισίου τοῦ ΝΑΤΟ καὶ ἐν ἀπουσίᾳ τοῦ κυρίως ἐνδιαφερομένου λαοῦ τῆς Κύπρου. Ἕως τώρα, ὅλαι ἀνεξαρτήτως αἱ ἑλληνικαὶ κυβερνήσεις ἠρνήθησαν τοῦτο μὲ τὸ ἐπιχείρημα ὅτι δὲν εἶναι δυνατὸν νὰ λυθῇ τὸ κυπριακὸν ἐρώτημν τοῦ λαοῦ τῆς Κύπρου.

Καὶ ὁ κ. Στεφανόπουλος ἀπαντᾶ: 1ον) Ὅτι αὐτὸ ἀποτελεῖ «εὐχὴν» καὶ 2ον) Ὅτι καὶ κατὰ τὸ παρελθὸν «διεξήχθησαν συζητήσεις πάντοτε ὁμῶς ἐντὸς τοῦ ΟΗΕ».

Αὐτὸ ἀκριβῶς λέγομεν καὶ ἡμεῖς. Μόνον ἐντὸς τοῦ ΟΗΕ ἐδέχθημεν ὡς τώρα συζητήσεις διὰ τὸ κυπριακόν. Ποτὲ ἐντὸς τοῦ Ν.Α.Τ.Ο. καὶ διὰ τοῦ Ν.Α.Τ.Ο.

Τοῦτο δὲ ἀκριβῶς ἔγινε τώρα. Καὶ τὸ ἀπεδέχθησαν οἱ ἐκπρόσωποι τῆς κυβερνήσεως εἰς τὸ Συμβούλιον τῶν Ὑπουργῶν, ὁ κ. Κωστόπουλος, ὁ κ. Μητσοτάκης, ὁ κ. Μελᾶς καὶ ὁ κ. Ρέντης. Δὲν τὸ ἀντελήφθη ὁ κ. Στεφανόπουλος; Δὲν τὸ ἀντελήφθη οὔτε ὁ βοηθὸς - πρωθυπουργὸς κ. Παγκοῦτσος διὰ νὰ τοῦ τὸ ὑποδείξῃ;

ΠΕΡΙ ΕΥΧΗΣ...

Κάτι φαίνεται νὰ ὠσφράνθη ὁ ἐκ Πύργου πολιτευτής. Ἐφ' ᾧ καὶ λέγει ἐν συνεχείᾳ: Περὶ «εὐχῆς» ἐπρόκειτο! Δὲν πρόκειται καθόλου περὶ «εὐχῆς». Πρόκειται περὶ «ἀποφάσεως» τοῦ συμβουλίου τῶν Ὑπουργῶν τοῦ ΝΑΤΟ, τὴν ὁποίαν ἀρπτὼς ἀπεδέχθη ἡ Ἑλλὰς καὶ ὁπωσδήποτε θὰ ἐφαρμόσῃ.

«Ἀπεφάσισαν οἱ ὑπουργοὶ» λέγει τὸ ἀνακοινωθέν, «ἐδέχθησαν πρότασιν». Δὲν εὔχονται ἁπλῶς. Γνωρίζει ἀνάγνωσιν ὁ κ. Στεφανόπουλος γνωρίζει καὶ ὁ κατευθύνων αὐτὸν γενικὸς διευθυντὴς τοῦ πολιτικοῦ του γραφείου. Ἀλλὰ διατί νὰ νομίζουν ὅτι ὅλοι οἱ ἄλλοι Ἕλληνες δὲν γνωρίζουν;

Καὶ ἀκολουθεῖ τό... συμπέρασμα «οὔτε σκέψις ὑπάρχει περὶ νατοποιήσεως τοῦ Κυπριακοῦ». Σύμφωνοι. Δὲν ὑπάρχει τοιαύτη «σκέψις». Ὑπάρχει ἀπόφασις, ὑπάρχει ὑποχρέωσις. Ὑπάρχει γοιάτισμα τῆς ἀνυποληπτου κυβερνήσεως τῶν ἀποστατῶν καὶ συνθηκολόγησις καὶ ὑποταγή.

ΣΤΟΝ ΟΗΕ

β) Ἐρχόμεθα τώρα εἰς τὸν ΟΗΕ. Θρίαμβος καὶ ἐπιτυχία καὶ δόξα διὰ τὸν ΟΗΕ, δι' ἐκείνους οἱ ὁποῖοι τὸν ἵδρυσαν καὶ διὰ τὸν κ. Τσιριμώκον ὁ ὁποῖος κλπ.

Ἐδῶ πρόκειται περὶ σαφοῦς πλέον ἀπάτης. Διότι δὲν ὑπάρχει οὐδεμία «ἀπόφασις» τοῦ ΟΗΕ, οὐδεμία σύστασις τοῦ ΟΗΕ. Οὔτε κἂν ἐπελήφθη τοῦ θέματος ἡ Γενικὴ

ΒΛΕΠΕ ΣΥΝΕΧΕΙΑ: Εἰς τὴν 7ην σελίδα

ΓΡΑΙΚΥΛΟΙ

Δὲν διαθέτει κανένα τίτλον, ἐκτὸς τοῦ τίτλου τοῦ κόμητος — ἀμφισβητουμένου καὶ αὐτοῦ ἀπὸ μερικοὺς παλαιοὺς Κερκυραίους — ὁ κ. Σπ. Θεοτόκης Ὡς ὑπουργὸς τῶν Ἐξωτερικῶν, ἐχαντάκωσε τὴν Κυπριακὴν ὑπόθεσιν καὶ ἄφησε εἰς τὸν διάδοχόν του κ. Ἀβέρωφ τὸν ρόλον τοῦ νεκροθάπτου της. Ὡς ὑπουργὸς τῶν Οἰκονομικῶν, ἐπέβαλε σειρὰν νέων ἐμμέσων φόρων, ποὺ συνετέλεσαν ὥστε νὰ αὐξηθῇ ἀκόμη περισσότερον εἰς βάρος τῶν μεσαίων καὶ λαϊκῶν τάξεων ἡ ἀνισότης τῶν φορολογικῶν ὑποχρεώσεων. Ὡς κοινοβουλευτικὸς ἀγορητής, συναγωνίζεται, ἐνίοτε δὲ καὶ ὑπερβάλλει, τὸν κ. Πιπινέλην εἰς μαργαρίτας.

Ἀποτελεῖ, λοιπόν, τυπικὴν περίπτωσιν ἀποτυχημένου πολιτικοῦ, τοῦ ὁποίου μόνον τὸ «ὄνομα» καὶ ἡ «οἰκογενειακὴ παράδοσις» ἐξασφαλίζουν ἀκόμη τὴν ἐπανεκλογήν. Ἀλλ' ὁ «Ἀνένδοτος» εἶναι ὑποχρεωμένος καίτοι δὲν ἀποτελεῖ στόχον οἱασδήποτε ἀξίας νὰ ἀσχοληθῇ σήμερα μὲ τὸν ἀποτυχημένον αὐτὸν πολιτικόν, διότι, μὲ τὸν λόγον ποὺ ἐξεφώνησε εἰς τὸν Βόλον, ἀπεκάλυψεν ἐνδιαφέροντα πράγματα καὶ διὰ τὰς θέσεις τῆς ΕΡΕ ἔναντι τῶν ἐθνικῶν θεμάτων καὶ διὰ τὴν πολιτικήν της ἔναντι τῶν ἀποστατῶν καὶ ὡς πρὸς τὴν νοοτροπίαν, γενικώτερα, τοῦ κόμματός του. Ἀκριβῶς, ἴσως, ἐπειδὴ ὁ κ. Θεοτόκης δὲν διαθέτει ἀρετὴν εὐφυΐαν, ὥστε νὰ ἀποκρύπτῃ μερικὰς ἀπὸ τὰς σκέψεις του, ὁ λόγος του ὑπῆρξεν ἐξαιρετικὰ διαφωτιστικός.

☆

Ἀπεκάλυψε, πρῶτον, ὅτι ἡ ΕΡΕ ἐξακολουθεῖ νὰ ὑποστηρίζῃ πολιτικὴν ἐθνικῆς μεισοδοσίας εἰς τὸ Κυπριακὸν καὶ δουλόφρονος ὑποταγῆς της εἰς τους ξένους.

Ἐξέλεξε τὴν στιγμήν, κατὰ τὴν ὁποίαν οἱ Ἀμερικανοὶ ἐψήφισαν παρὰ τὸ πλευρὸν τῶν Τούρκων ἐναντίον τοῦ σχεδίου τῶν 32 ἀδεσμεύτων, διὰ νὰ εἴπῃ, ἀναφερόμενος εἰς τὰς σχέσεις τῆς Ἑλλάδος μὲ τὴν Ἀμερικήν:

«Ἡ ἑλληνικὴ πολιτικὴ ἐπιβάλλει τὴν διεκδίκησιν τῶν δικαιωμάτων μας ἔναντι φίλων καὶ ἐχθρῶν, ὄχι ὅμως καὶ χυδαιότητας πρὸς ὅσους μᾶς ἐβοήθησαν. Αἱ συμμαχίαι δὲν εἶναι μονόπλευροι. Ὁ ἑλληνικὸς λαὸς δὲν δέχεται νὰ εἶναι χυδαῖος καὶ ἀγνώμων. Ὑπὸ τὴν ἔννοιαν αὐτὴν ὁ κ. Παπανδρέου κατηξευτέλισε τὸν ἑλληνικὸν λαὸν εἰς τὸ ἐξωτερικόν».

«Κατεξηυτέλισε — κατὰ τὸν θλιβερὸν αὐτὸν Γραικύλον — ὁ κ. Παπανδρέου τὸν ἑλληνικὸν λαὸν εἰς τὸ ἐξωτερικόν, ἐπειδὴ ἀντέταξεν ὑπερήφανον ἄρνησιν εἰς τὰς πιέσεις τῶν ξένων νὰ δεχθῇ διμερεῖς συνομιλίας μὲ τὴν Τουρκίαν, ἐπὶ τῇ βάσει τῶν τουρκικῶν προτάσεων διὰ τὸ Κυπριακόν.

Καὶ δὲν ἐξευτελίζει τὸν ἑλληνικὸν λαὸν ἐκεῖνος, ὁ ὁποῖος τοῦ λέγει, ὅτι ὀφείλει νὰ εἶναι καὶ εὐγνώμων πρὸς τοὺς συμμάχους, ἐκείνους, ποὺ ἐταυτίσθησαν μὲ τὰς ἀπόψεις τῶν Τούρκων εἰς τὸ μέγα ἐθνικὸν θέμα, πρᾶγμα, ποὺ ἐπέκριναν καὶ αἱ ἐφημερίδες τῆς Δεξιᾶς.

☆

Δὲν φιλοδοξεῖ, ὅμως, μόνον νὰ ἐμφανισθῇ ὡς «ἄνθρωπος τῶν Ἀμερικανῶν» ὁ τέως ὑπουργὸς τῶν Ἐξωτερικῶν τῆς ΕΡΕ. Ἔφθασε μέχρι τοῦ σημείου νὰ ὁμιλήσῃ ὡς ἄνθρωπος τῶν Τούρκων.

«Αἱ Ἕνοπλοι Δυνάμεις — εἶπε — ὑπάρχουν διὰ νὰ ἐμποδίσουν τὴν ὑποταγὴν τῆς Ἑλλάδος εἰς τὸ Παραπέτασμα».

Ὄχι, Γραικύλε! Αἱ Ἕνοπλοι Δυνάμεις ὑπάρχουν διὰ νὰ προασπίσουν τὴν Ἑλλάδα ἔναντι παντός, ὁ ὁποῖος θὰ ἐπεβουλεύετο τὴν Ἐλευθερίαν καὶ τὴν ἀνεξαρτησίαν της, εἴτε ἀπὸ τὸ «Σιδηροῦν Παραπέτασμα» προήρχετο, εἴτε ἀπὸ τὸν «ἐλεύθερον κόσμον», ὅπως οἱ φίλοι τοῦ κ. Θεοτόκη, οἱ Τοῦρκοι.

☆

Ἐλιβάνισε καὶ τὸν κ. Καραμανλὴν ὁ ἄλλοτε ἄσπονδος φίλος του, ποὺ ἐφρόντισε, μὲ τὴν βοήθειαν μερικῶν ἄλλων «ἀντιηγετικῶν» τῆς ΕΡΕ, νὰ τοῦ σκάψῃ τὸν λάκκον. Ἀλλὰ δὲν εὗρε οὔτε λέξιν εὐχαριστίας πρὸς τὸν κ. Στεφανόπουλον, διὰ τὴν δήλωσίν του μετανοίας δι' ὅσα ἔλεγεν ἄλλοτε κατὰ τῆς ΕΡΕ καὶ τοῦ ἱδρυτοῦ της. Ἀντιθέτως, ἔθεσεν ὅρον αὐστηρὸν πρὸς τοὺς ἀποστάτας: Μόνον τότε — ἠπείλησε — θὰ ψηφίσῃ τὰ φορολογικὰ μέτρα τῆς κυβερνήσεως ἡ ΕΡΕ, ἂν «προσκομισθοῦν ὑπὸ τῆς κυβερνήσεως αἱ πλήρεις ἀποδείξεις ὅτι τὰ λαμβανόμενα μέτρα εἶναι συνέπεια τῆς «κακῆς πολιτικῆς τοῦ κ. Παπανδρέου εἰς τὸν οἰκονομικὸν τομέα».

Ἀλλὰ τὸν οἰκονομικὸν τομέα ὁ κ. Παπανδρέου τὸν εἶχεν ἐμπιστευθῆ εἰς τὸν κ. Στεφανόπουλον, ὑπουργὸν τότε τοῦ Συντονισμοῦ, καὶ εἰς τὸν κ. Μητσοτάκην, ὑπουργὸν τότε τῶν Οἰκονομικῶν. Πρέπει, λοιπόν, διὰ νὰ ἱκανοποιηθῇ ἡ ΕΡΕ, νὰ δηλώσῃ ὁ κ. Στεφανόπουλος ὅτι ἐπολιτεύθη ὡς ἠλίθιος καὶ τὰ ἔκαμε θάλασσα ὡς ὑπουργὸς τοῦ Συντονισμοῦ καὶ ὁ κ. Μητσοτάκης ὅτι ἐπολιτεύθη ὡς ἠλίθιος ἢ ὡς δολιοφθορεὺς καὶ τὰ ἔκαμε θάλασσα ὡς ὑπουργὸς τῶν Οἰκονομικῶν.

Ὁ ἐκβιασμὸς θὰ ἦτο τερατώδης, ἂν ἀπηυθύνετο εἰς ἄλλους ἀνθρώπους. Ἀλλ' ὁ κ. Θεοτόκης γνωρίζει εἰς ποίους ἀπευθύνεται. Εἰς ἀνθρώπους ποὺ ἀπεδείχθησαν ἤδη πρόθυμοι ν' ἀποκηρύξουν ὅλα ὅσα ἔλεγον εἰς τὸ παρελθόν, ἀρκεῖ νὰ διατηροῦν, ὡς ἀντάλλαγμα τοῦ ἐξευτελισμοῦ των, τὴν ἐξουσίαν. Ἐφ' ᾧ καὶ τοὺς ὁμιλεῖ εἰς τὴν γλῶσσαν ποὺ πρέπει. Εἰς τὴν γλῶσσαν, τὴν ὁποίαν θὰ ὡμίλει κάποτε Κερκυραῖος «ἀφέντης» ἀπευθυνόμενος πρὸς χωρικούς, ἐργαζομένους εἰς τὸ κτῆμα του. Καὶ εἶναι βέβαιον ὅτι ἐκεῖνοι θὰ κάμουν ὅ,τι τοὺς διατάξῃ ὁ «ἀφέντης» διὰ νὰ διατηρήσουν τὴν ἐξουσίαν.

Υ.Γ. Εἰς τὸ χθεσινὸν ἄρθρον «Τραυλίσματα καὶ ἀπειλαὶ» ἡ φράσις: «... προέτρεψε τὸν κ. Λαγάνην (ὁ κ. Κωνσταντόπουλος) εἰς τὴν διαλεύκανσιν τῆς ἀληθείας ἐπὶ τῆς ὑποθέσεως», πρέπει νὰ διαβασθῇ: «προέτρεψε τοῦ κ. Λαγάνη εἰς τὴν «διαλεύκανσιν τῆς ἀληθείας ἐπὶ τῆς ὑποθέσεως».

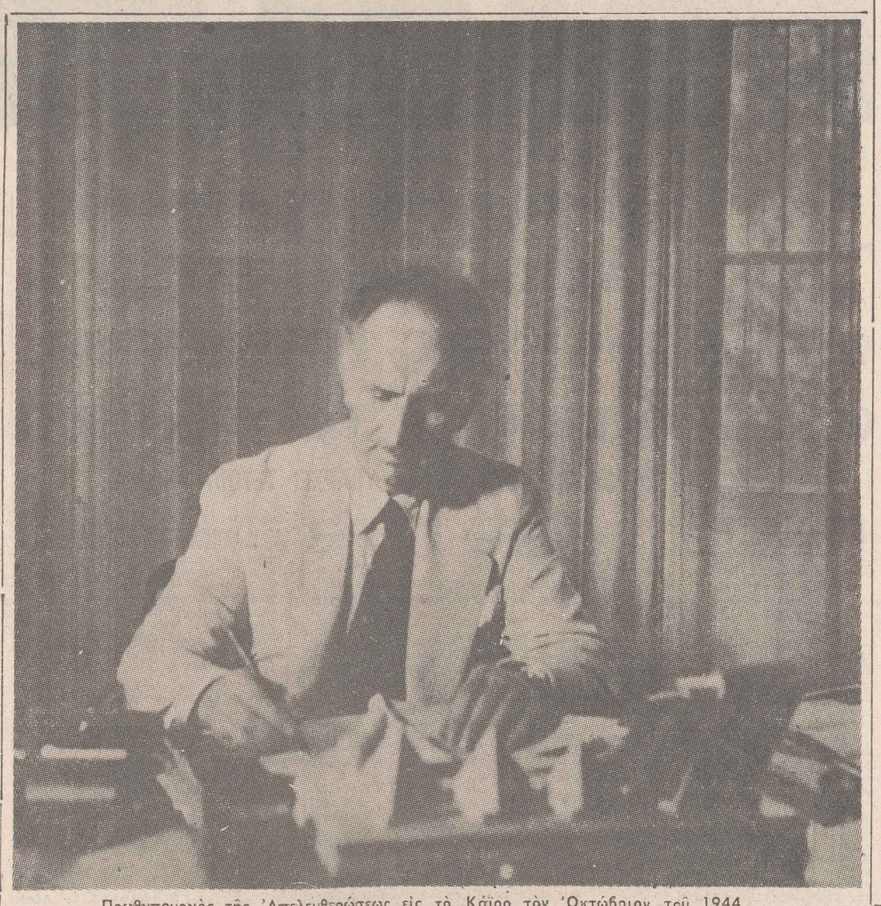

Πρωθυπουργὸς τῆς Ἀπελευθερώσεως εἰς τὸ Κάϊρο τὸν Ὀκτώβριον τοῦ 1944.

ΑΓΝΩΣΤΕΣ ΣΕΛΙΔΕΣ ΑΠΟ ΤΟ ΠΡΟΣΩΠΙΚΟΝ ΤΟΥ ΗΜΕΡΟΛΟΓΙΟΝ

Γ. ΠΑΠΑΝΔΡΕΟΥ. Μιὰ ζωή, ἕνας ἀγῶνας γιὰ τὴν Δημοκρατία

Α.' Ο ΠΝΕΥΜΑΤΙΚΟΣ ΗΓΕΤΗΣ

6ον

Σὲ μιὰ ἐποχὴ ποὺ ἡ λέξις «σοσιαλισμὸς» εἶναι — ἢ μᾶλλον θεωρεῖται — ταυτόσημος μὲ τὸν κομμουνισμόν, ὅταν καὶ σκέψις ἀκόμη περὶ κοινωνικῆς δικαιοσύνης, προκαλοῦσε θύελλα ἀντιδράσεων, ὁ Γ. Παπανδρέου ἀποφασίζει νὰ διακηρύξῃ τὸ κοινωνικὸν ΠΙΣΤΕΥΩ του.

Ἀπαιτοῦσε καὶ ἀτομικὸν καὶ πολιτικὸν θάρρος μιὰ τέτοια ἀπόφασις. Ἡ ἰσχυὴ κεφαλαιοκρατικὴ τάξις διατηροῦσε ἀλώβητη τὴν δύναμίν της ἡ πνευματικὴ ἡγεσία τῆς χώρας, παραπλανημένη ἀπὸ τὴν ἀστικὴ προπαγάνδα, ὑπεστήριζε μὲ πείσμα τὶς ἀντιδραστικὲς ἀντιλήψεις καὶ τὸ — τραγικώτερον — μεγάλη μερὶς τῶν ἐργατῶν, ἐστρέφετο κατὰ τῶν συμφερόντων της, μὲ τὴν πεποίθησιν ὅτι τὰ ὑπεστήριζε. Ἦταν οἱ καρποὶ τοῦ σκοταδισμοῦ ὁ ὁποῖος κρατοῦσε δέσμιες τὶς μεγάλες λαϊκὲς μάζες.

Τὴν ἐποχὴ ἐκείνη — τὸν Φεβρουάριον τοῦ 1915 — ὁ Γ. Παπανδρέου διακηρύσσει μὲ θάρρος τὸ κοινωνικὸ ΠΙΣΤΕΥΩ του, ποὺ καὶ σήμερα ἀκόμη, 50 χρόνια ἀργότερα, εἶναι ἕνα πρωτοπορειακὸν κήρυγμα κοινωνικῶν μεταρρυθμίσεων.

«Ὁ σπουδαιότερος λόγος (τῆς κοινωνικῆς νομοθεσίας) — λέγει σὲ μίαν συγκέντρωσιν τοῦ Ἐργατικοῦ Κέντρου — ὑπῆρξεν ἡ διαρκὼς αὐξάνουσα, κοινωνικὴ καὶ πολιτικὴ δύναμις τοῦ προλεταριάτου. Ἠννόησαν, οἱ κυβερνῆται ὅτι τὰ θεμέλια τῶν Κρατῶν ἐκλονίζοντο, ἀφοῦ ἡ μεγαλυτέρα καὶ πολυτιμοτέρα κοινωνικὴ τάξις ἦτο δυσηρεστημένη κατὰ τοῦ καθεστῶτος. Καὶ ἔσπευσαν νὰ προλάβουν τὴν ὀξύτητα τοῦ ἀγῶνος τῶν τάξεων, νὰ ὀλιγοστεύσουν τὴν δυστυχίαν τῶν ἐργαζομένων, ἐπεμβαίνοντες ὑπὲρ αὐτῶν, προσφέροντες κοινωνικὴν νομοθεσίαν».

Καὶ ἐπικρίνει, μὲ δριμύτητα, τὶς κοινωνικὲς αὐτὲς ἀντιλήψεις, ὁ Γ. Παπανδρέου. — ἀντιλήψεις ποὺ τότε ἐθεωροῦντο προοδευτικές.

«Τὸ ἐπιχείρημα — λέγει — μὲ τὸ ὁποῖον συνήθως οἱ Κυβερνῆται ἐμφανίζουν καὶ δικαιολογοῦν τὴν κοινωνικὴν νομοθεσίαν, εἶναι ἡ περίφημος ἁρμονία κεφαλαίου καὶ ἐργασίας. Δὲν εἴμεθα, λέγουν, οὔτε κεφαλαιοκρατικοί, οὔτε ἐργατικοί. Ἱστάμεθα εἰς τὸ μέσον τῶν δύο, βοηθοῦντες ἑκατέραν τὴν ἀναπτύσσουσαν τὴν ἑαυτοῦ δραστηριότητα καὶ ἐξασφαλίζοντες τὴν ἁρμονίαν μεταξὺ αὐτῶν. Ἡ ἁρμονία αὕτη ἐπιτυγχάνεται ἐὰν ἡ μὲν ἐργασία ἀπολαύῃ τὸ ἀναλογοῦν μέρος τῶν ἀγαθῶν τῆς ἀναπτύξεως τῆς ἐθνικῆς παραγωγῆς, ἡ δὲ κεφαλαιοκρατία ἀπολαύῃ τὸ ἀναλογοῦν μέρος τῶν κερδῶν τῆς ἐπιχειρήσεως τῆς ἐθνικῆς παραγωγῆς».

Ἀλλὰ

Μιὰ θλιβερὴ διαπίστωσι τῆς Ὁμοσπονδίας Βιβλιοπωλῶν

Η ΧΩΡΑ ΜΑΣ ΜΕΤΑΞΥ ΤΩΝ ΤΕΛΕΥΤΑΙΩΝ ΣΤΗΝ ΚΥΚΛΟΦΟΡΙΑ ΜΟΡΦΩΤΙΚΟΥ ΒΙΒΛΙΟΥ

Πρέπει νὰ ἐνδιαφερθῆ τὸ κράτος

«Ἡ Προβολὴ Ἑλληνικοῦ Βιβλίου» εἶναι μιὰ ἐμπνευσμένη προσπάθεια ποὺ ἄρχισε πρὶν ἀπὸ τέσσερα χρόνια ἡ Πανελλήνιος Ὁμοσπονδία Ἐκδοτῶν — Βιβλιοπωλῶν. Ἀντικειμενικὸς σκοπὸς τῆς προσπαθείας αὐτῆς εἶναι νὰ φέρη σὲ ὅσον τὸ δυνατὸν στενώτερη ἐπαφὴ τὸ ἑλληνικὸ κοινὸ μὲ τὸ Ἑλληνικὸ Βιβλίο.

Ἡ Ὁμοσπονδία, σύμφωνα μὲ τὶς δηλώσεις τοῦ προέδρου της κ. Β. Δημητρακοπούλου κατὰ τὴν χθεσινὴν πρὲς - κόνφερανς, ἔχει δ.-απιστώσει ὅτι στὴν Ἑλλάδα ἡ κίνησι τοῦ Βιβλίου βρίσκεται σὲ πολὺ χαμηλὸ ἐπίπεδο, συγκριτικὰ μὲ τὴν πνευματική μας παράδοσι. Ἀλλά, ἐπειδὴ ἀκριβῶς, οἱ ἐκδότες καὶ οἱ βιβλιοπῶλες πιστεύουν, ὅτι τὸ Βιβλίο ἀποτελεῖ τὴν βάσι κάθε πολιτιστικῆς ἐξελίξεως καὶ τὸ θεμέλιο κάθε πνευματικῆς ἀναγεννήσεως, ἀπεφάσισαν νὰ ἐντείνουν τὶς προσπάθειές τους προκειμένου νὰ διαδώσουν ὅσο τὸ δυνατὸν περισσότερο τὸ βιβλίο καί, εἰδικώτερα, τὸ ἑλληνικὸ βιβλίο.

Ὁ κ. Δημητρακόπουλος εἶπε μεταξὺ ἄλλων:

— Ἡ Ἑλλάδα, ἡ χώρα τῶν Ἀρχαίων Φιλοσόφων, ἡ χώρα ποὺ ἔδωσε τὰ φῶτα καὶ τὸν πολιτισμὸ στὸν κόσμο, ἔρχεται σήμερα μεταξὺ τῶν τελευταίων στὴν κυκλοφορία τοῦ βιβλίου.

»Φαίνεται πὼς τὸ Κράτος δὲν κατάλαβε ἀκόμα πὼς ἡ κυκλοφορία τοῦ βιβλίου δὲν εἶναι ὑπόθεσις ἐπαγγελματικὴ ἀλλὰ ἐθνική. Δὲν κατάλαβε πὼς ἀπὸ τοὺς βασικώτερους παράγοντες τῆς πνευματικῆς ἀναπτύξεως ἑνὸς τόπου εἶναι τὸ βιβλίο. Γι' αὐτό, ἀντὶ νὰ ἐνισχύη τὶς προσπάθειές μας τὶς ἀντιστρατεύεται πότε μὲ τὴν ἀνάθεσι τῆς κυκλοφορίας τῶν σχολικῶν βιβλίων στοὺς δασκάλους, πότε μὲ τὴν μονοπώλησι τῶν σχολικῶν ἐκδόσεων καὶ τὴν καταργησι τῆς ἀτελείας τοῦ χάρτου.

»Ὅμως, ἐμεῖς, δὲν πρόκειται νὰ σταματήσουμε νὰ ὑπενθυμίζουμε στοὺς ἁρμοδίους πὼς ἔχουν χρέος ἐθνικὸ νὰ πάψουν νὰ ἀσχολοῦνται μὲ τὶς μεταθέσεις τῶν δασκάλων καὶ τὶς τακτοποιήσεις τῶν φίλων καὶ ν' ἀσχοληθοῦν μὲ τὸ κύριον ἔργον τους, ποὺ εἶναι: ἡ μόρφωσι τῆς νεολαίας καὶ γενικώτερα τοῦ λαοῦ».

Ἡ συμπαράστασι τοῦ κράτους πρέπει νὰ ἐκδηλωθῆ στὰ ἀκόλουθα σημεῖα, ὑποστηρίζει ὁ πρόεδρος τῆς Ὁμοσπονδίας:

- Χορήγησι ἀτελείας χάρτου.
- Ἀναγραφὴ σοβαροῦ κονδυλίου γιὰ τὴν προβολὴ τοῦ βιβλίου (ἐκθέσεις — διαφημίσεις).
- Ἀγορὰ ὑπὸ τοῦ ὑπουργείου Παιδείας σοβαροῦ ἀριθμοῦ βιβλίων.
- Ἵδρυσι Βιβλιοθηκῶν σὲ πόλεις καὶ χωριά.
- Δανειοδοτήσεις μακροπρόθεσμες καὶ μὲ μικρὸ ἐπιτόκιο.
- Ἐνίσχυσι τῶν βιβλιοπωλῶν γιὰ τὴν ἱκανοποίησι τῶν αἰτημάτων τους.

Παρὰ τὸ γεγονὸς ὅτι τὸ Κράτος ἀγγόησε συστηματικὰ τὴν προσπάθεια τῶν ἐκδοτῶν, ἡ Ὁμοσπονδία, μὲ τὰ νενιχρὰ μέσα ποὺ διαθέτει, ἀπεφάσισε νὰ ὀργανώση καὶ πάλι φέτος τὴν «Προβολὴ τοῦ Ἑλληνικοῦ Βιβλίου».

Μέσα δημοσιότητος ποὺ θὰ χρησιμοποιηθοῦν γιὰ τὴν ἐφετεινὴ προσπάθεια εἶναι τὰ ἑξῆς:

- Πανὼ μὲ συνθήματα γιὰ τὸ Βιβλίο τοποθετημένα στὶς κεντρικὲς πλατεῖες καὶ ὁδοὺς τῶν Ἀθηνῶν καὶ τοῦ Πειραιῶς.
- Μετάδοσι συνθημάτων ἀπὸ ΕΙΡ καὶ Σταθμὸ Ἐνόπλων.
- Ἀφίσσες μὲ ἀπεικόνισι τοῦ θέματος στοὺς τοίχους.
- Ἀναγραφὴ τοῦ θέματος στοὺς τοίχους.
- Ὁμιλίες σὲ ὅλα τὰ σχολεῖα τῆς χώρας σχετικὲς μὲ τὴν πνευματικὴ ἀξία τοῦ βιβλίου.
- Οἱ βιτρίνες τῶν βιβλιοπωλείων θὰ διακοσμηθοῦν καταλλήλως.

ΑΡΙΘΜΟΣ 658 ΑΠΟΔΕΙΚΤΙΚΟΝ

Ἐν Ἀθήναις σήμερον τὴν δεκάτην ἕκτην (16) Δεκεμβρίου τοῦ χιλιοστοῦ ἐννεοακοσιοστοῦ ἑξηκοστοῦ πέμπτου (1965) ἔτους ἡμέραν Πέμπτην καὶ ὥραν 1 μ.μ. ἡ ὑποφαινομένη Δικ. Κλητὴρ τῶν ἐν Ἀθήναις Πρωτοδικῶν Ἀγγελικὴ Ἀντ. Πάπαρη τῇ ἐγγράφῳ παραγγελίᾳ τοῦ δικηγόρου Φιλίππου Κατριδάνου πληρεξουσίου τῆς Βασιλικῆς χας Γεωργίου Ρενιέρη, κατοίκου Ἀθηνῶν (ὁδὸς Ἰλισσοῦ 167), μετέδην καὶ ἐπέδωκα εἰς τὸν κ. Εἰσαγγελέα Πρωτοδικῶν Ἀθηνῶν διὰ τὴν Ἀδαμαντίαν σύζ. Ι. Κουσουρῆ τὴν ἀπὸ 16 Δεκεμβρίου 1965 αἴτησιν της πρώτης κατ' αὐτῆς ἀπευθυνομένην ἐνώπιον τοῦ κ. Προέδρου Πρωτοδικῶν Ἀθηνῶν μετὰ τῆς παρὰ πόδας ταύτης πράξεως τοῦ ὡς ἄνω κ. Προέδρου, δι' ἧς ὁρίζεται δικάσιμος τῆς αἰτήσεως ἡ 30ὴ Δεκεμβρίου 1965, ἡμέρα Πέμπτη καὶ ὥραν 9 π.μ. ἐν τῷ Πρωτοδικειακῷ καταστήματι Ἀθηνῶν. Πρὸς γνῶσιν καὶ διὰ τὰς νομίμους συνεπείας.

Ὁ παραλαβὼν Εἰσαγγελεύς, (Τ. Σ.) Ἀνδρ. Νιανιάρας. Ἡ Δικ. Κλητὴρ (Τ. Σ.) Ἀγγελ. Πάπαρη.

Δημοσιευθήτω τὸ παρὸν διὰ τῆς ἡμερησίας ἐφημερίδος τῶν Ἀθηνῶν «Ἀνένδοτος» καὶ δελτίον δικαστικῶν δημοσιεύσεων.

(Τ. Σ.) Ἀνδρ. Νιανιάρας

ΘΕΑΤΡΙΚΕΣ ΕΙΔΗΣΕΙΣ

- Χθὲς τὸ μεσημέρι, στὸ θέατρο «Γ. Παππᾶ», ἡ ΠΕΕΘ, ἡ ὁποία ἀντιδρᾶ στὶς 9 παραστάσεις πραγματοποίησε σύσκεψι κατὰ τὴν ὁποία ἀπεφασίσθη νὰ κληθοῦν τὴν μεταπροσεχῆ Δευτέρα ἐκπρόσωποι τῆς κυβερνήσεως, τὸ προεδρεῖο τοῦ ΣΕΗ καὶ ὅλοι οἱ θιασάρχες. Σκοπὸς τῆς συσκέψεως εἶναι ἡ ἐξεύρεσι εὐνοϊκῆς, γιὰ ἀμφότερες τὶς παρατάξεις, λύσεως. Στὴν χθεσινὴ σύσκεψι τῆς ΠΕΕΘ παρέστησαν οἱ: Β. Διαμαντόπουλος, Ἔλσα Βεργή, Κ. Ρηγόπουλος, Μ. Τραϊφόρος, Μ. Μαρκομιχαλάκης, Γ. Βέμπος, Δ. Παγουλάτος, Ἄρης Βεργίτσης, Ν. Σοφιανόπουλος, Κ. Κοψ, Ντ. Ἠλιόπουλος, Ν. Ρίζος, Τ. Μακρίδης κ.ἄ.
- Σήμερα καὶ αὔριο στὸ θέατρο «Θυμέλη» Θεσσαλονίκης, ὁ «Ἐλεύθερος Θεατρικὸς Ὀργανισμὸς» δίδει τὶς τέσσερις τελευταίες παραστάσεις τοῦ ἔργου τοῦ Τέρενς Ράττιγαν «Βαθειὰ γαλάζια θάλασσα». Τὴν Τρίτη θὰ παρουσιάση τὴν κωμῳδία τοῦ Πῆτερ Οὐστίνωφ «Ὁ ἔρωτας τῶν τεσσάρων συν)χών».
- Χθὲς τὸ μεσημέρι στὸ Β' Τριμελὲς κατεικάσθη ὁ θεατρικὸς ἐπιχειρηματίας κ. Β. Μπουρνέλλης σὲ φυλάκισι 5 μηνῶν καὶ 20 ἡμερῶν κατηγορούμενος διὰ ψευδὴ καταμήνυσι.
- Τὸ αὐτόφωρον δικαστήριον Ἀθηνῶν ἀθῴωσε τὸν ἠθοποιὸν Κωστὴ Λειβδαῖο διὰ μηνυσιν ἡ ὁποία τοῦ ὑπεβλήθη ὑπὸ τοῦ εἰσαγγελέως Θεσσαλονίκης γιὰ τὸ γνωστὸ ἔργον «Ὁ ἐραστὴς τῆς Λαίδης Τσάτερλυ».
- Ἐξ ἄλλου σήμερα δικάζεται ἡ Ζέτα Ἀποστόλου, μὲ τὴν κατηγορία ὅτι συνελήφθη νὰ κάνη μπάνιο γυμνὴ τὸ καλοκαίρι στὸ Σούνιο.
- Στὶς 27 Δεκεμβρίου καὶ ὥρα 10 π.μ. στὸ θέατρο «ΠΟΡΕΙΑ», τῆς ὁδοῦ Τρικόρφων καὶ Γ' Σεπτεμβρίου, θὰ πραγματοποιηθῆ ἡ καθιερωμένη ἐτησία γιορτὴ τοῦ «ΠΑΙΔΙΟΥ ΤΟΥ ΗΘΟΠΟΙΟΥ».

Τὸ Διοικητικὸ Συμβούλιο τοῦ Ταμείου φρόντισε ὥστε ἑκτὸς ἀπὸ τὸ καλλιτεχνικὸ πρόγραμα ποὺ θὰ παρουσιασθῆ νὰ διανεμηθοῦν καὶ πλούσια δῶρα καὶ παιγνίδια σ' ὅσα ἀπὸ τὰ παιδιὰ τῶν ἀσφαλισμένων μελῶν ἔχουν δηλωθῆ. Ἡ προθεσμία δηλώσεως τῶν παιδιῶν τῶν μελῶν λήγει στὶς 20 Δεκεμβρίου.

- Ἡ «Κινηματογραφικὴ Λέσχη Πειραιῶς», θὰ προβάλη τὴν Κυριακὴν 19ην Δεκεμβρίου καὶ ὥραν 10.45 π.μ. στὸν κινηματογράφον «Ἀττικὸν» Πειραιῶς, τὴν ταινία τοῦ Γάλλου σκηνοθέτη Φρανσουὰ Τρυφφὼ «Ζὺλ καὶ Ζίμ».

ΕΠΙΤΥΧΙΑ ΕΛΛΗΝΟΣ ΣΥΓΓΡΑΦΕΩΣ ΕΙΣ ΒΟΥΛΓΑΡΙΑ

Ὅπως ἀνηγγέλθη ἀπὸ τὴν Σόφιαν, τὸ ἐκδοθὲν ὑπὸ τοῦ ἐκδοτικοῦ οἴκου «Ντάνωφ» βιβλίον «Πάπας - Πειραιτὴς» (Ἰωάννης ΚΓ') τοῦ κ. Ἀγγέλ. Παραδείση ἐκυκλοφόρησε εἰς 25.000 ἀντίτυπα, ποὺ ἐξηντλήθησαν ἐντὸς 10 ἡμερῶν! Ὁ οἶκος «Ντάνωφ» ἔπειτα ἀπὸ τὸ πρωτοφανὲς αὐτὸ γεγονὸς διὰ μικρὰν χώραν, ἐκυκλοφόρησε ἄλλας 5.000 ἀντίτυπα, ποὺ καὶ αὐτὰ ἐξηντλήθησαν!

Ὁ Ἕλλην συγγραφεὺς κληθείς, ἐπεσκέφθη τὴν Βουλγαρίαν, ὅπου ἔτυχε θερμοτάτης ὑποδοχῆς εἰς κάθε πόλιν. Δύο δὲ Βουλγαρικοὶ οἶκοι ἐζήτησαν νὰ συνεργασθοῦν καὶ πάλιν μὲ τὸν κ. Α. Παραδείσην. Ἔτσι τὸ 1966 θὰ ἐκδοθοῦν εἰς τὴν Βουλγαρικὴν δύο νέα Ἱστορικὰ ἔργα τοῦ Ἕλληνος συγγραφέως καὶ δημοσιογράφου: Τὸ «Ἀετοὶ καὶ Κρίνα» (Ἀψβοῦργοι καὶ Βουρβῶνοι) καὶ ἡ «Πύλη τῆς Εὐτυχίας» (Ἡ πρωτοδύναμη Ἑλληνίδα ποὺ ἐδιηκτάτορευσε κατὰ τὸ διάστημα ποὺ ἐβασίλευαν 3 σουλτάνοι στὴν Τουρκία).

Ο ΧΑΡΙΔΗΜΟΣ ΣΤΟΝ ΠΕΙΡΑΙΑ

Ὁ Καραγκιόζης τοῦ Γ. Χαριδήμου συνεχίζει τὰς παραστάσεις του κάθε Κυριακὴ πρωῒ 11—1 στὸν κινηματογράφο «Χάϊ - Λάϊ» (Πλατεῖα Δημοτικοῦ Θεάτρου) τοῦ Πειραιῶς.

Αὔριο Κυριακὴ παρουσιάζει τὴν παλιὰ κωμῳδία «Ὁ Καραγκιόζης καὶ οἱ Ἑβραῖοι».

ΕΓΚΑΙΝΙΑ ΕΚΘΕΣΕΩΣ

Εἰς τὰς 18 Δεκεμβρίου στὶς ἑπτὰ καὶ μισή, τὸ βράδυ, Ὁ Ἀλέξης Ἀκριθάκης, ἐγκαινιάζει τὴν ἀτομική του ἔκθεσι ζωγραφικῆς εἰς τὴν αἴθουσαν τοῦ Γαλλικοῦ Ἰνστιτούτου, Σίνα 29. Ἡ διάρκεια τῆς ἐκθέσεως θὰ εἶναι ἀπὸ 18 Δεκεμβρίου ἕως 15 Ἰανουαρίου καὶ κατὰ τὰς ὥρας 10—1 π.μ. καὶ 5—9 μ.μ.

Τὴν ἔκθεσιν ὀργανώνει ὁ Σύλλογος Ἀποφοίτων τοῦ Γαλλικοῦ Ἰνστιτούτου Ἀθηνῶν.

Μιὰ φωτογραφία ἀπὸ τὴν χθεσινὴ σύσκεψι τῶν καθηγητῶν Δραματικῶν Σχολῶν στὸ «Θέατρο Τέχνης», ποὺ ἀποφάσισαν νὰ ἀντιδράσουν στὴν ἵδρυσι τῆς Θεατρικῆς Ἀκαδημίας, ποὺ ἐπιδιώκει τὸ Σ.Ε.Η.

ΠΑΡΑ ΤΗΝ ΕΠΙΜΟΝΗ ΤΟΥ ΣΩΜΑΤΕΙΟΥ ΗΘΟΠΟΙΩΝ

Τὰ στελέχη τοῦ θεάτρου ἀντιδροῦν εἰς τὴν ἵδρυσι «Ἀκαδημίας» τοῦ Σ.Ε.Η.

ΣΕ ΚΑΝΕΝΑ ΜΕΡΟΣ ΤΟΥ ΚΟΣΜΟΥ ΔΕΝ ΥΠΑΡΧΕΙ ΤΕΤΟΙΟ ΙΔΡΥΜΑ

Ὁ ἐμφύλιος πόλεμος — ὅπως χαρακτηρίστηκε — τοῦ θεατρικοῦ μας κόσμου, ἐξ αἰτίας τῆς καθιερώσεως τῶν 9 παραστάσεων, ἐπεκτείνεται καὶ σὲ νέο μέτωπο. Μετὰ τὴν ΠΕΕΘ, ποὺ ἀντέδρασε ἔντονα στὴ μείωσι τῶν παραστάσεων, οἱ διευθυνταὶ καὶ οἱ καθηγηταὶ τῶν Δραματικῶν Σχολῶν ἀπεφάσισαν νὰ ἀντιδράσουν προκειμένου νὰ ἀνατρέψουν τὰ σχέδια τοῦ ΣΕΗ γιὰ τὴν ἵδρυσι Ἀκαδημίας Θεάτρου.

Ἡ δημιουργία, ὅμως μιᾶς τέτοιας Ἀκαδημίας μειώνει τὶς σχολὲς ποὺ λειτουργοῦν. Ἀφοῦ οἱ ὑποψήφιοι ἠθοποιοὶ δὲν θὰ μποροῦν νὰ ἀποκτήσουν δίπλωμα, ἂν προηγουμένως δὲν φοιτήσουν ὑποχρεωτικὰ στὴν Ἀκαδημία.

Γιὰ τὸ λόγο αὐτὸν, χθὲς τὸ ἀπόγευμα πραγματοποιήθηκε στὸ «Θέατρο Τέχνης» σύσκεψι, στὴν ὁποία Ἔλα ἆαν μέρος διευθυνταὶ καὶ καθηγηταὶ τῶν δραματικῶν σχολῶν τῆς Ἀθήνας.

Ἡ σύσκεψι ποὺ ἐξελίχτηκε σὲ «ἀνατομία» τῶν προβλημάτων ποὺ ἀφοροῦν τὸν «θεατρικὸ - διδασκαλικὸ» κλάδο μᾶς βεβαιώνει ὅτι οἱ ἐνδιαφερόμενοι δὲν πρόκειται νὰ μείνουν μὲ σταυρωμένα χέρια μπροστὰ στὴν «ἀπειλὴ» τῆς ἐνδεχομένης καθιερώσεως τῆς θεατρικῆς Ἀκαδημίας.

Σᾶς δίνουμε μιὰ περίληψι τῶν ἐπιχειρημάτων ποὺ ὑποστηρίχθηκαν, ἀπὸ τὰ πρόχειρα πρακτικὰ τῆς συζητήσεως ποὺ κρατήσαμε:

ΚΑΡΟΛΟΣ ΚΟΥΝ: Θεωρῶ ἀνελεύθερο μέτρο τὴν δημιουργία Ἀκαδημίας Θεάτρου στὸν τόπο μας. Σὲ καμμιὰ χώρα τοῦ κόσμου δὲν ὑφίσταται παρόμοια σχολή. Πιστεύω ὅτι ἡ λειτουργία τῆς Ἀκαδημίας θὰ φέρη ἀποτελέσματα ὄχι καὶ τόσο εὐνοϊκὰ γιὰ τὴν καλλιτεχνικὴ ἀνάπτυξι τοῦ θεάτρου μας. Ἡ Ἀκαδημία θεάτρου θὰ δημιουργήση μιὰ ὁμοιομορφία, ποὺ θὰ ἰσοπεδώση τὰ πάντα. Ἡ θεατρικὴ παιδεία θὰ γίνη ρουτίνα...

»Ἡ καθιέρωσι αὐτοῦ τοῦ μέτρου ὀφείλεται σὲ στραβὴ ἀντίληψι ποὺ ἔ- [illegible] ὀφείλεται σὲ στραβὴ ἀντίληψι ποὺ ἔχει ἐνσφηνωθῆ σὲ ὡρισμένους ἐγκεφάλους. Θὰ εἶναι ἔνας θεσμὸς ποὺ θὰ ὑπόκειται σὲ ἐκδιασμούς, ρουσφετολογήματα κλπ.

ΔΗΜ. ΧΟΡΝ: Εἶναι ἐγαντίον τῆς Ἀκαδημίας, ἀλλὰ καὶ ἐναντίον τῶν πολλῶν σχολῶν...

- Ἡ παρέμβασι τοῦ πρωταγωνιστῆ τοῦ «Αὐγοῦ» δημιουργεῖ μιὰ στιγμιαία σύγχυσι. Ὡρισμένοι ὑποστηρίζουν διάφορες ἀπόψεις: Ὁ κ. Μιχαηλίδης κ.ἄ. Ὁ κ. Στ. Σπηλιωτόπουλος, ποὺ ὡρίστηκε ὁμόφωνα νὰ προεδρεύση στὴ σύσκεψι, κρίνει ὅτι ἡ δήλωσι τοῦ κ. Χόρν δὲν σχετίζεται ἄμεσα μὲ τὴν εἰδικὴ αὐτὴ συγκέντρωσι καὶ προτείνει ὁπως ἡ διαλογικὴ συζήτησις περιορισθῆ στὸ θέμα τῆς Θεατρικῆς Ἀκαδημίας.

ΒΑΣ. ΔΙΑΜΑΝΤΟΠΟΥΛΟΣ: Ἡ μεγαλύτερη ἄμυνα εἶναι μιὰ ἄλλη λύσι... Ποὺ πρέπει νὰ βρεθῆ ἀπὸ μέρους μας.

Μ. ΠΛΩΡΙΤΗΣ: Προκαλοῦμε τὸ ΣΕΗ νὰ μᾶς πῆ ἔστω καὶ μιὰ παρόμοια σχολὴ σὲ ξένη χώρα. Λέει τὸ Σωματεῖο τῶν ἠθοποιῶν: Ὅλοι οἱ καλοὶ σχολάρχες θὰ κληθοῦν νὰ διδάξουν στὴν Ἀκαδημία. Ἀλλὰ ἂν πράγματι πραγματοποιηθῆ αὐτό, τί —θεατρικὰ— δημιουργικὸ ἀποτέλεσμα μπορεῖ νὰ ἔχη; Οἱ διευθυνταὶ τῶν σχολῶν ἀκολουθοῦν προσωπικὴ διδακτικὴ γραμμή. Μὲ ποιό τρόπο θὰ ἐπιτευχθῆ ἡ ἑνότητα ἀναφορικὰ μὲ τὴν διδακτικὴ κατεύθυνσι τῶν μαθητῶν; Συνεπῶς, ἂν τὸ θεατρικὸ φυτώριο τοῦ τόπου ὑποχθῆ, μὲ τὴν Ἀκαδημία, σὲ μιὰ ἀντίληψι, θὰ καταστραφῆ.

Δ. ΧΟΡΝ: Ἡ παιδεία τοῦ ἠθοποιοῦ εἶναι ἐξαιρετικὰ εὐαίσθητη. Ἔτυχε νὰ ὑπάρχουν στὴν τάξι μου μαθηταὶ ποὺ τοὺς θεωρούσαμε μεγάλα ταλέντα. Ὅταν βγῆκαν στὸ ἐπάγγελμα χάθηκαν...

Μ. ΠΛΩΡΙΤΗΣ: Πρέπει νὰ ἐφαρμοσθῆ ὁ νόμος ποὺ ζητάει ἀνάλογα προσόντα ἀπὸ ὅσους ἐπιθυμοῦν νὰ διευθύνουν ἢ νὰ διδάξουν σὲ σχολές. Στὸ σημεῖο αὐτὸ ὁ νόμος πρέπει νὰ δείξη αὐστηρότητα. Πάει μὴ ἐπιτρέπεται, δηλαδή, σ' ἕνα πρῶην λαδέμπορο π.χ. νὰ ἱδρύση δραματικὴ σχολή. Ἐπίσης πρέπει νὰ ἐλέγχωνται μὲ σχολαστικότητα καὶ τὰ προσόντα τῶν ὑποψηφίων καθηγητῶν.

Δ. ΧΟΡΝ: Τὸ πρόβλημά μας εἶναι ἡ συνείδησι ὡρισμένων ἀνθρώπων ποὺ ἔχουν σχολές.

ΜΑΙΡΗ ΑΡΩΝΗ: Ὑπάρχουν σχολὲς, αὐτοαποκαλούμενες «θεατρικοκινηματογραφικὲς» ποὺ ἐνῶ ἔχουν 150 μαθητὲς δὲν εἶναι σὲ θέσι, λόγω ἐλλείψεως καθηγητῶν, νὰ ἀπεπεξέλθουν στὰ μαθήματα ποὺ περιλαμβάνουν στὸ πρόγραμμά τους.

Κ. ΚΟΥΝ: Νομίζω ὅτι ἡ κατάργησις τῆς ἐπιτροπῆς ἀδείας θὰ δώση νέα ὤθησι στὴν θεατρικὴ μας ἀνανέωσι. Ὅποιος νέος ἢ ἠθοποιὸς θέλει πραγματικὰ νὰ συμπλήρωση τὴν θεατρική του κατάρτισι θὰ ρῶση τὴν θεατρίκη του κατάρτισι θὰ κάνη ὁπωσδήποτε, δίχως νὰ τὸν ὑποχρεώση κανείς.

- Στὸ σημεῖο αὐτὸ ἡ συζήτησι μετατοπίζεται στὸ θέμα «ἐλεύθερο θέατρο». Οἱ γνῶμες διίστανται, διασταυρώνονται, πηδοῦν ἀπὸ τὸ ἕνα θέμα στὸ ἄλλο.

Α. ΚΑΤΣΕΛΗ (Μεταφέρει τὴ συζήτησι στὸ ἀρχικό της στίγμα): Δὲν εἶναι δυνατὸν πέντε ἄνθρωποι, ὅσοι πάνω - κάτω θὰ ἀποτελέσουν τὴν ἐπιτροπὴ τῆς θεατρικῆς Ἀκαδημίας, νὰ ὁρίζουν τὴν τύχη ὅλων τῶν νέων ποὺ θέλουν νὰ ἀσχοληθοῦν μὲ τὸ θέατρο.

Μ. ΑΡΩΝΗ: Νὰ τὸ θυμηθῆτε. Ἔπειτα ἀπὸ ἕνα χρόνο λέι τουργίας τῆς Ἀκαδημίας Θεάτρου, ὅλα θὰ ἀλλάξουν. Θὰ ἀρχίσουν τὰ σπ μειωματάκια καὶ τὰ τηλεφωνήματα...

- Ἐν συνεχείᾳ ὁ κ. Κοὺν προτείνει ὅπως ὁ σκηνοθέτης κ. Σεβαστικόγλου περιγράψη τὸν μηχανισμὸ τῆς θεατρικῆς ρωσικῆς παιδείας. Ὁ κ. Σεβαστικογλου ἀναφέρει ὅτι στὴν Σοβιετικὴ Ἕνωσι δὲν ὑφίσταται ἐπιτροπὴ ἀδείας ἐξασκήσεως ἐπαγγέλματος. Οἱ ἀπολυτήριες ἐξετάσεις τῶν μαθητῶν γίνονται στὶς οἰκεῖες θεατρικὲς σχολές.

Μ. ΠΛΩΡΙΤΗΣ: Ἂν στὴν Ἀμερικὴ ἡ θεατρικὴ ἐκπαίδευσι εἶχε συμπυκνωθῆ σὲ μιὰ ἀκαδημία δὲν θὰ ὑπῆρχε τὸ «Ἄκτορς στούντιο». Ἂν ἡ Γαλλία εἶχε μόνο τὸ «Κονσερβατουάρ», δὲν θὰ ἐβγαιναν ὁ Ζουβὲ καὶ ὁ Μπαρ...

- Στὸ σημεῖο αὐτό, ὁ κ. Β. Διαμαντόπουλος συσχετίζει τὴν καθιέρωσι τῶν 9 παραστάσεων μὲ τὸν ἐπικειμενο θεσμὸ τῆς θεατρικῆς Ἀκαδημίας. Συμπεραίνει: «Δὲν ἀποκλείεται ἡ κυβέρνησι νὰ δεχθῆ τὴν πρότασι γιὰ τὴν δημιουργία Ἀκαδημίας. Μόνο ὅταν τὰ αἰτήματα εἶναι οἰκονομικῆς φύσεως φέρνει ἀντιρρήσεις ..».

Κ. ΜΙΧΑΗΛΙΔΗΣ: Τὸ ΣΕΗ προχωρεῖ μὲ συντονισμένες ἐνέργειες. Τὸ ἴδιο πρέπει νὰ κάνουμε κι' ἐμεῖς, μὲ ἀντίθετη, φυσικά, φορά.

Κ. ΚΟΥΝ: "Οταν τὸ ΣΕΗ ξεκινᾶ νὰ καθορίση τὴν τύχη τοῦ Ἑλληνικοῦ Θεάτρου, ἀσεβεῖ. Δὲν εἶναι μόνο του. Ὑπάρχουν κι' ἄλλοι ἄνθρωποι ποὺ δουλεύουν καὶ πονοῦν γιὰ τὸ θέατρο.

Δ. ΧΟΡΝ: Τὸ Σωματεῖο δὲν ἔχει δικαίωμα νὰ ἀνασκευάσεται. Τὸ ΣΕΗ ἐγγράφει μέλη, δὲν δημιουργεῖ ἠθοποιούς.

ΓΡ. ΒΑΦΙΑΣ: Αὐτὸ ποὺ θέλει νὰ ἐφαρμόση τὸ ΣΕΗ εἶναι οὐτοπία.

ΙΑΚ. ΚΑΜΠΑΝΕΛΛΗΣ: Τὸ ἑλληνικὸ θέατρο κατέκτησε τελευταῖα μιὰ ἀξιόλογη θέσι στὴ διεθνῆ θεατρικὴ κονίστρα. Ἀπόδειξι ὅτι ἡ μέχρι στιγμῆς παιδεία του εἶναι ἀμφγα θεμελιωμένη.

Μ. ΑΡΩΝΗ: Τὸ ΣΕΗ ἐνεργεῖ ἐρήμην τοῦ καλλιτεχνικοῦ κόσμου. Κινοῦνται νὰ ἐξασφαλίσουν τὴν ὑπογραφὴ γιὰ νὰ ἱδρύσουν τὴν Ἀκαδημία. Ἡ ἐνέργεια αὐτὴ, ἐφ' ὅσον δὲν ἔχουν ὑπολογίσει καὶ τὶς ἀντίθετες ἀπόψεις, εἶναι αὐβαίρετη καὶ ἀνελεύθερη. Πρέπει νὰ ζητήσουμε τὴν ἀνακοπὴ τῶν ἐνεργειῶν τοῦ ΣΕΗ.

- 81 καθηγηταὶ τῶν δραματικῶν σχολῶν συμφώνησαν νὰ ἐπικοινωνήσουν καὶ πάλι ὅσο τὸ δυνατὸν συντομώτερα καὶ ἀπέστειλαν πρὸς τοὺς ἁρμοδίους τὸ κατωτέρω τηλεγράφημα διαμαρτυρίας:

«Διαμαρτυρόμεθα ἐντόνως δι' ἐνέργειαν ἱδρύσεως Ἀκαδημίας Θεάτρου ἀποτελούσης ἀντικαλλιτεχνικὸν καὶ ἀνελεύθερον θεσμὸν ὁ ὁποῖος θὰ ὁδηγήση εἰς μαρασμὸν Ἑλληνικοῦ Θεάτρου. Παρακαλοῦμε ἀνασταλῆ πᾶσα σχετικὴ ἐνέργεια καὶ ἀκουσθοῦν ἀπόψεις ὑπογραφόντων βασικῶν στελεχῶν θεάτρου καὶ θεατρικῆς παιδείας ἐρήμην τῶν ὁποίων γίνεται κίνησις περὶ Ἀκαδημίας».

Κ. Κούν, Μ. Ἀρώνη, Α. Συνοδινοῦ, Ἀλ. Κατσέλη, Μ. Ἀλκαίου, Δ. Χόρν. Β. Διαμαντόπουλος, Π. Κατσέλης, Κ. Μιχαηλίδης, Εἰρ. Καλκάνη, Γ. Θεοδοσιάδης, Ν. Τζόγιας, Λ. Κουκούλας, Γ. Σιδέρης Ἰακ. Καμπανέλλης, Στ. Σπηλιωτόπουλος, Μ. Πλωρίτης, Γ. Σεβαστικόγλου, Γ. Τζαβέλλας, Ἀλ. Διαμαντόπουλος, Γρ. Βαφιάς, Δ. Κωνσταντινίδης, Λ. Τριβιζᾶς.

Κ. ΣΕΙΖΑΝ

ΜΕΛΕΤΗ ΣΟΛΟΜΟΥ ΓΙΑ ΤΗΝ «ΚΟΜΜΕΝΤΙΑ ΝΤΕΛΛ' ΑΡΤΕ» ΣΤΟ «ΘΕΑΤΡΟ»

Παράλληλα μὲ τὰ ἐξαιρετικὰ ἐνδιαφέροντα ξένα κείμενα καὶ τὴν ἐκπληκτικὴ εἰκονογράφηση, τὸ νέο 22ο «ὑπερτεύχος» τοῦ περιοδικοῦ «Θέατρο», ποὺ κυκλοφορεῖ ἐντὸς τῶν ἡμερῶν, ἀφιερωμένο ὁλόκληρο στὴν «Κομμέντια ντέλλ "Ἀρτε», περιέχει καὶ ἀξιολογώτατες ἑλληνικὲς συνεργασίες.

Πρῶτ' ἀπ' ὅλα, μιὰν ἐκτεταμένη μελέτη τοῦ Ἀλέξη Σολομοῦ μὲ θέματ τὶς σχέσεις τῆς «Κομμέντια ντέλλ ἄρτε» μὲ τὰ ἄλλα εἴδη θεάτρου, στὴν ὁποία ὁ ἐκλεκτὸς σκηνοθέτης συνοψίζει σ' ἕνα «Δεκάλογο» τὶς ἀρχὲς τοῦ θεάτρου τῆς «Κομμέντια» καὶ καταγράφει ὅλους τοὺς τύπους μὲ πλήρη τὴν γενεαλογία τους, τὴν προέλευσή τους μέχρι καὶ τοὺς σημειονοὺς ἐπιγόνους τους.

ΦΟΙΤΗΤΙΚΗ ΚΙΝΗΜΑΤΟΓΡΑΦΙΚΗ ΛΕΣΧΗ ΑΘΗΝΩΝ

Ἡ Φοιτητικὴ Κινηματογραφικὴ Λέσχη παρουσιάζει αὔριο Κυριακὴ στὸν κινηματογράφο «Ἴρις» καὶ ὥρα 10 π.μ. τὶς ἑλληνικὲς ταινίες μικροῦ μήκους:

1) «Ἄνθρωποι καὶ Θεοί» τῶν Ρ. Μοιθοῦλη καὶ Ἠρ. Παπαδάκη.
2) «Ἡ τρὶς μεγάλη δύναμη» τῶν Ρ. Μανθούλη καὶ Ἠρ. Παπαδάκη.
3) «Τὸ ἄλογο» τοῦ Κ. Ζόη.
4) «Ἡ ἀνησμονὴ» τοῦ Σφήκα.
5) «Ἡ ἀνάσα τῆς γῆς» τοῦ Θ. Μετσιμενίδη.

ΝΟΜΙΚΑ ΠΡΟΒΛΗΜΑΤΑ Θ

Οἰκονομικὴ ζωὴ

ΧΡΗΜΑΤΙΣΤΗΡΙΟΝ

Χρυσὴ λίρα (χθεσινὴ κλείσιμον) 328.20

Καθαρὸς χρυσὸς εἰς ῥάβδους το κιλὸν 116 χρ. λίρες.

Δολλάρια ΗΠΑ 29.85 — 30.15. Δολλάρια Καναδᾶ 27.53 — 28.07. Λίρα Ἀγγλίας (χαρτίνη) 83.41 — 84.50. Μάρκον Δ. Γερμανίας 7.434—7.535. Σελλίνι Αὐστρίας 1.154. — 1.170 Βελγικὸν φράγκον. 0.574 — 0.595. Γαλλικὸν φράγκον 6.068. — 6.151. Ἐλβετικὸν φράγκον 6.883 — 6.977. Λιρέττα Ἰταλίας (αἱ 1.000) 47.60—48.20 Πετσέτα Ἱσπανίας 0. 48 — 0.50, Λίρα Κύπρου 83.41 — 84.50. Λίρα Αὐστραλίας 63.96—66.32 Κορώνα Δανίας 4.312 — 4.371. Κορώνα Νορβηγίας 4.031 — 4.179. Κορώνα Σουηδίας 5.570—5.828.

Ἀξίαι (Μετοχαί - Ὁμολογίαι)

ΔΑΝΕΙΩΝ

1962 Ἑ ν ο π. 34, 1960, Ἀναπ., ΑΒΓ 150, Ἀναπ. Δ. Ε. 150, 1962 ΑΒΓ 287 Ἀναπ. Δ. Ε. 290 1963 493, 1964 472, 1962 ΔΕΗ 302,5 1965 301, 1960 151 1961 151,5, 1962, Τιτάν 145 1959 ΔΕΗ 157, 1957 Α. 157, Β. 157, Γ. 157, Δ', Ε' 157, ΣΤ' Ζ' 157, Η. 157 Θ 157,5 Ι. 157,5, 1962 Πατραϊκῆς 147 5.

ΓΡΑΠΕΖΩΝ

Ἑλλάδος 4.210, Ἐθνικῆς 2.745, Ἐμπορικῆς 575, Ἐμπορικῆς Πίστεως 820, Κτηματικῆς 540 Λαϊκῆς — Ἰονικῆς 1200.

ΒΙΟΜΗΧΑΝΙΩΝ

Ἄτλας 220, «Βιοχάλκο» 590, ΕΤΜΑ 256· ΖΑΛΕ 300, Ἥλεκ, Σιδηρόδρ. 385, Ἡρακλῆς 750, Ἱπποδρόμια 263, Λιπάσματα 630, Πατραϊκῆς 535.

ΚΑΤΑΣΚΕΥΗ ΔΑΣΙΚΩΝ ΟΔΩΝ

Ὑπὸ τοῦ ὑφυπουργείου Γεωργίας ἐνεκρίθησαν αἱ κάτωθι μελέται δασικῶν ὁδῶν: 1) Μελέτη δασικῆς ὁδοῦ Μυροβλήτη — Σγούρου — Ἀρφενῶν περιοχῆς Καστοριᾶς μήκους 15)751 χλμ., προϋπολογισμοῦ δρχ. 8.400. 000. 2) Μελέτη δασικῆς ὁδοῦ: Γαυράδια — Ἀνοιξιάτικα, περιοχῆς Ἀρναίας — Χαλκιδικῆς. μήκους 20)590 χλμ., προϋπολογισμοῦ δρχ. 4.400.000.

ΑΠΟΚΑΤΑΣΤΑΣΙΣ ΑΚΤΗΜΟΝΩΝ

Ὑπὸ τοῦ ὑφυπουργείου Γεωργίας διενεμήθησαν αἱ κάτωθι ἐκτάσεις πρὸς ἀποκατάστασιν ἀκτημόνων καλλιεργητῶν: α) Εἰς Αἰτωλοακαρνανίαν 3.700 στρ. β) Εἰς Ἀργολίδα 2.340 στρέμ. γ) Εἰς Εὐρυτανίαν 83 στρ. δ) Εἰς Καρδίτσαν 4.755 στρ. ε) Εἰς Κιλκὶς 198 στρ. στ) Εἰς Πιερίαν 44 στρ. ζ) Εἰς Λάρισαν 500 στρ. καὶ η), Εἰς Σέρρες 1.000 στρ.

ΣΙΚΑΛΙΣ ΓΙΑ ΤΗΝ ΠΤΗΝΟΤΡΟΦΙΑ

Μὲ κοινὴ ἀπόφασι τῶν ὑπουργῶν Γεωργίας καὶ Ἐμπορίου διατίθενται γιὰ τὴν κάλυψι τῶν ἀναγκῶν τῆς πτηνοτροφίας 1.000 τόννοι σικάλεως ἐσοδείας 1964.

Ἡ ἀνωτέρω σίκαλις θὰ διατεθῇ στοὺς πτηνοτρόφους πρὸς 2,35 δρχ. τὸ κιλό.

ΗΜΕΡΗΣΙΑ ΔΗΜΟΚΡΑΤΙΚΗ ΕΦΗΜΕΡΙΣ
ΑΝΕΝΔΟΤΟΣ
Ἐκδότης: ΓΕΩΡ. ΠΑΠΑΔΑΚΗΣ
Ὑπεύθυνος συμφώνως τῷ Νόμῳ ΣΠ. ΓΙΑΝΝΑΤΟΣ Ὁμήρου 6
Ὑπεύθυνος Τυπογραφείου ΑΝΤΩΝΙΟΣ ΤΣΑΛΚΙΤΖΗΣ Ἐλ. Βενιζέλου 75 Οἰκισμὸς Παπάγου
ΣΥΝΔΡΟΜΑΙ:
Ἐτήσιαι ἐσωτερικοῦ δρ. 480
Ἐξωτερικοῦ δι' ἁπλοῦ ταχυδρομείου $ 25
Ἀεροπορικαὶ ἀποστολαί δι' Ἐὐρώπην $ 42
Διὰ Β. Ἀφρικὴν $ 64
Διὰ Ἡν. Πολιτείας $ 104
Γράμματα καὶ ἐμβάσματα: Ταχυδρομικὴ θυρὶς 1042 ('Ο μόνοια) Ἀθῆναι.

ΓΡΑΜΜΗ ΑΡΓΟΣΑΡΩΝΙΚΟΥ

ΣΑΒΒΑΤΟΝ

8 π.μ. «ΚΑΜΕΛΙΑ»: Α—Μ—Π —Υ—Ε—Σ.
1.30 μ.μ. «ΜΑΡΙΩ»: ΑΙΓΙΝΑΝ.
2 μ.μ. «ΣΑΡΩΝΙΣ»: ΑΙΓΙΝΑΝ — ΜΕΘΑΝΑ — ΠΟΡΟΝ—ΥΔΡΑΝ — ΕΡΜΙΟΝΗΝ—ΣΠΕΤΣΑΣ.
5 μ.μ. «ΜΑΡΙΩ»: ΑΙΓΙΝΑΝ — ΜΕΘΑΝΑ — ΠΟΡΟΝ.

ΚΥΡΙΑΚΗΝ

8 π.μ. «ΚΑΜΕΛΙΑ»: ΑΙΓΙΝΑΝ — ΠΟΡΟΝ — ΥΔΡΑΝ—ΣΠΕΤΣΑΣ — ΛΕΩΝΙΔΙΟΝ.
8 π.μ. «ΣΑΡΩΝΙΣ»: ΑΙΓΙΝΑΝ — ΜΕΘΑΝΑ — ΠΟΡΟΝ—ΥΔΡΑΝ — ΕΡΜΙΟΝΗΝ.
10 π.μ. «ΜΑΡΙΩ»: ΑΙΓΙΝΑΝ — ΜΩΑΑΝΑ — ΠΟΡΟΝ.

ΒΡΑΔΥΝΑ ΔΡΟΜΟΛΟΓΙΑ
Πληροφορίαι τηλεφωνικῶς Τηλ. 413-109, 413-076, 412-180, 423-026

ΕΠΙΠΛΑ - ΜΟΝΤΕΡΝΑ - ΚΟΜΨΑ
ἀπὸ 100 δρχ. μηνισίως
ΜΕΓΑΛΗ ΕΚΘΕΣΙΣ ΕΠΙΠΛΩΝ
ΑΧΑΡΝΩΝ 39 ΤΗΛ. 814.084
ΠΑΠΟΥΤΣΙΟΥΣ

ΑΦΡΟΔΙΣΙΟΛΟΓΟΣ
ΙΑΤΡΟΣ
Κ. ΠΑΝΑΓΙΩΤΟΥ
Δέχεται Πατησίων καὶ Στουρνάρα 28 (παρὰ τὴν 'Ομόνοιαν) 9—2 καὶ 5½—7½ Τηλ 523.708

ΑΡΙΘΜΟΣ 661
ΑΠΟΔΕΙΚΤΙΚΟΝ

Ἐν Ἀθήναις σήμερον τὴν δεκάτην ἕκτην (16) Δεκεμβρίου τοῦ χιλιοστοῦ ἐννεοακοσιοστοῦ ἑξηκοστοῦ πέμπτου (1965) ἔτους ἡμέραν Πέμπτην καὶ ὥραν 1 μ.μ. ἡ ὑποφαινομένη Δικ. Κλητὴρ τῶν ἐν Ἀθήναις Πρωτοδικῶν Ἀγγελικὴ Ἀντ. Πάπαρη τῇ ἐγγράφῳ παραγγελίᾳ τοῦ δικηγόρου Φιλίππου Κατριεδάνου πληρεξουσίου τῆς Βασιλικῆς χας Γεωργίου Ρενιέρη, κατοίκου Ἀθηνῶν (ὁδὸς Ἰλισσοῦ 167) μετέβην καὶ ἐπέδωκα εἰς τὸν κ. Εἰσαγγελέα Πρωτοδικῶν Ἀθηνῶν, διὰ τὴν Ἀνθὴν χήραν Δημ. Κάντζου τὴν ἀπὸ 16 Δεκεμβρίου 1965 αἴτησιν τῆς πρώτης κατ' αὐτῆς ἀπευθυνομένην ἐνώπιον τοῦ κ. Προέδρου Πρωτοδικῶν Ἀθηνῶν μετὰ τῆς παρὰ πόδας ταύτης πράξεως τοῦ ὡς ἄνω κ. Προέδρου, δι' ἧς ὁρίζεται δικάσιμος τῆς αἰτήσεως ἡ 30ὴ Δεκεμβρίου 1965 ἡμέραν Πέμπτη καὶ ὥρα 9 π.μ. ἐν τῷ Πρωτοδικειακῷ καταστήματι Ἀθηνῶν. Πρὸς γνῶσιν καὶ διὰ τὰς νομίμους συνεπείας.

Ὁ παραλαβὼν Εἰσαγγελεὺς (Τ. Σ.) Ἀνδρ. Νιαυράρας. Ἡ Δικ. Κλητὴρ (Τ. Σ.) Ἀγγελ. Πάπαρη.

Δημοσιευθήτω τὸ παρὸν διὰ τῆς ἡμερησίας ἐφημερίδος τῶν Ἀθηνῶν «Ἀνένδοτος» καὶ δελτίον δικαστικῶν δημοσιεύσεων.

Ὁ Εἰσαγγελεὺς
(Τ. Σ.) Ἀνδρ. Νιαυράρας
Ὁ Εἰσαγγελεὺς

ΑΝΑΚΟΙΝΩΣΙΣ ΥΠΟΥΡΓΕΙΟΥ ΕΡΓΑΣΙΑΣ

ΠΡΟΣΛΗΨΙΣ ΜΑΘΗΤΕΥΟΜΕΝΩΝ ΤΕΧΝΙΤΩΝ

Κατόπιν αἰτήσεως βιομηχανικῶν ἐπιχειρήσεων Ἀθηνῶν - Πειραιῶς πρὸς τὸ ὑπουργεῖον Ἐργασίας, καλοῦνται οἱ ἐνδιαφερόμενοι ὅπως προσληφθοῦν ὡς μαθητευόμενοι τεχνίται εἰς τὴν εἰδικότητα τοῦ μηχανοτεχνίτου, νὰ παρουσιασθοῦν εἰς τὸ ὑπουργεῖον Ἐργασίας —Πειραιώς 40, Ἀθήνας— τὴν 3.1.1966 ἢ τὴν 7.1.1966, ἡμέρας Δευτέρας καὶ Παρασκευὴν καὶ ὥρας 12.00 — 14.00 (Γραφεῖον 612).

Οἱ ἐπιλεγησόμενοι θὰ φοιτήσουν ἐπὶ 4ετίαν εἰς Τεχνικὴν Σχολὴν Μαθητείας τοῦ ὑπουργείου Ἐργασίας καὶ θὰ διαμένουν ἄνευ ἐπιβαρύνσεως εἰς τὸ Οἰκοτροφεῖον τῆς Σχολῆς.

Ἀπαιτούμενα προσόντα: Ἡλικία 15 — 17 ἐτῶν καὶ ἐνδεικτικὸν Β' τάξεως Γυμνασίου.

ΕΚ ΤΗΣ Δ)ΝΣΕΩΣ ΕΠΑΓ)ΚΟΥ ΠΡΟΣΑΝΑΤΟΛΙΣΜΟΥ & ΤΕΧΝΙΚΗΣ ΕΚΠΑΙΔΕΥΣΕΩΣ

ΑΝΩΤΕΡΑς ΠΟΙΟΤΗΤΟς
SONY

ΜΙΚΡΑ ΜΙΚΡΑ ΝΕΑ

Αὐλὴ

Ὁ βασιλεὺς ἐδέχθη χθὲς εἰς συνεργασίαν τὸν πρωθυπουργὸν κ. Στεφανόπουλον. Ἐπίσης ἐδέχθη τὸ προεδρεῖον τῆς Βουλῆς, τὴν Σύγκλητον τοῦ Πανεπιστημίου Ἀθηνῶν, τὸν πρόεδρον τοῦ Ἀρείου Πάγου κ. Στ. Μαυρομιχάλη, τὸν κ. Ι. Μπούτσικαν, ὡς καὶ ἐκ προσώπου τῆς κοσμητείας Ἐθνικοῦ Τοπίου.

Αὔξησις τῶν ἀμπὲρ

θὰ γίνῃ συντόμως ἀπὸ 15 σὲ 30.

Μικρὸς μικρὸν

ἐτραυμάτισε σοβαρὰ στὰ Ν. Λιόσια μὲ κυνηγετικὸ ὅπλο παίζοντας ὁ ἕνας τὸν κυνηγὸ καὶ ὁ ἄλλος τὸν λαγόν! Ὁ Παρασκευὸ πουλὸ ἀνεκάλυψε σὲ γειτονικὸ ἀφύλακτο σπίτι τὸ ὅπλο καὶ σκόπευε τὸ δεκαετὲς φίλο του Ἐμμ. Καμπούρη ὁ ὁποῖος ἔτρεχε παίζοντας τὸ ρόλο τοῦ λαγοῦ ὅταν...

Χαρτοφύλακα

μὲ χαρτονομίσματα καὶ συναλλαγματικὲς συνολικῆς ἀξίας 154 χιλιάδων δρχ., βρῆκε μέσα στὸ κατάστημά του ὁ ὀπωροπώλης κ. Σπ. Λαζαρῆς καὶ τὸν παρέδωσε στὸ Β' ἀστυνομικὸ τμῆμα Πειραιῶς. Τὸν εἶχε ἀπομονήσει ὁ ἔμπορος κ. Ν. Καλογιάννης

Συνέλευσιν

τῶν μελῶν του ὀργανώνει αὔριον Κυριακὴν καὶ ὥραν 8 μ.μ. εἰς τὰ ἐπὶ τῆς ὁδοῦ Κατακουζηνοῦ 12 γραφεῖα του, ὁ Ἑλληνοκουβανικὸς Σύνδεσμος.

Σύσκεψιν

πραγματοποιεῖ τὴν Δευτέραν 20 Δεκεμβρίου καὶ ὥραν 8 μ.μ. εἰς τὴν αἴθουσαν Ἐμπορούπαλλήλων ἡ Ἐπιτροπὴ Ἀθηνῶν καὶ Περιχώρων διὰ τὴν ὑπεράσπισιν τῆς Δημοκρατίας καὶ τοῦ Συντάγματος.

Ἀμοιβὴ

3000 δραχμῶν ὑπόσχεται πτωχὸς βιοπαλαιστὴς καὶ οἰκογενειάρχης εἰς ὁποιον βρῇ καὶ παραδώσει εἰς τὴν ἀστυνομίαν πορτοφόλι ποὺ ἔχασε στοὺς δρόμους τῆς Ἀθήνας μὲ περιεχόμενο 40 λίρες

Οἱ σειρῆνες

τῆς Ἀμέσου Δράσεως ἔσωσαν τὴ ζωὴ τοῦ Χρ. Παταριᾶ, ὁ ὁποῖος κατεδιώκετο ἀπὸ τὸν Ἰ. Μιχαηλίδη, μὲ ἕνα στιλέττο στὸ κέρι. Εἰδοποιηθεῖσα ἡ Ἄμεσος Δράσις, ἐκινητοποίησε τὰ περιπολικά, τὰ ὁποῖα χάρις εἰς τὰς σειρῆνας των ἐτρομοκράτησαν τὸν ὑποψήφιο φονέα.

Γκαζιέρα

ἐξερράγη χθὲς στὸ σπίτι τῆς Εἰρήνης Ν. Κατσικαδάμη, ἐτῶν 60, (Γλαύκης 20) καὶ ἡ ἰδιοκτήτριά του ἔπαθε ἐγκαύματα.

Γιὰ χρῆσι

ναρκωτικῶν συνελήφθησαν στὴν ὁδὸ Κομπανέως 25α τῆς Κολοκυνθοῦς οἱ Δ. Ε Κατσουλίδς. ἐτῶν 29 καὶ Γ. Ε. Πολίτης, ἐτῶν 33.

ΚΟΙΝΩΝΙΚΑ

ΜΝΗΜΟΣΥΝΑ

Αὔριον Κυριακὴν καὶ ὥραν 11.15' π.μ. τελοῦμεν 40ὴμερον μνημόσυνον ἐν τῷ ἱερῷ ναῷ τοῦ νεκροταφείου Βύρωνος ὑπὲρ ἀναπαύσεως τῆς ψυχῆς τῆς πολυαγαπημένης μας μητρὸς καὶ μάμμης

ΠΑΝΑΓΙΩΤΑΣ ΞΥΝΤΑ

Ἡ θυγάτηρ: Σοφία Καβαλάρη. Ἡ ἐγγονή: Μαίρη. Οἱ λοιποὶ συγγενεῖς.

Τελοῦμεν αὔριον Κυριακὴν 19ην Δεκεμβρίου 1965 καὶ ὥραν 11.45' π.μ. 40ὴμέρον ἀρχιερατικὸν μνημόσυνον ἐν τῷ ἱερῷ ναῷ τοῦ Α' Νεκροταφείου ὑπὲρ ἀναπαύσεως τῆς ψυχῆς τῆς λατρευτῆς μας μητρὸς, ἀδελφῆς, μάμμης καὶ θείας

ΖΩΗΣ ΔΗΜ. ΑΡΝΕΛΛΟΥ

Τὰ τέκνα: Σεβαστιανὸς καὶ Βιργινία Ἀρνέλλου, Ἀννίβας καὶ Θωμαΐς Ἀρνέλλου, Κορνηλία Δημ. Ἀρνέλλου, Γεώργιος Δημ. Ἀρνέλλος, Ἐλευθερία Δημ. Ἀρνέλλου, Μιχαὴλ Δημ. Ἀρνέλλου. Οἱ ἀδελφοί. Οἱ ἐγγονοι. Οἱ ἀνεψιοί. Οἱ λοιποὶ συγγενεῖς.

Τελοῦμεν αὔριον Κυριακὴν 19ην τρέχοντος καὶ ὥραν 10ην 40θήμερον Ἀρχιερατικὸν Μνημόσυνον εἰς τὸν Ἱερὸν Ναὸν Ἁγίας Τριάδος Πειραιῶς ὑπὲρ ἀναπαύσεως τῆς ψυχῆς τοῦ προσφιλοῦς ἡμῶν συζύγου, πατρὸς, ἀδελφοῦ καὶ θείου

ΘΕΟΔΩΡΟΥ ΗΛ. ΚΑΤΣΑΦΑΔΟΥ

Ἡ σύζυγος: Αἰκατερίνη. Ὁ υἱός: Ἠλίας. Οἱ ἀδελφοί. Οἱ λοιποὶ συγγενεῖς.

Τελοῦντες 40θήμερον Ἀρχιερατικὸν Μνημόσυνον αὔριον Κυριακὴν 19ην Δεκεμβρίου 1965 καὶ ὥραν 9.30 π.μ. εἰς τὸν Ἱερὸν Ναὸν τοῦ Ἁγίου Κωνσταντίνου Πειραιῶς, ὑπὲρ ἀναπαύσεως τῆς ψυχῆς τοῦ πολυαγαπημένου μας συζύγου, τέκνου, πατρὸς, ἀδελφοῦ, πάππου καὶ θείου

ΠΕΤΡΟΥ ΔΗΜ. ΚΥΡΤΑΤΑ
ἐτῶν 58, Πλοιάρχου Ε.Ν.

Ἐκ Στεννῶν Ἄνδρου

παρακαλοῦμεν τοὺς συγγενεῖς καὶ φίλους ὅπως, εὐαρεστοῦμενοι προσέλθωσι καὶ ἑνώσωσι μεθ' ἡμῶν τὰς πρὸς τὸν Ὕψιστον δεήσεις των.

Ἡ σύζυγος: Μαρία Κυρτάτα. Ἡ μήτηρ: Ἐλένη Κυρτάτα. Τὰ τέκνα: Νίτσα καὶ Σταμάτιος Σίμπουρας. Διαμάντη Π. Κυρτάτα. Αἱ ἀδελφαί. Ἡ ἐγγονή. Οἱ ἀνεψιοί. Οἱ λοιποὶ συγγενεῖς.

Τελοῦμεν τεσσαρακονθήμερον μνημόσυνον αὔριον Κυριακὴν 19.12.65 καὶ ὥραν 12.15 μεσ. ἐν τῷ ἱερῷ ναῷ τοῦ Νεκροταφείου Ν. Σμύρνης ὑπὲρ ἀναπαύσεως τῆς ψυχῆς τοῦ λατρευτοῦ μας συζύγου, πατρός, ἀδελφοῦ, πάππου καὶ θείου

ΠΕΤΡΟΥ Γ. ΖΑΦΕΙΡΗ

Ἡ σύζυγος: Λαμπρινή. Τὰ τέκνα: Σωτήριος καὶ Ἔφη, Μίλτος καὶ Μαρία, Εὐθύμιος καὶ Νίκη Ζαφείρη, Εὐτυχία καὶ Ζήσιμος Κουκούμης. Οἱ ἀδελφοί. Οἱ ἐγγονοι. Οἱ ἀνεψιοί, Οἱ λοιποὶ συγγενεῖς.

ΑΝΩΤΕΡΑ ΜΕΤΑΞΩΤΑ ΕΙΔΗ ΡΟΥΧΩΝ
ΕΛΚΟ — ΕΛΚΟ — ΕΛΚΟ ΚΟΥΖΙΝΕΣ — ΘΕΡΜΟΣΙΦΩΝΕΣ 5 ΝΕΑ μοντέλα 1965 μὲ θαυμασία γραμῆ, ἐξαιρετικῆς ποιότητος, 5 χρόνια γραπτὴ ἐγγύησις. ΕΛΚΟ ΚΟΥΖΙΝΕΣ σὲ 24 μηνιαῖες ΔΟΣΕΙΣ στὰ καταστήματα ESKIMO — ΣΚΥΛΑΚΟΣ, ΚΟΛΟΚΟΤΡΩΝΗ 23 καὶ ΛΕΚΚΑ (ἔναντι ἐφημερίδος «Ἔθνος») καὶ ESKIMO — ΣΚΥΛΑΚΟΣ. ΑΧΑΡΝΩΝ 57.

ΤΣΑΛΑΜΑΤΑ ΕΠΙΠΛΑ ΤΡΑΠΕΖΑΡΙΕΣ, ψρεβατοκάμαρες κῶλ, σαλόνια παντὸς τύπου καὶ ρυθμοῦ εἰς πλουσιωτάτην συλλογήν, ἀσυναγώνιστα εἰς στερεότητα καὶ κομψότητα. Ἱκανοποιοῦν καὶ τὸν πλέον ἰδιότροπο ἀγοραστή. Εὐκολίαι πληρωμῆς. Ἐκθεσις ἐπίπλων ΤΣΑΛΑΜΑΤΑ, ΑΙΟΛΟΥ 89, παραπλεύρως Δρανγώνα καὶ ΒΟΥΛΙΑΓΜΕΝΗΣ 235.

ΑΚΟΥΣΤΙΚΑ ΒΑΡΝΚΟ'Ι'ΑΣ Στὴν ΡΑΔΙΟΑΚΟΥΣΤΙΚΗ Χ. Ἀλεξίου καὶ Σία Αἰόλου 102 (Χαυτεία), Τηλέφωνον 315.505, θὰ βρῆτε τὰ τελειότερα ἀκουστικὰ καὶ φρέσκες πάντοτε μπαταρίες. Ἀκουστικὰ HEARFONE μέσα στὸ αὐτί, BELCLERE, BOSCH, AMLIVOX πίσω στὸ αὐτί, γιαλιὰ ELECTRA, SILVER STAP. Ποιότης, ἀντοχή. Ἐλᾶτε σὲ μᾶς. Ἀντιπρόσωποι Θεσσαλονίκης Α Παπαποστόλου καὶ Σία - Ἐγνατία 72.

ΣΤΟΝ ΠΕΙΡΑΙΑ. Σπίτια — Διαμερίσματα — Καταστήματα, μὲ δόσεις ἐπὶ τῆς Δημητρίου Μουτσοπούλου 106. Μικρὴ προκαταβολὴ καὶ 30 μηνιαῖαι ἀτόκους δόσεις. ΑΡ. ΣΚΑΦΙΔΑΣ. Τεχνικὸν Γραφεῖον — Λεωφ. Βασ. Κωνσταντίνου 4. Τηλ. 474-472. 470-700. 424-333. 485-522.

ΔΙΑΜΕΡΙΣΜΑΤΑ πολυτελοῦς κατασκευῆς πλησίον τῆς Ὁμονοίας τῶν 1, 2, 3, 4 καὶ 5 κυρίων δωματίων πωλοῦνται εἰς ἐξαιρετικὰς τιμὰς καὶ μὲ εἰδικοὺς τρόπους πληρωμῆς. Πληροφορίαι: Τηλ. 220-035 (Γραμμαὶ 10).

ΔΙΑΜΕΡΙΣΜΑΤΑ πωλοῦνται εἰς πολὺ καλὰς τιμὰς καὶ ἐντὸς τοῦ κέντρου τῶν Ἀθηνῶν, 1, 2, 3 καὶ 4 δωμ. μὲ βοηθητικοὺς χώρους ἐπὶ προσόψεως εἰς 2ον, 3ον, 4ον 5ον καὶ ἄνω ὀροφον. Εἰδικοὶ ὅροι πληρωμῆς διὰ τὴν ἐξασφάλισιν τῶν ἀνωτέρω διαμερισμάτων. Πληροφορίαι τηλέφ. 220-035 (Γραμμαὶ 10).

ΜΕΓΑΛΗ ΕΥΚΑΙΡΙΑ. Διαμερίσματα μεγάλα καὶ μικρὰ τῶν 1, 2, 3 καὶ 4 δωματίων ἀρίστης κατασκευῆς ἠλιόλουστα μὲ θαυμασίαν θέαν ἐντὸς τοῦ κέντρου τῶν Ἀθηνῶν, πωλοῦνται εἰς τιμὴν κόστους μὲ εἰδικοὺς ὅρους πληρωμῆς, λίαν συμφέροντας διὰ τοὺς ἀγοραστάς. Πληροφορίαι: Τηλ. 220-035 (Γραμμαὶ 10).

ΚΑΤΑΣΤΗΜΑΤΑ ἑτοιμοπαράδοτα ἐντὸς τοῦ κέντρου τῆς πόλεως παρὰ τὴν Ὁμόνοιαν πολυτελοῦς κατασκευῆς πωλοῦνται. Πληροφορίαι: Τηλ. 220-035 (Γραμμαὶ 10).

ΙΔΙΟΚΤΗΤΑ ΕΞΑΙΡΕΤΑ ΟΙΚΟΠΕΔΑ μέσα στὸ ΜΠΟΓΙΑΤΙ, σὲ δημιουργημένο περιβάλλον ἐπὶ τῆς ἀσφάλτου, συγκοινωνία ἀστική, ΦΩΣ, ΝΕΡΟ, ΤΗΛΕΦΩΝΟΝ. Μεγάλες εὐκολίες πληρωμῆς. Ἐπισκέψεις καθημερινὰς διὰ τὸν αὐτοκίνητον μας. ΠΑΠΑΔΟΠΟΥΛΟΣ. Μπενάκη 23. τηλ. 611-454.

ΖΗΤΕΙΤΑΙ διὰ Κομμωτήριον εἰς Παγκράτι δοηθὸς πρώτη. Τηλέφωνον 763-477.

ΟΙΚΟΠΕΔΑ ΣΤΟΝ ΓΕΡΑΚΑ. Καταπληκτικὴ εὐκαιρία. Στὸ ὑγιεινότερο προάστιο τῆς Ἀθήνας. Οἰκόπεδα περιφραγμένα μὲ δρόμους ἀσφαλτοστρωμένους. **ΠΡΟΣΕΞΑΤΕ.** Ἠλεκτρικὸ δίκτυο καὶ συγκοινωνία ἐντὸς τῶν οἰκοπέδων. Μικρὴ προκαταβολή. Ἐξόφλησις σὲ 36 μῆνες. Ἐπισκέψεις καθημερινῶς καὶ Κυριακάς. **ΠΡΟΑΣΤΕΙΑ ΑΓΓΕΛΟΠΟΥΛΟΥ,** ΧΑΛΚΟΚΟΝΔΥΛΗ 32. ΠΛΑΔΙΡΙΟΥ.

ΠΡΟΣΕΞΑΤΕ. ΑΝΤΑΛΛΑΣΣΟΜΕΝ ΤΟ ΠΑΛΑΙΟΝ ΣΑΣ ΨΥΓΕΙΟ ΠΑΓΟΥ μὲ ΗΛΕΚΤΡΙΚΟ μὲ τιμὲς ΚΑΤΑΠΛΗΚΤΙΚΕΣ καὶ σὲ ἀφάντες στὲς ΕΥΚΟΛΙΕΣ ΠΛΗΡΩΜΗΣ. Ἐπισκεφθῆτε μας, Κατάστημα ESKIMO — ΣΚΥΛΑΚΟΣ, ΚΟΛΟΚΟΤΡΩΝΗ 23 καὶ ΛΕΚΚΑ (Ἔναντι ἐφημερίδος «Ἔθνος») καὶ Κατάστημα ESKIMO — ΣΚΥΛΑΚΟΣ ΑΧΑΡΝΩΝ 57.

ΝΤΕΤΕΚΤΙΒΣ ΕΙΔΙΚΟΙ τέως ἀνώτεροι ἀξιωματικοὶ Ἀστυνομίας Πόλεων — πεπειραμένοι ἐπὶ πάσης φύσεως ἰδιωτικῶν ἐμπιστευτικῶν ὑποθέσεων, ὡς γάμων, διαζυγίων, κλπ. Πρακτορεῖον Ἐρευνῶν— Ἐξαιρετικῶσεων καὶ Πληροφοριῶν (κλάδος ἐπαρχιῶν ἐξωτερικοῦ) διευθυνόμενον ὑπὸ ἀστυνομικοῦ διευθυντοῦ Α' ἐ.ά., Πανεπιστημίου 46, 2ος ὄροφος. Νο 39 τηλ. 631-145.

ΕΠΙΠΛΑ Χρ. Κολιάτσα, Λ. Κηφισίας 71, τηλ. 648-798, Στ. Ἀγίας Τριάδος. Τὸ κέρδος μας ἡ μεγάλη κατανάλωσι, χωρὶς τόκο ἐπὶ τῶν δόσεων, σὲ τιμὲς ἀσυναγώνιστες. Κρεβατοκάμαρες, τραπεζαρίες, σαλόνια καὶ ὅλα τὰ μικρὰ ἐπιπλα μὲ δραχ. 150 τὸν μῆνα. Ἐπισκεφθῆτε μας νὰ σᾶς κερδίσετε χωρὶς λαχεῖο.

24 ΜΗΝΙΑΙΕΣ ΔΟΣΕΙΣ ΘΕΡΜΑΣΤΡΕΣ — ΨΥΓΕΙΑ — ΚΟΥΖΙΝΕΣ — ΠΛΥΝΤΗΡΙΑ καὶ ὅ,τι ἄλλο θελήσετε σὲ καταπληκτικὲς τιμές. ΕΙΔΙΚΗ ΕΚΠΤΩΣΙΣ στοὺς ΔΗΜΟΣΙΟΥΣ ΥΠΑΛΛΗΛΟΥΣ — ΣΤΡΑΤΙΩΤΙΚΟΥΣ — ΤΡΑΠΕΖΙΤΙΚΟΥΣ — ΣΥΝΤΑΞΙΟΥΧΟΥΣ. ΔΕΧΟΜΕ ΕΘΑ ΔΙΑΤΑΚΤΙΚΑΣ ΟΛΩΝ ΤΩΝ ΣΥΝΕΤΑΙΡΙΣΜΩΝ. Κατάστημα ESKIMO — ΣΚΥΛΑΚΟΣ ΚΟΛΟΚΟΤΡΩΝΗ 23 καὶ ΛΕΚΚΑ (Ἔναντι ἐφημερίδος «Ἔθνος») καὶ ESKIMO — ΣΚΥΛΑΚΟΣ. ΑΧΑΡΝΩΝ 57.

ΟΙΚΟΠΕΔΑ ΠΑΡΑΘΑΛΑΣΣΙΑ στὴ Ν. ΜΑΚΡΗ, πευκόφυτα κατωκημένη περιοχὴ μὲ ὕδρευσι ΦΩΣ, περιφραγμένα. ΕΠΙΣΗΣ στὸν ΣΤΑΥΡΟ, ΓΛΥΚΑ ΝΕΡΑ προνομιοῦχα 50 μέτρα ἀπὸ στάσι λεωφορείου. Εὐκολία πληρωμῆς. Ἐπισκέψεις καθημερινῶς δι' αὐτοκινήτων μας Α. ΚΑΤΣΑΝΤΩΝΗ ΠΑΤΗΣΙΩΝ 20 (στοὰ) τηλέφ. 621.498.

ΕΝΟΙΚΙΑΖΕΤΑΙ: Διαμέρισμα τριῶν δωματίων, δωματίου ὑπηρεσίας καὶ λοιπῶν βοηθητικῶν χώρων, φωτεινόν, ἀνατολικο - μεσημβρινὸν εἰς Κυψέλην (Καυκάσου 64, Α' ὄροφος). Πληροφορίαι: Κ. Μητρέλην, τηλ. 315-438.

ΥΠΗΡΕΤΡΙΑ ζητεῖται μὲ καλὰς συστάσεις. Τηλέφωνον 723.550.

Γ. ΠΑΠΑΝΔΡΕΟΥ: Μιὰ ζωή, ἕνας ἀγώνας γιὰ τὴν Δημοκρατία

ΕΚ ΤΗΣ 1ης ΣΕΛΙΔΟΣ

θοῦμεν τὴν ἐργασίαν καὶ τὸ κεφάλαιον, ἐπιδιώκομεν ὄχι τὸν ἀνῶνα μεταξύ των καὶ τὴν ἀντίθεσιν, ἀλλὰ τὴν ἁρμονίαν. Καὶ ἡ ἁρμονία εἶναι δυνατή. Διότι καὶ οἱ ἐργάται χρειάζονται τὸ κεφάλαιον καὶ αὐτὸ τοὺς ἐργάτας.

Ἀλλὰ εἶναι τόσον εὔκολος ἡ ἀναίρεσις αὐτοῦ τοῦ ἀφέλους κυβερνητικοῦ ψεύδους. Ἡ ἀληθοφάνεια τοῦ ἐπιχειρήματος προέρχεται ἀπὸ τὴν σύγχυσιν, ποὺ προκαλοῦν αἱ δύο σημασίαι τῆς λέξεως κεφάλαιον. Ἄλλοτε σημαίνει τὰ «μέσα παραγωγῆς» καὶ ἄλλοτε τὸν «ἰδιοκτήτην» τῶν μέσων παραγωγῆς, δηλ. τὸν κεφαλαιοῦχον. Ἁρμονία μεταξὺ ἐργατῶν καὶ μέσων παραγωγῆς ὑπῆρξε καὶ θὰ ὑπάρχῃ πάντοτε· ἐπειδὴ καὶ οἱ ἐργάται — κατ' ἐξοχὴν οἱ ἐργάται — ἔχουν συμφέρον καὶ τὰ μέσα παραγωγῆς νὰ τελειοποιοῦνται καὶ ἡ παραγωγὴ νὰ αὐξάνῃ. Ἀλλὰ πῶς ἠμπορεῖ νὰ ὑπάρξῃ ἁρμονία μεταξὺ τοῦ ἐργάτου καὶ τοῦ ἰδιοκτήτου τῶν μέσων τῆς παραγωγῆς, ὁ ὁποῖος, ἐκμεταλλευόμενος τὴν μονοπωλιακὴν κυριότητα τῶν μέσων αὐτῶν, ἀφαιρεῖ τιμῆμα ἀπὸ τὸν προϊὸν τῆς ἐργασίας, ὑπὸ μορφὴν τόκου, εἰσοδήματος, κέρδους; Ἡ ἁρμονία ἠμπορεῖ ν' ἀποκατασταθῇ μόνον, ὅταν ὁ ἐργαζόμενος ἀπολαμβάνῃ ὁλόκληρον τὸ προϊὸν τῆς ἐργασίας του, ἀλλ

ΓΡΑΦΕΙΑ: ΟΜΗΡΟΥ 6—ΤΗΛ. ΔΙΝΣΕΩΣ 236-576. ΤΗΛ. ΚΕΝΤΡΟΝ 220-047—220-048

ΑΝΕΝΔΟΤΟΣ

ΑΘΗΝΑΙ, 18 ΔΕΚΕΜΒΡΙΟΥ 1965 — ΤΥΠΟΓΡΑΦΕΙΑ: ΑΝΑΞΑΓΟΡΑ 5 — ΤΗΛ. 532-403

Ἐνῶ ἡ Ἄγκυρα ἐμμένει ΕΙΣ ΤΗΝ ΑΔΙΑΛΛΑΞΙΑΝ ΤΗΣ

Ἐντείνεται ἡ μάχη εἰς τὸν Ο.Η.Ε.

ΤΟ ΑΚΕΛ ΑΠΕΔΟΚΙΜΑΣΕ ΔΗΜΟΣΙΩΣ ΤΗΝ ΣΤΑΣΙΝ ΤΗΣ ΣΟΒΙΕΤ. ΕΝΩΣΕΩΣ

ΗΝΩΜΕΝΑ ΕΘΝΗ, 18. — Κατὰ τὴν χθεσινὴν ἐπανάληψιν τῶν ἐργασιῶν τῆς Πολιτικῆς Ἐπιτροπῆς τῆς Γενικῆς Συνελεύσεως, ἡ ὁποία ἐπελήφθη τῆς ἐξετάσεως τοῦ ὑποβληθέντος ὑπὸ τεσσάρων χωρῶν διαζευτικοῦ σχεδίου ἀποφάσεως ἐπὶ τοῦ Κυπριακοῦ ἐπεκράτησεν ἐκ νέου ἔντασις εἰς τὴν αἴθουσαν τῶν συνεδριάσεων.

Κατόπιν διαδικαστικοῦ ἀδιεξόδου καὶ ἐμμονῆς τῶν 32 ὅπως ἡ Πολιτικὴ Ἐπιτροπὴ τῆς Γενικῆς Συνελεύσεως προχωρήσῃ εἰς ψηφοφορίαν ἐπὶ τῶν τροπολογιῶν τὰς ὁποίας εἶχον ὑποβάλει εἰς τὸ σχέδιον τοῦ Ἀφγανιστάν, Ἰράκ, Λιβύης καὶ Σαουδικῆς Ἀραβίας καὶ ἐν ἐπιγνώσει ὅτι οἱ 32 εὑρίσκονται ἐν δικαίῳ εἰς τὸ αἴτημα, αὐτό, ὁ ἀντιπρόσωπος τοῦ Ἰράκ ἐδήλωσεν ἐξ ὀνόματος καὶ τῶν τριῶν ἄλλων κηδεμόνων τοῦ σχεδίου ὅτι ἀποσύρουν τοῦτο ἀπὸ περαιτέρω ἐξέτασιν.

Σχετικῶς ὑπενθυμίζεται ὅτι ἡ Τουρκία καὶ αἱ τέσσαρες χῶραι αἱ ὁποῖαι ὑπέβαλον τὸ ἐν λόγῳ σχέδιον ἀποφάσεως ἐπὶ τοῦ Κυπριακοῦ, ὑπεστήριζον ἀρχικῶς ὅτι τοῦτο εἶναι «ὀλιγώτερον ἐπίμαχον» ἀπὸ τὸ ἤδη ἐγκριθὲν σχέδιον ἀποφάσεως, τὸ ὁποῖον θεωροῦν ὡς «μονόπλευρον» καὶ «εὐνοοῦν ὑπὲρ τὸ δέον τὴν θέσιν τῆς Ἑλλάδος καὶ τῆς ἑλληνοκυπριακῆς Κυβερνήσεως».

Αἱ 32 ἀδέσμευτοι χῶραι, τὸ σχέδιον ἀποφάσεως τῶν ὁποίων ἐνεκρίθη προχθὲς τὴν νύκτα, προσεπάθησαν ὅπως τὸ ἀντίπαλον σχέδιον ἀποφάσεως μὴ ἀχθῇ καθόλου εἰς ψηφοφορίαν, ἢ (εἰς περίπτωσιν ποὺ τεθῇ εἰς ψηφοφορίᾳ) τροποποιηθῇ κατὰ τοιοῦτον τρόπον ὥστε νὰ περιληφθῇ εἰς τὸ κείμενόν του μέρος τοῦ κειμένου τοῦ πρώτου ἤδη ἐγκριθέντος σχεδίου ἀποφάσεως.

Η ΤΟΥΡΚΙΑ Θ' ΑΨΗΦΗΣΗ ΤΗΝ ΑΠΟΦΑΣΙΝ ΤΟΥ Ο.Η.Ε.

ΑΓΚΥΡΑ, 18.— Οἱ ἐνταῦθα πολιτικοὶ κύκλοι ἐδήλουν ὅτι, εἰς περίπτωσιν καθ' ἣν ἡ ὁλομέλεια τῆς Γενικῆς Συνελεύσεως τῶν Ἡνωμένων Ἐθνῶν ἤθελεν ἐγκρίνει τὴν ἀπόφασιν τῆς Πολιτικῆς Ἐπιτροπῆς, ἡ Τουρκία ἐνδέχεται νὰ ἀναγγείλῃ ὅτι δὲν θὰ δεχθῇ τὴν ἀπόφασιν τοῦ ΟΗΕ.

ΛΕΥΚΩΣΙΑ, 17.— Τὸ Κυπριακὸν Κομμουνιστικὸν Κόμμα (ΑΚΕΛ) ἐξέδωσεν ἀνακοίνωσιν διὰ τῆς ὁποίας ἐπικρίνει εὐθέως τὴν Σοβιετικὴν Ἕνωσιν διότι ἀπέσχε κατὰ τὴν εἰς τὰ Ἡνωμένα Ἔθνη διεξαχθεῖσαν ψηφοφορίαν ἐπὶ τοῦ σχετικοῦ μὲ τὸ Κυπριακὸν σχέδιον ψηφίσματος τῶν 32 ἀδεσμεύτων χωρῶν. Ταυτοχρόνως τὸ ΑΚΕΛ ἀπευθύνει πρὸς τὴν Σοβιετικὴν Ἕνωσιν ἔκκλησιν, ὅπως φιλοτιμηθῇ τὴν τελευταίαν στιγμὴν τουλάχιστον καὶ ὑπερψηφίσῃ τὸ φιλοκυπριακὸν τοῦτο σχέδιον, ἐγκαταλείπουσα τὴν ἀποχὴν ἢ οἱανδήποτε ἄλλην ἀρνητικὴν διὰ τὰ κυπριακὰ αἰτήματα στάσιν της.

«Ἡ στάσις αὐτὴ τῆς Σοβιετικῆς Ἕνωσης καὶ τῶν ἄλλων σοσιαλιστικῶν χωρῶν, τονίζεται εἰς τὴν ἀνακοίνωσιν, εἶναι, γιὰ τὸ πολιτικὸ γραφεῖο τῆς κεντρικῆς ἐπιτροπῆς τοῦ ΑΚΕΛ καὶ γιὰ τὸν κυπριακὸ λαό, ὁλότελα λανθασμένη καὶ ἔρχεται σὲ ἀντίθεση μὲ τὶς ἐπανειλημμένες προηγούμενες διακηρύξεις τους περὶ σεβασμοῦ τῆς ἀδέσμευτης καὶ πλήρους χωρὶς ξένες ἐπεμβάσεις καὶ ἀναμίξεις ἀνεξαρτησίας τῆς Κύπρου, προκαλεῖ δὲ δικαιολογημένη ἀπογοήτευση ἀνάμεσα στὸν κυπριακὸ λαό.

» Τὸ Πολιτικὸ Γραφεῖο τῆς Κεντρικῆς Ἐπιτροπῆς τοῦ ΑΚΕΛ ἀναμένει ὅτι ἡ Σοβιετικὴ Ἕνωσις καὶ τὰ ἄλλα σοσιαλιστικὰ κράτη τελικὰ θὰ ψηφίσουν, στὴν Γενικὴ Συνέλευσι τοῦ Ο.Η.Ε. ὑπὲρ τοῦ ψηφίσματος τῶν 32 ἀδεσμεύτων χωρῶν», ἀναφέρει ἡ ἀνακοίνωσις.

Περαιτέρω, εἰς τὴν ἰδίαν ἀνακοίνωσιν ἀναφέρονται αἱ δυσχέρειαι τοῦ ἀγῶνος «ἀπὸ τὶς ραδιουργίες καὶ τοὺς ἐκβιασμοὺς τῶν Ἀγγλοαμερικανῶν καὶ Τούρκων».

Διαπραγματεύσεις ἐπρότεινεν ὁ Χὸ Τσὶ Μὶνχ εἰς τοὺς Ἀμερικανοὺς διὰ τὸ Νότιον Βιετνὰμ

ΕΤΟΙΜΟΣ ΝΑ ΜΕΤΑΒΗ ΟΠΟΥΔΗΠΟΤΕ

ΟΥΑΣΙΓΚΤΩΝ, 18.— Τὸ Σταῖτ Ντηπάρτμεντ ἀνεκοίνωσε χθὲς ὅτι ὁ πρόεδρος Τζόνσον ἔλαβε, μέσῳ τοῦ Ἰταλοῦ ὑπουργοῦ Ἐξωτερικῶν κ. Φανφάνι, πρόεδρου τῆς Γενικῆς Συνελεύσεως τοῦ ΟΗΕ, μήνυμα, εἰς τὸ ὁποῖον ἀναφέρεται ὅτι ὁ πρόεδρος τοῦ Βορείου Βιετνὰμ κ. Χὸ—Τσὶ—Μὶνχ ἐδήλωσεν ὅτι «εἶμαι ἑτοιμος νὰ μεταβῶ ὁπουδήποτε καὶ νὰ συναντήσω οἱονδήποτε». Ὡς ἐγνώσθη ἡ προσφορὰ τοῦ Βορείου Βιετνὰμ ἐλήφθη εἰς Οὐάσιγκτων τὴν 20ὴν Νοεμβρίου. Αἱ Ἡνωμέναι Πολιτεῖαι —ὡς ἀπεκαλύπτεται σήμερον — ἐζήτησαν διὰ τῆς ἰδίας ὁδοῦ τὴν 4ην Δεκεμβρίου μερικὰς διευκρινίσεις ἐπὶ τῶν ὅρων ποὺ ἔθεσε τὸ Βόρειον Βιετνάμ.

Οἱ ἐπίσημοι ἀμερικανικοὶ κύκλοι εἰς οὐδὲν σχόλιον προβαίνουν ἐπὶ τοῦ θέματος τούτου, περιοριζόμενοι νὰ δηλώσουν ὅτι τὸν λόγον ἔχει τώρα ἡ κυβέρνησις τοῦ Ἀνοῖ καὶ ὅτι ἡ συνέχεια ποὺ θὰ δοθῇ θὰ ἐξαρτηθῇ ἐκ τῆς ἀπαντήσεως ποὺ θὰ δώσῃ τὸ Ἀνοῖ εἰς τὰς ζητηθείσας ἐκ μέρους τῆς ἀμερικανικῆς κυβερνήσεως διευκρινίσεις.

Τὸ κείμενον τῶν ἀνταλλαγεισῶν ἐπιστολῶν μεταξὺ τοῦ κ. Φανφάνι καὶ τοῦ κ. Ντὶν Ράσκ πρόκειται νὰ δημοσιευθῇ ἀπὸ στιγμῆς εἰς στιγμήν.

Ὁ Χὸ - Τσὶ Μίνχ εἰς τὸ μήνυμά του ἀνέφερεν ὅτι εἶναι ἑτοιμος νὰ διεξαγάγῃ διαπραγματεύσεις εἰρήνης μὲ τὰς Ἡν. Πολιτείας χωρὶς νὰ ζητήσῃ τὴν ἀποχώρησιν τῶν ἀμερικανικῶν δυνάμεων ἐκ τοῦ Νοτίου Βιετνὰμ πρὸ τῆς ἐνάρξεως τῶν συνομιλιών.

ΒΑΡΕΙΑΙ ΚΑΤΗΓΟΡΙΑΙ ΤΗΣ ΑΔΕΔΥ ΚΑΤΑ ΙΑΤΡΩΝ, ΦΑΡΜΑΚΟΠΟΙΩΝ ΚΑΙ ΚΡΑΤΙΚΩΝ ΛΕΙΤΟΥΡΓΩΝ

Διὰ μακροσκελοῦς ἀνακοινώσεώς της ἡ ΑΔΕΔΥ ἔδωσε χθὲς εἰς τὴν δημοσιότητα πίνακα εἰς τὸν ὁποῖον περιλαμβάνονται ἰατροί, ἠσφαλισμένοι καὶ φαρμακοποιοί, διὰ τοὺς ὁποίους ὑπάρχει ἡ σαφὴς κατηγορία τῆς καταδολιεύσεως τοῦ θεσμοῦ Ἰατροφαρμακευτικῆς περιθάλψεως τῶν Δημοσίων Ὑπαλλήλων καὶ Συνταξιούχων.

Εἰς τὴν ἀνακοίνωσιν τῆς ΑΔΕΔΥ ἀναφέρεται ὅτι «διὰ τοὺς ἠσφαλισμένους ἐπελήφθησαν ἤδη ἡ Δικαιοσύνη καὶ τὰ ἁρμόδια ὑπηρεσιακὰ συμβούλια, διὰ τοὺς ἐπαγγελματίας, ὅμως, πλὴν ἐκείνων, οἱ ὁποῖοι παρεπέμφθησαν εἰς τὴν Εἰσαγγελίαν, ἐπεβλήθησαν διοικητικαὶ κυρώσεις ἄνευ σημασίας, περιωρισμέναι καταγγελίαι συμβάσεων, συστάσεις, πολλαὶ τῶν ὁποίων κατόπιν ἀπαραδέκτων παρεμβάσεων ἠρθησαν».

Ἀφοῦ τονίζεται, περαιτέρω, ὅτι θὰ ἔλθουν εἰς τὴν δημοσιότητα, αἱ τυχὸν παρεμβάσεις διὰ τὴν ἐπιβολὴν αὐστηρῶν κυρώσεων ἐναντίον ἐκείνων ποὺ ὑπονομεύουν τὸν θεσμὸν τῆς ὑγειονομικῆς περιθάλψεως ἀπευθύνεται ἔκκλησις πρὸς τοὺς Δημοσίους Ὑπαλλήλους, ὅπως μὴ δέχωνται οὐδεμίαν συναλλαγὴν μὲ τοὺς καταγγελλομένους βάσει τοῦ πίνακος ἰατροὺς καὶ φαρμακεῖα.

Εἰς τὸν πίνακα, ὁ ὁποῖος ἐδόθη εἰς τὴν δημοσιότητα ἀναφέρονται ὡς ὑπαίτιοι καταδολιεύσεως τοῦ θεσμοῦ τῆς ἰατροφαρμακευτικῆς περιθάλψεως 49 ἰατροὶ διαφόρων εἰδικοτήτων, 30 φαρμακοποιοί ὡς ἐπίσης 6 ἐν ἐνεργείᾳ ὑπάλληλοι καὶ 10 συνταξιοῦχοι. Καταγγέλλονται δὲ ὡς ὑπεύθυνοι ἐπίσης οἱ μετέχοντες τῶν συμβουλίων τῶν ἰατρικῶν καὶ φαρμακευτικῶν συλλόγων.

Ἐγνώσθη ὅτι σήμερον θὰ ἐπισκεφθῇ τὸν «ὑπουργὸν» Ὑγιεινῆς καὶ θὰ λάβῃ τὴν κατάθεσίν του διὰ τὴν ὑπόθεσιν τῆς νοθείας τῶν φαρμάκων ὁ ὁρισθεὶς πρὸς τοῦτο ἀνακριτής.

ΤΟ «ΔΙΔΥΜΟΙ—7» ΘΑ ΠΡΟΣΘΑΛΑΣΣΩΘΗ ΤΟ ΑΠΟΓΕΥΜΑ ΜΕΤΑ ΠΑΡΑΜΟΝΗΝ 14 ΗΜΕΡΩΝ ΕΙΣ ΤΟ ΔΙΑΣΤΗΜΑ

ΑΚΡΩΤ. ΚΕΝΝΕΝΤΥ, 18. ('Ἰδ. ὑπηρ.).— Τὸ διαστημόπλοιον «Δίδυμοι - 7» ἀναμένεται νὰ προσθαλασσωθῇ τὴν 14.05 ὥραν Γκρήνουϊτς (16.05 ὥραν Ἑλλάδος) σήμερον.

Οἱ ἐπιβαίνοντες τούτου δύο ἀστρονῶται θὰ πυροδοτήσουν τοὺς πυραύλους ἀνασχέσεως, καθ' ὃν χρόνον θὰ ἱπτανται μεταξὺ Καντώνος καὶ νήσων Χαβάϊ καὶ θὰ ἔχουν συμπληρώσει παραμονὴν 14 ἡμερῶν εἰς τὸ Διάστημα.

Οἱ «Δίδυμοι - 6» ἐπιστρέφουν εἰς τὴν βάσιν των ἀλλὰ ἐλαφρότεροι κατὰ λίγα κιλά. Ὁ κυβερνήτης τοῦ διαστημοπλοίου «Δίδυμοι - 6» Οὐώλτερ Σίρρα, κατὰ τὴν πτῆσίν του εἰς τὸ Διάστημα πρὸς συνάντησιν τοῦ «Δίδυμοι - 7», ἀπώλεσε βάρος ἑνὸς κιλοῦ, ἐνῶ ὁ βοηθὸς του Τόμας Στάφφαρντ ἀπώλεσε τρία κιλά ὡς διεπιστώθη ἀπὸ τὴν ἰατρικὴν ἐξέτασιν, εἰς τὴν ὁποίαν ὑπεβλήθησαν οἱ δύο ἀστροναῦται, ἐπὶ τοῦ ἀεροπλανοφόρου «Οὐώσπ», ποὺ τοὺς περισυνέλεξε προχθὲς τὴν πρωΐαν.

Οἱ ἀστροναῦται τοῦ «Δίδυμοι — 6» ἀνεμένοντο νὰ φθάσουν χθὲς τὴν νύκτα ἀεροπορικῶς εἰς τὴν βάσιν τοῦ ἀκρωτηρίου Κέννεντυ.

Τὰ ἀμερικανικὰ δίκτυα τηλεοράσεως παρουσίασαν χθὲς τὴν ἑσπέραν φωτογραφίας ληφθείσας ἀπὸ τὴν πρώτην συνάντησιν ἀνθρώπων εἰς τὸ Διάστημα.

Αἱ μεταδοθεῖσαι φωτογραφίαι εἶναι σπανίας καθαρότητος.

ΠΕΠΛΟΣ ΜΥΣΤΙΚΟΤΗΤΟΣ ΚΑΛΥΠΤΕΙ ΤΑΣ ΣΥΝΟΜΙΛΙΑΣ ΜΠΟΥΜΕΝΤΙΕΝ ΚΑΙ ΣΟΒΙΕΤΙΚΩΝ ΕΙΣ ΤΗΝ ΜΟΣΧΑΝ

ΜΟΣΧΑ, 18.— Πέπλος μυστικότητος ἐκάλυψε τὰς συνομιλίας ποὺ διεξήγαγεν ἐνταῦθα ὁ πρωθυπουργὸς τῆς Ἀλγερίας κ. Μπουμεντιὲν μετὰ τῶν Σοβιετικῶν ἡγετῶν.

Ὁ σοβιετικὸς Τύπος οὐδὲν ἀνέγραψεν ἐπὶ τῶν συναντήσεων αὐτῶν καὶ οὐδεὶς γνωρίζει τοὺς λόγους, εἰς τοὺς ὁποίους ὀφείλεται ἡ τηρουμένη μυστικότης.

Σημειωτέον, ὅτι ἡ ἀποπομπὴ τοῦ προέδρου Μπὲν Μπέλλα εἶχεν ἐνοχλήσει σοβαρῶς τὸ Κρεμλῖνον, τὸ ὁποῖον τὸν εἶχεν ὀνομάσει «Ἥρωα τῆς Σοβιετικῆς Ἑνώσεως». Ἐπίσης ἡ κυβέρνησις Μπουμεντιὲν ἐφυλάκισεν πολλοὺς κομμουνιστάς.

Ἀλγεριναὶ πηγαὶ ἀναφέρουν πάντως ὅτι αἱ σχέσεις τῶν δύο χωρῶν καθίστανται τώρα περισσότερον ὁμαλαί.

Κατὰ πᾶσαν πιθανότητα, ἐξητάσθη ἐνταῦθα μεταξὺ ἄλλων, καὶ τὸ θέμα τῆς χορηγήσεως σοβιετικῆς οἰκονομικῆς βοηθείας πρὸς τὴν Ἀλγερίαν.

Σήμερον ἀναμένεται νὰ ἐκδοθῇ τὸ ἀνακοινωθὲν ἐπὶ τῶν σοβιετο-αλγερινῶν συνομιλιών.

ΘΑΝΑΤΙΚΗ ΠΟΙΝΗ ΘΑ ΕΠΙΒΑΛΛΕΤΑΙ ΤΟΥ ΛΟΙΠΟΥ ΕΙΣ ΤΟΥΣ ΙΝΔΟΝΗΣΙΟΥΣ «ΑΝΤΕΠΑΝΑΣΤΑΤΑΣ»

ΤΖΑΚΑΡΤΑ, 18 ('Ἰδ. ὑπ.). — Ὁ πρόεδρος Σοεκάρνο ἀνήγγειλε χθὲς ὅτι θὰ ἐπιβάλλεται ἡ ποινὴ τοῦ θανάτου εἰς τοὺς παρεκκλίνοντας ἀπὸ τὴν πορείαν τῆς ἰνδονησιακῆς ἐπαναστάσεως.

Ὁ πρόεδρος δηνυκρίνησεν ὅτι ἐνώπιον ἐκτάκτων στρατοδικείων θὰ δικάζωνται ὄχι μόνον ὅσοι εἶχον ἀναμιχθῇ εἰς τὸ ἀποτυχὸν πραξικόπημα τῆς 1ης Ὀκτωβρίου ἀλλὰ καὶ ὅσοι ἐσκεμμένως ἐκφεύγουν ἀπὸ τὴν γραμμὴν τῆς ἐπαναστάσεως. Κατ' ἔγκυρους πληροφορίας 30.000 περίπου πρόσωπα, ποὺ εἶχον μετάσχει τοῦ πραξικοπήματος συνελήφθησαν εἰς τὸ νότιον τμῆμα τῆς νήσου Βόρνεο.

Παραλλήλως ἀνεκοινώθη ὅτι ἡ Ἰνδονησία πρόκειται ἐπίσης νὰ συστήσῃ ἔκτακτον δικαστήριον, τὸ ὁποῖον θὰ δικάζῃ ἄτομα, τὰ ὁποῖα θὰ στρέφωνται ἐναντίον τῶν νέων οἰκονομικῶν μέτρων τῆς Κυβέρνησεως.

Ἐξ ἄλλου, ὁ ὑπουργὸς τῶν Ἐξωτερικῶν κ. Σουμπάντριο ὁμιλῶν ἐνώπιον ἐπιτροπῆς ἐκ βουλευτῶν ἐδήλωσεν ὅτι ἡ Ἰνδονησία προσπαθεῖ νὰ ἀποφύγῃ δίνες μὲ τὴν Κίναν, προσθέσας ὅτι ἡ ἐξωτερικὴ πολιτικὴ τῆς χώρας ἐξακολουθεῖ νὰ εἶναι ἀριστερά.

ΤΗΝ ΠΑΡΑΠΟΜΠΗΝ ΝΟΜΑΡΧΟΥ ΚΑΙ ΒΟΥΛΕΥΤΟΥ ΤΗΣ ΕΡΕ ΖΗΤΕΙ Ο ΕΙΣΑΓΓΕΛΕΥΣ ΔΙ' ΑΠΑΤΑΣ

ΘΕΣΣΑΛΟΝΙΚΗ, 18. (Τοῦ ἀνταποκριτοῦ μας).— Ὁ ἀντεισαγγελεὺς ἐφετῶν κ. Καραμοῦτσος, διὰ προτάσεώς του πρὸς τὸ συμβούλιον ἐφετῶν, προκειμένου τοῦτο νὰ ἐκδώσῃ ὁριστικὸν βούλευμα, προτείνει ὅπως διαταχθῇ ἡ ἐπαναφυλάκισις τοῦ βουλευτοῦ τῆς ΕΡΕ Πιερίας Κ. Παπαγεωργίου μετὰ τὴν ἄρσιν τῆς ἀσυλίας του. Ἐπίσης ζητεῖ ὅπως παραπεμφθοῦν ὡς ἠθικοὶ αὐτουργοὶ εἰς ὑπεξαίρεσιν ὁ ἀνωτέρω βουλευτής, ὁ τέως νομάρχης Πιερίας Κ. Ναλμπάντης, συμπολίτης τοῦ ἱδρυτοῦ τῆς ΕΡΕ Κ. Καραμανλῆ, ὁ ἰδιαίτερος τοῦ βουλευτοῦ Γ. Τασσᾶς καθὼς καὶ τρεῖς μηχανικοὶ τῆς νομαρχίας Πιερίας.

Ὡς γνωστὸν, οἱ ἀνωτέρω Βαρύνονται διὰ τὴν διάθεσιν ὑλικῶν τοῦ δημοσίου διὰ τὴν κατασκευὴν ἐπαύλεως τοῦ βουλευτοῦ Παπαγεωργίου εἰς τὴν θαλασσίαν περιοχὴν Κατερίνης. Ἐπίσης καὶ διὰ τὴν δικαιολόγησιν χρηματικῶν ποσῶν διὰ μὴ ἐκτελεσθέντα κρατικὰ ἔργα εἰς διαφόρους κοινότητας τοῦ Νομοῦ Πιερίας.

Εὐθὺς ὡς ἀπεκαλύφθη ἡ κατάχρησις καὶ ἡ διάθεσις ὑλικῶν τοῦ δημοσίου συνελήφθη ὁ νομάρχης Ναλμπάντης, ὁ ὁποῖος πρό τινος ἀπελύθη τῶν φυλακῶν, ἐπὶ ἐγγυήσει, καθὼς καὶ ὁ προϊστάμενος τῆς τεχνικῆς ὑπηρεσίας Δήμων καὶ Κοινοτήτων Πιερίας. Ὁ δὲ κ. Παπαγεωργίου ἐκδηλώνων ἐμπρακτον μετάνοιαν παρέδωσεν στὸν ἀνακριτὴν Κατερίνης 200.000 δραχμάς, εἰς ὅσας ὑπελογίσθη ἡ ἀξία τῶν ὑλικῶν τοῦ δημοσίου, τὰς ὁποίας ὁ κ. ἀνακριτὴς κατέθεσεν στὸ δημόσιον ταμεῖον.

Ὁ εἰσαγγελεὺς ἐφετῶν κατόπιν προτάσεως τοῦ ἀνακριτοῦ καὶ εἰσαγγελέως Πιερίας ἐζήτησεν τὴν ἄρσιν τῆς ἀσυλίας τοῦ ἀνωτέρω βουλευτοῦ τὴν ὁποίαν καὶ παρέσχεν ἡ Βουλή, πρὸ τῆς 15ης Ἰουλίου.

Ο κ. ΣΤΕΦ. ΣΤΕΦΑΝΟΠΟΥΛΟΣ ΙΚΑΝΟΠΟΙΗΜΕΝΟΣ ΔΙΑ ΤΑΣ ΑΠΟΦΑΣΕΙΣ ΤΗΣ ΠΟΛ. ΕΠΙΤΡΟΠΗΣ ΤΟΥ ΟΗΕ

Περὶ εὐχῶν, φορολογιῶν καὶ ἄλλων πολλῶν

Ὁμιλῶν πρὸς τοῦ ἀντιπροσώπους τοῦ Τύπου ὁ κ. Στεφανόπουλος ἐκθέσας ἐπὶ τῆς ἐσπέρας ἐξέφρασε τὴν ἱκανοποίησίν του διὰ τὰς ἀποφάσεις τῆς Πολιτικῆς Ἐπιτροπῆς τοῦ ΟΗΕ ὅσον ἀφορᾷ τὸ Κυπριακὸν καὶ τοῦ Συμβουλίου τοῦ ΝΑΤΟ διὰ τὴν ἀμυντικὴν βοήθειαν.

Εἰς παρατήρησιν ἐὰν ἡ ἀπόφασις τοῦ ΝΑΤΟ δημιουργεῖ τὴν ὑποχρέωσιν ἐνάρξεως ἀπ' εὐθείας συνομιλιῶν μεταξὺ Ἑλλάδος καὶ Τουρκίας, ἀπήντησεν ὅτι ἁπλῶς εὐχὴ ἐξεφράσθη χωρὶς νὰ δημιουργῇ οὐδεμίαν ὑποχρέωσιν.

Ἀπαντῶν εἰς ἄλλην ἐρώτησιν εἶπεν ὅτι μεθαύριον Δευτέραν θὰ κατατεθοῦν εἰς τὴν Βουλὴν τὰ φορολογικὰ νομοσχέδια καὶ θὰ ἀρχίσῃ ἡ συζήτησις ἐπὶ τῆς οἰκονομικῆς καταστάσεως τῆς χώρας ἡ ὁποία προβλέπεται νὰ τερματισθῇ τὴν προσεχῆ Τετάρτην ὅτε καὶ θὰ διακοποῦν αἱ ἐργασίαι τῆς Βουλῆς διὰ τὰς ἑορτὰς τῶν Χριστουγέννων καὶ τοῦ νέου ἔτους.

Ἐρωτηθεὶς ἐάν, ἐν τῷ μεταξύ, συνέλθῃ τὸ ὑπουργικὸν συμβούλιον διὰ τὴν ἔγκρισιν τῶν φορολογικῶν νομοσχεδίων, ἀπήντησεν ὅτι ἐπ' αὐτῶν ἐνημερώθησαν οἱ «ὑπουργοί» καὶ συνεπῶς δὲν παρίσταται ἀνάγκη συγκλήσεως τοῦ ὑπουργικοῦ συμβουλίου.

ΟΙ ΒΙΟΤΕΧΝΑΙ ΞΥΛΟΥ ΔΙΑΜΑΡΤΥΡΟΝΤΑΙ ΔΙΑ ΤΑΣ ΦΟΡΟΛΟΓΙΑΣ

Ἡ Πανελλήνιος Ὁμοσπονδία Βιοτεχνικῶν Σωματείων Κατεργασίας Ξύλου καὶ ἡ Συντεχνία Ἐπιπλοποιῶν καὶ Ξυλουργῶν Καταστηματαρχῶν Ἀθηνῶν, ἐκφράζουν τὴν ἀνησυχίαν των ἀπὸ τὰς μελετωμένας νέας φορολογίας καὶ ἀξιοῦν ἀπὸ τὴν Κυβέρνησιν νὰ παραιτηθῇ αὐτῶν.

ΑΝΑΣΤΕΛΛΕΤΑΙ Η ΔΙΩΞΙΣ ΟΦΕΙΛΕΤΩΝ ΙΚΑ ΛΟΓΩ ΤΩΝ ΕΟΡΤΩΝ

Κατόπιν σχετικῆς συνεργασίας τοῦ «ὑπουργοῦ» Ἐργασίας μετὰ τοῦ διοικητοῦ τοῦ ΙΚΑ, ἀπεφασίσθη ἡ ἀναστολὴ τῶν διώξεων καὶ ἡ ἀποφυλάκισις τῶν τυχὸν κρατουμένων δι' ὀφειλὰς των πρὸς τὸ Ἵδρυμα, ἐπὶ εὐκαιρίᾳ τῶν ἑορτῶν τῶν Χριστουγέννων.

ΕΙΣΑΓΩΓΗ ΤΡΟΦΙΜΩΝ ΔΙΑ ΤΑΣ ΕΟΡΤΑΣ

Γενικοὶ ἰνδιάνων 500 τόννοι φέτας Βουλγαρίας, ἥτις θὰ πωληθῇ λιανικῶς πρὸς δρχ. 28,50 κατὰ κιλόν, καὶ 2.000.000 τεμάχια ὠῶν, τὰ ὁποῖα θὰ πωληθοῦν πρὸς δρχ. 1,20 κατὰ τεμάχιον θὰ εἰσαχθοῦν ἐντὸς τῶν ἡμερῶν διὰ τὴν κάλυψιν τῶν ἀναγκῶν τῆς καταναλώσεως κατὰ τὰς ἑορτάς. Ἐπίσης, ἔχουν δεσμευθῇ 200 τόννοι κρέατος χοιρινοῦ, τὸ ὁποῖον θὰ πωληθῇ χονδρικῶς πρὸς 31 δρχ. κατὰ κιλόν.

ΘΑ ΠΑΡΑΓΓΕΛΘΟΥΝ 40 ΠΕΡΙΠΟΛΙΚΑ ΚΑΙ ΕΝΝΕΑ ΓΕΡΑΝΟΙ

Ἐκ τοῦ ὑπουργείου Δημοσίας Τάξεως ἀνεκοινώθη ὅτι ὑπὸ τοῦ Κυβερνητικοῦ Οἰκονομικοῦ Συμβουλίου ἐνεκρίθη ἡ διάθεσις ποσοῦ 5.320.000 δραχ. διὰ τὴν παραγγελίαν εἰς ἀμερικανικὴν ἀγγλικὴν καὶ Ἰταλικὴν ἑταιρίαν ἀριθμοῦ ὀχημάτων διὰ τὰς ὑπηρεσίας τῆς Ἀστυνομίας Πόλεων.

Συγκεκριμένως, θὰ παραγγελθοῦν 40 νέα περιπολικὰ αὐτοκίνητα, 9 γερανοί, 2 αὐτοκίνητα μεταφορᾶς ἀλληλογραφίας, ἕνα αὐτοκίνητον μεταφορᾶς κρατουμένων καὶ 30 σκοῦτερ.

Κατόπιν τῆς παραγγελίας τῶν 9 γερανῶν, οἱ ὁποῖοι θὰ χρησιμοποιηθοῦν πρὸς μεταφορὰν τῶν παρανόμως σταθμευόντων αὐτοκινήτων, δὲν ὑφίσταται περίπτωσις καταργήσεως τοῦ μέτρου.

Ο κ. ΤΣΙΡΙΜΩΚΟΣ ΘΑ ΜΕΙΝΗ ΚΑΙ ΜΙΑΝ ΗΜΕΡΑΝ ΕΙΣ ΤΟ ΠΑΡΙΣΙ

Κατὰ πληροφορίας ἐκ Νέας Ὑόρκης, ὁ κ. Τσιριμῶκος θὰ ἀναχωρήσῃ εὐθὺς μετὰ τὴν ψηφοφορίαν εἰς τὴν Πολιτικὴν Ἐπιτροπὴν τοῦ ΟΗΕ διὰ τὸ Παρίσι καί, μετὰ παραμονὴν 24 ὡρῶν εἰς τὴν γαλλικὴν πρωτεύουσαν, θὰ ἐπιστρέψῃ εἰς Ἀθήνας μεθαύριον Δευτέραν.

ΕΧΕΙ ΚΟΥΡΑΓΙΟ Ο κ. ΣΤΕΦΑΝΟΠΟΥΛΟΣ

Ἐγνώσθη ὅτι ὁ κ. Στεφανόπουλος τὴν παραμονὴν τῶν Χριστουγέννων θὰ ἀναχωρήσῃ εἰς τὴν ἰδιαιτέραν του ἐκλογικὴν περιφέρειαν, ἀπ' ὅπου θὰ ἐπιστρέψῃ τὴν μεθεπόμενην τῆς ἑορτῆς τῶν Χριστουγέννων.

ΟΙ ΘΕΣΣΑΛΟΝΙΚΕΙΣ ΠΙΣΤΟΙ ΕΙΣ ΤΟΝ ΑΡΧΗΓΟΝ Γ. ΠΑΠΑΝΔΡΕΟΥ

Πρὸς τὸν Ἀρχηγὸν τῆς Ἑνώσεως Κέντρου κ. Γ. Παπανδρέου, ἀπεστάλη ἐκ Θεσσαλονίκης τὸ ἀκόλουθον τηλεγράφημα ἐκ μέρους τῆς τοπικῆς Ἐπιτροπῆς τοῦ Κόμματος, ὑπογραφόμενον ἀπὸ τὸν Πρόεδρον αὐτῆς κ. Ν. Τερζόγλου, πρώην ὑπουργόν:

«Τὰ συμμετασχόντα εἰς τὴν παγκυρικὴν συνεστίασιν χίλια στελέχη τῆς Ἑνώσεως Κέντρου Θεσσαλονίκης σᾶς ἀπευθύνομεν θερμὸν ἀγωνιστικὸν χαιρετισμόν, διὰ βεβαιοῦντες Ὑμᾶς ὅτι παραμένομεν ἀκλόνητοι ἐπὶ τῶν ἐπάλξεων τῆς Δημοκρατίας, ἕτοιμοι νὰ ἀποδυθῶμεν μὲ πίστιν καὶ ἐνθουσιασμὸν ὑπὸ τὴν ἐμπνευστικὴν ἡγεσίαν σας εἰς τὸν ἐπικείμενον ἐκλογικὸν ἀγῶνα πρὸς ἀποκατάστασιν τῶν λαϊκῶν ἐλευθεριῶν. Διαπιστοῦντες ὅτι ἡ κυβέρνησις τῶν ἀποστατῶν βυθίζεται ὁσημέραι εἰς τὴν ἄβυσσον τῆς λαϊκῆς περιφρονήσεως, ἀναφωνοῦμεν: Ζήτω ὁ Γεώργιος Παπανδρέου, ὁ αὐριανὸς Κυβερνήτης τῆς Χώρας».

Η ΝΕΑ ΣΥΝΘΕΣΙΣ ΤΩΝ ΤΜΗΜΑΤΩΝ ΤΟΥ ΑΡΕΙΟΥ ΠΑΓΟΥ

Ὡρίσθη ἡ σύνθεσις τῶν τμημάτων τοῦ Ἀρείου Πάγου ὡς κάτωθι:

Α' τμῆμα. Μετέχουν: Ὁ πρόεδρος τοῦ Ἀρείου Πάγου κ. Στ. Μαυρομιχάλης, ὁ εἰσαγγελεὺς τοῦ Ἀρείου Πάγου κ. Κ. Κόλλιας καὶ οἱ ἀρεοπαγῖται κ.κ. Εὐστ. Μαλοῦμος, Λ. Κανελλάκος, Σ. Λογαρᾶς, Κ