ΤΙΜΗ ΦΥΛΛΟΥ ΔΡΧ. 1

ΤΕΤΡΑΣΕΛΙΔΟΣ

ΑΘΗΝΑΙ ΕΤΟΣ Θ' - ΑΡ. 9-253

ΔΙΕΥΘΥΝΤΗΣ
ΣΤΕΦ. Ι. ΠΕΣΜΑΖΟΓΛΟΥ

ΓΡΑΦΕΙΑ
Στοά Πεσμαζόγλου. Τηλέφωνον 22711

ΟΡΟΙ ΣΥΝΔΡΟΜΩΝ

ΕΣΩΤΕΡΙΚΟΥ		ΕΞΩΤΕΡΙΚΟΥ	
Ἐτησία	Δρ. 380	Ἐτησία	Δολλ. 10
Ἑξάμηνος	» 200	Ἀμερικῆς	» 15
Τρίμηνος	» 100	Γερμανίας	Μ. 50

Η ΠΡΩΪΑ

ΔΕΥΤΕΡΑ
16
ΙΟΥΛΙΟΥ 1934

Ἀνατολὴ ἡλίου 5.18'. Δύσις 7.43'
Ἀθηνογένους Ἱερομάρτυρος

Ο ΚΑΙΡΟΣ
Θερμ. μεγ. 39.0, ἐλαχ. 26.0. Ὑγρ. μετρία. Ἄνεμοι ἀσθενεῖς. Θάλασσα γαληνιαία

ΒΑΡΟΜΕΤΡΟΝ 759.5

ΧΩΡΙΣ ΕΠΙΤΗΔΕΥΣΕΙΣ

Ἡ Ἀντιπολίτευσις ὑποκρίνεται κατάπληξιν διὰ τὴν δηνήσεως εἰς τὴν Γερουσίαν καασιν τοῦ Σώματος, κατὰ τὴν ὁποίαν ἀπερρίφθη τὸ ἐκλογικὸν νομοσχέδιον.

Ἡ Ἀντιπολίτευσις καλλιεργεῖ ἀπὸ καιροῦ τὴν τακτικὴν τοῦ νὰ χαρακτηρίζῃ αὐθαιρέτως γεγονότα προσπίπτοντα εἰς τὴν ἀντίληψιν πάντων. Καὶ ὁμιλεῖ τώρα περὶ «παλινῳδίας», ἐνῷ θὰ ἔπρεπε νὰ ὁμολογῇ ὅτι ἡ βενιζελικὴ πλειονοψηφία τῆς Γερουσίας, διέπραξε μίαν πολιτικὴν ἀπρέπειαν, κατόπιν τῆς ὁποίας ἡ στάσις τοῦ κ. ὑπουργοῦ τῶν Ἐσωτερικῶν δὲν ἦτο δυνατὸν νὰ εἶνε διαφορετικῆ. Ὁ κ. ὑπουργὸς, μετὰ τὸν τερματισμὸν τῶν ἀγορεύσεων ἐπὶ τοῦ νομοσχεδίου ἐζήτησε ν' ἀναβληθῇ ἡ συζήτησις διὰ τὴν ἀρξαμένην ἑβδομάδα, διὰ νὰ ἐπιφέρῃ εἰς τὸ νομοσχέδιον μερικὰς τροποποιήσεις συντελεστικὰς εἰς τὴν διευκόλυνσιν τῆς παραδοχῆς του ἀπὸ τὴν Γερουσίαν. Ἡ Ἀντιπολίτευσις δὲν ἦτο, βέβαια, δυνατὸν νὰ μὴ ἀποδεχθῇ τὴν αἴτησιν αὐτήν. Παρετηρήθη, ὅμως, ὅτι ἐν τῷ μεταξὺ θὰ παρεφέρετο ἡ συνταγματικὴ προθεσμία, ἐντὸς τῆς ὁποίας ἡ Γερουσία ὤφειλε ν' ἀποφανθῇ περὶ τοῦ νομοσχεδίου καὶ ὅτι, συνεπείᾳ τούτου, τὸ ἐν λόγῳ νομοσχέδιον θὰ ἀπέβαινεν αὐτοματὸς νόμος πρὶν ἢ ἐπαναληφθῇ ἡ ἐπὶ τῶν ὑπουργικῶν τροποποιήσεων συζήτησις. Ὁ κ. ὑπουργὸς τῶν Ἐσωτερικῶν ἔσπευσε νὰ βεβαιώσῃ τὸ Σῶμα, ὅτι ἡ κυβέρνησις δὲν θὰ ἐθεώρει τὴν προθεσμίαν ἐκπνεύσασαν. Ἐὰν ἡ Γερουσία δὲν ἄφηνε σκοπίμως νὰ ἐξαντληθῇ τὸ ἐκ τοῦ Συντάγματος χρονικὸν διάστημα προκειμένου ν' ἀπορρίψῃ ἐν τέλει τὸ νομοσχέδιον, κατὰ τὴν προδιαγεγραμμένην ἀπόφασιν τῆς Ἀντιπολιτεύσεως— διὰ νὰ παρελκύεται, κατὰ τὸ δυνατὸν, ἡ ὑπόθεσις αὐτὴ — δὲν θὰ προέκυπτεν ἡ περίπτωσις, ἡ ὁποία ἐπέφερε τὴν βεβαίωσιν ταύτην τοῦ κ. ὑπουργοῦ. Ἀλλὰ μία κυβερνητικὴ βεβαίωσις δὲν εἶνε δυνατὸν νὰ τεθῇ ὑπὸ ἀμφισβήτησιν. Καὶ ὅμως τοῦτο συνέβη. Ἀντιπολιτευόμενοι γερουσιασταὶ ἐδεδήλωσαν ἀπροκαλύπτως τὴν δυσπιστίαν των πρὸς τὴν ἀληθινὴν εἰλικρίνειαν τῆς βεβαιώσεως τοῦ κ. ὑπουργοῦ τῶν Ἐσωτερικῶν. Ὑπὸ τοιούτους ὅρους τὸ μόνον, τὸ ὁποῖον ἀπέμενεν εἰς τὸν ὑπουργὸν νὰ πράξῃ ἐκ σεβασμοῦ πρὸς τὴν κυβερνητικὴν ἀξιοπρέπειαν, ἦτο ν' ἀποσύρῃ τὴν δήλωσίν του περὶ τροπολογιῶν καὶ ν' ἀφήσῃ εἰς τὸ Σῶμα τὰς εὐθύνας διὰ τὴν περαιτέρω στάσιν του. Καὶ τοῦτο ἔπραξε. Ποῦ εὑρίσκεται ἡ παλινῳδία; Ἢ τί ἔπρεπε, κατὰ τὴν Ἀντιπολίτευσιν, νὰ πράξῃ ὁ ὑπουργός; Νὰ ὑπογράψῃ πρᾶξιν συμβολαιογραφικὴν διὰ νὰ εὐδοκήσῃ ἡ Ἀντιπολίτευσις νὰ μὴ θεωρήσῃ ὡς δολίαν τὴν πρότασίν του;

Θὰ ἦτο ἀνάξιον νὰ ἀσχοληθῇ κανεὶς περισσότερον μὲ μίαν πρᾶξιν, ἡ ὁποία ἀπομένει ἀκεραίως εἰς βάρος τῆς πολιτικῆς ἠθικῆς τῆς Ἀντιπολιτεύσεως. Ἀλλ' εἶνε καὶ αὐτὴ ἓν ἀκόμη σύμπτωμα τῆς χρονίας ἠθικῆς νόσου της καὶ ἀπὸ τῆς ἀπόψεως αὐτῆς τὴν σημειοῦμεν. Ἡ Ἀντιπολίτευσις ἔννοει νὰ συμπεριφέρεται πρὸς ἐκείνους, εἰς τοὺς ὁποίους ἡ λαϊκὴ ψῆφος ἀνέθεσε τὴν διακυβέρνησιν τῆς Χώρας ὡς πρὸς σφετεριστὰς μονοπωλιακοῦ δικαιώματος ἰδικοῦ της. Καὶ τοῦτο, διότι ὁ κ. Βενιζέλος εἶνε ἀδύνατον νὰ ἀνεχθῇ ἑαυτὸν εἰς τὴν ἀντιπολίτευσιν καὶ ἄλλους κυβερνῶντας τὸν τόπον. Ἡ Ἀντιπολίτευσις εἶνε κυρία νὰ πράττῃ ὅπως κρίνει καλύτερον. Τὰς πράξεις της καὶ τὴν ἐν γένει στάσιν της εἰς μίαν δύσκολον περίοδον διὰ τὴν ἐθνικὴν ἀνασύνταξιν ἀπὸ τὰ οἰκονομικὰ ἐρείπια, τὰ ὁποῖα ἀφῆκεν ἡ βενιζελικὴ τετραετία, θὰ κρίνῃ — ἀρκετὰ συντόμως ἄλλως τε — ὁ ἀρμόδιος κυρίαρχος κριτής. Ἀλλ' ἡ Κυβέρνησις ἔχει καὶ αὐτὴ εὐθύνας καὶ ὑποχρεώσεις ἔναντι τῆς Χώρας, μία δ' ἐξ αὐτῶν εἶνε νὰ ἄρῃ τὴν ἀνωμαλίαν, τὴν ὁποίαν προκαλεῖ ἡ συστηματικὴ ἀντίδρασις τῆς Ἀντιπολιτεύσεως, οἵα κατεδείχθη καὶ προχθὲς εἰς τὴν Γερουσίαν.

Αὐτὴν τὴν ὑποχρέωσιν ἡ Κυβέρνησις θὰ τὴν ἐκπληρώσῃ. Μετὰ δίμηνον, ἐξαντλουμένων τῶν συνταγματικῶν προθεσμιῶν, θὰ γίνουν ὅσα ἐκ τοῦ Συντάγματος ἐπιτάσσονται διὰ νὰ λειτουργήσῃ τελεσιδίκως τὸ λαϊκὸν κριτήριον. Ἡ Ἀντιπολίτευσις ἠμπορεῖ, ἐὰν θέλῃ, νὰ συνεχίσῃ ἐν τῷ μεταξὺ τὰς ἀναξίας ἐκδηλώσεις τῆς ἀντιδράσεώς της. Τίποτε ἄλλο δὲν θὰ ἔχῃ νὰ κερδίσῃ, εἰμὴ τὴν ἐπιβάρυνσιν τῆς θέσεώς της πρὸ τοῦ λαϊκοῦ κριτηρίου — θέσεως τόσον ἤδη ἐπιβεβαρημένης.

Ζῇ τὸ Ἰσλὰμ στὴν Ἑλλάδα;

Μία διαδρομὴ πρὸς ἀναζήτησιν τοῦ Ἰσλὰμ εἰς τὴν Βόρειον Ἑλλάδα

Τοῦ ἐν Θεσσαλονίκῃ ἀνταποκριτοῦ μας

Α'

Μία δροσερὴ δίοδος, ἀρκετὰ εὐρύχωρη, μέσα ἀπὸ ὀρεινοὺς ὄγκους. Ἕνας κατάφυτος διάδρομος μεταξὺ βουνῶν, ποὺ ἀναπτύσσονται ἀριστερὰ πρὸς τὸ πανύψηλον Μπέλες. Καὶ κατόπιν ἡ πεδιὰς τῶν Σερρῶν. Ἐκτεταμένη, σχεδὸν στρογγυλή, σὰν ἕνα πελώριο βαθὺ πιάτο. Ἡ καλὴ ἐσοδεία ἀποτυπώνεται χαρακτηριστικὰ εἰς τὰ πρόσωπα τῶν χωρικῶν, ποὺ περιμένουν εἰς τοὺς ἐνδιαμέσους σταθμούς. Ἄπειρες θυμωνιὲς μαρτυροῦν τὸ ἀποτέλεσμα τῆς προσπαθείας καὶ τὴν πετρώδεις ἐκτάσεις, μινιατοῦρες χωραφιῶν ἢ καὶ συνεχόμενες πλαγιὲς λοφίσκων, ξηρὲς καὶ ἀνέφραστες, κοσμοῦνται μὲ αὐτὸ τὸ φυτὸν, ποὺ ἄλλοῦ φαίνεται ἀραιωμένον καὶ κιτρινωπὸν, σὰν ἕνα κέντημα τῆς ἴδιας ἀποχρώσεως ἐπάνω εἰς τὸ χῶμα, καὶ ἀλλοῦ βαθὺ πράσινον καὶ πυκνόν. Εἰς τὴν τελευταίαν περίπτωσιν θὰ ἠμποροῦσε κανεὶς νὰ ὑποθέσῃ ὅτι πρόκειται περὶ λαχανικῶν μιᾶς ὡρισμένης κατηγορίας, φυτῶν χωρὶς ἀξίαν.

Ἀλλὰ εἰς τὸ διαμέρισμα τοῦ

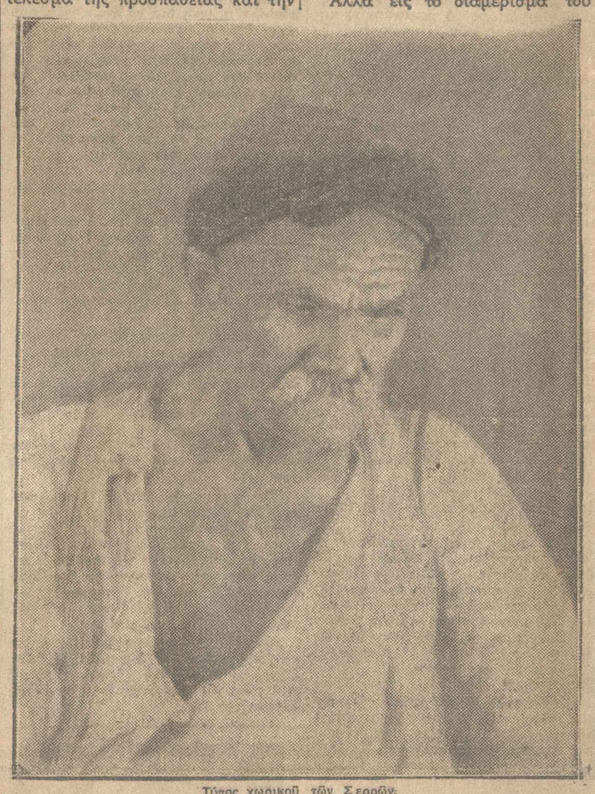

Τύπος χωρικοῦ τῶν Σερρῶν.
(Φωτο-Πέννα. Βραβεῖον Ρώμης)

εὐνοϊκὴν συμβολὴν τοῦ φυσικοῦ στοιχείου. Μία ἐκτεταμένη πράσινη γραμμὴ ἀπὸ ὄψιμα σπαρτὰ ξεκουράζει τὸν παρατηρητὴν, ποὺ ζητεῖ νὰ ἔχῃ τὴν πρώτην ἐντύπωσιν. Ἡ ζέστη μετριάζεται ἀπὸ τὸ πράσινον αὐτὸ, ἕνας ἐλαφρὸς ἀέρας κάμει νὰ σαλεύουν ἁπαλὰ οἱ κορυφὲς τοῦ καλαμποκιοῦ, γεμάτες ἀπὸ ὑποσχέσεις. Ὁ κάμπος τῶν Σερρῶν χαίρεται τὰ δημιουργήματά του. Καὶ ἡ χαρὰ αὐτὴ πνίγει τὴν θλιβερὴν ἀνάμνησιν τῆς περυσινῆς καταστροφῆς, διαλύει τὸν ἐφιάλτην τῆς σιτοδείας, ἐρεθίζει τὰ κουρασμένα σώματα τῶν χωρικῶν καὶ ὠθεῖ σὲ νέας φαντασιώσεις γιὰ τὸ μέλλον, ἕνα μέλλον, ποὺ θὰ ἔπρεπε νὰ ἀναπαρασταθῇ μὲ πελώρια καλαμπόκια, κατάμεστα σιτηρὰ καὶ φορτωμένα βαμβακόφυτα.

Κοντὰ εἰς τὰ ὄνειρα τοῦ κάμπου, ἀναπτύσσονται, ζωηρεύουν τὰ ὄνειρα τῆς ἐπαρχιακῆς πόλεως. Καὶ μαζὶ μὲ τὰς ἀποθήκας, ποὺ ἐτοιμάζονται νὰ δεχθοῦν τὸν καρπὸν, ἑτοιμάζονται καὶ τὰ παλαιὰ κατάστιχα μὲ τὰ χρεωστικὰ ὑπόλοιπα, ξεσκονίζονται καὶ αὐτά, ἀνακτοῦν τὴν ἰσχύν, τὴν ἀξίαν των. Κάτι θὰ ἀφήσουν οἱ χωρικοὶ διὰ τὰ παλαιὰ χρέη των. Ἀπὸ τὰ περισσεύματα τῶν κλασμάτων κάτι θὰ μείνῃ καὶ γιὰ τοὺς ἄλλους, ποὺ ἔχουν «τὸ λαβεῖν» των ἀκίνητον, νεκρόν. Καὶ ἀκόμη γιὰ τοὺς ἀμέτρητους ἀπαγγελματίας, αὐτὰ τὰ ἀστέρια ποὺ τρεμοσβύνουν χωρὶς ποτὲ νὰ λάμψουν πραγματικὰ καὶ χωρὶς νὰ σβύσουν ποτὲ ἀπὸ τὸ οἰκονομικὸν στερέωμα. Θὰ τσιμπήσουν καὶ αὐτοὶ κάτι, ἐλπίζουν, ἀπὸ τὴν καλὴν ἐσοδείαν, ἀπὸ τὴν ἐντεταμένην ἐπεξεργασίαν τοῦ καπνοῦ, ἀπὸ ὅλην αὐτὴν τὴν κίνησιν. Θὰ κατραλυθῇ καὶ πρὸς τὸ μέρος των ἕνα ὑπόλοιπον, γιὰ τὸ ὁποῖον καὶ ὑπάρχουν, ἀπὸ τὸ ὁποῖον καὶ ζοῦν. Διότι τὸ μὲν προϊὸν θὰ ἀκολουθήσῃ τὸν δρόμον του πρὸς τὴν ἀποθήκην, ἡ δὲ ἀξία του θὰ ἐπισκεφθῇ ἀλληλοδιαδόχως τὰ ταμεῖα τῶν Τραπεζῶν, τῶν ἐμπόρων καὶ τῶν ἐπαγγελματιῶν, θὰ ἀνασχηματισθῇ εἰς ἀπείρους μικρὰς περιπτώσεις, θὰ καλύψῃ ἀναρίθμητα κενὰ ὡς εἰσόδημα, ὡς μισθὸς, ὡς προϊὸν συναλλαγῆς.

Ἀπὸ αὐτὸν λοιπὸν τὸν ἡλιοκαμμένον χωρικὸν, ποὺ ἔχει τὸ πρόσωπον γεμάτο ρυτίδες καὶ τὸ στῆθος ὅλο ραβδώσεις, περιμένει ἡ ἐπαρχιακὴ πόλις τὴν εὐημερίαν. Θὰ τὴν ἀποκτήσῃ; Θὰ ξαναζήσουν αἱ Σέρραι π.χ. τὴν ζωὴν τῆς ἀκμῆς, ὅπου κοντὰ εἰς τὸ χρῆμα ἔρρεε καὶ τὸ ἀλκοὸλ ὡς ἀντίδρασις εἰς τὸν κάματον, ὡς δηλητηριώδης κατευναστὴς τοῦ νεύρου; Ἄγνωστον, διότι τὸ μυστικὸν κρύβεται εἰς ἕνα περίεργον συνδυασμὸν ἀνθρωπίνης καὶ φυσικῆς συμβολῆς, εἰς ἕνα ἰδιότυπον συμβόλαιον, ὅπου «τὰ δύο συμβαλλόμενα μέρη» δὲν εἶνε ἐξ ἴσου ὑπεύθυνα.

Ἀλλὰ οἱ ἑλληνικοὶ κάμποι εἶνε μικροί. Καὶ πρὶν αἱ ἀναπαραστάσεις μετατραποῦν εἰς κρίσεις καὶ συμπεράσματα, ἡ ἀμαξοστοιχία σᾶς μεταφέρει πέραν τῶν φυσικῶν φραγμῶν τοῦ κάμπου τῶν Σερρῶν, ποὺ τὸν χωρίζουν ἀπὸ τὴν περιφέρειαν τῆς Δράμας καὶ καθορίζουν τὴν ἰδιαιτέραν σύστασίν του.

Ἐδῶ τὸ πράσινον εἶνε ἀφθονώτερον. Εἰς τὰ ὄψιμα, πλουσιώτερα τῶν Σερρῶν, προστίθεται ἡ καπνοφυτεία, ὁ καπνὸς, αὐτὸ τὸ φυτὸν ποὺ ἔνει τὴν ἰδιότητα νὰ ζαλίζῃ, ὄχι μόνον τοὺς μανιώδεις καπνιστὰς, ἀλλὰ καὶ ὅσους ἀσχολοῦνται μὲ τὸ ἐμπόριον, μὲ τὴν καλυτέραν τοποθέτησίν του εἰς τὸ ἐξωτερικόν. Κομματάκια γῆς μέσα σὲ βαγονιοῦ ὑπάρχει ὁ «εἰδικός». Ἕνας ἀπὸ τοὺς πολλοὺς ποὺ συναντᾶ κανεὶς πάντοτε εἰς τὴν διαδρομὴν αὐτὴν, παλαιοὺς καπνεμπόρους ἢ ἐξπὲρ τῶν καπνῶν, ἀνθρώπους μὲ βαρειὰν ἔκφρασιν καὶ μεγάλην πεῖραν. Ἀναλαμβάνει νὰ ἐξηγήσῃ τὴν πορείαν τῆς ἐσοδείας, τὰ χαρακτηριστικὰ τοῦ κάθε χωραφιοῦ, τῆς κάθε εἰδικότητος. Μετρημένες, προσεκτικὲς βγαίνουν οἱ λέξεις ἀπὸ τὸ στόμα του, πολύτιμες ὅσον καὶ ὁ καπνός. Ἔχει κατακτήσει τοὺς παρισταμένους καὶ αὐτὸ τοῦ δίδει τὴν εὐκαιρίαν νὰ ἀνανεώνῃ τὴν ὁμιλίαν του, νὰ τὴν πολυτίζῃ μὲ περιστατικὰ ἀτομικῶν καταστροφῶν, ποὺ προέκυψαν ἀπὸ τὴν κρίσιν, ἢ ἐξαιρετικοῦ ἀποθησαυρισμοῦ τεραστίων κερδῶν. Φεύγουν στὸν ἀέρα τὰ ἑκατομμύρια τῶν φιοριονιῶν μαζὶ μὲ ἀγνωστα ὀνόματα καπνεμπόρων, ποὺ ἐκύλησαν εἰς τὴν λάσπην ἢ ἄλλων ποὺ ἀνέθηκαν στὰ ὑψηλότερα σκαλοπάτια τῆς κλίμακος. Ζωηρὲς εἰκόνες διαδέχονται ἡ μία τὴν ἄλλην, ἐνῷ ἡ ἀμαξοστοιχία ἀσθμαίνει μέσα σὲ ἐπικίνδυνες καὶ ἀνηφορικὲς διαβάσεις καὶ τὰ ἀρχικὰ ὑψώματα συμπτύσσονται εἰς μίαν σειρὰν μικρὰν βουνῶν, ποὺ βαρύνονται ἀπὸ χαμηλὴν καὶ θαμνώδη ἀλλὰ πυκνὴν βλάστησιν.

Ἡ ὁμιλία συνεχίζεται, ἀλλὰ τὰ μάτια τῶν παρισταμένων ξεφεύγουν διαρκῶς ἀπὸ τὸν «εἰδικόν». Μερικοὶ ρίχνουν λοξὰ βλέμματα στοὺς τίτλους μιᾶς ἐφημερίδος, ποὺ ἰσχυρίζεται, ὅτι τὸ κίνημα θὰ γίνῃ ἀνυπερθέτως μεθαύριον, ἄλλοι σπεύδουν νὰ προφυλαχθοῦν ἀπὸ τὶς τολύπες τοῦ καπνοῦ τῆς ἀτμομηχανῆς, ποὺ ἔχουν εἰσχωρήσει εἰς τὸ διαμέρισμα, καὶ ἄλλοι κυττάζουν μὲ ἀδιαφορίαν πρὸς τὰ ἔξω, σὰν νὰ θέλουν νὰ ἀπελευθερωθοῦν ἀπὸ τὴν ὁμιλίαν τοῦ «εἰδικοῦ».

Μία ὀλιγόλεπτος στάσις καὶ ἡ συνοχὴ τοῦ ἀκροατηρίου ἔχει πλέον διασπασθῆ. Ρίπτονται ὅλοι εἰς τὸν διάδρομον μὲ κάποιαν ἀνακούφισιν καὶ ἀναπνέουν βαθειά, σὰν ἀπελευθερωμένοι ἀπὸ τὸν ζυγὸν τῆς παρατεταμένης καὶ κατακουραστικῆς ὁμιλίας. Ὄψιμα θηλυκὰ τοὺς δίδουν τὴν εὐκαιρίαν μιᾶς στιγμιαίας εὐχαριστήσεως. Τὰ κορίτσια περιπατοῦν μὲ ἐπιδεικτικότητα καὶ προσποιητὴν χάριν. Ματιὲς γεμᾶτες ὑποσχέσεις διασταυρώνονται δεξιὰ καὶ ἀριστερὰ, μία ἐλαφρὰ συγκίνησις, ποὺ κρύβει τὴν ἐπιθυμίαν τῆς ἀγνώστου καὶ ἀνευθύνου περιπετείας διαφαίνεται σὲ πολλούς. Ἀλλὰ ἡ στιγμὴ περνᾷ, ἡ ἀμαξοστοιχία ἀπέρχεται, τὰ ὑπὸ ἠ ἀμαξοστοιχία ἀπέρχεται, τὰ ὑπὸ ἠ ἐκκόλαψιν εἰδύλλια χάνονται καὶ μόνον τὰ θηλυκὰ διακρίνονται εἰς τὴν πλατφόρμ τοῦ σταθμοῦ σὲ ἀγαλματώδη στάσιν.

Οἱ ἐπιβάται ἀποσύρονται εἰς τὸ διαμέρισμα κάπως ἀνήσυχοι. Φοβοῦνται μήπως ὁ «εἰδικὸς» ἐπαναλάβῃ τὴν ὁμιλίαν. Ἀλλὰ τὸ κακὸν ἀποφεύγεται. Ἡ προσοχὴ ὅλων στρέφεται πρὸς τὰ ἀπαράμιλλα καὶ ἀγριωπὰ τοπία, ποὺ χαρίζουν ἀφειδῶς εἰς τὸν θεατὴν τὰ νερὰ τοῦ Νέστου κατὰ τὴν ἰδιότροπον διάβασίν των. Ἀπότομοι διακοπαὶ βουνῶν, δάση ἀπὸ φτυλιὲς καὶ πελώριες ἰτιὲς, περίεργοι λεπτομερειακοὶ συνδυασμοὶ βλαστήσεως, νεροῦ καὶ χώματος, καμπὲς τοῦ ποταμοῦ, ποὺ κρύβονται μέσα σὲ εἰδύλλια τοῦ ὑγροῦ μὲ τὴν χλωρίδα, κρατοῦν τοὺς ἐπιβάτας προσηλωμένους. Εἰς μίαν στιγμὴν τὰ νερὰ συμπιέζονται μέσα εἰς στενὴν κοίτην, ποὺ τὴν συντηροῦν ἀνδιάσπαστοι αἱ γρανιτώδεις προεξοχαὶ τοῦ ὅλου ὀρεινοῦ ὄγκου. Πεζοχαὶ τοῦ ὅλου ὀρεινοῦ ὄγκου. Πελώρια κλωνάρια δένδρων παίζουν εἰς τὸ βάθος μὲ τὰ νερὰ, ποὺ κατρακυλοῦν πότε μὲ ἐπιφάνειαν ρυτιδωμένην καὶ πότε ἁπαλὰ, ἀμέριμνα. Εἰς κάθε βῆμα καὶ νέος συνδυασμός. Πότε φαίνεται ὅτι περνᾶτε τὰ Τέμπη — καταπληκτικὴ ὁμοιότης — καὶ πότε τὸν Δούναβιν, ἐν σμικρογραφίᾳ, πρὸς τὸ κάτω μέρος τῆς βορείου ἐκβολῆς του. Ὅταν αἱ διαβρώσεις εἶνε μεγάλαι, τὰ νερὰ ἀραιώνονται εἰς πλάτος καὶ χάνουν τὸ βάθος των. Εἰς τὰ σημεῖα αὐτὰ ὁ ποταμὸς μόλις ἠμπορεῖ νὰ καλύψῃ τὰς ἀμμώδεις προσχώσεις. Μερικὰ κοπάδια κατσικιῶν φεύγουν ἀπὸ τὴν ἀπέναντι πλευρὰν καὶ χάνονται μέσα εἰς τὸ πυκνὸν δάσος τῶν χαμηλῶν δένδρων, ἐνῷ ἀναφαίνονται ἐντεῦθεν αἱ καπνοφυτεῖαι, ποὺ μεγαλώνουν εἰς ἔκτασιν, ὅσον προχωρεῖτε πρὸς τὴν Σταυροῦπολιν.

Ἡ διαδρομὴ τῆς ἀμαξοστοιχίας εἶνε εἰς τὴν ἀρχὴν καὶ ἡ διαδρομὴ τοῦ ποταμοῦ. Ἀλλὰ κατόπιν τρέ-εται πρὸς τὰ ἀριστερὰ, ἀκολουθεῖ ἄλλην κατεύθυνσιν. Ὁμάδες Τούρκων χωρικῶν καταγίνονται μὲ τὴν συλλογὴν τοῦ καπνοῦ. Μερικοὶ μιναρέδες μαρτυροῦν, ὅτι εὑρίσκεσθε εἰς τὴν Δυτικὴν Θράκην, ἐκεῖ ὅπου ζῇ τὸ Ἰσλὰμ αἰχμάλωτον τῶν παραδόσεών του ἢ καὶ ἔκθετον εἰς τοὺς νεωτεριστικοὺς ἀνέμους. Αὐτὸ τὸ Ἰσλὰμ πρόκειται νὰ διερευνηθῇ. Εἰς τὰς πεποιθήσεις καὶ τὰ αἰσθήματά του, εἰς τὴν ἰδιωτικὴν καὶ κοινωνικήν του ζωήν.

Ο ΒΟΡΕΙΟΣ

Τὰ κυνικὰ καύματα εἰς τὸ Παρίσι

Οἱ Παρισινοί, καθὼς μᾶς πληροφοροῦν τὰ γαλλικὰ φύλλα, παραπονοῦνται διὰ τὴν ἀφόρητη ζέστη τῶν τελευταίων ἡμερῶν. 31 βαθμοί! Ἀλλὰ τότε τί θὰ ἔπρεπε νὰ ποῦν οἱ Ἀθηναῖοι, ποὺ ὑφίστανται ἀγογγύστως καὶ τοὺς 38; Καὶ ὅμως οἱ 31 βαθμοὶ ἀποτελοῦν διὰ τοὺς Παρισινοὺς γεγονὸς ποὺ ἀπασχολεῖ ἰδιαιτέρως τὸν Τύπον. «Ἀπὸ τὸν οὐρανὸν, γράφει ἡ «Ζουρνάλ», ὁ ὁποῖος καλύπτεται ἀπὸ ἕνα λεπτὸν στρῶμα ὑπολεύκων νεφῶν, πίπτει μιὰ βαρειὰ ὑγρασία, ποὺ παραλύει χέρια καὶ πόδια...»

Ἀλλὰ δὲν εἶνε μόνον οἱ Παρισινοί, ποὺ δὲν ὑποφέρουν τὴν ζέστη. Καὶ τὰ ψάρια τοῦ Σηκουάνα δὲν εἶνε ὀλιγώτερον εὐπρόσβλητα. Εἰς τὴν ἐπιφάνειαν τοῦ ποταμοῦ πλέουν ἑκατοντάδες ψόφιων ψαριῶν μὲ τὴν κοιλιὰ γυρισμένη πρὸς τὸν ἀνηλεῆ φοῖνικα των, τὸν ἥλιο! Μερικοὶ εἰδικοὶ ἐπιμένουν ὅτι τὸ φαινόμενον αὐτὸ δὲν εἶνε συνέπεια τοῦ καύσωνος. Ἐν πάσῃ περιπτώσει ὁ κόσμος παρακολουθεῖ μὲ μεγάλην περιέργειαν ἀπὸ τὸ Κὰι ντ' Ὀρσαὶ καὶ τὸ Συρὲν σμήνη λευκίσκων καὶ ἄλλων ψαριῶν τοῦ γλυκοῦ νεροῦ, ποὺ πλέον μὲ μεγάλην δυσκολίαν ἐπάνω εἰς τὸν ἀφρὸν καὶ σὲ λίγο γυρίζουν κι' αὐτὰ τὴν κοιλιὰ των κατὰ τὸν ἥλιο. Πρόκειται περὶ ἐπιδημίας; Κανεὶς Παρισινὸς δὲν τὸ πιστεύει. Ὅλοι ἀποδίδουν τὸν ἄδικον αὐτὸν θάνατον εἰς τὴν ἀφόρητη ζέστη.

Ἐν τούτοις ὑπάρχει καὶ μία τάξις ἀνθρώπων ποὺ εἶνε εὐχαριστημένη ἀπὸ τὴν κατάστασιν: οἱ ψαράδες οἱ ὁποῖοι σπεύδουν νὰ πιάσουν μὲ τὶς ἀπόχες των ὅσα ψάρια πλέουν εἰς τὸν ἀφρόν. Μερικοὶ δὲν διστάζουν νὰ ψαρεύουν καὶ τὶς ἑκατόμβες τῶν νεκρῶν, ποὺ καλύπτουν ὅλην τὴν ἐπιφάνειαν τοῦ Σηκουάνα ἀπὸ τοῦ Ἀλφορβὶλ μέχρι τοῦ φράγματος τοῦ Συρέν.

Ἐννοεῖται ὅτι τὸ φαινόμενον αὐτὸ δὲν εἶνε γενικόν. Διαφορετικά, οἱ ψαράδες θὰ ἔπρεπε νὰ εἶνε ἀπελπισμένοι. Λόγῳ τῆς ξηρασίας, ἡ ὑπηρεσία τοῦ Δήμου ἔκλεισε τὰ φράγματα τοῦ Σηκουάνα μεταξὺ Ἀλφορβὶλ καὶ Συρέν, τὰ δὲ ψάρια τοῦ τμήματος αὐτοῦ, ἀποκλεισμένα, δὲν ἠμπόρεσαν ν' ἀνθέξουν εἰς τὴν θερμοκρασίαν τῶν 26 βαθμῶν ποὺ ἔχει τὰς ἡμέρας αὐτὰς τὸ νερὸ τοῦ Σηκουάνα εἰς τὸ σημεῖον αὐτό.

Ἡ ὑπηρεσία τοῦ ἀστεροσκοπείου ἀναγγέλλει ἐξ ἄλλου θυέλλας καὶ βροχάς. Ἀσφαλῶς, αὐταὶ θὰ εἶνε προτιμότεραι ἀπὸ τὸν πρωτοφανῆ καύσωνα, ποὺ ἔχει ἀναστατώσει τὸν κόσμον. Ἀπὸ καιροῦ εἰς καιρὸν ἔρχεται, πράγματι, κάποια δροσιὰ ἀπὸ διάφορα σημεῖα, ἀλλ' ἡ ἀτμόσφαιρα ἐξακολουθεῖ νὰ εἶνε βαρειά.

Τὴν περασμένην Τρίτην ἔπεσεν εἰς τὴν περιοχὴν τῆς Ἀγκουλέμης μία κατακλυσμιαία βροχή, ἡ ὁποία διήρκεσεν ἐπὶ ὁλόκληρους ὥρας.

Καὶ ἀπὸ τὴν Ἰταλίαν ἀναγγέλλονται θύελλαι. Εἰς τὸ Καστὲλ Σὰν Πιέτρο, κατὰ τὴν διάρκειαν μιᾶς θυέλλης ἔπεσε βροχή.. κεραυνῶν. Τὸ τελευταῖον αὐτὸ εἶνε, φυσικά, ἐξαιρετικὰ δυσάρεστον. Μία βροχή, περαστικὴ ἄλλωστε καὶ ἡ ὁποία θὰ ἔχῃ ὡς συνέπειαν τὸ δρόσισμα τοῦ καιροῦ, εἶνε προτιμότερα ἀπὸ τὴν ζέστην. Μία βροχὴ κεραυνῶν ὅμως, τόσον συνήθων κατὰ τὴν περίοδον αὐκὴν τοῦ θέρους, δὲν ἠξεύρει κανεὶς ἂν θὰ ἰκανοποιοῦσε περισσότερον τὸν κατηγανακτισμένον ἐναντίον τῆς ζέστης κόσμον.

Εἰδικὸς συνεργάτης παρισινῆς ἐφημερίδος, ἐπὶ τῇ προόψει συχνῶν καταιγίδων κατὰ τὴν περίοδον αὐτήν, ἀνέλαβε νὰ ἐξηγήσῃ εἰς τοὺς Παρισινοὺς τὰ αἴτια, τὰ προκαλοῦντα τὸν κεραυνόν. Ἡ παλαιὰ ἐκδοχή, κατὰ τὴν ὁποίαν ὁ κεραυνὸς εἶνε ἠλεκτρικὴ ἐκκένωσις, προκαλουμένη ἐκ τῆς προστριβῆς δύο νεφῶν, ἡ ἑνὸς νέφους καὶ τοῦ ἐδάφους, κρίνεται ἀνεπαρκὴς ὑπὸ τῆς συγχρόνου φυσικῆς ἐπιστήμης, ἡ ὁποία κατώρθωσε νὰ δώσῃ μίαν νέαν ἱκανοποιητικὴν ἐξήγησιν εἰς τὸ φαινόμενον. Ἡ ἠλεκτρικὴ ἐκκένωσις δὲν προέρχεται ἐκ τῆς προστριβῆς τοῦ ἑνὸς νέφους μὲ τὸ ἄλλο. Ὁ ἠλεκτρισμὸς ὑπάρχει ἤδη εἰς τὸ νέφος ἐκ τῆς προστριβῆς τῶν ἀπείρων σταγόνων, ποὺ τὸ ἀποτελοῦν καὶ τὸ βάρος τῶν ὁποίων τὸ ὠθεῖ πρὸς τὴν γῆν. Ἀρκεῖ λοιπὸν ἡ ἁπλῆ προσέγγισις τοῦ νέφους μὲ ὡρισμένα ἀτμοσφαιρικὰ μόρια, ἠλεκτρισμένα ὑπὸ τὴν ἐπίδρασιν ραδιενεργῶν ὑλῶν τοῦ ἐδάφους, διὰ νὰ γίνῃ ἡ ἐκκένωσις καὶ νὰ πέσῃ ὁ κεραυνός.

Ἐννοεῖται ὅμως ὅτι αἱ ἐξηγήσεις αὐταὶ τοῦ εἰδικοῦ τῆς παρισινῆς ἐφημερίδος δὲν πρόκειται νὰ καθησυχάσουν τὸν κόσμον, εἰς περίπτωσιν κατὰ τὴν ὁποίαν θὰ ἐνσκήψουν θύελλαι καὶ καταιγίδες συνεπείᾳ τῶν ἀτμοσφαιρικῶν συνθηκῶν, ποὺ προκαλοῦν τὸν σημερινὸν καύσωνα. Οἱ ἄνθρωποι δὲν ὑποφέρουν ὀλιγώτερον ἀπὸ τὰς ἰδιοτροπίας καὶ τὴν μῆνιν τῶν φυσικῶν φαινομένων, ὅταν γνωρίζουν τὰ αἴτια ποὺ τὰ προκαλοῦν!

Εἰς τὴν ἀχανῆ καὶ μυστηριώδη Κίναν

Αἱ πολιτικαὶ ζυμώσεις εἰς τὰ Κινεζικ

Θεάματα

ΑΘΗΝΑΙΟΝ. «Ἐπανειλημμένως φορεῖν».
ΑΙΛΙΗΣ. «Ἔτσι εἶναι οἱ γυναῖκες».
ΑΛΚΑΖΑΡ. «Ἡ ἀγάπη κοστίζει».
ΑΛΚΥΟΝ. «Ἡ πόρνη καὶ οἱ παραδόξοι».
ΑΜΦΙΘΕΑ. «Ἡ ἀγάπη μιᾶς ἡμέρας».
ΜΑΡΙΑΝΤΖ. «Ἡ Ἄμπρα πρώτη».
ΟΑΣΙΣ (Σπόρτιν). «Ἀθάνατοι».
ΠΕΡΟΚΕ. «Ἡ πόρνη».
ΡΙΑΤΟ. «Ὁ τρελλοκομεῖο τοῦ Κοζίνου».
ΣΑΒΟΥΑΡ. «Ἄλλο κορίτσι».

Κινηματογράφοι.

ΑΤΤΙΚΟΝ (Κομέδια). «Μία» στὴν ἀγκαλιά σου».
ΑΘΗΝΑ. «Ἡ πιστὴ καὶ ἀξιοθαύμαστη».
ΑΙΓΙΟΝ. «Ὀδηγεῖστε τὴν ἀγάπη».
ΑΛΚΑΖΑΡ. «Ἔτσι εἶναι οἱ ἄντρες».
ΒΕΡΝΤΗΣΗ. «Ἔτσι νὰ τὴ θέλω» Μὲ Ἔντυ Κάντορ.
ΒΙΚΤΩΡΙΑ. «Ὁ γοῦς τῆς ἀνατολῆς».
ΓΚΡΕΧΑ (Ν. Φάληρον). «Τὶ ἀνατρέπουν».
ΕΚΦΕΣΣΑ ΣΑΠΠΕΙΟΥ. «Τὸ βάλε νὰ Πανάγιε».
ΕΛΛΑΣ. «Λόγου θέλω κι' ἀπόψε θὰ πάρω».
ΕΠΤΑΝΗΣΟΣ. «Ἡ ἀγάπη τῶν θυελλῶν».
ΕΣΠΕΡΟΣ. «Ἡ κορόϊδα μου δυστυχία».
ΚΕΝΤΡΟΝ. «Ἀμόνα πρωτεύουσα».
ΚΡΥΣΤΑΛ. «Ἀγάπη πρωτεύουσα».
ΚΡΥΣΤΑΛ (Ν. Φάληρον). «Ἀγάπη πρωτεύουσα».
ΛΥΡΑ. «Ἡ ἀγάπη».
ΜΑΖΕΣΤΙΚ. «Ἡ ἀγάπη τῶν ἀμάξων».
ΜΑΖΕΣΤΙΚ. «Μία νύχτα στὸν Παράδεισο».
ΜΕΤΡΟΝ. «Ἡ ἀγάπη τῶν ἀμάξων».
ΜΙΝΩΣ. «Κορόϊδα μου δυστυχία».
ΟΔΕΟΝ. «Ἡ ἀγάπη τῶν ἀμάξων».
ΠΑΛΛΗΝΙΑΙΑ (Ἑκατομπύλου). «Ἔνα κορίτσι μὲ τὴ μπλοῦζα».
ΠΑΛΛΗΝΙΑΙΑ (Πάτησια). «Λαχταρῶ τοῦ Θεοῦ».
ΠΕΤΡΑ (Λαγκάδι). Βαρυετέ.
ΡΟΞΥ. «Ἡ ἀγάπη τῶν ἀμάξων».
ΣΑΛΑΜΙΝΑ. «Ἀγάπη».
ΣΤΑΛΙΟΝ. «Ἐμμελίνα».

Πειραιώς καὶ Προαστεῖα

ΣΤΑΡΤΕΤΤ (Πειραιώς) Μάνησα τοῦ Ἄντεν.
ΠΟΣΕΙΔΩΝ (Πειραιώς). «Ἡ ἀγάπη τῶν ἀλόγων».
ΑΙΟΛΟΣ (Πειραιώς). «Ἀγάπη τῶν ἀλόγων».
ΑΛΚΥΩΝ (Πειραιώς). «Ἡ ἀγάπη τῶν ἀλόγων».
ΕΛΠΙΣ (Πειραιώς). «Ἡ ἀγάπη τῶν ἀλόγων».
ΕΛΠΙΣ (Ν. Φάληρον). «Ἡ ἀγάπη τῶν ἀλόγων».
ΕΡΑΤΩ (Πειραιώς). «Ἡ ἀγάπη τῶν ἀλόγων».
ΕΡΑΤΩ (Ν. Φάληρον). «Ἡ ἀγάπη τῶν ἀλόγων».
ΕΡΜΗΣ (Πειραιώς). «Ἡ ἀγάπη τῶν ἀλόγων».
ΕΡΜΗΣ (Ν. Φάληρον). «Ἡ ἀγάπη τῶν ἀλόγων».
ΚΕΡΚΥΡΑ (Πειραιώς). «Ἡ ἀγάπη τῶν ἀλόγων».
ΚΕΡΚΥΡΑ (Ν. Φάληρον). «Ἡ ἀγάπη τῶν ἀλόγων».
ΜΑΡΙΝΑ (Πειραιώς). «Ἡ ἀγάπη τῶν ἀλόγων».
ΜΑΡΙΝΑ (Ν. Φάληρον). «Ἡ ἀγάπη τῶν ἀλόγων».
ΠΑΝΑΙΟΝ (Πειραιώς). «Ἡ ἀγάπη τῶν ἀλόγων».
ΠΑΝΑΙΟΝ (Ν. Φάληρον). «Ἡ ἀγάπη τῶν ἀλόγων».
ΠΑΝΔΟΡΑ (Πειραιώς). «Ἡ ἀγάπη τῶν ἀλόγων».
ΠΑΝΔΟΡΑ (Ν. Φάληρον). «Ἡ ἀγάπη τῶν ἀλόγων».
ΣΑΛΑΜΙΝΑ (Πειραιώς). «Ἡ ἀγάπη τῶν ἀλόγων».
ΣΑΛΑΜΙΝΑ (Ν. Φάληρον). «Ἡ ἀγάπη τῶν ἀλόγων».
ΣΤΑΛΙΟΝ (Πειραιώς). «Ἡ ἀγάπη τῶν ἀλόγων».
ΣΤΑΛΙΟΝ (Ν. Φάληρον). «Ἡ ἀγάπη τῶν ἀλόγων».

Ραδιόφωνον

ΒΑΡΣΟΒΙΑ (1345 μ.). 5 μμ. Χορῳδία γυναικῶν. 8 μμ. Λυκόπουλο βαλκάνι. 8.45 μμ. Ἀπόσπασμα ἀπὸ τὸ ὄπερα «Ἡ Ἀγία Ἀναστασία». 9.15 μμ. Ὀρχήστρα. 9.12 μμ. Ἔλεγκο μουσικὴ καὶ τραγούδια. 11.15 μμ. Μουσικὴ χοροῦ. ΒΕΛΓΡΑΔΟ (447 μ.). 8 μμ. Ἐλαφρὸ κοσμικὸ πρόγραμμα. 8.10 μμ. Βιολὶ. 8.40 μμ. Ἀπόσπασμα ἀπὸ τὸ ὄπερα «Ἡ Ἀκόμα». 9.40 μμ. Ὁ χορὸς τῶν ἀγγέλων.

ΒΕΡΛΙΝΗ (356 μ.). 5 μμ. Ἀπόσπασμα ἀπὸ τὸ ὄπερα «Ἡ Ἀγία Ἀναστασία». 8.25 μμ. Ἔλεγκο ἀγόρασμου. 10 μμ. Ἀπόσπασμα ἀπὸ τὸ ὄπερα «Ἡ Ἀγία Ἀναστασία».

ΒΟΥΔΑΠΕΣΤΗ (550 μ.). 5 μμ. Ἀπόσπασμα ἀπὸ τὸ ὄπερα τῆς Ὀπερας. (Ἐπανάληψη). 8.15 μμ. Ἀπόσπασμα ἀπὸ τὸ ὄπερα «Ἡ Ἀγία Ἀναστασία». 9.45 μμ. Δίσκοι. 9.30 μμ. Μουσικὴ ἀφιερωμένη σὲ ἕνα ἐπιφανὲς πρόσωπο. 10.15 μμ. Τὸν Τρίτο. 12.20 πρ. Τραγουδιὰ φρ. ΒΡΟΥΞΕΛΛΕΣ (365 μ.). 1.05 μμ. Ἀπόσπασμα ἀπὸ τὸ ὄπερα «Ἡ Ἀγία Ἀναστασία». 8.10 μμ. Ἀπόσπασμα ἀπὸ τὸ ὄπερα «Ἡ Ἀγία Ἀναστασία». 10.30 μμ. Ἔνα ἔργο τοῦ Ἀλεξ. Δουμᾶ καὶ φοῦγκα. Σκηνικὸ: Δύο σκάνεις. «Ἀμφιθέατρο». Ὁ κόσμος σκάει. Τὰ ἐνοχλητικὰ κοτσέλια ἔξω καὶ ἔξω. Ἀπόσπασμα ἀπὸ τὸ ὄπερα «Ἡ Ἀγία Ἀναστασία». Ἡ φανοῦα ἀπὸ τὶς γυναῖκες σκεπασμένα. Ἡ φανοῦαρία κοὶ τὰ γόδασμα θεραπεύονται ἀπὸ σκληρύνεις μαλακώνουν σὲ τέσσερα σκαστὰ ἀπὸ κὰ ἀνδρεῖα τὰ ἀφαιρέσεις ἀκόμα κοὶ τὰ ἀφαιρέσεις ἀκόμα κοὶ τὰ ἀφαιρέσεις ἀκόμα κοὶ

ΠΡΩΪΑ ΩΡΑ 5Η

ΣΗΜΕΡΟΝ ΚΗΡΥΣΣΕΤΑΙ ΠΑΝΕΡΓΑΤΙΚΗ ΑΠΕΡΓΙΑ ΕΙΣ ΤΗΝ ΚΑΛΛΙΦΟΡΝΙΑΝ

ΑΙΜΑΤΗΡΑΙ ΣΥΓΚΡΟΥΣΕΙΣ

ΑΣΤΥΝΟΜΙΑΣ ΚΑΙ ΑΠΕΡΓΩΝ

ΛΟΝΔΙΝΟΝ, 15 ('Αθην. Πρακτ.). — 'Αγγέλλεται ἐξ Οὐάσιγκτων ὅτι ἡ κατάστασις εἰς τὸν Ἅγιον Φραγκίσκον ἐπεδεινώθη. 'Η Κεντρικὴ Ἐπιτροπὴ τῶν Συνδικάτων ἀπεφάσισε διὰ ψήφων 560 κατὰ 15 τὴν κήρυξιν γενικῆς ἀπεργίας τὴν Δευτέραν. Οὕτω εἰς τοὺς ἤδη 55.000 ἀπεργοὺς ἐργάτας τοῦ 'Αγίου Φραγκίσκου καὶ 40.000 τῶν πόλεων Ὄκλαντ καὶ Χαλάμα θὰ προστεθοῦν καὶ 27.000 ἀκόμη ἐργάται τοῦ λιμένος.

Ἔπτακτα μέτρα λαμβάνονται ὑπὸ τῶν ἀρχῶν πρὸς ἐξασφάλισιν τῶν συγκοινωνιῶν καὶ ἰδίως τῆς τροφοδοτήσεως τῶν πόλεων. 'Η συγκοινωνία εἰς τὴν πόλιν τοῦ 'Αγίου Φραγκίσκου σχεδὸν διεκόπη τελείως, ἐλλείψει βενζίνης.

Οἱ δήμαρχοι πολλῶν γειτονικῶν πόλεων συνῆλθον εἰς σύσκεψιν πρὸς λῆψιν μέτρων ἐξασφαλίσεως τροφίμων, δεδομένου ὅτι ταῦτα πολλαχοῦ ἐξηντλήθησαν τελείως.

'Η ἀστυνομικὴ δύναμις τοῦ 'Αγίου Φραγκίσκου ἐνισχύθη διὰ 2.200 ἀστυνομικῶν καὶ 4.400 στρατιωτῶν. Ἐξ ἄλλου εἰς πρώτην ἀνάγκην θὰ στρατολογηθοῦν 6.000 ἐθνοφύλακες.

Εἰς δῆλην τὴν Πολιτείαν τοῦ 'Αγίου Φραγκίσκου λαμβάνονται ἔκτακτα μέτρα διὰ τὴν συντήρησιν τῶν κατοίκων. Εἰς τὴν Ὄκλαντ αἱ ταραχαὶ ἐπανελήφθησαν καὶ οὕτω ὁ ἀριθμὸς τῶν νεκρῶν εἰς τὴν πόλιν ταύτην ἀπὸ τῆς ἐνάρξεως τῆς ἀπεργίας μέχρι σήμερον ἀνῆλθεν εἰς 8, τῶν δὲ τραυματιῶν εἰς πολλὰς δεκάδας. Εἰς Λὸς Ἄντζελες ἔγινε σύγκρουσις μεταξὺ ἀπεργῶν καὶ ἀπεργοσπαστῶν. Ἐτραυματίσθησαν τέσσαρες βαρέως.

Ὁ δήμαρχος τοῦ 'Αγίου Φραγκίσκου ἐδήλωσεν ὅτι ἡ σημερινὴ κατάστασις εἶς τὴν πόλιν εἶνε ἡ κρισιμωτέρα, τὴν ὁποίαν ἐγνώρισεν ἡ πόλις μετὰ τὴν μεγάλην πυρκαϊάν τοῦ 1906. Τὰ ταξὶ ἐσταμάτησαν. Τὰ τράμ ἐπίσης. Μέγας ἀριθμὸς καταστημάτων καὶ ἑστιατορίων ἔκλεισε. Παρατηρεῖται μεγάλη ἔλλειψις πάγου, ζαχχάρεως, ἀλεύρων, ἐρύζης, πατάτας καὶ ἄλλων τροφίμων. Τὰ λειτουργοῦντα ἀκόμη ἑστιατόρια καὶ ἰδίως τὰ τῶν ξενοδοχείων ἀπαγορεύουν τὴν εἴσοδον εἰς τοὺς μὴ συνήθεις πελάτας των.

Πολλοὶ κάτοικοι μεταβαίνουν μὲ τὰ αὐτοκίνητά των εἰς μακρυνὰς πόλεις πρὸς προμήθειαν τροφίμων, ἀλλὰ διατρέχουν τὸν κίνδυνον διαρπαγῆς καθ' ὁδὸν ἢ ἐπιθέσεως ὑπὸ τῶν ἀπεργῶν. Πολλὰ τοιαῦτα αὐτοκίνητα ἐκρατήθησαν ὑπὸ τῶν ἀπεργῶν καὶ ἐκάησαν.

ΛΟΝΔΙΝΟΝ, 15 (Τηλεγραφικῶς).— Κατὰ τηλεγραφήματα ἐκ Νέας Ὑόρκης, ἡ πανεργατικὴ ἀπεργία μεταδίδεται ραγδαίως καὶ εἰς τὰς πόλεις τοῦ Μεξικανικοῦ κόλπου. Πανταχόθεν λαμβάνονται τηλεγραφήματα ὅτι οἱ πληθυσμοὶ τῶν βιομηχανικῶν κέντρων ὑποφέρουν δεινῶς ἐκ τῆς ἐλλείψεως τροφίμων καὶ πλεῖστα καφενεῖα καὶ μεγάλα ξενοδοχεῖα κλείουν ἐκ τοῦ φόβου ταραχῶν.

Κατὰ τὰς αὐτὰς ἐκ Νέας Ὑόρκης πληροφορίας, φῆμαι κυκλοφοροῦν αὐτόθι ὅτι συμμορίαι κομμουνιστῶν παρασκευάζουν ἐπιθέσεις κατὰ ἐργοστασίων, λεηλασίας καταστημάτων κλπ.

Ἡ ἐπιτροπὴ τῆς διαιτησίας μεταξὺ ἐργατῶν καὶ ἐργοδοτῶν, καταβάλλει ἀπεγνωσμένας προσπαθείας νὰ προλάβῃ τὴν ἐπέκτασιν τῆς ἀπεργίας εἰς ὁλόκληρον τὴν Ἀμερικήν, πιέζουσα ἕλους νὰ φανοῦν συμβιβαστικώτεροι.

ΕΚΛΟΝΙΣΘΗ ΣΟΒΑΡΩΤΑΤΑ Η ΥΓΕΙΑ ΤΟΥ ΧΙΤΛΕΡ;

ΜΙΑ ΑΓΓΛΙΚΗ ΠΛΗΡΟΦΟΡΙΑ

ΛΟΝΔΙΝΟΝ, 15. (Τηλεγραφικῶς). — Πληροφορίαι τοῦ ἀγγλικοῦ τύπου βεβαιοῦν, ὅτι ἐκλονίσθη σοβαρώτατα ἡ ὑγεία τοῦ Χίτλερ, κατόπιν τῶν τελευταίων αἱματηρῶν γεγονότων ἐν Γερμανίᾳ. Ὁ «Φύρερ» ἔχει καταληφθῆ ὑπὸ μελαγχολίας καὶ τὸν συνέχει διαρκὴς φόβος.

Οἱ ἰατροὶ συνιστοῦν εἰς τὸν Χίτλερ μακρὰν ἀνάπαυσιν εἰς ἐξοχήν.

ΛΟΝΔΙΝΟΝ, 15. (Τηλεγραφικῶς). — Κατὰ τὴν χθεσινὴν συγκέντρωσιν τοῦ συνεδρίου τῶν παλαιῶν Ἀγγλων πολεμιστῶν, ὁ στρατηγὸς "Αϊαν Χάμιλτον, ἀρχηγὸς τῶν ἐν Τουρκίᾳ ἀγγλικῶν στρατευμάτων κατὰ τὸν πόλεμον, ἀνεκοίνωσεν εἰς τὸ συνέδριον, ὡς προεδρεύων αὐτοῦ, τὴν ἐκκλησίαν, τὴν ὁποίαν ὁ ὑπάρχηγὸς τοῦ ἐθνικοσοσιαλιστικοῦ κόμματος Ροδόλφος Ἔσς ἀπηύθυνε τὴν παρελθοῦσαν Δευτέραν πρὸς ὅλους τοὺς παλαιοὺς πολεμιστάς.

Ὁ στρατηγὸς ἐτόνισεν, ὅτι θὰ ἐθεώρει ὡς παράλειψιν ἀξιοκατάκριτον ἂν κατὰ τὴν πρώτην αὐτὴν μεγάλην συγκέντρωσιν τῶν παλαιῶν πολεμιστῶν, ἡ ὁποία συνέρχεται μετὰ τὴν ἐν λόγῳ ἐκκλησίαν, δὲν τὴν ἀνεκοίνωνε πρὸς τοὺς "Αγγλους ἐφέδρους, ἐκ τῶν ὁποίων πολλοί, ὑπηρετήσαντες εἰς τὴν Ρηνανίαν κατὰ τὰ πρῶτα μεταπολεμικὰ ἔτη, ἔλαβον τὴν εὐκαιρίαν νὰ γνωρίσουν καλύτερον τὸν γερμανικὸν λαὸν καὶ νὰ ἐκτιμήσουν, ὅτι πραγματικῶς δὲν ἐμπνέεται ἀπὸ φιλοπόλεμα αἰσθήματα.

Ὁ στρατηγὸς προσέθεσεν, ὅτι γνωρίζει προσωπικῶς τὸν Ἔσς, ὁ ὁποῖος εἶνε λαμπρὸς ἄνθρωπος καὶ ἀσφαλῶς εἶνε ειλικρινὴς εἰς τὰς δηλώσεις του. Ὁ ἴδιος δὲ πιστεύει, ὅτι διὰ τῆς ἀλληλεγγύης καὶ τῆς καλῆς πίστεως μεταξὺ τῶν πρώην ἀντιπάλων παλαιῶν πολεμιστῶν ἡ παγίωσις τῆς εἰρήνης θὰ ἐπετυγχάνη πολὺ καλύτερα. Ὁ λόγος τοῦ στρατηγοῦ ἐπευφημήθη.

ΛΟΝΔΙΝΟΝ, 15. ('Αθην. Πρακτ.). — 'Αγγέλλεται ἐκ Βερολίνου, ὅτι ζωηρὰ ἀνησυχία κρατεῖ αὐτόθι ἐπὶ τοῦ ζητήματος τῶν πρώτων ὑλῶν. Τὸ Μέπρος ὅλους τοὺς ἐργάτας καὶ τοὺς ἐργοδότας, συνιστῶν εἰς αὐτοὺς νὰ μὴ κάμουν καταχρηστικὴν πρώτων ὑλῶν εἰς τὰ ἐργοστάσια. Σχεδιάζεται εἰς προσεχὲς μέλλον ὀργάνωσις ἀγῶνος κατὰ τῆς σπατάλης τῶν πρώτων ὑλῶν, ὅστις θὰ διαρκέσῃ περὶ τὰς ἑκατὸν ἡμέρας.

ΤΟ ΖΗΤΗΜΑ ΤΗΣ ΕΙΣΟΔΟΥ ΤΗΣ ΡΩΣΣΙΑΣ ΕΙΣ ΤΗΝ Κ. Τ. Ε

ΓΕΝΕΥΗ, 15. ('Αθην. Πρακτ.). — Τὸ 'Ελβετικὸν Τηλεγραφικὸν Πρακτορεῖον ἀγγέλλει, ὅτι, κατὰ τὰς ὑπαρχούσας πληροφορίας, αἱ μεταξὺ τῶν Κυβερνήσεων ἡμιεπίσημοι διαπραγματεύσεις διὰ τὴν εἴσοδον τῆς Σοβιετικῆς Ρωσσίας εἰς τὴν Κ.Τ.Ε. ἐπροχώρησαν σημαντικῶς. Ἡ εἴσοδος αὕτη, κατὰ πᾶσαν πιθανότητα, θὰ πραγματοποιηθῇ κατὰ τὴν συνήθη σύνοδον τῆς Κοινωνίας τῶν Ἐθνῶν, ἤτις θ' ἀρχίσῃ τὴν 10ην Σεπτεμβρίου.

ΟΙ ΔΙΩΓΜΟΙ ΤΩΝ ΙΣΡΑΗΛΙΤΩΝ

ΕΠΙΣΗΜΟΝ ΤΟΥΡΚΙΚΟΝ ΑΝΑΚΟΙΝΩΘΕΝ

ΡΩΜΗ, 15 (Τηλεγραφικῶς). — Κατὰ τηλεγραφήματα ἐξ 'Αγκύρας, ἐξεδόθη αὐτόθι ἐπίσημον ἀνακοινωθέν, εἰς τὸ ὁποῖον, ἀφοῦ ἐν ἀρχῇ ἐκτίθενται οἱ λόγοι τῆς ἐκ Θράκης καὶ τοῦ ἐσωτερικοῦ τῆς Ἀναστολῆς φυγῆς τῶν Ἑβραίων πρὸς τὴν Κων)πολιν καὶ τὴν Σμύρνην, τονίζεται ὅτι ἡ τάξις ἐπεβλήθη παντοῦ ἐστίας των.

«Τὸ πρόγραμμα τῆς Κυβερνήσεως, προσθέτει τὸ ἀνακοινωθέν, ἀποβλέπει εἰς τὴν ἐξασφάλισιν τῆς γαλήνης καὶ τῆς συμπνοίας μεταξὺ τοῦ πληθυσμοῦ εἰς ὅλην τὴν Τουρκίαν, ἡ ἐφαρμογή του δὲ θὰ ἐπιδιωχθῇ δι' ὅλων τῶν δυνάμεων τοῦ κράτους καὶ παρὰ τοῦ Λαϊκοῦ κόμματος.»

Η ΑΝΟΔΟΣ ΕΙΣ ΤΗΝ ΣΙΡΑ. ΟΣΦΑΙΡΑΝ

ΛΟΝΔΙΝΟΝ, 15 ('Αθην. Πρακτ.). — 'Αγγέλλεται ἐκ Βρυξελλῶν ὅτι τὸ ἀερόστατον, διὰ τοῦ ὁποίου ὁ καθηγητὴς Μὰξ Κόϊνς, συνάδελφος τοῦ Πικάρ, θὰ ἐπιχειρήσῃ νέαν ἄνοδον εἰς τὴν στρατόσφαιραν, μεταφέρῃ σήμερον εἰς Χουρχάβεν τῶν 'Αρδεννῶν, ὁπόθεν θὰ γίνῃ ἡ ἀνύψωσις.

Ὁ κ. Κόϊνς, ὁ ὁποῖος θὰ συνοδεύεται ὑπὸ 23ετοῦς μαθητοῦ τοῦ Πικάρ, δὲν ἀναμένει παρὰ εὐνοϊκὸν καιρὸν ὅπως ἐπιχειρήσῃ τὴν ἄνοδόν του εἰς τὴν στρατόσφαιραν. Ἡ ἄνοδος θ' ἀρχίσῃ περὶ ὥραν 4ην πρωΐ τὴν καὶ θὰ συνεχισθῇ ἐπὶ δέκα ἕως δεκαπέντε ὥρας. Δὲν θὰ γίνῃ ἀπόπειρα καταρρίψεως τοῦ προηγουμένου ρεκόρ ὕψους, ἀλλ' ἡ ἄνοδος θὰ ἔχει ἀποκλειστικῶς ὡς σκοπὸν τὴν μελέτην τῶν κοσμικῶν ἀκτίνων τῆς στρατοσφαίρας.

ΑΙ ΤΕΛΕΥΤΑΙΑΙ ΕΙΔΗΣΕΙΣ ΤΗΣ ΝΥΚΤΟΣ

Η ΒΟΥΛΗ ΘΑ ΔΙΑΔΗΛΩΣΗ ΑΥΡΙΟΝ ΕΜΜΟΝΗΝ ΕΙΣ ΤΗΝ ΨΗΦΙΣΙΝ ΤΩΝ ΕΠΙΜΑΧΩΝ ΝΟΜΟΣΧΕΔΙΩΝ

Η ΓΕΡΟΥΣΙΑ ΘΑ ΖΗΤΗΣΗ ΚΟΙΝΗΝ ΣΥΝΕΔΡΙΑΣΙΝ ΤΩΝ ΝΟΜΟΘΕΤΙΚΩΝ ΣΩΜΑΤΩΝ ΔΙΑ ΤΟ ΕΚΛΟΓΙΚΟΝ

Η ΑΛΗΘΕΙΑ ΕΠΙ ΤΩΝ ΔΙΕΞΑΧΘΕΙΣΩΝ ΣΥΝΕΝΝΟΗΣΕΩΝ

ΠΡΟ ΤΗΣ ΑΠΟΡΡΙΨΕΩΣ ΤΟΥ ΝΟΜΟΣΧΕΔΙΟΥ ΥΠΟ ΤΗΣ ΓΕΡΟΥΣΙΑΣ

Ὡς ἔχομεν ἤδη ἀναγράψει, ἡ Βουλή, κατὰ τὴν αὐριανὴν αὐτῆς συνεδρίασιν, θὰ λάβῃ ἐπισήμως γνῶσιν τῶν τροποποιήσεων, τὰς ὁποίας ἐπέφερεν ἡ Γερουσία εἰς τὸ νομοσχέδιον περὶ ἐπετηρίδος καὶ θὰ ἀποφασίσῃ ὅπως ἐμμείνῃ εἰς αὐτὸ ὡς ὑπ' αὐτῆς ἀρχικῶς εἶχε ψηφισθῆ.

Ὅσον ἀφορᾷ τὸ ἐκλογικὸν νομοσχέδιον, ἡ περὶ ἀπορρίψεώς του προχθεσινὴ ἀπόφασις τῆς Γερουσίας θ' ἀνακοινωθῇ εἰς τὴν Βουλὴν αὔριον καὶ ἀμέσως μετὰ τὴν ὑπὸ τοῦ Β' Νομοθετικοῦ Σώματος ἐπικύρωσιν τῶν πρακτικῶν τῆς συνεδριάσεως τοῦ Σαββάτου. Συνεπῶς ἡ ἀπόφασις τῆς Βουλῆς περὶ ἐμμονῆς της εἰς τὸ νομοσχέδιον τοῦτο θὰ ληφθῇ μάλλον κατὰ τὴν μεθαυριανὴν συνεδρίασίν της. Ἐν τοιαύτῃ περιπτώσει τὸ Συνταγματικὸν δίμηνον διὰ μὲν τὸ πρῶτον νομοσχέδιον θὰ συμπληρωθῇ τὴν 17ην Σεπτεμβρίου διὰ δὲ τὸ δεύτερον τὴν 18ην ἰδίου μηνός.

Οἱ κύκλοι τῆς Ἀντιπολιτεύσεως ἐπέμενον χθὲς, ὅτι ἡ Γερουσία εὐθὺς ὡς ἡ Βουλὴ λάβῃ τὴν ἀπόφασίν της περὶ ἐμμονῆς εἰς τὴν ψήφισιν τοῦ ἐκλογικοῦ νομοσχεδίου θὰ ζητήσῃ διὰ τοῦ προέδρου αὐτῆς κοινὴν ἐπ' αὐτοῦ συνεδρίασιν. Ἐπὶ τοῦ νομοσχεδίου περὶ ἐπετηρίδος δὲν πρόκειται, ὡς εἶνε ἤδη γνωστὸν, νὰ ζητηθῇ κοινὴ συνεδρίασις τῶν δύο Σωμάτων.

Η ΑΠΟΦΑΣΙΣ ΤΗΣ ΓΕΡΟΥΣΙΑΣ

Οἱ πολιτικοὶ κύκλοι ἐχαρακτήριζον ὡς ἐντελῶς ἀσυστάτους τὰς προσπαθείας τοῦ ἀντιπολιτευομένου τύπου νὰ παραστήσῃ ὡς παλινῳδίαν τῆς Κυβερνήσεως τὴν δήλωσιν τοῦ κ. ὑπουργοῦ τῶν Ἐσωτερικῶν κατὰ τὴν προχθεσινὴν συνεδρίασιν τῆς Γερουσίας ὅτι ἀποσύρει τὰς ἐπὶ τοῦ ἐκλογικοῦ νομοσχεδίου τροπολογίας του περὶ καθιερώσεως τοῦ σφαιριδίου καὶ περὶ τοῦ ἑνιαίου τῆς ἐκλογικῆς περιφερείας Θεσσαλονίκης — Κιλκίς. Ἀντιθέτως, ἐτονίζετο ὑπὸ τῶν κύκλων τούτων, ὁ κ. ὑπουργὸς τῶν Ἐσωτερικῶν, ὑποβαλὼν τὰς τροπολογίας ταύτας, παρέσχεν ἐν ἐπὶ πλέον δείγμα τῶν διαλλακτικῶν διαθέσεων, ὑπὸ τῶν ὁποίων διαπνέεται ἡ Κυβέρνησις διὰ τὴν ἐπίτευξιν μιᾶς συμφωνίας τοῦ πολιτικοῦ κόσμου. Ἀλλ' εἰς τὴν ὑποβολὴν τῶν τροπολογιῶν τούτων καὶ τὴν δήλωσιν τοῦ κ. Γιαννοπούλου, ὅτι ἡ Κυβέρνησις δὲν θὰ ἐπωφεληθῇ τῆς σημερινῆς ἐκπνοῆς τοῦ συνταγματικοῦ 40ημέρου διὰ νὰ θεωρήσῃ τὸ νομοσχέδιον ὡς ψηφισθὲν ὑπὸ τῆς Γερουσίας, τινὲς μὲν τῶν κ.κ. γερουσιαστῶν ἀπήντησαν μὲ ἐκδήλωσιν δυσπιστίας, ἄλλοι δὲ, οἱ ἐνδιαφερόμενοι διὰ τὸ ἀναλογικὸν, ἐξήντλησαν πᾶσαν ἀντίδρασιν κατὰ τῆς ψηφίσεως τοῦ νομοσχεδίου, ἔστω καὶ τροπολογημένου.

Ὑπὸ τοιαύτας συνθήκας ἐπεβάλλετο εἰς τὸν κ. ὑπουργὸν νὰ ἀποσύρῃ καὶ τὰς τροπολογίας καὶ τὴν μετ' αὐτῶν γενομένην δήλωσιν.

Τὸ γραφὲν, ὅτι ὁ ὑπουργὸς τῆς Προνοίας κ. Κύρκος, ἐπικοινωνήσας μετὰ τοῦ κ. Πρωθυπουργοῦ τηλεφωνικῶς, προεκάλεσε παραγγελίαν αὐτοῦ ὅπως ἀποσυρθοῦν αἱ τροπολογίαι, εἶνε ἀπολύτως ἀνακριβές.

Ὁ κ. Πρωθυπουργὸς, ἐρωτηθεὶς σχετικῶς, ἀπήντησεν, ὅτι αἱ ὑποβληθεῖσαι ὑπὸ τοῦ κ. Γιαννοπούλου τροπολογίαι δὲν ἀφίσταντο τῶν ἰδικῶν του ἀπόψεων.

ΔΗΛΩΣΕΙΣ ΤΟΥ κ. ΓΙΑΝΝΟΠΟΥΛΟΥ

Ὁ ὑπουργὸς τῶν Ἐσωτερικῶν κ. Γιαννόπουλος προέβη σχετικῶς εἰς τὰς κάτωθι ἀνακοινώσεις :

— "Ολαι αἱ μέχρι σήμερον ἐνέργειαι καὶ πράξεις τῆς Κυβερνήσεως ἀπέβλεψαν εἰς τὴν κατάλυσιν προάστιον τῶν συμφερόντων τοῦ λαοῦ. Ἐπιστεύαμεν δὲ καὶ πιστεύομεν καὶ σήμερον ἀκόμη ὅτι τὰ συμφέροντα τοῦ λαοῦ προστατεύονται καὶ διασφαλίζονται διὰ τῆς γαλήνης τοῦ τόπου. Ἠκολουθήσαμεν τὴν πολιτικὴν ταύτην, παραβλέψαντες καὶ ἐνδεχομένας ζημίας κομματικάς. Ἐκ τοιούτων ἐλατηρίων ἀληθινῶν, ἐπεζητήσαμεν χθὲς εἰς τὴν Γερουσίαν τὴν συνεννόησιν τοῦ πολιτικοῦ κόσμου. Τὰ πράγματα εἶνε γνωστὰ καὶ δὲν ἐπιδέχονται διαστροφὴν, ὡς ἐπιχειρεῖται παρὰ τοῦ ἀντιπολιτευομένου τόπου. Ἐκάμαμεν τὴν πρότασιν περὶ ἀναβολῆς τῆς ἐπιψηφίσεως τοῦ νομοσχεδίου διὰ τὴν συνεδρίασιν τῆς Τρίτης, ἀποδεχθέντες δύο σοβαρωτάτας τροπολογίας ἐπὶ τούτου. Ἀπεδέχθημεν δὲ τὰς δύο τροπολογίας, τὴν καθιέρωσιν δηλαδὴ τοῦ σφαιριδίου καὶ τὴν τροπολογίαν καθ' ἣν ὁ συσταθησόμενος νομὸς Κιλκὶς δὲν ἐπρόκειτο νὰ ἀποτελέσῃ ἰδίαν ἐκλογικὴν περιφέρειαν, ἀλλὰ θὰ παρέμενεν ἐν τῇ αὐτῇ ἐκλογικῇ περιφερείᾳ τοῦ νῦν νομοῦ Θεσσαλονίκης, καὶ τοῦτο διὰ νὰ καταδηλωθῇ ἡ καλὴ ἡμῶν πίστις, ὅτι ὁ νομὸς Κιλκὶς γίνεται ὄχι δι' ἐκλογικοὺς τάχα σκοποὺς, ἀλλὰ διὰ τὴν καλυτέραν ἐξυπηρέτησιν τῶν διοικητικῶν ἀναγκῶν τῆς περιφερείας Κιλκίς.

»Ἀλλὰ ἡ διατύπωσις τῶν τροπολογιῶν τούτων, ὥστε νὰ περιληφθοῦν εἰς τὸ ὑπὸ ψήφισιν νομοσχέδιον, ἰδίᾳ δὲ ἡ διατύπωσις τῶν τροπολογιῶν τῶν ἀναφερομένων εἰς τὸ σφαιρίδιον, ἀπαιτεῖ χρόνον τινὰ καὶ διὰ τοῦτο ἀκριβῶς ἐζητήθη ἡ ἀναβολὴ τῆς συζητήσεως διὰ τὴν ἐπομένην συνεδρίασιν, μὲ τὴν ρητὴν δήλωσιν ὅτι ἡ Κυβέρνησις δὲν θὰ ἔκαμνε χρῆσιν τῆς συνταγματικῆς διατάξεως περὶ τῆς τεσσαρακονθημέρου προθεσμίας, ἡ ὁποία λήγει μεθαύριον, ὄχι ἐξ ὑπαιτιότητος ἡμῶν, ἀλλὰ τῆς Γερουσίας, ἡ ὁποία ἐπίτηδες, ὡς γνωστὸν, ἐκράτησε τὸν ὁμοσχέδιον διὰ τὰς τελευταίας ἡμέρας, μὲ τὸν σκοπὸν νὰ ἐπανέλθῃ εἰς τὴν Βουλὴν ὅσον τὸ δυνατὸν ὀψιαίτερον.

»Ἡ Γερουσία ὅμως ἀντέδρασε κατὰ τῆς συνδιαλλακτικῆς αὐτῆς προτάσεώς μας, ὅπως καὶ ἀπὸ τοῦ βήματος τὸ ἐτόνισα, κατόπιν δὲ τῆς ἀντιδράσεως ταύτης ἐνόμισα ὅτι ὀφείλον νὰ ἀποσύρω τὴν πρότασίν μου, ἀφοῦ διέγνωσα ὅτι καὶ μετὰ τὴν γενναίαν αὐτὴν ὑποχώρησίν μας, ἡ Γερουσία εἶχε προαποφασίσει τὴν ἀπόρριψιν τοῦ νομοσχεδίου καὶ δὲν ἐπεδίωκε διὰ τῆς συζητήσεώς του ἄλλο τι ἢ νὰ ἀποσείσῃ τὰς ἐναντι τῆς Κοινῆς Γνώμης εὐθύνας τοῦ πολιτικοῦ κόσμου, τοῦ ὁποίου τὴν θέλησιν ἐν προκειμένῳ διηρμήνευε».

Η ΕΝΤΥΠΩΣΙΣ

Ὑπὸ τῶν πολιτικῶν κύκλων ἐτονίζετο τὴν νύκτα ὅτι, ἐφ' ὅσον καὶ τοῦ μεγαλυτέρου ἐκ τῶν κομμάτων τῆς ἀντιπολιτεύσεως, τοῦ κόμματος τῶν Φιλελευθέρων, συμπίπτει ἡ προτίμησις ὑπὲρ τοῦ πλειοψηφικοῦ καὶ δὴ κατὰ τὴν δήλωσιν τοῦ κ. Σοφούλη εἰς τὴν Γερουσίαν, πλειοψηφικοῦ μὲ εὐρεῖαν ἐκλογικὴν περιφέρειαν, μόνον στενῶς κομματικοὶ ὑπολογισμοὶ εἶνε ἐκεῖνοι, οἱ ὁποῖοι ὡδήγησαν τὴν πλειοψηφίαν τῆς Γερουσίας εἰς τὸ ν' ἀπορρίψῃ τὸ νομοσχέδιον. Ἡ ἀντιπολίτευσις, λαμβάνουσα τὴν ἀπόφασιν περὶ ἀπορρίψεως, ἀπέδειξε διὰ μίαν ἀκόμη φορὰν ὅτι δὲν ἐπιθυμεῖ τὴν συνεννόησιν τοῦ πολιτικοῦ κόσμου.

Τὰ πλεονεκτήματα τοῦ πλειοψηφικοῦ μὲ εὐρεῖαν ἐκλογικὴν περιφέρειαν εἶνε τόσον κατάδηλα, ὥστε νὰ μὴ δύνανται νὰ εὐσταθήσουν τὰ ἐναντίον του λεχθέντα. Ὑπὸ ὡρισμένων μάλιστα πολιτικῶν κύκλων ἐτονίζετο ὅτι εὐκταῖον θὰ ἦτο αἱ ἐκλογικαὶ περιφέρειαι νὰ καθωρίζοντο ἀκόμη μεγαλύτεραι, ὥστε ἡ ὅλη χώρα νὰ ἀποτελέσῃ δέκα καὶ μόνον ἐν συνόλῳ μὲ ταὐτόχρονον περιορισμὸν τοῦ ἀριθμοῦ τῶν βουλευτῶν εἰς 150. Ἀλλὰ τὸν περιορισμὸν τοῦτον δὲν τὸν ἐπιτρέπει τὸ Σύνταγμα, καθορίζον τὸ κατώτατον ὅριον τοῦ ἀριθμοῦ τῶν βουλευτῶν εἰς 200 καὶ τὸ ἀνώτατον εἰς 250.

ΑΙ ΜΕΤΑΒΟΛΑΙ ΤΩΝ ΑΝΩΤΕΡΩΝ ΔΙΟΙΚΗΣΕΩΝ ΕΙΣ ΤΟΝ ΣΤΡΑΤΟΝ

Ἐκ τοῦ ὑπουργείου τῶν Στρατιωτικῶν ἐδόθη χθὲς πρὸς δημοσίευσιν τὸ κάτωθι ἀνακοινωθὲν ἐν σχέσει μὲ τὰς μεταβολὰς τῶν ἀνωτέρων διοικήσεων:

«Αἱ ἀναγραφεῖσαι εἰς προχθεσινὰς ἐφημερίδας τῆς ἀντιπολιτεύσεως πληροφορίαι περὶ μεταβολῶν εἰς τὰς ἀνωτέρας διοικήσεις τοῦ στρατοῦ εἶνε ἀναληθεῖς. Αἱ μόναι μεταβολαί, αἱ ὁποῖαι πρόκειται νὰ γίνουν τὴν Τετάρτην, εἶνε ὁ διορισμὸς τοῦ βουλευτοῦ κ. Ροδοπούλου ὡς ὑφυπουργοῦ τῶν Στρατιωτικῶν καὶ τοῦ στρατηγοῦ Γεν. Διευθυντοῦ τοῦ ὑπουργείου Α. Πρωτοσυγκέλου ὡς ὑπαρχηγοῦ τοῦ Γενικοῦ Ἐπιτελείου.

»Διὰ τὴν μετάθεσιν τοῦ κ. ἀρχηγοῦ τοῦ Γεν. Ἐπιτελείου ἢ τῶν κ.κ. διοικητῶν Σωμάτων Στρατοῦ οὔτε ἔγινε σκέψις οὔτε πρόκειται νὰ γίνῃ.»

Η ΕΛΛΗΝΟΣΕΡΒΙΚΗ ΕΜΠΟΡΙΚΗ ΣΥΜΒΑΣΙΣ

ΕΝΕΚΡΙΘΗ ΤΟ ΣΧΕΔΙΟΝ

Πληροφορούμεθα, ὅτι συνεπληρώθη ἡ μελέτη τοῦ σχεδίου τῆς νέας μεταξὺ Ἑλλάδος καὶ Νοτιοσλαυΐας ἐμπορικῆς συμφωνίας, τὸ ὁποῖον κατηρτίσθη κατὰ τὰς διεξαχθείσας ἐν Βελιγραδίῳ διαπραγματεύσεις.

Τὸ σχέδιον ἐνεκρίθη μέ τινας ἐλαφρὰς μεταβολὰς ἐπὶ ὡρισμένων λεπτομερειακῶν σημείων του. Αἱ τροποποιήσεις αὗται πιστεύεται, ὅτι θὰ γίνουν ἀποδεκταὶ ὑπὸ τῆς Νοτιοσλαυϊκῆς κυβερνήσεως, ὥστε νὰ ἐλπίζεται ἡ ὑπογραφὴ τῆς συμφωνίας νὰ πραγματοποιηθῇ ἐντὸς ὀλίγων ἡμερῶν.

Ἐν τῷ μεταξὺ ἐπαναλαμβάνονται ἐντὸς ὀλίγων ἡμερῶν εἰς τὸ Βουκουρέστιον αἱ διαπραγματεύσεις διὰ τὴν σύναψιν τῆς νέας ἑλληνορρουμανικῆς ἐμπορικῆς συμβάσεως, ἀναχωρούντος πρὸς τοῦτο εἰς τὴν Ρουμανικὴν πρωτεύουσαν τοῦ γραμματέως τοῦ Συμβατικοῦ Τμήματος τοῦ ὑπουργείου Ἐξωτερικῶν κ. Χατζηβασιλείου.

ΠΝΙΓΜΟΣ ΔΩΔΕΚΑ ΕΚΔΡΟΜΕΩΝ;

Χθὲς τὴν πρωΐαν ὁμὰς 14 νέων ἐξέδραμεν εἰς Βάρην. Τὸ ἀπόγευμα οἱ 12 τούτων, ἐπιβάντες μὲ τὰ μαγιὸ των λέμβου, ἐξέδραμον εἰς τὴν ἀντίπεραν νῆσον, ἐνῷ οἱ ἄλλοι δύο παρέμειναν ὡς φύλακες τῶν ἐνδυμάτων των. Ἐπειδὴ μέχρι τῶν νυκτερινῶν ὡρῶν οὔτοι δὲν ἐπανῆλθον, ἐκφράζονται φόβοι περὶ πνιγμοῦ των, καθ' ὅσον εἰς τὴν περιοχὴν ἐκείνην ἐπεκράτει θαλασσοταραχή. Τὸ Λιμεναρχεῖον Πειραιῶς, εἰδοποιηθὲν, ἀπέστειλε ρυμουλκὸν, ὅπως προβῇ εἰς ἔρευναν.

ΠΡΩΤΟΤΥΠΟΣ ΕΞΟΦΛΗΣΙΣ ΛΟΓΑΡΙΑΣΜΟΥ

Εἰς τὴν ὁδὸν Καραγεώργη τῆς Σερβίας καὶ ἔξωθι ἀκριβῶς τῶν γραφείων τῆς ἑταιρείας Ἱπποδρομιῶν, ὁ Παντελῆς Μιχαηλίδης ἐτραυμάτισε σοβαρῶς τὸν ὑπάλληλον τῆς Γερουσίας Γ. Γιάννου, λακτίσας αὐτὸν κατ' ἐπανάληψιν εἰς τὸ ὑπογάστριον, ἕνεκα χρηματικῶν διαφορῶν.

Ὁ δράστης συνελήφθη, ὁ δὲ τραυματισθεὶς μετεφέρθη εἰς τὸν Σταθμὸν Α' Βοηθειῶν καὶ ἐκεῖθεν εἰς τὸ Δημοτικὸν Νοσοκομεῖον. Ἡ κατάστασίς του εἶνε σοβαρωτάτη.

Ἀπὸ τὴν ἐνεργηθεῖσαν ἀνάκρισιν ἐξηκριβώθη ὅτι ὁ Γιάννου, πρὶν γίνῃ ὑπάλληλος τῆς Γερουσίας, ἦτο μικρέμπορος καὶ διετήρει κατάστημα ἐπὶ τῆς ὁδοῦ Ἀκομινάτου, ἀπὸ τὸ ὁποῖον εἶχεν ἀγοράσει ὁ Μιχαηλίδης ἐμπορεύματα ἀξίας 1200 δραχμῶν ἐπὶ πιστώσει. Ὁ Μιχαηλίδης ἔδωσεν ἔναντι εἰς τὸν Γιάννου 800 δραχμὰς, ἀλλὰ κατόπιν ἠρνήθη νὰ καταβάλῃ τὸ ὑπόλοιπον, ἰσχυριζόμενος ὅτι διεξεύχθη τὴν σύζυγόν του καὶ δὲν εἶνε ὑποχρεωμένος νὰ πληρώσῃ τὰς τουαλέττας της. Τὸ διαζύγιον ὅμως ἦτο ἐφεύρεσις τοῦ Μιχαηλίδη, διότι ὁ Γιάννου συνήντησεν αὐτὸν μετὰ τῆς συζύγου του ἔξωθι τῶν γραφεί