ΤΙΜΗ ΦΥΛΛΟΥ ΔΡΧ. 1

ΔΙΕΥΘΥΝΤΗΣ
ΣΤΕΦ. Ι. ΠΕΣΜΑΖΟΓΛΟΥ

ΓΡΑΦΕΙΑ:
Ἐν Ἀθήναις Πανεπιστημίου 53, Τηλ. 3-01 καὶ 21. Ἐν Πειραιεῖ: Ἐφημ. «Σφαῖρα» τηλ. 36. Ἐν Θεσ)νίκῃ: ὁδ. Πλάτωνος (διαστ. Ἐγνατίας). Ἐν Πάτραις: Κορίνθου 98Α τηλ. 1-98. Τυπογραφεῖα: Στοὰ Πεσμαζόγλου., ΤΗΛΕΓΡ. ΔΙΕΥΘΥΝΣΙΣ: "ΠΡΩΙΑΝ,

ΟΚΤΑΣΕΛΙΔΟΣ

ΑΘ.. Ε' ΑΡ. 1717

Η ΠΡΩΪΑ

ΚΥΡΙΑΚΗ
28
ΣΕΠΤΕΜΒΡΙΟΥ 1930
Ἀνατ. ἡλ. 6.20'. Δύσις ἡλ. 6.11'.
ΧΑΡΙΤΩΝΟΣ ΟΜΟΛΟΓΗΤΟΥ

Ο ΚΑΙΡΟΣ
Θερμ. μεγ. 25.9, ἐλαχ. 17.6. Ὑγρ. μετρία. "Ανεμοι: ἀσθενεῖς. Θάλασσα Κρητικὸν σχεδὸν γαληνιαία
ΒΑΡΟΜΕΤΡΟΝ: 762.9

Η ΑΠΟΛΟΓΙΑ ΤΟΥ κ. ΒΕΝΙΖΕΛΟΥ

Ὁ λόγος τοῦ κ. Πρωθυπουργοῦ ἐν τῷ γεύματι τῆς Λέσχης τῶν Φιλελευθέρων, εἶχε δύο βασικὰ ἑπιτεύγματα: Πρῶτον ἦτο σχοινοτενὲς. Δεύτερον, ἐστερεῖτο ἐμπνεύσεως. Ἐστερεῖτο παλμοῦ. Ἠτο μακρύτερον λόγος πολιτικὸς περισσότερον λόγος πολιτικῆς ἀλληγορίας. Ἀλλ' ὅτι ἠλαττώθη ἡ ἀπήχησις τῶν λόγων τοῦ κ. Βενιζέλου, ὅτι τὰ φορολογικὰ βάρη τοῦ Ἑλληνικοῦ Λαοῦ, ὅτι ὁ Λαὸς σήμερον ὑποφέρει ὀλιγώτερον ἢ ἐπὶ τῆς Οἰκουμενικῆς, ὅτι ἡ Ἀγροτικὴ Τράπεζα ἔδωκε περισσότερα δάνεια εἰς τὴν Ἐθνικὴν Τράπεζαν ἀπὸ ὅσα ἐξυπήρετει καὶ τὴν γεωργικὴν πίστιν, ὅτι διετηρήσαμεν τὴν εἰρήνην ἢ ἀπλῶς τὴν ἰσοπαλίαν πρὸς ἀπέναντι τῆς Τουρκίας, ὅτι, τέλος πάντων, ἤγειναι ἡ Ἑλλὰς εὐημερίστερος, οὐδεὶς δύναται νὰ τὸ ἀμφισβητήσῃ. Δὲν ἰσχυρίσθη δὲ τὸ ἀντίθετον οὔτε αὐτὸς ὁ κ. Βενιζέλος. Ἁπλῶς ἠρκέσθη νὰ παραθέσῃ εἰς πολὺ ἀπώτερον μέλλοντα τὴν ἡμέραν τῆς εὐδαιμονοποιήσεως τῆς Ἑλλάδος. Ἐν τῷ μεταξὺ πρέπει νὰ παρέλθῃ ἡ παγκόσμιος κρίσις, ἐντὸς τῆς ὁποίας ἡμεῖς καὶ κινούμεθα καὶ ἐσμέν.

Εἶναι ἀληθὲς ὅτι κατὰ τὴν ἀπουσίαν τοῦ κ. Πρωθυπουργοῦ ἐλάβομεν ἐξήντα νὰ ἐκμεταλλευθῶν τὴν δυστυχίαν τῶν γεωργῶν πληθυσμῶν τῆς Πελοποννήσου καὶ τῆς Μακεδονίας καὶ εἶναι ἀληθὲς ὅτι αἱ κίτρινοι ἐκημερίδες τοῦ δημοκρατικοῦ στρατοπέδου ἐξήντησαν νὰ ὑπονομεύσουν τὸν ἀπουσιάζοντα ἀρχηγὸν τῆς σπαρασσομένης παρατάξεως ἐπεύνεσαι μέτρα, τῶν ὁποίων ἡ πραγματοποίησις δὲν εἶναι μέγα ἀνθρώπως, ἀλλὰ καὶ ἀδύνατος, λόγῳ τῶν συνθηκῶν ὑπὸ τὰς ὁποίας ζῇ ἡ Ἑλλάς. Ἀλλ' ὅπως καὶ ἄλλοτε ἐτονίσαμεν, ἡ τακτικὴ αὐτὴ τῆς καταδημαγωγήσεως δὲν εἶναι νέα. Ἔν τινι μέτρῳ δὲ εἶναι ἡ τακτικὴ αὐτοῦ τούτου τοῦ κ. Βενιζέλου προεκλογικῶς. Ἐὰν ὁ κ. Βενιζέλος ἦτο εἰλικρινέστερος, θέλομεν νὰ εἴπωμεν λιτότερος εἰς ὑποσχέσεις πρὸ τῶν ἐκλογῶν, ἐὰν δὲν ἐπέμενε νὰ ἐμφανίσῃ ἑαυτὸν ὡς θαυματοποιὸν καὶ Μεσσίαν, ἐὰν ἐπολέμει τοὺς ἀντιπάλους του μὲ ὀλιγώτερον ὑπουλα ὅπλα, θὰ ἐδικαιοῦτο νὰ διαμαρτύρεται σήμερον. Φερίζει ὅμως ὅ,τι ἔσπειρε. Πρέπει δὲ νὰ τὸ εἴπωμεν πρὸς τιμὴν τῶν ἐν τῇ ἀντιπολιτεύσει κοινοβουλευτικῶν ἀρχηγῶν, ὅτι οὐδεὶς ἐξ αὐτῶν ἐνέχεται εἰς τὴν ἀκόλαστον δημαγωγικὴν κίνησιν τῶν τελευταίων ἑβδομάδων καὶ ὅτι ὁ ἐναντίον τοῦ Ὑπουργείου ἀγὼν διεξάγεται ἀκυβέρνητος ὑπὸ στοιχείων κατὰ τὸ μᾶλλον καὶ ἧττον ἀσήμων.

Ὅτι ἡ Ἑλληνικὴ κρίσις συνάπτεται πρὸς τὴν διεθνῆ κρίσιν, πρὸς τὴν κρίσιν τῆς Ἀμερικῆς καὶ τῆς Εὐρώπης εἶναι ἀναντίρρητον. Λυπηρὸν μόνον εἶναι ὅτι τόσον ὁ κ. Βενιζέλος ὅσον καὶ οἱ συνεργάται του ἐβράδυναν τόσον νὰ ὁμολογήσουν τὴν ἐδῶ κρίσιν, μερικὰ δὲ κυβερνητικὰ φύλλα, ἀπηχοῦντα τὰς γνώμας τοῦ ἀρχηγοῦ αὐτῶν Φιλελευθέρων, ἐπανηὐρίσκαν πρὸ τινων μηνῶν τὴν πτῶσιν τοῦ τιμαρίθμου καὶ τὴν εὐδαιμονίαν τοῦ Ἑλληνικοῦ Λαοῦ. Ἀλλ' ὅτι ἡ κρίσις ἡ ἐν Ἑλλάδι εἶναι ὀλιγώτερον δεινὴ ἀπὸ τὴν κρίσιν τὴν ὁποίαν διέρχονται τὰ ἄλλα ἔθνη, εἶναι αὐθαίρετος καὶ ἀστήρικτος ἰσχυρισμός. Ἐν πάσῃ δὲ περιπτώσει ἡ κρίσις αὐτὴ δὲν πρόκειται ν' ἀντιμετωπισθῇ μ' ἐντυπωτικὰ τινα μέτρα ὡς ἡ περὶ μειώσεως τοῦ τόκου προεξοφλήσεως φιλοδεία. Ἡ κρίσις ἡ Ἑλληνικὴ θ' ἀντιμετωπισθῇ διὰ μέτρων ἐσκεμμένων, μελετημένων, μέτρων συνηρμοσμένων ἐν προγράμματι. Τοιοῦτον δὲ πρόγραμμα δὲν εἴδαμεν νὰ διαγράφεται εἰς τὸν χθεσινὸν λόγον τοῦ κ. Βενιζέλου, ὅστις κυρίως ἐρρέντισε δι' αὐτοῦ ν' ἀποδείξῃ ὅτι κατὰ τὴν παρελθοῦσαν διετίαν εἰργάσθη ἀόκνως καὶ τελεσφόρως, ἀναγνώσας μάλιστα τὸν πίνακα τῶν περιεχομένων εἰς τὴν Ἐφημερίδα τῆς Κυβερνήσεως νόμων καὶ διαταγμάτων. Φαντάζόμεθα ὁπωσδήποτε ὅτι τὸ πρόγραμμα τοῦτο θ' ἀρχίσῃ καταρτιζόμενον ἀπὸ τῆς σήμερον ἢ ἀπὸ τῆς αὔριον καὶ ὅτι δὲν θὰ διαπνέεται ἀπὸ τὴν ἀλέγιστον ἐκείνην αἰσιοδοξίαν, ἡ ὁποία εἶναι χειροτέρα καὶ αὐτῆς τῆς ἀπαισιοδοξίας. "Ολοι θέλομεν ἡ Ἑλλὰς νὰ ζήσῃ καὶ νὰ προκοπῇ. Ἀλλ' ἡ προκοπὴ τῆς Ἑλλάδος δὲν δύναται νὰ παραμερίσῃ τὴν δύναμιν τῶν νόμων μιᾶς φυσικῆς ἐξελίξεως, πρέπει δὲ νὰ καταβληθῇ προσοχὴ ὅπως τὰ «παραγωγικὰ» δάνεια συνάπτωνται κατ' ἀριθμὸν χρονικὰ διαστήματα, διότι ἡ ἀποδοτικότης τῶν ἔργων τὰ ὁποῖα κατασκευάζονται ἢ θὰ κατασκευασθοῦν δι' αὐτῶν δὲν εἶναι ἄμεσος —θέλομεν νὰ εἴπωμεν θὰ εἶναι βραδεῖα, ἐνῷ ἄμεσος εἶναι ἡ αὔξησις τῶν διὰ τὴν ἐξυπηρέτησιν τοῦ δημοσίου χρέους δαπανῶν.

Ἐννοεῖται ὅτι δι' ὅσων σήμερον γράφομεν γενικῶς, δὲν ἐξαντλοῦμεν τὸ θέμα: Ἐπιφυλασσόμεθα ὅθεν, ἂν κρίνωμεν τοῦτο μᾶλλον ἐπιβεβλημένον, ν' ἀσχοληθῶμεν μᾶλλον ἐκτενῶς ἐπὶ λεπτομερειῶν τῆς πρωθυπουργικῆς «ἀπολογίας».

ΤΟ ΛΟΝΔΙΝΟΝ ΒΑΖΕΙ ΧΕΙΜΩΝΙΑΤΙΚΑ

Ο ΑΓΩΝ ΤΩΝ ΧΡΩΜΑΤΩΝ

ΕΙΣ ΤΟ ΛΟΝΔΙΝΟΝ ΚΑΤΑ ΤΩΝ ΧΕΙΜΩΝΑ

ΤΟ ΧΡΩΜΑ ΤΟΥ ΠΡΟΣΩΠΟΥ ΚΑΙ ΤΗΣ ΤΟΥΑΛΕΤΤΑΣ ΤΩΝ ΚΥΡΙΩΝ

Εἰσήλθομεν εἰς τὸ φθινόπωρον. Τὸ Λονδῖνον παρουσιάζεται ἀναστατωμένον. Συντελεῖται βιαστικὴ θὰ ἔλεγε κανεὶς μία ἀλλαγὴ καὶ ὅλοι εἶνε ἀφωσιωμένοι εἰς μίαν προετοιμασίαν. Ἐτοιμάζουν κάτι. Ἔχετε ἰδῆ καλὲς νοικοκυρὲς ν' ἀνασύρουν τὰ ροῦχα τῆς σαιζὸν ἀπὸ τὸ μπαοῦλο μέσα εἰς τὸ ὁποῖον ἐπιμελῶς ἐφυλάσσοντο; Τὰ βγάζουν, τὰ ξεσκονίζουν, τὰ ἀερίζουν, τὰ καθαρίζουν, τὰ βάφουν, τὰ σιδερώνουν καὶ κατορθώνουν μὲ μίαν σειρὰν σοβαρῶν ἐπεμβάσεων νὰ τὰ παρουσιάσουν φρέσκα, ὡραῖα καὶ καλλίτερα διὰ τὴν ἐποχήν.

Εἰς τοὺς δρόμους, τὰ σπίτια, τὰ κέντρα, τὰς ὡραίας ἀποβάθρας δὲν συμβαίνει τίποτε διαφορετικόν. Σκαλωσιὲς, ζωγράφοι, διακοσμηταί, καθαρισταί, ἐργάται οἰκοδομῶν, ὅλοι ἔχουν τεθῆ εἰς κίνησιν. Τὸ Λονδῖνον ξεσκονίζεται. Ἐννοεῖ νὰ μπῆ φρεσκαρισμένον εἰς τὴν χειμερινὴν σαιζόν. Καλλωπίζονται οἱ δρόμοι, τὰ σπίτια, οἱ ἄνθρωποι. Λαμβάνει χώραν ὁ περιεργότερος συναγερμός.

Ὁ παρατηρητὴς διαπιστώνει ὅμως ἕνα παραδοξότατον γεγονός. Ἔχει θέσει ὅλος αὐτὸς ὁ κόσμος πρόβλημα χρωμάτων. Ἐκεῖνο ποὺ κυριαρχεῖ εἶνε τὸ ἐνιαῖον χρῶμα. Ἐδῶ τὸ λευκὸν ὅπως εἰς μερικὰς ἀποβάθρας, ἀλλοῦ τὸ κόκκινον, ἀλλοῦ τὸ πράσινον. Οἱ Λονδρέζοι ἔχουν μεταβληθῆ εἰς φανατικοὺς κολορίστας. Ἀπὸ ὅλην αὐτὴν τὴν φασαρίαν δὲν ἐξηγέθη κανείς. Τὰ βασιλικὰ ἀνάκτορα φρεσκάρονται καὶ αὐτά. Βλέπει κανεὶς ἐπιδιορθώσεις, ἀνοικτὰ παράθυρα, ριζικὸν καθαρισμόν.

Καὶ ὡς νὰ μὴν ἔφθανε ἡ ἀναστάτωσις τοῦ ἀψύχου ὑλικοῦ μιᾶς πόλεως, τὸ ἔμψυχον δὲν ὑστερεῖ δίολου. Κυρίως αὐτὸ ἔχει ἀναστατωθῆ. Ἐτέθησαν καὶ αἱ δύο φάσεις τοῦ προβλήματος: Τί χρῶμα θὰ ἔχῃ τὸ δέρμα τῶν γυναικῶν ἢ μᾶλλον τί χρῶμα θὰ κυριαρχῇ κατὰ τὴν χειμερινὴν σαιζὸν καὶ ποῖος χρωματικὸς τόνος θὰ ἐπιβληθῇ εἰς τὴν τουαλέττα τῆς ἡμέρας καὶ τῆς νυκτός; Δὲν ἔχουν λοιπὸν οἱ Ἄγγλοι μόνον πρόβλημα ἀνεργίας ἀλλὰ καὶ πρόβλημα χρώματος.

Ἡ θερινὴ σαιζὸν εἰργάσθη εὐσυνειδήτως διὰ νὰ σκουράνῃ τὸ χρῶμα καὶ τῶν ξανθῶν καὶ τῶν μελαχροινῶν. Ἡ Α. Μ. ἡ Μόδα διέταξε τὸ χρῶμα αὐτὸ νὰ ὑποχωρήσῃ καὶ μία εὐγενὴς λευκότης νὰ ἔλθῃ εἰς ἀντικατάστασίν του. Ἀλλὰ πῶς; Αἱ ὡραῖαι ἐξεκίνησαν ἐναντίον ὅλων τῶν ἰνστιτούτων καλλονῆς. Μία ξανθὴ ἔχει πολλὰς πιθανότητας ν' ἀνακτήσῃ τὴν λευκότητά της, μία μελαχροινὴ ὅμως ἔχει νὰ συναντήσῃ καὶ νὰ ἀντιμετωπίσῃ πλείστας ὅσας δυσχερείας. Καὶ ὅμως οὔτε ἡ ἐπιμονὴ λείπει, οὔτε ἡ ὑπομονή. Ἐπιχειροῦν, προσπαθοῦν, ἀγωνίζονται νὰ φανοῦν συνεπεῖς πρὸς τὴν μόδαν. Κάποτε ὑποβάλλονται εἰς καλλυντικὰς θεραπείας μακρὰς, πολυδάπανους καὶ ἐνίοτε δδυνηράς. Δὲν δυσανασχετοῦν ὅμως: μπρὸς στὰ κάλλη τ' εἶν' ὁ πόνος; Ἀλλ' εἶνε καὶ ἄλλαι πολλαὶ χρωματικαὶ λεπτομέρειαι εἰς τὸ μακιγιάζ ἰδίως, ποὺ μεταρρυθμίζονται ὥστε ἡ ζωὴ τῶν γυναικῶν μας νὰ ἐνθυμίζῃ τὴν δημοκρατίαν τοῦ Μεξικοῦ, ὅπου ἡ μία ἐπανάστασις διαδέχεται τὴν ἄλλην. Ἡ ἐπανοδος τῆς μακρυᾶς φούστας μὲ τοὺς πανηγυρικοὺς κυματισμοὺς τῶν βολάν, ἔθεσε κατὰ τρόπον περισσότερον ἀπόλυτον τὸ ζήτημα τοῦ χρώματος, τὸ ὁποῖον πρέπει νὰ ἐπικρατήσῃ εἰς τὰ γυναικεῖα φορέματα.

('Η συνέχεια εἰς τὴν 4ην σελίδα)

Ἰράμματα ἀπὸ τὴν Γενεύην

Πανευρώπη καὶ Παμβαλκανικὴ

Τὰ διδάγματα μιᾶς παγκοσμίου συζητήσεως ποῦ φρέπει νὰ ἐμπνεύσουν τὰς ἐργασίας τοῦ προσεχοῦς Παμβαλκανικοῦ Συνεδρίου

Τοῦ ἀεστα,μένου συνεράτου μας κ. Ν. Γιοκαρίνη

ΓΕΝΕΥΗ, Σεπτέμβριος.— Ἐνώπιον τῆς Συνελεύσεως τῆς Κοινωνίας τῶν Ἐθνῶν ἐξελίσσεται, περὶ τὸ τέρμα τῶν ἐργασιῶν της, ἡ τελευταία φάσις τῆς ἰδεολογικῆς συζητήσεως περὶ Πανευρωπαϊκῆς Συνομοσπονδίας. Εἰς τὸν πολιτικὸν ἄνδρα, ὁ ὁποῖος εἶχε τὸ θάρρος νὰ φέρῃ τὴν μεγάλην ἰδέαν ἀπὸ τῶν θεωρητικῶν οὐτοπιῶν εἰς τὴν θετικὴν συζήτησιν μεταξὺ ὑπευθύνων Κυβερνήσεων, ἀνετέθη ὑπὸ τῆς ἐπιτροπῆς καὶ ἐνεκρίθη ὑπὸ τῆς Συνελεύσεως, ἡ προεδρία τῆς εἰδικῆς ἐπιτροπῆς, ἡ ὁποία θὰ μελετήσῃ τὸ πρόβλημα εἰς ὅλας του τὰς λεπτομερείας καὶ θὰ ἐξετάσῃ τὴν πιθανότητα τῆς ἀρσεως τῶν παρουσιαζομένων κολοσσιαίων δυσχερειῶν διὰ τὴν πραγμάτωσιν ἑνὸς τόσον μεγάλου πολιτικοῦ σχεδίου. Καὶ ὁ κ. Μπριὰν ἀνέλαβε μὲ ἀληθινὴν πίστιν ἀποστόλου τὴν συνέχισιν τῆς ἰδεολογικῆς του μελέτης.

Ἐὰν ἡ Πανευρώπη θεωρῆται καὶ σήμερον ἀκόμη οὐτοπία, δὲν δύνανται νὰ ἐκπλήσσωνται διὰ τοῦτο οἱ πολιτικοὶ ἄνδρες ποὺ πρέπει νὰ γνωρίζουν ἀπὸ τὴν ἱστορίαν καὶ τὴν ἐξέλιξιν τῶν ἰδεῶν αὐτῶν οὐτοπίαι ἐπραγματοποιήθησαν, καίτοι κανεὶς δὲν ἐπίστευε τοὺς κατὰ καιροὺς ἀποστόλους.

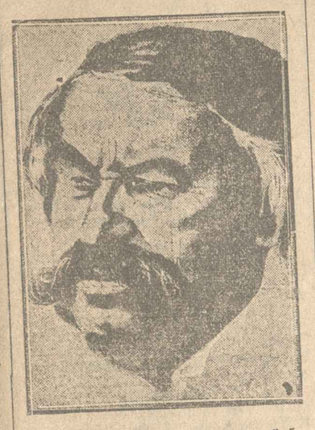
Οἱ λαοὶ ὅμως ἐσυνήθισαν τὸν τελευταῖον αὐτὸν καιρὸν εἰς ἀμέσους ἀποφάσεις καὶ ὅλοι μας ἐνθυμούμεθα τοὺς ἐνθουσιασμοὺς καὶ τὴν παγκόσμιον ἱκανοποίησιν μετὰ τὴν τελικὴν συμφωνίαν εἰς τὸ Λοκάρνο μεταξὺ τῶν δύο Μεγάλων ἀντιπάλων ὑπὸ τὴν ἐγγύησιν δύο ἄλλων Μεγάλων Δυνάμεων, μετὰ τὴν σύναψιν ἀργότερον τῆς παγκοσμίου Συμφωνίας, διὰ τῆς ὁποίας ἐτέθη ἐκτὸς νόμου ὁ πόλεμος. Ἡ ἐντύπωσις παρῆλθε, τὰ ἔγγραφα ἐσφραγίσθησαν καὶ ἐτοποθετήθησαν εἰς τὰ ἐπίσημα ἀρχεῖα, ὁ κ. Κέλλογκ ἔπαυσε νὰ παίζῃ ρόλον πολιτικὸν εἰς τὴν χώραν του καὶ διωρίσθη δικαστὴς εἰς τὴν Χάγην, καὶ τὰ ἔθνη εὑρέθησαν πάλιν εἰς τὴν Γενεύην ἐνώπιον τοῦ ἰδίου προβλήματος, τῆς ἐξασφαλίσεως τῆς εἰρήνης καὶ τῆς ἐξαφανίσεως πάσης πιθανότητος πολέμου.

Ἐξ αὐτοῦ προῆλθε καὶ ἡ ἀποψήτευσις καὶ ἡ ἀπαισιοδοξία ποῦ διεπιστώθη εὐθὺς ἐξ ἀρχῆς τῶν συνεδριάσεων τῆς Συνελεύσεως τῆς Κοινωνίας τῶν Ἐθνῶν, ἀπαισιοδοξία ὅσον ἀφορᾷ τὴν ἰσχὺν τῶν θεσπιζομένων μεταξὺ τῶν διαφόρων Κυβερνήσεων συμφωνιῶν. Δὲν ἐνθυμοῦμαι αὐτὴν τὴν στιγμὴν διὰ νὰ τὰς ἀπαριθμήσω μίαν-μίαν τὰς συμφωνίας ποῦ ἐπισήμως ἐκλείσθησαν μεταξὺ κρατῶν καὶ δημοσίᾳ ἀνεφέρθησαν ἀπὸ τοῦ βήματος τῆς Συνελεύσεως ὡς μὴ πραγματοποιηθεῖσαι, ὡς μὴ ἐκτελεσθεῖσαι ὑπὸ τῶν Κυβερνήσεων ποῦ ἔθεσαν μολαταῦτα τὰς ὑπογραφάς των κάτω ἀπὸ τὰ ἐπίσημα ἔγγραφα. Καὶ καλὴν ἀρχὴν ἔχομεν ἀπὸ τὴν Συνθήκην τῶν Βερσαλλιῶν, ποῦ ὑποχρεώνει τοὺς Συμμάχους νὰ ἀφοπλισθοῦν, ἐνῷ αὐτοὶ συζητοῦν ἐπὶ μίαν δεκαετίαν περὶ τοῦ τρόπου καὶ τῶν μεθόδων τῆς διατηρήσεως τῶν ἐξοπλισμῶν των.

"Αν εἰς τὰς συζητήσεις περὶ Πανευρώπης εἰς τὴν Γενεύην ἐπεκράτησε τόση εἰλικρίνεια, τοῦτο ὀφείλεται κυρίως εἰς τὸ ὅτι κανεὶς δὲν ἦτο διατεθειμένος νὰ ἀντιμετωπίσῃ τὴν τελευταίαν φάσιν τῆς πραγματικῆς συναδελφώσεως τῶν λαῶν, μὲ τὴν ἰδίαν προχειρότητα ποῦ ἐπεδείχθη εἰς τὴν διατύπωσιν καὶ τὴν σύναψιν τῶν ἄλλων συμφωνιῶν ποῦ δὲν ἐτηρήθησαν. Μεγάλα, τεράστια προβλήματα μένουν ἐκκρεμῆ, παρ' ὅλας τὰς συμφωνίας καὶ τὰς συμμαχίας. Καὶ ἐνῷ ἡ συζήτησις περὶ Πανευρώπης προσελάμβανε χαρακτῆρα ἀνθρωπιστικοῦ κηρύγματος μετὰ καὶ ἄνευ λυρισμῶν, ὅλοι οἱ ὑπεύθυνοι πολιτικοὶ ἄνδρες ἐνεθυμοῦντο τὰς μεγάλας διαφορὰς ποῦ χωρίζουν τὰ ἔθνη καὶ ἐνώπιον αὐτῶν τῶν διαφορῶν καὶ τῶν διαφωνιῶν, ἐνώπιον τῶν ἀκαταβλήτων εἰσέτι ἐθνικῶν ἐγωϊσμῶν, ἔβλεπον τὴν ἰδέαν τῆς Πανευρώπης ἀπραγματοποίητον, τουλάχιστον μέχρις ὅτου λυθοῦν μερικὰ βασικὰ προβλήματα καὶ ἐκκαθαρισθῇ ἡ ἀτμοσφαῖρα τῶν διεθνῶν σχέσεων καὶ ἐξομαλυνθῇ ἡ κατάστασις, εἰς τὴν ὁποίαν ἔχουν περιπέσει ὅλα τὰ ἔθνη, δώδεκα ἔτη μετὰ τὴν εἰρήνην.

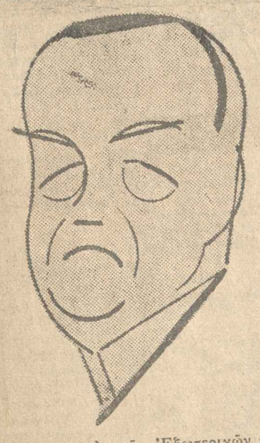
Ἀπὸ ὅλην αὐτὴν τὴν συζήτησιν καὶ τὴν ἀνταλλαγὴν τῶν ἀπόψεων, ἀπὸ ὅλην τὴν ρητορικὴν εὐστροφίαν τῶν ὑποστηρικτῶν τῆς ἰδέας, ὡς καὶ τὴν διπλωματικὴν ἀντίδρασιν τῶν ἀντιθέτων, ἐξάγονται συμπεράσματα ποῦ εἶμαι βέβαιος ὅτι θὰ λάβουν ὑπ' ὄψιν οἱ κύριοι σύνεδροι ποῦ θὰ συνέλθουν προσεχῶς εἰς Ἀθήνας διὰ νὰ συζητήσουν τὰς πιθανότητας μιᾶς Παμβαλκανικῆς Συνομοσπονδίας.

Χωρὶς ὑπερβολὴν καὶ χωρὶς οὐτοπίας, ἡ ἰδέα τῆς στενωτέρας συνεργασίας τῶν βαλκανικῶν χωρῶν, συμπεριλαμβάνεται εἰς τὰ κατὰ γενικὴν ἔκφρασιν διατυπωθέντα ἐν Γενεύῃ μέσα πρὸς τὰς σημερινὰς διαφορὰς καὶ τὰς μεγάλας μεταξὺ τῶν ἐθνῶν διαφωνίας, ἡνώησαν ὅτι ἡ συνεργασία αὐτὴ ποῦ ἐπεκαλεῖτο ὁ κ. Μπριὰν εἶναι ἓν ἐκ τῶν μέσων ποῦ θὰ ὁδηγήσῃ τὴν Εὐρώπην εἰς τὴν Συνομοσπονδίαν.



Ὁ εἰσηγητὴς τῆς Πανευρωπαϊκῆς Συνομοσπονδίας κ. Ἀριστ. Μπριὰν προοδευτικὴν πραγματοποίησιν τῆς Πανευρώπης.

Τί ἐλέχθη πράγματι; Ὁ εἰσηγητὴς τῆς ἰδέας κ. Μπριάν, ὁ ὁποῖος εἰς τὸ περίφημον ὑπόμνημά του, ἔδωσε δέκα ὀνομασίας εἰς τὸν μελλοντικὸν συνασπισμὸν τῶν εὐρωπαϊκῶν κρατῶν καὶ μετὰ βίας ἐπρόφερεν ἐπὶ τέλους τὴν λέξιν «Συνομοσπονδία» ἀπὸ τοῦ βήματος τῆς Συνελεύσεως, ἐστήριξεν ὅλην τὴν ἐλπίδα του καὶ τὴν βάσιν τῆς προτάσεώς του εἰς τὴν Συνεργασίαν τῶν εὐρωπαϊκῶν κρατῶν. Καὶ δὲν ἠθέλησε, βέβαια, νὰ ἀναλύσῃ αὐτὴν τὴν συνεργασίαν, ἀλλὰ ὅλοι ἐκεῖνοι ποῦ γνωρίζουν κατὰ βάθος



Ὁ ὑπουργὸς τῶν Ἐξωτερικῶν τῆς Ἀγγλίας κ. Ἀρθούρος Χέντερσον, ὁ πρωτεύων ὡς μόνον μέσον πραγματοποιήσεως τῆς Πανευρώπης τὴν ἐκτέλεσιν τῶν ὑπὸ τῶν συνθηκῶν ἀνειλημμένων ὑποχρεώσεων τῶν Συμμάχων περὶ γενικοῦ ἀφοπλισμοῦ

θυμούμεθα τοὺς ἐνθουσιασμοὺς καὶ τὴν παγκόσμιον ἱκανοποίησιν μετὰ τὴν τελικὴν συμφωνίαν εἰς τὸ Λοκάρνο μεταξὺ τῶν δύο Μεγάλων ἀντιπάλων ὑπὸ τὴν ἐγγύησιν δύο ἄλλων Μεγάλων Δυνάμεων, μετὰ τὴν σύναψιν ἀργότερον τῆς παγκοσμίου Συμφωνίας, διὰ τῆς ὁποίας ἐτέθη ἐκτὸς νόμου ὁ πόλεμος. Ἡ ἐντύπωσις παρῆλθε, τὰ ἔγγραφα ἐσφραγίσθησαν καὶ ἐτοποθετήθησαν εἰς τὰ ἐπίσημα ἀρχεῖα, ὁ κ. Κέλλογκ ἔπαυσε νὰ παίζῃ ρόλον πολιτικὸν εἰς τὴν χώραν του καὶ διωρίσθη δικαστὴς εἰς τὴν Χάγην, καὶ τὰ ἔθνη εὑρέθησαν πάλιν εἰς τὴν Γενεύην ἐνώπιον τοῦ ἰδίου προβλήματος, τῆς ἐξασφαλίσεως τῆς εἰρήνης καὶ τῆς ἐξαφανίσεως πάσης πιθανότητος πολέμου.

Ἐὰν ἡ Πανευρώπη θεωρῆται καὶ σήμερον ἀκόμη οὐτοπία, δὲν δύνανται νὰ ἐκπλήσσωνται διὰ τοῦτο οἱ πολιτικοὶ ἄνδρες ποὺ πρέπει νὰ γνωρίζουν ἀπὸ τὴν ἱστορίαν καὶ τὴν ἐξέλιξιν τῶν ἰδεῶν αὐτῶν οὐτοπίαι ἐπραγματοποιήθησαν, καίτοι κανεὶς δὲν ἐπίστευε τοὺς κατὰ καιροὺς ἀποστόλους.

Οἱ λαοὶ ὅμως ἐσυνήθισαν τὸν τελευταῖον αὐτὸν καιρὸν εἰς ἀμέσους ἀποφάσεις καὶ ὅλοι μας ἐνθυμούμεθα τοὺς ἐνθουσιασμοὺς καὶ τὴν παγκόσμιον ἱκανοποίησιν μετὰ τὴν τελικὴν συμφωνίαν εἰς τὸ Λοκάρνο μεταξὺ τῶν δύο Μεγάλων ἀντιπάλων ὑπὸ τὴν ἐγγύησιν δύο ἄλλων Μεγάλων Δυνάμεων, μετὰ τὴν σύναψιν ἀργότερον τῆς παγκοσμίου Συμφωνίας, διὰ τῆς ὁποίας ἐτέθη ἐκτὸς νόμου ὁ πόλεμος. Ἡ ἐντύπωσις παρῆλθε, τὰ ἔγγραφα ἐσφραγίσθησαν καὶ ἐτοποθετήθησαν εἰς τὰ ἐπίσημα ἀρχεῖα, ὁ κ. Κέλλογκ ἔπαυσε νὰ παίζῃ ρόλον πολιτικὸν εἰς τὴν χώραν του καὶ διωρίσθη δικαστὴς εἰς τὴν Χάγην, καὶ τὰ ἔθνη εὑρέθησαν πάλιν εἰς τὴν Γενεύην ἐνώπιον τοῦ ἰδίου προβλήματος, τῆς ἐξασφαλίσεως τῆς εἰρήνης καὶ τῆς ἐξαφανίσεως πάσης πιθανότητος πολέμου.

Ἐξ αὐτοῦ προῆλθε καὶ ἡ ἀποψήτευσις καὶ ἡ ἀπαισιοδοξία ποῦ διεπιστώθη εὐθὺς ἐξ ἀρχῆς τῶν συνεδριάσεων τῆς Συνελεύσεως τῆς Κοινωνίας τῶν Ἐθνῶν, ἀπαισιοδοξία ὅσον ἀφορᾷ τὴν ἰσχὺν τῶν θεσπιζομένων μεταξὺ τῶν διαφόρων Κυβερνήσεων συμφωνιῶν. Δὲν ἐνθυμοῦμαι αὐτὴν τὴν στιγμὴν διὰ νὰ τὰς ἀπαριθμήσω μίαν-μίαν τὰς συμφωνίας ποῦ ἐπισήμως ἐκλείσθησαν μεταξὺ κρατῶν καὶ δημοσίᾳ ἀνεφέρθησαν ἀπὸ τοῦ βήματος τῆς Συνελεύσεως ὡς μὴ πραγματοποιηθεῖσαι, ὡς μὴ ἐκτελεσθεῖσαι ὑπὸ τῶν Κυβερνήσεων ποῦ ἔθεσαν μολαταῦτα τὰς ὑπογραφάς των κάτω ἀπὸ τὰ ἐπίσημα ἔγγραφα. Καὶ καλὴν ἀρχὴν ἔχομεν ἀπὸ τὴν Συνθήκην τῶν Βερσαλλιῶν, ποῦ ὑποχρεώνει τοὺς Συμμάχους νὰ ἀφοπλισθοῦν, ἐνῷ αὐτοὶ συζητοῦν ἐπὶ μίαν δεκαετίαν περὶ τοῦ τρόπου καὶ τῶν μεθόδων τῆς διατηρήσεως τῶν ἐξοπλισμῶν των.

"Αν εἰς τὰς συζητήσεις περὶ Πανευρώπης εἰς τὴν Γενεύην ἐπεκράτησε τόση εἰλικρίνεια, τοῦτο ὀφείλεται κυρίως εἰς τὸ ὅτι κανεὶς δὲν ἦτο διατεθειμένος νὰ ἀντιμετωπίσῃ τὴν τελευταίαν φάσιν τῆς πραγματικῆς συναδελφώσεως τῶν λαῶν, μὲ τὴν ἰδίαν προχειρότητα ποῦ ἐπεδείχθη εἰς τὴν διατύπωσιν καὶ τὴν σύναψιν τῶν ἄλλων συμφωνιῶν ποῦ δὲν ἐτηρήθησαν. Μεγάλα, τεράστια προβλήματα μένουν ἐκκρεμῆ, παρ' ὅλας τὰς συμφωνίας καὶ τὰς συμμαχίας. Καὶ ἐνῷ ἡ συζήτησις περὶ Πανευρώπης προσελάμβανε χαρακτῆρα ἀνθρωπιστικοῦ κηρύγματος μετὰ καὶ ἄνευ λυρισμῶν, ὅλοι οἱ ὑπεύθυνοι πολιτικοὶ ἄνδρες ἐνεθυμοῦντο τὰς μεγάλας διαφορὰς ποῦ χωρίζουν τὰ ἔθνη καὶ ἐνώπιον αὐτῶν τῶν διαφορῶν καὶ τῶν διαφωνιῶν, ἐνώπιον τῶν ἀκαταβλήτων εἰσέτι ἐθνικῶν ἐγωϊσμῶν, ἔβλεπον τὴν ἰδέαν τῆς Πανευρώπης ἀπραγματοποίητον, τουλάχιστον μέχρις ὅτου λυθοῦν μερικὰ βασικὰ προβλήματα καὶ ἐκκαθαρισθῇ ἡ ἀτμοσφαῖρα τῶν διεθνῶν σχέσεων καὶ ἐξομαλυνθῇ ἡ κατάστασις, εἰς τὴν ὁποίαν ἔχουν περιπέσει ὅλα τὰ ἔθνη, δώδεκα ἔτη μετὰ τὴν εἰρήνην.

Ἀπὸ ὅλην αὐτὴν τὴν συζήτησιν καὶ τὴν ἀνταλλαγὴν τῶν ἀπόψεων, ἀπὸ ὅλην τὴν ρητορικὴν εὐστροφίαν τῶν ὑποστηρικτῶν τῆς ἰδέας, ὡς καὶ τὴν διπλωματικὴν ἀντίδρασιν τῶν ἀντιθέτων, ἐξάγονται συμπεράσματα ποῦ εἶμαι βέβαιος ὅτι θὰ λάβουν ὑπ' ὄψιν οἱ κύριοι σύνεδρο

Η ΠΡΩΪΑ
ΗΜΕΡΗΣΙΑ ΕΦΗΜΕΡΙΣ ΣΤΗ ΘΕΣΣΑΛΟΝΙΚΗ

ΟΡΟΙ ΣΥΝΔΡΟΜΩΝ
ΕΣΩΤΕΡΙΚΟΥ — ΕΞΩΤΕΡΙΚΟΥ
ΕΞΑΜΗΝΟ ... Δρ. 380 — ΕΤΗΣΙΑ ΑΙΡ. ΑΓΓΛ. 2
ΤΡΙΜΗΝΟ ... 200 — ΑΜΕΡΙΚΗΣ ΔΟΛΛ. 15
ΜΗΝΟΣ ... 100 — ΓΕΡΜΑΝΙΑ Μ. 50
ΕΛΒΕΤΙΑΣ F. S. 60

ΤΙΜΑΙ ΔΗΜΟΣΙΕΥΣΕΩΝ
ΕΜΠΟΡΙΚΑΙ ΑΓΓΕΛΙΑΙ Ο 1 ΣΤΙΧΟΣ ΔΡ ... 0,20
ΤΡΑΠΕΖΙΚΑΙ ... » ... 0,15
ΘΕΑΤΡΩΝ, ΚΙΝΗΜΑΤΟΓΡΑΦΩΝ ... » ... 0,—
ΚΕΝΤΡΩΝ ΔΙΑΣΚΕΔΑΣΕΩΝ ... » ... 0,100-200
ΚΟΙΝΩΝΙΚΑ ... »

Η ΠΡΩΪΑ

Απο Πρωΐας εις Πρωΐαν

Τὰ φάνα ρεῖ...

Τὰ πάντα ρεῖ... ἀλλὰ ὅσον τὴν ἀντίφυτη βρύση, τίποτε δὲν ρεῖ!...

Ρεῖ, ἀπὸ βαθιᾶς πρωΐας, μέχρι βαθυτάτης ἑσπέρας, ἀπὸ τοῦ μεσονυχίου μέχρι τὸ ὄρθρου, καὶ τανταλάει, καλώδιος ἀπὸ βροντῆς. Ὅταν δὲν γαμᾶει τενεκέδες καὶ σταμνιά, ποὺ ὁρφανεύονται εἰς ἀτελεύτητες σπείρες ἀπορατα της, ἀφόνει εἰς ἡσυχίαν τὸν ἀσφυκτιστομένον ὄρθρο καὶ γυρνᾶει εἰς τὰ βλάβη μὰς ὑποκινοῦν.

Ρεῖ ἀπὸ βαθιᾶς πρωΐας μέχρι βαθυτάτης ἑσπέρας, ἀσυταιναίνοντας τὸν πρώτον ἐπνον καὶ τὸ τελευταῖο ἀερισμοῦρι, τὸν πραιὸν ἀπνον, ποὺ σκάγει μὲς τὰ κεφάλια μας καὶ μᾶς κάνει νὰ κοιθοῦμε ξεκούραστοι.

Αὐτὴ τοὺς κανεῖς δὲν τὴ ξέρει. Οὔτε ἡ Ὄλλες, οὔτε ὁ γρουκτὸς, τὸ ξέρουν ὅμως τ' ἀστρα μας. Δι' αὐτὰ ἐρεῖ καὶ μόνον διὰ νὰ τὰ κατακαῆ μὲ τὸν βαρύφοβο τὸν ὀρθον της:

— Αχ! αὐτὴ ἡ βρύση!... Δὲν θὰ μείνῃ ἐπὶ τέλους βρύση...

— Ὄχι! Δὲν πάει! Καὶ ἂν μπορεῖ νὰ σκάσῃ, δὲν πιὸ σφάγμα μπορεῖ νὰ ἰσορροπήσῃ διὰ βροντῆς καλῴδιον καὶ στάσα γυναικείο· ἀπὸ τὸν ἀφανισμὸ τῆς Ἑλληνικοῦ λαοῦ. Αὐτεξουσιότητός μὲ ἀπαιτεῖ ἀπὸ τὸν ἀφανισμὸ τῆς Ἑλληνικοῦ, ὁ κ. Κασσανδρίτης, ἀπὸ τὸν ἀφανισμὸ τῆς Δέσης Ἀναστασίας καὶ μένη!

Ἡ κυρία Περιστέρη, ἀπὸ ἀντιπαλος τῆς καλῴδρου βρύσης, τὸ σπαθοπλάτι καὶ τὸ ἀπόσπασμα ποὺ σφαγιαστῆκε ἐκείνη τὴν ἀνατολὴ μὲ τὸν βαρύφοβο τὸν ὀρθον της.

— Αχ! αὐτὴ ἡ βρύση!... Δὲν θὰ μείνῃ ἐπὶ τέλους βρύση...

— Ὄχι! Δὲν πάει! Καὶ ἂν μπορεῖ νὰ σκάσῃ, δὲν πιὸ σφάγμα μπορεῖ νὰ ἰσορροπήσῃ διὰ βροντῆς καλῴδιον καὶ στάσα γυναικείο· ἀπὸ τὸν ἀφανισμὸ τῆς Ἑλληνικοῦ λαοῦ. Αὐτεξουσιότητός μὲ ἀπαιτεῖ

ξέσιορ, απέναντι τού σταθμού Άγκυλάτης, άλλ' εις το προαύλιον τού Σινοδείου. Έντεκα παρά την Ζωολογικόν Κήπον. Και έκεί την αναμένει κόσμος. Όχι Ποτισοκάλος, άλλα Γάλλος».

ΑΥΡΙΟΝ: ή συνέχεια.

Η ΑΘΗΝΑΪΚΗ ΒΑΖΕΛΙΝΟΜΑΓΑΖΙΑ

Ο ΑΓΩΝ ΤΩΝ ΧΡΩΜΑΤΩΝ

ΘΕΣ ΤΟ ΑΘΗΝΑΪΚΟΝ ΚΑΤΑ ΤΩΝ ΧΕΙΜΩΝΑ

Εκλεκτά ψυθιστορήματα

Δυὸ μάτια γαλανὰ

Τοῦ Ἄγγλου συγγραφέως Τζωρτζ Χάρντυ

(Συνέχεια ἐκ τοῦ χθεσινοῦ)

—Καί, Τζέφρυ, εἶπε ὁ Στέφ-νος πού οἱ ἐλπίδες τοῦ ξανάγε-νιόντουσαν καί πάλι, ὁ Πάτι δέν ἐκτιμᾶ λιγώτερο, ἐπειδή ἔτυχε νά μᾶς γνωρίσει. Εἶμαι ἀξίος τῆς φιλίας τοῦ λέη, ὅπου κ' ἄν βρίσκεται τώρα. Ἀφοῦ μ' ἐκτι-μᾶ αὐτός, σιοπτό δέν ἔχουμε νά μᾶς ἐκτιμᾶς κ' ἐσύ, Ἐλφρίδα;

—Ὄχι μόνο δέν ἀγαπιόμαι ἀλλά ἀπό σένα, συνέχισε ὁ κόρη δίνο-ντας τό ποτήρι τοῦ Στέφ-νου στό χέρι τοῦ ἀπορροφη, ἀλλά καί δέν ἔχω τί νά ποτέ φίλια τόσο στενεμένη, ἀσο μέ τόν Λόρδο. Ἀφοῦ μ' ἐκτι-μᾶ αὐτός σιοπτό δέν ἔχουμε νά μᾶς ἐκτιμᾶς κ' ἐσύ, Ἐλφρίδα;

—Ὄχι μόνο δέν ἀγαπιόμαι ἀλλά ἀπό σένα, συνέχισε ὁ κόρη δίνο-ντας τό ποτήρι τοῦ Στέφ-νου στό χέρι τοῦ ἀπορροφη, ἀλλά καί δέν ἔχω τί νά ποτέ φίλια τόσο στενεμένη, ἀσο μέ τόν Νάτι. Μπορεῖ νά μήν ἔχουμε τά ἴδια γούστα καί τή δική μου ζωή δέν τή θέλει κανείς, ἀλλά ἔχουμε ἀνάγκη ὁ ἕνας τόν ἄλλον. Ἐγώ τόν ἀγαπῶ σάν ἀδελφό, εἶπε ὁ Στέφ-νος ζωηρά. Ποτέ δέν ἐρωτεύ-θηκα ἄλλη γυναίκα ἐκτός ἀπό τή Νάτι.

—Ποτέ κανένα;

—Ἐρωτεύτηκα δυσιώ ἐσένα, ἤ-ταν πρίν ἀπό τόν γάμο σου, Ἐλένη.

—Ναί, ἀπό τόν Ἐλένη τόσο ἀ-λάτρευε.

—Ποιό γέλιο αὐτό;

—Καιρό τώρα.

—Ἐνα χρόνο.

—Δέν εἶναι καί πολύς καιρός, εἶπε ἐκεῖνος μέ ἀνακούφιση.

—Εἶπα : καιρό τώρα, δέν εἶπα ἐνα χρόνο.

—Θέλεῖ νά σέ πιστεψτῶ;

—Φαρμάκι. Δέν μοῦ ἄρεσε ὅμως ἡ Ἐπειτα ἡ στάση σου ἀπέναντι τοῦ Λόρδου, δέν ἤταν πολύ ἄξιος γιά σένα.

—Μπορεῖ νά μάθω τό ἐπάγγελ-μά σου;

—Καλλιεργητής.

—Καλλιεργητής κι ἔχει πολύ ἀ-ξιος, ἐπειδή τόν κάνεις γιά τόν οἰκογενειακό σου ἥλιο μου; Ἐγώ δέν ἔχω τό μέτωπό του στό ὕφος τοῦ μετιού, ὅς εἶδος ἀνθρώπου, ἐπειδή ἔχω τά ἐξωτερικά χαρακτηρι-κά τοῦ εἴδους μου. Ἐπιπλέον ἔχω τήν ἀνάγκη τῆς ἀνθρώπινης ἐπαφῆς μέ τούς ἄλλους ἀνθρώπους. Ἐσύ ὅμως, ἀγαπητέ μου, ἔχεις τήν ἀνάγκη τῆς ἀπομόνωσης. Ἐσύ ἔχεις ἀνάγκη τῆς ἐπαφῆς μέ τή φύση. Ἐσύ ἔχεις ἀνάγκη τῆς ἐπαφῆς μέ τή φύση. Ἐσύ ἔχεις ἀνάγκη τῆς ἐπαφῆς μέ τή φύση.

—

αν, προσέθεσε: «ή προσλήψεις εἰς τὰς ὀργὰς αὐτὰς ἡ ἐλευθερία καὶ τὸ ἄλμα τῶν ἐπὶ τὰ ἔσω τοῦτο ἀναφορῶν τῆς Ἑλλάδος μὲν ἀνεῖναι τὸν ἄνεμον ὑψηλὰ ὁ ἱερὸς ἀετὸς τῆς Ἑλλάδος, ἀλλὰ καὶ τὸν ἀνεμον τῶν νέων τούτων ἀναβάσεων ἔνα ἀνεμον ἀγάπης καὶ εἰρήνης πρὸς ὅλους τοὺς λαούς.

Ἂς μὴ ἐνθυμῆσαι ἄλλοι νὰ ὁμιλοῦν ἐναντίον μου καὶ ἐναντίον τῆς ἀνεξαρτησίας τῆς Ἑλλάδος.

Ὅτι τοῦτο ἐχρειάσθη νὰ ἐπιτευχθῇ ἐν ἀνάγκῃ ἐκ τῶν ἔσω, ἀλλὰ ἐπιτευχθὲν ἐπὶ τέλους ἐπὶ τοῦ ἐδάφους τῆς Ἑλλάδος, ἐπὶ τοῦ ἐδάφους τοῦ ἐλευθέρου καὶ ἀνεξαρτήτου κράτους, ἐπὶ τοῦ ἐδάφους τοῦ ὁποίου ἡ ἀνεξαρτησία ἐκηρύχθη ἐν ὀνόματι τοῦ Τριάδος ἁγίας καὶ ὁμοουσίου καὶ ἀδιαιρέτου

ΠΡΩΪΑ ΩΡΑ 5η

ΚΑΤΗΡΤΙΣΘΗ Η ΝΕΑ ΓΕΡΜΑΝΙΚΗ ΚΥΒΕΡΝΗΣΙΣ ΤΗ ΣΥΝΕΡΓΑΣΙΑ ΕΘΝΙΚΙΣΤΩΝ ΚΑΙ ΕΘΝΙΚΟΣΟΣΙΑΛΙΣΤΩΝ

ΑΙ ΠΡΩΤΑΙ ΑΠΟΦΑΣΕΙΣ

ΒΕΡΟΛΙΝΟΝ, 27. (Πρακτ. Τρανζόσεαν). — Ἡ ἀπόφασις τοῦ οἰκονομικοῦ κόμματος ὅπως ἀρνηθῇ νὰ συμμετάσχῃ ἢ νὰ ὑποστηρίξῃ Κυβέρνησιν ἐχούσαν ἀμέσως ἢ ἐμμέσως τὴν ὑποστήριξιν τῶν σοσιαλδημοκρατῶν, κρίνεται ὑπὸ τῶν πολιτικῶν κύκλων ὅτι θάπτει ὁριστικῶς τὴν ἰδέαν τοῦ εὐρέος συνασπισμοῦ, περὶ τοῦ ὁποίου εὐρύτατος ἐγένετο λόγος τὴν ἐπιοῦσαν τῶν ἐκλογῶν. Λέγεται ὅτι τὸ κόμμα τῶν χριστιανο-σοσιαλιστῶν ,τὸ ὁποῖον ἀποτελεῖ μίαν ἐκ τῶν ἀποσχισθεισῶν μερίδων τοῦ ἐθνικιστικοῦ κόμματος, συμμερίζεται τὴν ἰδίαν ἄποψιν, ἡ δὲ ἐπ' ἐσχάτων γενομένη δεκτὴ πρότασις ὑπὸ τοῦ λαϊκοῦ κόμματος τείνει πρὸς τὴν ἰδίαν κατεύθυνσιν. Τὸ οἰκονομικὸν κόμμα μὲ 23 βουλευτὰς ἀντιπροσωπεύεται ἐν τῇ Κυβερνήσει διὰ τοῦ ὑπουργοῦ τῆς Δικαιοσύνης.

Οἱ ἐθνικοσοσιαλισταί, ἀφ' ἑτέρου, ἐν συνεργασίᾳ μετὰ τῶν ἐθνικιστῶν ἐσχημάτισαν σήμερον τὴν Κυβέρνησιν τοῦ Μπρύνιγκ. Λέγεται ὅτι ἡ νέα Κυβέρνησις θὰ ἀπαρτισθῇ μόνον ἐκ δύο ἐθνικιστῶν, οἵτινες θὰ ἀναλάβουν τὰ ὑπουργεῖα τῶν Οἰκονομικῶν καὶ Δικαιοσύνης καὶ τῶν ἐθνικοσοσιαλιστῶν, οἵτινες θὰ ἀναλάβουν τὰ ὑπουργεῖα Ἐσωτερικῶν καὶ Παιδείας.

Ἡ πρώτη πρᾶξις τῆς νέας Κυβερνήσεως ἦτο ἡ ἔκδοσις προγράμματος, δι' οὗ προβλέπεται περικοπὴ τοῦ μισθοῦ τῶν δημοσίων ὑπαλλήλων κατὰ 10 %, ὁ περιορισμὸς τοῦ ἀριθμοῦ τῶν ὑπαλλήλων καὶ ἡ ἀναφορὰ τῶν ὑπαλλήλων τῶν ἀπολυθέντων δι' ἐθνικοσοσιαλιστικὴν ἐπαναστατικὴν προπαγάνδαν. Τὸ ἐκπαιδευτικὸν σύστημα θὰ ὑποστῇ ριζικὴν μεταρρύθμισιν.

ΕΣΧΗΜΑΤΙΣΘΗ ΚΑΙ Η ΝΕΑ ΤΟΥΡΚΙΚΗ ΚΥΒΕΡΝΗΣΙΣ

ΜΙΑ ΑΠΕΙΛΗ ΤΟΥ ΚΕΜΑΛ

ΚΩΝ)ΠΟΛΙΣ, 27. (Τοῦ ἀνταποκριτοῦ μας). — Ὁ Ἰσμὲτ πασᾶς ὑπέβαλεν εἰς τὸν πρόεδρον τῆς Δημοκρατίας τὸν κατάλογον τῶν ὑπουργῶν τὸν ὁποῖον καὶ ἀνεκοίνωσεν εἰς τὴν Βουλήν. Ἡ ἐπελθοῦσα ἀντικατάστασις ἀφορᾷ τέσσαρα ὑπουργεῖα. Ὁ πρωθυπουργὸς ἐζήτησε παρὰ τῆς Βουλῆς τὴν ἀναβολὴν τῆς συζητήσεως ἐπὶ τῆς κυβερνητικῆς μεταρρυθμίσεως.

Ἐπὶ τοῦ κυβερνητικοῦ προγράμματος θὰ ὁμιλήσῃ ὁ Φετχῆ βέης καταψηφίζων τὴν κυβέρνησιν. Αἱ ἐργασίαι τῆς Βουλῆς θὰ παραταθοῦν μέχρι τῆς προσεχοῦς Πέμπτης.

Εἰς τὴν ἀναζητισμένην κυβέρνησιν ὁ Ρουσδῆ βέης παραμένει ὑπουργὸς τῶν Ἐξωτερικῶν.

Ὁ τουρκικὸς Τύπος ἀνέγραφε τὴν πληροφορίαν ὅτι ὁ Ἰσμὲτ ἠρνήθη ἀρχικῶς νὰ ἀναζητισθῇ τὴν κυβέρνησιν, ἐπέτε ὁ Κεμὰλ ἠπείλησε ὅτι θὰ ἀνελάμβανεν αὐτὸς τὰ πρωθυπουργικὰ καθήκοντα.

Μεταξὺ τῶν κύκλων τοῦ Λαϊκοῦ κόμματος βεβαιοῦται ὅτι ὁ Ἰσμὲτ πασᾶς θὰ ἐμφανίσῃ εἰς τὴν Ἐθνοσυνέλευσιν πρόγραμμα ὅλως διάφορον τοῦ παλαιοῦ κυβερνητικοῦ προγράμματος.

ΜΕΣΟΛΑΒΗΣΙΣ ΤΟΥ ΧΕΝΤΕΡΣΟΝ ΜΕΤΑΞΥ ΓΑΛΛΙΑΣ ΚΑΙ ΙΤΑΛΙΑΣ

ΣΥΝΕΝΝΟΗΣΕΙΣ ΕΝ ΓΕΝΕΥΗ

ΠΑΡΙΣΙΟΙ, 27. (Ἀσύρματος). — Τηλεγραφοῦν ἐκ Γενεύης ὅτι ἡ ἐπὶ τοῦ ἀφοπλισμοῦ ἐπιτροπὴ ἐξέφρασεν ὁμοθύμως τὴν εὐχὴν ὅπως ἡ διάσκεψις τοῦ ἀφοπλισμοῦ συνέλθῃ πρὸ τοῦ τέλους τοῦ 1931.

Ὁ ὑπουργὸς τῶν Ἐξωτερικῶν τῆς Γερμανίας κ. Κούρτιους θὰ παραμείνῃ ἐν Γενεύῃ ὅπως συνομιλήσῃ μετὰ τοῦ ὑπουργοῦ τῶν Ἐξωτερικῶν τῆς Γαλλίας κ. Μπριάν.

Ὁ κ. Χέντερσον ἀνεχώρησεν ἐκ Γενεύης. Πρὸ τῆς ἀναχωρήσεώς του συνωμίλησε μετὰ τῶν κ. κ. Μπριάν καὶ Σιαλόγια.

Ὁ κ. Χέντερσον προσέφερε τὴν μεσολάβησίν του διὰ τὴν ἐπανάληψιν τῶν γαλλοϊταλικῶν διαπραγματεύσεων.

Τόσον ὁ κ. Μπριάν, ὅσον καὶ ὁ κ. Σιαλόγια ἐβεβαίωσαν τὸν κ. Χέντερσον ὅτι δὲν πρόκειται περὶ ρήξεως ὁριστικῆς, ἀλλὰ περὶ ἁπλῆς ἀναστολῆς τῶν διαπραγματεύσεων τῶν ἐμπειρογνωμόνων. Αἱ διαπραγματεύσεις θὰ συνεχισθοῦν διὰ τῆς διπλωματικῆς ὁδοῦ.

ΑΙ ΑΠΟΦΑΣΕΙΣ ΤΩΝ ΔΙΑΦΟΡΩΝ ΕΠΙΤΡΟΠΩΝ ΤΗΣ ΚΟΙΝΩΝΙΑΣ ΤΩΝ ΕΘΝΩΝ

ΓΕΝΕΥΗ, 27. (Ἀσύρματος). — Ἡ ἐπιτροπὴ τοῦ ἀφοπλισμοῦ, ἡ πολιτικὴ ἐπιτροπὴ καὶ ἡ ἀνθρωπιστικὴ τοιαύτη, ἐτερμάτισαν τὰς ἐργασίας των. Ἡ τεχνικὴ ἐπιτροπὴ θὰ τερματίσῃ ἀναμφιβόλως τὰς ἐργασίας της, τὴν πρωΐαν τῆς Δευτέρας, οὕτω δὲ ἡ Συνέλευσις θὰ ἐπαναλάβῃ τὰς ἐργασίας της τὸ ἀπόγευμα τῆς Δευτέρας πρὸς ἐξέτασιν καὶ ἐγκρισιν τῶν ἐκθέσεων ὡς καὶ διὰ τὴν ψήφισιν τῶν τελικῶν προτάσεων. Αἱ συνεδριάσεις αὗται θὰ παραταθοῦν μέχρι τῆς Πέμπτης ἢ τῆς Παρασκευῆς τῆς προσεχοῦς ἑβδομάδος. Τὸ συμβούλιον τῆς Κ.Τ.Ε. συνῆλθε σήμερον τὴν πρωΐαν εἰς συνεδρίασιν καὶ ἀπεφάσισε κατ' ἀρχὴν νὰ ἀποστείλῃ εἰς τὸ μόνιμον διεθνὲς δικαστήριον πρὸς γνωμοδότησιν τὸ κείμενον τῆς ἑρμηνείας ἄρθρων τινῶν τῆς γερμανοπολωνικῆς συμβάσεως τῆς σχετικῆς πρὸς τὴν Ἄνω Σιλεσίαν ὅσον ἀφορᾷ τὸ σχολικὸν καθεστώς. Ἀφοῦ ἔλαβε γνῶσιν τῆς γνώμης τῶν νομομαθῶν, τὸ συμβούλιον ἀπεφάσισε νὰ ἐγγράψῃ εἰς τὴν ἡμερησίαν διάταξιν αἴτησιν τῆς Γερμανικῆς Κυβερνήσεως ἐν σχέσει πρὸς παραβάσεις τινὰς τῆς Λιθουανικῆς Κυβερνήσεως ἀναφερομένας εἰς τὸ καθεστὼς τοῦ Μέμελ. Ὁ ἀντιπρόσωπος τῆς Νορβηγίας διωρίσθη εἰσηγητὴς τοῦ ζητήματος τούτου. Ὁ πρόεδρος τοῦ συμβουλίου κ. Σουνέτα (τῆς Βενεζουέλας) ηὐχαρίστησε τὸν ἀντιπρόσωπον τῆς Οὐραγουάης διὰ τὴν πρόσκλησιν τῆς Κυβερνήσεώς του πρὸς τὸν γενικὸν γραμματέα τῆς Κ.Τ.Ε. ὅπως μεταβῇ εἰς Οὐραγουάην.

ΑΡΧΙΖΕΙ ΕΝΤΟΝΩΤΕΡΟΣ ΑΓΩΝ ΤΩΝ ΣΤΑΦΙΔΟΠΑΡΑΓΩΓΩΝ

ΠΥΡΓΟΣ, 27. (Τοῦ ἀνταποκριτοῦ μας). — Τὴν 10.30΄ π. μ. ἐγένετο ἡ ἀναγγελθεῖσα σύσκεψις τῶν σταφιδοπαραγωγῶν. Παρέστησαν ὑπερεξήκοντα ἀντιπρόσωποι τῶν σταφιδοφόρων Κοινοτήτων τῆς Ἠλείας καὶ Ὀλυμπίας. Οἱ συνελθόντες διεπίστωσαν τὴν οἰκτρὰν οἰκονομικὴν κατάστασιν τῆς σταφιδοπαραγωγῆς ἡ ὁποία μέλλει νὰ ἐνταθῇ συνεπείᾳ τῆς ἐμμονῆς τοῦ κ. πρωθυπουργοῦ ὅπως μὴ ἀποδεχθῇ τὰ αἰτήματα τοῦ σταφιδικοῦ κόσμου. Ἀπεφασίσθη ἡ ἐνεργοποίησις τοῦ ἀγῶνος τῶν σταφιδοπαραγωγῶν διὰ τὴν πραγμάτωσιν τῶν αἰτημάτων των διὰ τῶν ἰδίων δυνάμεών των.

Ἀπεφασίσθη ἐπίσης νὰ καταρτισθῇ ἐπιτροπὴ ἡ ὁποία νὰ περιέλθῃ τὰ σταφιδικὰ κέντρα καὶ νὰ ἐγκαταστήσῃ μὲ τοὺς τοπικοὺς σταφιδικοὺς παράγοντας.

Τὸ αὐριανὸν συλλαλητήριον τῆς Ἀμαλιάδος προβλέπεται ὅτι θὰ εἶνε ἐγκάρδιος. Θὰ συγκεντρωθῇ ἅπασα ἡ πεδινὴ Ἠλεία πρὸς τὸν σκοπὸν τῆς ἐνισχύσεως τοῦ σταφιδικοῦ ἀγῶνος.

ΒΟΥΛΓΑΡΟΙ ΕΠΙΣΚΕΠΤΑΙ ΤΗΣ ΕΚΘΕΣΕΩΣ ΘΕΣΣΑΛΟΝΙΚΗΣ

ΣΟΦΙΑ, 27. (Τοῦ ἀνταποκριτοῦ μας). — Κατὰ πρωτοβουλίαν τοῦ ἐκ τῆς Βουλγαρικῆς Μακεδονίας βουλευτοῦ κ. Ἰνκιλιρῴφ, τὰ μέλη τῆς ἀγροτικῆς συσκέψεως ἤτις ἐλαβε χώραν πρὸ τινων ἡμερῶν εἰς Πετρίτς, διὰ τὴν μελέτην τῶν μέτρων ἀντινα ἐπιβάλλονται διὰ τὴν βελτίωσιν τῆς θέσεως εἰς ἣν εὑρίσκεται ἡ γεωργία εἰς τὴν ἐν λόγῳ περιφέρειαν, ἀνεχώρησαν σήμερον ἐπ' αὐτοκινήτων διὰ Θεσσαλονίκην πρὸς ἐπίσκεψιν τῆς ἐκθέσεως. Ἡ ὁμὰς τῶν ἐκδρομέων περιλαμβάνει ἐνδεκα ἐν ὅλῳ προσώπα, ἐξ ὧν ὀκτὼ γεωπόνους ἐπιφορτισμένους μὲ ἐλεύθερα μαθήματα εἰς τὰ διάφορα κέντρα τῆς περιφερείας, δύο γεωργικοὺς ἐπιθεωρητὰς καὶ ἕνα καθηγητὴν τῆς γεωργικῆς σχολῆς τῆς Σοφίας.

ΑΙ ΤΕΛΕΥΤΑΙΑΙ ΕΙΔΗΣΕΙΣ ΤΗΣ ΝΥΚΤΟΣ

ΑΝΑΧΩΡΗΣΙΣ ΤΟΥ ΙΤΑΛΙΚΟΥ ΣΤΟΛΙΣΚΟΥ ΑΕΡΟΠΛΑΝΩΝ

Τὴν 1.30΄ μ. μ. χθὲς ἀνεχώρησε διὰ Ρώμην μὲ ἐνδιαμέσους σταθμοὺς ὁ στολίσκος τῶν ἰταλικῶν ἀεροπλάνων. Μετὰ τοῦ στολίσκου ἀνεχώρησε καὶ τὸ ἕτερον τῶν δύο συγκρουσθέντων ἀεροπλάνων τοῦ ὁποίου αἱ βλάβαι ἐπιδιορθώθησαν ἐν τῷ μεταξὺ ὑπὸ τῶν ἐν τῷ ἀεροδρομίῳ Ταρτοΐου συνεργείων. Τοὺς Ἰταλοὺς ἀεροπόρους προέπεμψαν εἰς τὸ ἀεροδρόμιον ὁ ἐπιτετραμμένος τῆς Ἰταλίας κ. Μπαστιανίνι μετὰ τοῦ προσωπικοῦ τῆς πρεσβείας καὶ οἱ Ἕλληνες ἀεροπόροι τοῦ ἀεροδρομίου Ταρτοΐου. Ὁ στολίσκος ἐνῷ ἐξετέλει πτήσεις ἀνωθεν τῶν Ἀθηνῶν καὶ τοῦ Πειραιῶς ἔρριψε τὰς κάτωθι εὐχαριστηρίους προκηρύξεις διὰ τὴν ὑποδοχὴν τῆς ὁποίας ἔτυχεν :

«Ἀπὸ τὸν διαυγέστατον οὐρανὸν τῆς Ἀττικῆς αἱ Πτέρυγες τῆς Ἰταλίας, αἱ ὁποῖαι ἔφερον εἰς τὸν Παρθενῶνα, τὸν χαριόσυνον χαιρετισμὸν τοῦ Ρωμαϊκοῦ Καπιτωλίου, ἀποχωριζόμεναι μετὰ λύπης τὴν φιλόξενον ὡραίαν Ἑλλάδα, χαιρετίζουν τοὺς Ἀθηναίους καὶ ἐκφράζουν τὴν εὐγνωμοσύνην των, διὰ τὴν γενομένην ἀδελφικὴν καὶ φιλόφρονα ὑποδοχήν».

Ἐξ ἄλλου χθὲς τὴν πρωΐαν ἐπεσκέφθη τὸν ὑπουργὸν τῶν Ναυτικῶν κ. Μπότσαρην ὁ ἐπιτετραμμένος τῆς Ἰταλίας κ. Μπαστιανίνι καὶ ηὐχαρίστησεν αὐτὸν ἐκ μέρους τοῦ κ. Μουσσολίνι διὰ τὴν ἐγκάρδιον ὑποδοχὴν ἧς ἔτυχον οἱ Ἰταλοὶ ἀεροπόροι εἰς Ἀθήνας καὶ τὸ ἰδιαίτερον ἐνδιαφέρον τοῦ ναυτικοῦ κόσμου διὰ τὸν τραγικὸν θάνατον τοῦ ἀτυχοῦς πιλότου Μπριτζολάρι.

Ἀφ' ἑτέρου πρὸς τὸν κ. Μπόσταρην ἀπεστάλη τὸ κάτωθι τηλεγράφημα ἐκ μέρους τοῦ Ἰταλοῦ ὑπουργοῦ τῆς Ἀεροπορίας κ. Μπάμπο :

«Οἱ Ἰταλοὶ ἀεροπόροι εἶνε ἐνθουσιασμένοι μὲ τὸν ἰδιαίτερον τρόπον τῶν ζωηρῶν καὶ ἐγκαρδίων ἐκδηλώσεων τὰς ὁποίας ἀπηυθύνατε πρὸς αὐτοὺς ἐξ ὀνόματος τοῦ Ἑλληνικοῦ ναυτικοῦ διὰ τὴν θλιβερὰν ἀπώλειαν τοῦ λοχίου Μπριτζολάρι καὶ εὐχαριστοῦν μετ' ἐμοῦ τὴν Ἑλληνικὴν ἀεροπορίαν καὶ τοὺς ἰσαξίους Ἕλληνας ναύτας διὰ τὰ συναδελφικὰ των αἰσθήματα τὰ ὁποῖα ἐπεδείξαν εἰς τὴν θλιβερὰν ταύτην περίπτωσιν».

Η ΝΥΚΤΕΡΙΝΗ ΑΝΑΙΜΑΚΤΟΣ ΣΥΜΠΛΟΚΗ

Χθὲς τὴν νύκτα εἰς τὸν προσφυγικὸν συνοικισμὸν τοῦ ἀσυρμάτου περίπολος ἐκ δύο ἀρχιφυλάκων καὶ ἑπτὰ ἀστυφυλάκων ἐνεργήσασα ἔρευναν εἰς τὸ καφενεῖον τοῦ Ν. Κουλακιντζόγλου συνέλαβε τὸν εἰκοσαετῆ κακοποιὸν Μηνᾶν Τσαλαμιατζίδην ὡς φέροντα παρανόμως ἀμφίστομον μάχαιραν. Οἱ ἀδελφοὶ τούτου Δημήτριος καὶ Ἀργύριος ἐπετέθησαν διὰ καθισμάτων κατὰ τῶν ἀστυνομικῶν ὀργάνων καὶ ἀφοῦ ἐξιλοκόπησαν αὐτὰ ἀπηλευθέρωσαν τὸν συλληφθέντα. Οἱ ἀστυφύλακες κατώρθωσαν νὰ τὸν συλλάβουν ἐκ νέου ἀλλ' εἰς βοήθειαν τῶν κακοποιῶν συνεκεντρώθησαν ὑπερδιακόσιοι κάτοικοι τοῦ συνοικισμοῦ οἱ ὁποῖοι ἀφοῦ πάλιν ἀπηλευθέρωσαν τὸν Τσαλακματζίδην ἐπολιόρκησαν τὴν ἀστυνομικὴν περίπολον.

Εἷς ἐκ τῶν πολιορκούντων ἐπυροβόλησε τετράκις κατὰ τῶν ἀστυφυλάκων ἀνεπιτυχῶς οἱ δὲ ἀστυφύλακες ἔρριψαν μερικοὺς πυροβολισμοὺς εἰς τὸν ἀέρα. Ἐκ τῶν ἀστυφυλάκων ἐτραυματίσθη διὰ λίθου ὁ Κ. Ναδαράκης.

Ἡ θέσις τῶν ἀστυνομικῶν ὀργάνων ἦτο δεινὴ ὅτε προεκαλοῦντο δὲ θλιβερώτεραι σκηναὶ ἂν δὲν ἐσπευδον δι' αὐτοκινήτων εἰς βοήθειαν τῶν πολιορκηθέντων 150 ἀστυφύλακες καὶ βαθμοφόροι ὑπὸ τὸν ἐκ τῶν ὑποδιευθυντῶν τῆς ἀστυνομίας κ. Παπαδημητρίου καὶ τὸν διοικητὴν τοῦ γενικοῦ τμήματος ἀσφαλείας κ. Κουτσουμάρην. Ἡ τάξις ἀποκατεστάθη καὶ εἷς τὸ θρν τιμῆμα ὡδηγήθησαν ὑπερτριάκοντα ἐκ τῶν προσφύγων ἄλλοι ὡς ὕποπτοι καὶ ἄλλοι ὡς μάρτυρες. Οἱ πρωτοστατήσαντες εἰς τὰς ταραχὰς ἐτράπησαν εἰς φυγὴν καὶ ἄλλοι ἐκρύβησαν ἐντὸς τοῦ πλησίον ἄλσους ἄλλοι δὲ ἐπέστρεψαν εἰς τὰς οἰκίας των διὰ νὰ προσποιηθοῦν ὅτι ἐκοιμῶντο.

Η ΕΙΣ ΤΟ ΕΞΩΤΕΡΙΚΟΝ ΚΑΤΑΝΑΛΩΣΙΣ ΕΛΛΗΝΙΚΩΝ ΠΡΟΪΟΝΤΩΝ

ΖΗΜΙΑΙ ΕΞ ΑΣΥΣΤΗΜΑΤΟΠΟΙΗΤΟΥ ΕΞΑΓΩΓΗΣ

Εἰς τὸ ὑπουργεῖον τῆς Ἐθνικῆς Οἰκονομίας ἐλήφθησαν ἐπίσημοι ἐκ τοῦ ἐξωτερικοῦ πληροφορίαι καθ' ἃς μεγάλαι ποσότητες ἑλληνικῶν προϊόντων ἐξαγομένων εἰς τὸ ἐξωτερικὸν ὑπὸ τῶν Ἑλλήνων ἐμπόρων χωρὶς νὰ ἔχουν προηγουμένως ἐξησφαλισμένους ἀγοραστὰς παραμένουν ἀζήτητοι εἰς τὰς ἀποθήκας τῶν ξένων τελωνείων, ὑφίστανται φθορὰς ὑπερημερίας καὶ ἐν τέλει καθίστανται ἀκατάλληλα πρὸς κατανάλωσιν. Ἰδιαιτέρως τοιαύτας ζημίας ὑφίστανται τὰ ἐξαγόμενα προϊόντα παρὰ τῶν γεωργικῶν συνεταιρισμῶν.

Τὸ ὑπουργεῖον φρονεῖ ἐν προκειμένῳ ὅτι ἡ ζημία τῶν ἐμπόρων ἀνατανακλᾷ καὶ ἐπὶ τῆς ὅλης ἐθνικῆς οἰκονομίας, καθιστῶσα δυσχερέστερον τὸ ἔργον τῆς διαδόσεως τῶν ἑλληνικῶν προϊόντων εἰς τὴν ξένην.

Κατόπιν τούτου, ὑπεργράφη χθὲς παρὰ τοῦ ὑπουργοῦ τῆς Ἐθνικῆς Οἰκονομίας μακροσκελὴς ἐγκύκλιος πρὸς τὸ ὑπουργεῖον Γεωργίας, τὴν Ἀγροτικὴν Τράπεζαν, τὰ ἐμπορικὰ καὶ βιομηχανικὰ ἐπιμελητήρια καὶ τὰ γεωργικὰ τοιαῦτα, ὅπως κοινοποιηθῇ εἰς τοὺς ἐνδιαφερομένους.

Ἡ ἐν λόγῳ ἐγκύκλιος ἔχει ὡς κατωτέρω:

«Ἔχομεν τὴν τιμὴν νὰ ἀνακοινώσωμεν ὑμῖν ὅτι κατὰ τὰς περιερχομένας εἰς τὸ ὑπουργεῖον τῆς Ἐθνικῆς Οἰκονομίας πληροφορίας εἰς τὸ ἐξαγωγικὸν ἐμπόριον ἤρχισαν σημειούμεναι κατὰ τὸν τελευταῖον καιρὸν καὶ πάλιν συχναὶ ἀποστολαὶ ἀπωλήτων ἐμπορευμάτων εἰς τὸ ἐξωτερικὸν πρὸς πώλησιν.

Καὶ ἄλλοτε, ὅταν τοιαῦται ἀποστολαὶ εἶχον σημειωθῇ ἀθρόαι, τὸ ὑπουργεῖον εὑρέθη εἰς τὴν ἀνάγκην νὰ ἐπιστήσῃ τὴν προσοχὴν τοῦ ἐμπορικοῦ κόσμου καὶ νὰ σημειώσῃ τὸν κίνδυνον ὃν διατρέχουν οἱ προβαίνοντες εἰς τοιαύτας ἀποστολὰς ἐμπορευμάτων εἰς τὸ ἐξωτερικόν. Πράγματι δὲ ἡ ἀποστολὴ προϊόντων μας χωρὶς ἐξησφαλισμένον ἀγοραστὴν καὶ ἡ παραμονή των εἰς ξένον λιμένα ἔχει τὰ ἑξῆς μειονεκτήματα:

1ον) Τὸ παραμένον πρὸς εὕρεσιν ἀγοραστοῦ ἐμπόρευμα ἐπιβαρύνεται ἐκάστην παρεχομένην ἡμέραν μὲ ἔξοδα ἀποθηκεύσεως πολὺ ὑπέρτερα τῶν ἐν Ἑλλάδι τοιούτων, καθισταμένης οὕτω δυσχερεστέρας τῆς πωλήσεως αὐτοῦ.

2ον) Ἡ παραμονὴ τοῦ ἐμπορεύματος «ἀν κονσινιασιὸν οὕτως εἰπεῖν, μὲ τὴν χώραν παρὰ τῇ ὁποίᾳ εἶνε παρακατατεθειμένον καθισταμένης λίαν δυσχεροῦς, ἂν μὴ ἀδυνάτου, τῆς διαθέσεως αὐτοῦ εἰς ἄλλην ἀγοράν, ἂν εὑρεθῇ ἀγοραστής.

3ον) Τὸ ἐμπόρευμα καθίσταται ὑποχείριον τῆς ἀγορᾶς ἐν ᾗ παραγοραστὴν, τοῦ ἀποστολέως ἀναγκαζομένου ἐν τέλει νὰ πωλήσῃ αὐτὸ εἰς τιμὰς ἐξευτελιστικὰς πρὸς ζημίαν τόσον τοῦ ἰδίου ὅσον καὶ τῆς ἐν γένει εἰσαγωγῆς.

Μανθάνομεν ὅτι εἰς τὸ εἶδος αὐτὸ τῆς ἐμπορίας, τὸ τόσον ἐπικίνδυνον, παρασύρονται καὶ γεωργικοὶ συνεταιρισμοὶ μὲ ἀποτελέσματα ὀλέθρια, διότι οὗτοι, ἔχοντες ἐλάσσονα πείραν τῶν ἐξ ἐπαγγέλματος ἐξαγωγέων, εἶνε τὰ ἀσφαλέστερα θύματα.

Παρακαλοῦμεν ὅπως δι' ἐγκυκλίων ἀνακοινώσητε τὴν παροῦσαν εἰς τὰ μέλη σας.»

Κατ' ἀπόφασιν τῆς ἁρμοδίας ὑπηρεσίας τοῦ ὑπουργείου Ἐθνικῆς Οἰκονομίας θὰ συστηθῇ μόνιμον πρακτήριον ἑλληνικῶν προϊόντων ἐντὸς τῆς ἱδρυομένης ἐν Πράγᾳ μονίμου Διεθνοῦς Ἐκθέσεως.

ΑΝΑΚΛΗΣΙΣ ΕΙΣ ΤΗΝ ΕΝΕΡΓΕΙΑΝ

ΕΦΕΔΡΩΝ ΑΞΙΩΜΑΤΙΚΩΝ ΤΟΥ ΥΓΕΙΟΝΟΜΙΚΟΥ & ΦΑΡΜΑΚΕΥΤΙΚΟΥ

Ἐπὶ τῇ βάσει τοῦ νόμου περὶ στελεχῶν ἐφέδρων ἀξιωματικῶν ὁ κ. ὑπουργὸς τῶν Στρατιωτικῶν ἐν συνεννοήσει μετὰ τοῦ Γ. Ἐπιτελείου καὶ τῆς Διευθύνσεως Ὑγειονομικῆς ὑπηρεσίας ἀπεφάσισε τὴν ἀνάκλησιν εἰς τὴν ἐνεργὸν ὑπηρεσίαν ἐφέδρων ἀξιωματικῶν τοῦ ὑγειονομικοῦ καὶ φαρμακευτικοῦ σώματος.

Πρὸς τοῦτο ὑπεγράφη διαταγὴ διὰ τῆς ὁποίας ἀνακαλοῦνται οἱ κάτωθι ὀνομαστικῶς καὶ τοποθετοῦνται εἰς τὰς ἐναντι τοῦ ὀνόματός των μονάδας πρὸς ἐκτέλεσιν ὑπηρεσίας:

Ὑγειονομικοί : Ἰατροί : Κ. Δηλαναῖς εἰς τὸ ἐν Ἀθήναις Α΄ σύν. ταγμα πεδ. πυροβολικοῦ, Ν. Σπινέλης εἰς τὸ ἐν Ἀθήναις Στρατ. νοσοκομ. Ἀθηνῶν, Π. Σπυρόπουλος εἰς τὴν ἐν Δράμᾳ ΥΙΙ μοῖραν ὁρειὸ. πυροβ., Κ. Κωστάκης εἰς τὸ ἐν Θεσσαλονίκῃ Γ΄ σύνταγμα πεδ. πυροβολικοῦ, Δ. Μπαλτατζῆς εἰς τὸ ἐν Κομοτινῇ ΧΙΙ σύνταγμα ὀρ. πυροβολικοῦ, Δ. Τσασμαλῆς εἰς τὸ ἐν Διδυμοτείχῳ Στρατ. Νοσοκομ., Ἀδ. Μαντῆς εἰς τὸ ἐν Ναυπλίῳ 8ον σύντ. πεζικοῦ, Ἀντ. Ρουμπάνης εἰς τὸ ἐν Καλάμαις Στρατ. Νοσοκομεῖον, Ζησ. Θέμελης εἰς τὸ ἐν Σάμῳ 18ον τάγμα πεζ., Τ. Ἰωαννίδης εἰς τὸ ἐν Ξάνθῃ 41ον σύντ. πεζ., Π. Ἀποστολόπουλος εἰς τὸ ἐν Ξάνθῃ Στρατ. Νοσοκομεῖον καὶ Σ. Λυμπερέας εἰς τὸ ἐν Ἀθήναις Α΄ Γεν. Στρατ. Νοσοκομεῖον.

Ὑπίατροι: Ε. Ζαχαράκης εἰς τὸ ἐν Ἀθήναις Α΄ Γεν. Νοσοκομεῖον, Σπ. Κωτζονάνος εἰς τὸ ἐν Ἀθήναις ΣΤ΄ στρατ. νοσοκ., Χρ. Χατζημάνογλου εἰς τὸ ἐν Βερροίᾳ 16ον σύνταγμα πεζικοῦ, Σ. Πηλούνης εἰς τὸ ἐν Βόλῳ Β΄ Σύνταγμα Σκαπανέων, Γ. Βελῆς εἰς τὸ ἐν Πάτραις 12ον σύντ. πεζ., Κ. Παγκράτης εἰς τὸ ἐν Κερκύρᾳ Στρατ. Νοσοκομεῖον, Γ. Τσόλκας εἰς τὸ ἐν Πρεβέζῃ 24ον σύντ. πεζ. καὶ Σ. Κυριακὸς εἰς τὸ ἐν Χίῳ 23ον τάγμα πεζικοῦ.

Ἀνθυπίατροι : Ἡλ. Σταμάτης εἰς τὸν ἐν Δελβινακίῳ λόχον τοῦ ΥΙΙΙ συνοριακοῦ τομέως, Α. Ζέρβας εἰς τὸν ἐν Κονίτσῃ λόχον τοῦ ΥΙΙΙ συνοριακοῦ τομέως, Χρ. Μπισμπές εἰς τὸν ἐν Φιλιάταις λόχον τοῦ ΥΙΙΙ συνοριακοῦ τομέως, Ἀπ. Φερεντῖνος εἰς τὸ ἐν Λαρίσσῃ Ι σύντ. ὀρ. πυροβολ., Π. Ἀναγνωστάκης εἰς τὸ ἐν Σιδηροκάστρῳ 21 τάγμα πεζ., Χ. Λυμπερόπουλος εἰς τὴν ἐν Βερροίᾳ Χ μοῖραν ὁρειὸ. πυροβ., Γ. Νεονάκης ἢ Παπαδάκης εἰς τὸ ἐν Φλωρίνῃ 28ον τάγμα πεζ., Κ. Σανίκος εἰς τὸ ἐν Μυτιλήνῃ στρατ. νοσοκομεῖον, Π. Ἀλεξίου εἰς τὸ ἐν Ἄρτῃ 40ὸν τάγμα Εὐζώνων, Δ. Ἀντώπας εἰς τὸ ἐν Μεσολογγίῳ Στρατ. Νοσοκομεῖον, Θ. Ἀγγελάκος εἰς τὸ ἐν Τριπόλει 11ον σύντ. πεζ., Ι. Γιαννίτσης εἰς τὸ ἐν Χαλκίδι στρατ. νοσοκομ., Β. Κυπαρισιάδης ἢ Ἐλευθεριάδης εἰς τὸ ἐν Καβάλλᾳ 25ον σύντ. πεζ., Χρ. Βυθούλκας εἰς τὸ ἐν Θεσσαλονίκῃ 50όν σύνταγμα πεζικοῦ.

Φαρμακευτικοῦ : Φαρμακοποιὸς Ν. Χριστόπουλος εἰς τὸ ἐν Ἀθήναις φαρμακεῖον φρουρᾶς, ὑποφαρμακοποιὸς Π. Τσόφας εἰς τὴν ἐν Θεσσαλονίκῃ στρατ. ὑγειονομ. ἀποθήκην καὶ ἀνθυποφαρμακοποιὸς Χρ. Παπαβασιλείου εἰς τὸ ἐν Θεσσαλονίκῃ φαρμακεῖον φρουρᾶς.

Η ΙΔΡΥΣΙΣ

ΤΗΣ ΝΕΑΣ ΓΑΛΛΟΕΛΛΗΝΙΚΗΣ ΚΤΗΜΑΤΙΚΗΣ ΤΡΑΠΕΖΗΣ

Ὑπεγράφη χθὲς τὸ καταστατικὸν τῆς νέας Γαλλοελληνικῆς Κτηματικῆς Τραπέζης, τὴν ὁποίαν ἱδρύουν, ὡς γνωστόν, ἡ Τράπεζα Ἀθηνῶν καὶ ἡ γαλλικὴ Τράπεζα Παρισινῆς Ἑνώσεως μὲ κεφάλαια 50 ἑκατομμυρίων δραχμῶν, καταβεβλημένων ἐξ ὁλοκλήρου.

Αἱ ἐργασίαι τῆς νέας ταύτης Τραπέζης θὰ ἀρχίσουν ἤδη, ὡς μᾶς ἀνακοινοῦται, ἐντὸς τοῦ προσεχοῦς μηνὸς Ὀκτωβρίου, θὰ στεγασθοῦν δὲ τὰ γραφεῖα καὶ ἡ Διοίκησις αὐτῆς ἐν Ἀθήναις ἐντὸς τοῦ Κεντρικοῦ Καταστήματος τῆς Τραπέζης Ἀθηνῶν, τῆς ὁποίας θὰ χρησιμοποιηθοῦν καὶ ὅλα τὰ 105 ὑποκαταστήματα ἐν Ἑλλάδι.

Ἡ ἐν Παρισίοις ἔκδοσις τῶν ὁμολογιῶν τῆς Γαλλοελληνικῆς Κτηματικῆς Τραπέζης ἐξησφαλίσθη ἐπίσης, κατὰ τὰς γενομένας χθὲς ἀνακοινώσεις, συνεργασί