ΤΙΜΗ ΦΥΛΛΟΥ ΔΡΧ. 1

ΤΕΤΡΑΣΕΛΙΔΟΣ

ΑΘΗΝΑΙ ΕΤΟΣ 8ΟΝ ΑΡ 2719

ΔΙΕΥΘΥΝΤΗΣ
ΣΤΕΦ. Ι. ΠΕΣΜΑΖΟΓΛΟΥ

ΓΡΑΦΕΙΑ
Στοὰ Πεσμαζόγλου. Τηλέφωνα: 22711—22712

ΟΡΟΙ ΣΥΝΔΡΟΜΩΝ

ΕΣΩΤΕΡΙΚΟΥ		ΕΞΩΤΕΡΙΚΟΥ	
Ἐτησία	Δρ. 380	Ἐτησία	Δολλ. 10
Ἑξάμηνος	» 200	Ἀμερικῆς	» 15
Τρίμηνος	» 100	Γερμανίας	Μ. 50

Η ΠΡΩΪΑ

ΣΑΒΒΑΤΟΝ
29
ΙΟΥΛΙΟΥ 1933
Ἀν. ἡλ. ὥρα 5 λ. 28.—Δύσ. 7 λ. 34
Καλλινίκου καὶ Θεοδότης μαρτύρων
Ο ΚΑΙΡΟΣ
Θερ. μεγ. 31.4, ἐλαχ. 22.9. Ὑγρ. ὀλίγη. Ἄνεμοι: μέτριοι. Θάλασσα: Αἰγαῖον ἕως τεταραγμένη.
ΒΑΡΟΜΕΤΡΟΝ: 762.2.

ΕΛΛΗΝΙΚΗς ΓΛΩΣΣΙΚΟν ΑΡΧΕΙΟν 10-ΟΚΤΩΒΡΙΟΥ Β' ΤΟΜΟΣ

Η ΕΚΠΑΙΔΕΥΤΙΚΗ ΠΟΛΙΤΙΚΗ

Ἀπὸ τὰς ἀνακοινωθείσας ἀποφάσεις τῆς χθεσινῆς συσκέψεως τοῦ κ. Πρωθυπουργοῦ μετὰ τοῦ κ. ὑπουργοῦ τῆς Παιδείας καὶ τοῦ ὑφυπουργοῦ τοῦ Πολιτικοῦ Γραφείου περὶ τῆς ἐκπαιδευτικῆς πολιτικῆς τῆς κυβερνήσεως, προκύπτει ἓν συμπέρασμα: ὅτι διὰ νὰ κρίνωνται τώρα ἀναγκαῖαι τόσαι μεταρρυθμίσεις, τοῦτο σημαίνει ὅτι ὅταν κατηρτίζετο τὸ ἰσχὺον σύστημα διὰ τὴν ἐκπαίδευσιν, δὲν εἶχον μελετηθῆ ἐπακριβῶς αἱ πραγματικαὶ ἀνάγκαι τοῦ λαοῦ τῆς χώρας αὐτῆς. Καὶ ἐπειδὴ ὑπάρχει τὸ προηγούμενον τοῦτο, θὰ εἶχε κανεὶς νὰ εὐχηθῆ ὅπως καὶ αἱ ἀποφασισθεῖσαι μεταρρυθμίσεις μελετηθοῦν μεθ' ὅλης τῆς δυνατῆς προσοχῆς, διὰ νὰ μὴ καταδειχθῆ ἐκ τῶν πραγμάτων ἀργότερον ἡ ἀνάγκη νέων μεταρρυθμίσεων. Πρέπει νὰ προσθέσωμεν εὐθὺς ἐξ ἀρχῆς ὅτι τὸ θέμα, τὸ ὁποῖον μᾶς ἀπασχολεῖ αὐτὴν τὴν στιγμὴν εἶνε, συγκεκριμένως, τὸ τοῦ εἴδους τῆς ἐκπαιδεύσεως, τὸ ὁποῖον θὰ παρέχεται εἰς τοὺς Ἑλληνόπαιδας. Πρὸ ἐτῶν εἶχε τεθῆ τὸ ζήτημα τοῦτο καὶ τότε εἶχε γίνει δεκτὸν γενικῶς ὅτι ἡ ἁλυσιτελὴς κλασικὴ μορφὴ τῆς μέσης ἐκπαιδεύσεως ἀπετέλει σφάλμα ποὺ ἔπρεπε νὰ ἐπανορθωθῆ. Μία ροπή, λογικὴ μὲν καὶ ὑγιής, πρὸς πρακτικωτέρας κατευθύνσεις, ἀστάθμητος ὅμως καὶ μὴ προσηνατολισμένη μετὰ γνώσεως καὶ νοημοσύνης πρὸς τὰς πραγματικάς μας ἀνάγκας, ἐσημειώθη τότε πρὸς ἵδρυσιν περισσοτέρων πρακτικῶν σχολῶν — ἐμπορικῶν καὶ γεωργικῶν. Καὶ πρὸς τὰς πρώτας μὲν διωχετεύθη ἀρκετὸν ποσὸν ἐκ τῶν μαθητῶν, οἱ ὁποῖοι ἄλλως θὰ ἐφοίτων εἰς τὰ γυμνάσια· αἱ δεύτεραι, ὅμως, κακῶς ὀργανωθεῖσαι, ἀπέτυχον. Καὶ ἀποφασίζεται τώρα ἡ κατάργησις δώδεκα γεωργικῶν σχολείων, τὰ περισσότερα τῶν ὁποίων δὲν λειτουργοῦν ἀπὸ καιροῦ, ἐλλείψει μαθητῶν. Διότι δὲν ἀρκεῖ ἡ ἵδρυσις ἑνὸς ἀγροτικοῦ σχολείου εἰς μίαν ἀγροτικὴν περιφέρειαν τῶν ἀγροτῶν τὰ παιδιά, τὰ ὁποῖα θὰ εἶχον νὰ χρησιμοποιήσουν τὰς στοιχειώδεις γεωργικὰς γνώσεις ποὺ θὰ παρείχοντο εἰς αὐτὰ ἀπὸ τὰ εἰδικὰ αὐτὰ σχολεῖα, φοιτοῦν συνήθως εἰς τὰς τέσσαρας ἢ πέντε τάξεις τῶν ἀστικῶν σχολείων, τὰ δὲ παιδιὰ τῶν ἀγροτῶν, οἱ ὁποῖοι ἔχουν τὰ μέσα νὰ τοῖς παράσχουν περισσοτέραν μόρφωσιν, φοιτοῦν εἰς τὰ γυμνάσια, προοριζόμενα νὰ λάβουν ἀργότερα ἕνα δίπλωμα ἢ καὶ νὰ ἀρκεσθοῦν εἰς τὸ ἀπολυτήριον τοῦ γυμνασίου διὰ νὰ ἐπιδιώξουν μίαν θέσιν εἰς κέντρον ἀστικόν, ἐγκαταλείποντα τὸν πάτριον ἀγρόν. Καὶ βλέπει κανεὶς τὰ ἀποτελέσματα τῆς ἀθρόας ἐπιδιώξεως τοῦ γυμνασιακοῦ ἀπολυτηρίου ἢ τοῦ οἱουδήποτε διπλώματος εἰς τὸ γεγονὸς ὅτι ὑπάρχουν εἰς τὰς μεγάλας ἰδίως πόλεις γυμνάσια χαρακτηρισθέντα ὡς ὑπερτροφικὰ μὲ 1300 καὶ 1400 μαθητάς, τὰ ὁποῖα τώρα ἀπεφασίσθη νὰ διασπασθοῦν, ὡσὰν νὰ εἶνε εὔκολον νὰ διδαχθοῦν ἀρτίως καὶ ἀποτελεσματικῶς εἰς ἓν καὶ μόνον γυμνάσιον ἕστω καὶ 500 μαθηταί.

Τὸ ζήτημα μιᾶς πραγματικῆς ἐκπαιδευτικῆς μεταρρυθμίσεως θὰ ἔπρεπεν, ἴσως, νὰ μελετηθῆ, εὐρύτερον καὶ εἰδικώτερον, χωρὶς ν' ἀποτελέσῃ θέμα μιᾶς ἁπλῆς συσκέψεως δύο ἢ τριῶν μελῶν τῆς κυβερνήσεως. Εἰς τὸ κεφάλαιον τοῦτο τὸ Ἑλληνικὸν κράτος ψηλαφεῖ ἀπὸ καιροῦ, χωρὶς νὰ κατορθώσῃ νὰ καταλήξῃ εἰς ἀξιόλογα συμπεράσματα καὶ εἰς τὴν ἐφαρμογὴν συστήματος βιωσίμου. Μία ἁπλὴ μετατροπὴ γυμνασίων εἰς πρακτικὰ λύκεια, μία μεταφορὰ τῆς ἕδρας μερικῶν σχολείων τῆς Μέσης Ἐκπαιδεύσεως, ἡ «διάσπασις» ὑπερτροφικῶν τινων γυμνασίων, ἡ κατάργησις δεκαπεντάδος ἀτροφικῶν ἡμιγυμνασίων δὲν ἀποτελοῦν λύσιν τοῦ ἐκπαιδευτικοῦ προβλήματος. Ὑπάρχουν μυριάδες ἀναλφαβήτων εἰς τὴν χώραν μας καὶ ὅσοι γνωρίζουν τὰς συνθήκας ποὺ ἐπικρατοῦν εἰς τὴν ὕπαιθρον καὶ δὴ εἰς μακρυνὰς ἐπαρχίας, ἀποροῦν μόνον πῶς οἱ ἀναλφάβητοι δὲν εἶνε περισσότεροι. Εἰς πολλὰ σημεῖα τρία ἢ τέσσαρα μικρὰ χωρία ἔχουν ἓν καὶ μόνον δημοτικὸν σχολεῖον, εἰς ἓν ἐξ αὐτῶν, τὸ σχετικῶς μεγαλύτερον, ἀντὶ νὰ κεῖται τὸ σχολεῖον εἰς σημεῖον εὐκόλως προσιτὸν ἐξ ὅλων τῶν χωρίων, χωρὶς ν' ἀναγκάζωνται μικρὰ παιδία νὰ ὁδοιπροροῦν ἐπὶ ὥραν καὶ πλέον διὰ νὰ τὸ φθάσουν καὶ ν' ἀποκλείωνται ἐντελῶς τὸν χειμῶνα ἀπὸ τοὺς χειμάρρους. Ἀλλὰ καὶ ἡ ἐκπαίδευσις ἡ παρεχομένη εἰς τὰ ἀστικὰ κέντρα ἔπρεπε νὰ εἶνε ἀνάλογος πρὸς τὰς ἀνάγκας τῶν κατοίκων των. Ἄλλως, θὰ γίνωνται διαρκῶς πειράματα βελτιώσεως τοῦ ἐκπαιδευτικοῦ συστήματος χωρὶς πραγματικὴν ἀπόδοσιν, αἱ δὲ συχναὶ μεταβολαὶ περιπλέκουν ἀκόμη περισσότερον τὸ διαρκῶς ἄλυτον εἰς τὴν Ἑλλάδα πρόβλημα τοῦτο, τὸ ὁποῖον, ἐν τούτοις, εἶνε ἐκ τῶν σοβαρωτάτων.

Τ' ἀποτελέσματα τοῦ «πενταετοῦς» σχεδίου

Ἡ «πεῖνα» εἰς τὴν Ρωσσίαν

Μία διαφωτιστικὴ ἀνταποκρισις

Ἡ «Πρωΐα» ἐδημοσίευσε τελευταίως, εἰς δύο κατὰ συνέχειαν φύλλα (2 καὶ 3 Ἰουλίου), ἰδιαιτέραν ἀνταπόκρισιν ἐκ Λονδίνου, ἀποδίδουσαν τὴν τραγικὴν κατάστασιν, εἰς τὴν ὁποίαν ἔχουν περιέλθει ἐπ' ἐσχάτων αἱ Ρωσσικαὶ μάζαι, μαστιζόμεναι ἀπὸ πραγματικὴν πεῖναν εἰς ὡρισμένας περιφερείας καὶ δὴ εἰς τὴν Οὐκρανίαν καὶ εἰς τὸν βόρειον Καύκασον. Ἡ ἀνταπόκρισις ἐκείνη ἐγράφη ἐπὶ τῇ ἀφάσει ἐπισήμου ἐμπιστευτικῆς ἐκθέσεως ξένου ἐν Μόσχᾳ ἀνωτέρου ὑπαλλήλου, σταλείσης πρὸς τὴν κυβέρνησίν του. Ἤτο, κατὰ συνέπειαν, πιστὸς καθρέπτης τῆς πραγματικότητος. Ἰδοὺ ἤδη, μετὰ ἕνα περίπου μῆνα, ὅτι τὴν ἀλήθειαν ἔρχεται νὰ ἐπιβεβαιώσῃ, εἰς σειρὰν ἀνταποκρίσεών του καὶ γνωστὸς Γάλλος δημοσιογράφος, γράφων ὑπὸ τὸ ὄνομα Ζὰρς Λυσιανί, τὸν ὁποῖον εἶχον προ καιροῦ φιλοξενήσει εἰς τὴν Μόσχαν αὐτὰ τὰ ἴδια Σοβιέτ. Ὁ κ. Λυσιανὶ προσθέτει καὶ μερικὰς ἀκόμη λεπτομερείας, αἱ ὁποῖαι ἀποδίδουν μὲ τὰ σκοτεινότερα χρώματα τὴν πραγματικὴν ἐν Ρωσσίᾳ κατάστασιν καὶ αἱ ὁποῖαι, ἐν πάσῃ περιπτώσει, ἔχουν ἰδιαίτερον ἐνδιαφέρον:

Ἀπὸ τινων μηνῶν, ἡ Ρωσσία πληρώνει ἀκριβὰ τὰ ἀμφισβητήσιμα, ἄλλως, ἀποτελέσματα τῶν φιλοδοξιῶν τῶν κυβερνητῶν της μὲ τὸ περίφημον πενταετὲς σχέδιον. Ἂν ἀπὸ τοῦ 1928 ἤδη, ἡ ἐλαττωματικὴ θρέψις τοῦ Ρωσσικοῦ πληθυσμοῦ εἶχεν ἀποβῆ χρονία, ἀλλὰ τώρα μόνον ἡ λέξις «λιμός» ἠμπορεῖ νὰ ἐκφράσῃ κατὰ κυριολεξίαν τὴν κρατοῦσαν κατάστασιν. Ἀπὸ τοῦ τέλους τοῦ παρελθόντος ἔτους, κάθε μῆνα ἐμειοῦτο περισσότερον τὸ ποσοστὸν τῶν τροφίμων καὶ κατέπιπτεν ὁλοὲν τὸ ἐπίπεδον τῆς διατροφῆς καὶ τῆς ἐν γένει ζωῆς τῶν μαζῶν, ἐξαντλουμένων συνεχῶς ἀπὸ τὰς στερήσεις.

Παρὰ τὰ ἄπειρα μέσα τὰ ὁποῖα διαθέτει ἡ Μόσχα διὰ ν' ἀποκρύψῃ τὴν ἀλήθειαν καὶ παρ' ὅλας τὰς προσπαθείας ποὺ καταβάλλει διὰ νὰ μὴ γνωσθῇ εὐρέως ἡ πραγματικότης, αἱ στερήσεις ἐξ ὧν ὑποφέρει ὁ Ρωσσικὸς πληθυσμὸς, κατέστησαν ἐπ' ἐσχάτων τόσον καταφανεῖς, ὥστε νὰ μὴ εἶναι πλέον δυνατὴ ἡ περαιτέρω ἀποσιώπησις τῆς ἀληθινῆς καταστάσεως.

Ἡ πεῖνα μαστίζει ἰδιαιτέρως τὴν Οὐκρανίαν καὶ τὸν Βόρειον Καύκασον, ὅπου οἱ ἐξ ἀσιτίας θάνατοι εἶναι πολυάριθμοι. Πρέπει ἐν τούτοις νὰ τονισθῇ, ὅτι τὸ πρόβλημα τῆς διατροφῆς τοῦ ρωσσικοῦ λαοῦ ἐμφανίζεται ἐξ ἴσου σοβαρὸν εἰς ὅλας τὰς περιφερείας τῆς σοβιετικῆς δημοκρατίας καὶ ὅτι μόνον ἐλάχιστοι μεγαλουπόλεις εἶναι ἐπαρκῶς ἀνεφωδιασμέναι. Ἀκόμη καὶ εἰς τὴν Μόσχαν, κέντρον προνομιούχον καὶ ἕδραν τῆς κυβερνήσεως, χιλιάδες ὁλόκληροι ἀτόμων στεροῦνται τοῦ δελτίου τοῦ ἄρτου των καὶ εἶναι ὑποχρεωμένα νὰ καταφεύγουν εἰς τὰ λεγόμενα «ἐμπορικὰ» καταστήματα, ὅπου ὁ ἄρτος πωλεῖται ὁ μὲν μαῦρος πρὸς 3, ὁ δὲ λευκὸς πρὸς 4 ρούβλια τὸ κιλόν, ἢ εἰς τὴν «ἰδιωτικὴν ἀγορά», ὅπου ἡ αἰσχροκέρδεια ὀργιάζει καὶ τὸ ψωμὶ πωλεῖται πρὸς 7 ἢ 8 ρούβλια τὸ κιλόν. Αἱ συνεργατικαί, αἱ ὁποῖαι πωλοῦν τὰ προϊόντα των ἐπὶ τῇ βάσει τοῦ συστήματος τῶν δελτίων, τὸ ὁποῖον ἰσχυεν εἰς τὰς πλεῖστας χώρας τῆς Εὐρώπης κατὰ τὴν διάρκειαν τοῦ πολέμου, δὲν διαθέτουν πλέον παρὰ μόνον ψωμὶ (800 γραμμάρια διὰ τοὺς ἐργάτας καὶ 400 διὰ τὸν λοιπὸν πληθυσμόν) καὶ ζάχαρι (ἕνα κιλὸν μηνιαίως διὰ τοὺς ἐργάτας πρώτης κατηγορίας, 800 γραμμάρια διὰ τοὺς ἐργάτας δευτέρας κατηγορίας καὶ 400 διὰ τὸν ὑπόλοιπον πληθυσμόν). "Οσον ἀφορᾷ τὸ βούτυρον, οὔτε λόγος γίνεται πλέον ἀπό τινος χρόνου. Καὶ ἡ μαργαρίνη ἐπίσης εἶναι δυσεύρετος. Εἰς τὴν ἰδιωτικὴν ἀγορὰν τὸ βούτυρον τιμᾶται πρὸς 50 ρούβλια το κιλόν. Ἐὰν σκεφθῇ κανεὶς ὅτι ὁ μέσος ὅρος τῶν μισθῶν κυμαίνεται μεταξὺ 100—150 ρουβλίων, θὰ ἴδῃ ὅτι αἱ τιμαὶ τῶν λεγομένων «ἐμπορικῶν καταστημάτων» καὶ τῆς ἰδιωτικῆς ἀγορᾶς εἶναι ἀπρόσιτοι διὰ τοὺς ἐργάτας καὶ τοὺς ὑπαλλήλους. Εἰς πᾶσαν ἐρώτησιν πρὸς ἐξακρίβωσιν τοῦ τί ἀκριβῶς τρώγει ἡ πλειονότης τοῦ πληθυσμοῦ τῆς Μόσχας, δίδεται στερεοτύπως ἡ ἀκόλουθος ἀπάντησις: ψωμὶ καὶ πατάτες, ὅταν ὑπάρχουν, καὶ μία ἢ δύο φορὲς τὸν μῆνα κρέας, ἂν σταθῇ καὶ πάλι κανεὶς τυχηρός.

Ἀλλ' ἡ Μόσχα εἶναι μία ὄασις καὶ ἕνας τόπος σχετικῆς ἀφθονίας ἐν συγκρίσει πρὸς ἄλλα μέρη τῆς χώρας.

Ἀπὸ τὴν λιμοκτονοῦσαν Οὐκρανίαν οἱ χωρικοὶ τραβοῦν ὁλοένα πρὸς τὴν πρωτεύουσαν, διὰ νὰ εὕρουν ἐκεῖ ἕνα κομμάτι ψωμί. Ἡ ἐπαιτεία ηὐξήθη ἐκπληκτικῶς εἰς ὅλην τὴν Ρωσσίαν. Πλήθη δυστυχῶν κτυποῦν τὰς θύρας τῶν σπιτιῶν καὶ γυρεύουν λίγο ψωμί. Ἀπὸ τὴν ἐπαρχίαν οἱ ἄνθρωποι γράφουν εἰς τοὺς ἐν Μόσχᾳ συγγενεῖς των νὰ τοὺς στείλουν ὄχι χρήματα, ἀλλὰ ψωμί. Εἰς ὁλόκληρον τὴν Νότιον Ρωσσίαν αἱ περιπτώσεις τῆς «ἐξοιδήσεως τῆς κοιλίας» εἶναι συνηθέσταται. Ὡς γνωστόν, ἐν περιπτώσει λιμοῦ, ἡ κοιλία τῶν λιμωττόντων φουσκώνει δυσαναλόγως, ἐνῷ τὰ λοιπὰ μέλη ἀδυνατίζουν. Μὲ μίαν λέξιν, ἡ κρίσις τῆς τροφῆς ἐμφανίζεται τοὺς τελευταίους μῆνας εἰς τὴν Ρωσσίαν ὑπὸ μορφὴν ἐκτάκτως σοβαράν.

Ἀλλά, θὰ ἐρωτήσουν μερικοί, αὐτὸ τὸ περίφημον 5ετὲς σχέδιον, διὰ τὸ ὁποῖον τόσος ἔγινε λόγος, ἐναυάγησε; "Οχι, βεβαίως. Εἶναι ἀληθές, ὅτι ἡ βιομηχανικὴ καὶ ἀκολούθως ἡ στρατιωτικὴ δύναμις τῶν σοβιέτ ἐμφανίζεται ἐκτάκτως ἐνισχυμένη κατόπιν τῆς γιγαντιαίας αὐτῆς προσπαθείας. Ὑψηκάμινοι, ὑδροηλεκτρικοὶ σταθμοί, τεράστια χυτήρια, ἐργοστάσια τρακτὲρ, ὑψοῦνται σήμερον ἐκεῖ, ὅπου ἄλλοτε ἐξετείνοντο στέππαι καὶ ἔρημοι. Ἀλλ' ἡ πολιτικὴ αὐτὴ τῆς ὑπερπράγμα φυσικὸν διὰ περιπτώσεις ἀτελειώτου ὀργασμοῦ, ὅπως αὐταὶ τῶν νέων χωρικῶν μὲ τὰ πρᾶσινα «ζουνάρια» καὶ τὰ κάτασπρα κεντημένα πουκάμισά των. Μιλοῦν ἑλληνικά, ἀλλὰ ξέρουν καλὰ καὶ τὴν τοπικὴ των διάλεκτον, ἕνα ξέπλυμα σλαυϊκῆς γλώσσης ἀνάμικτον μὲ τουρκικὰς καὶ ἀλβανικὰς λέξεις. Τραγουδοῦν καὶ ὅταν πίνουν κρασὶ τοῦ Πάτελι ἢ τοῦ Σόροβιτς, ἀλλὰ καὶ ὅταν δὲν πίνουν, τὸ βράδυ στὸ καφενεδάκι τοῦ χωριοῦ ἢ καὶ στὸ τραῖνο. Ἐκεῖ κοντὰ στὴ λίμνη τοῦ Ὀστρόβου μὲ τὰ κατακάθαρα νερὰ καὶ τὸ μικρὸ νησάκι τῆς ποὺ φέρει καταφανῆ τὰ ἴχνη τῆς παλαιᾶς τουρκικῆς κυριαρχίας, ὅταν τὸ τραῖνο κυλᾷ μέσα στὰ κοπάδια τῶν κατσικιῶν, ἕνας τέτοιος ὅμιλος νεαρῶν χωρικῶν μουρμουρίζει σιγανὰ τὸ ἐρωτικὸ τραγοῦδι, γεμάτο ἀπλότητα καὶ αἴσθημα:

Μάλκο ι μόμι
τσβέλκε μπράλι
βογκραντίντσετο.

Κάντο μπράλο
τὰμ ζά σπάλο
μέζντου τσβέκετο.

Ἕνα κοριτσάκι
μάζευε λουλούδια
στὸν κῆπο.

Ἐκεῖ ποὺ τὰ μάζευε
ἀποκοιμήθηκε
τυχαῖα.

"Οσο προχωρεῖ τὸ τραγοῦδι αἱ φωναὶ συμπτύσσονται, δυναμώνουν, ἐναρμονίζονται. Τὰ μάτια παίρνουν μιαν χαρακτηριστικὴν ἔκφρασιν γεμάτην ὑπαινιγμοὺς στὰ θηλυκὰ ποὺ συνταξειδεύουν. Καὶ ὅταν ἡ συμφωνία τελειώσῃ, οἱ νεαροὶ χωρικοὶ κουρασμένοι ἀπὸ τὴν ἀνεκδιήλωτον ἐρωτικὴν ἔντασιν γελοῦν καὶ ἀστειεύονται ἢ κρυφομιλοῦν σὰν νὰ θέλουν νὰ μεταφέρουν τὴν ἀόριστον περίπτωσιν τοῦ κοριτσιοῦ «ποὺ ἀποκοιμήθηκε μὲ τὰ λουλούδια» στὰς συγκεκριμένας περιπτώσεις τῶν κοριτσιῶν τοῦ χωριοῦ των.

Ἀλλὰ ὅ,τι γίνεται στὰ χωριὰ ἔχει τὴν ἀξίαν του καὶ γιὰ τὰς πόλεις, ἀφοῦ αἱ πόλεις τῆς περιοχῆς αὐτῆς δὲν εἶναι παρὰ μεγάλα χωριά. Ἡ βιομηχανία δὲν μετέβαλεν ἀκόμη τὴν ζωήν, δὲν τὴν προσήρμοσε πρὸς τὰς ἀνάγκας της. Οἱ κάτοικοι τῶν πόλεων εἶναι καὶ αὐτοὶ χωρικοὶ καὶ ἀν ἐξαιρέσωμεν μίαν μικρὰν τάξιν βιομηχάνων - ἀρχόντων ποὺ διατηροῦν τὴν κοινωνικὴν ὑπεροχήν, στηριζόμενοι περισσότερον εἰς τὴν παράδοσιν τοῦ προύχοντος» καὶ ὀλιγώτερον εἰς τὴν νέαν ἰδιότητα τοῦ βιομηχάνου, ἂν ἐξαιρέσωμεν ἀκόμη μίαν κατηγορίαν πολιτευτῶν καὶ ἐποίκων δικηγόρων ἢ ὑπαλλήλων καὶ ἀξιωματικῶν, ὅλος ὁ λοιπὸς κόσμος ζῇ εἰς ἕνα πρωτόγονον ἐπαρχιωτισμὸν ἥσυχον, ἀμέριμνον.

Ὁ προσφυγικὸς πληθυσμὸς κατεσπαρμένος δεξιὰ καὶ ἀριστερὰ εἶναι λιγοστὸς καὶ ἀντὶ νὰ δώσῃ δικόν του τόνον, ὅπως συνέβη μὲ τὴν Θεσσαλονίκην, ὑπέστη ἀνεπαισθήτως τὴν ἐπίδρασιν τοῦ περιβάλλοντος. Ἡ περιοχὴ αὐτὴ τῆς Δυτικῆς Μακεδονίας, ἴσως δὲ καὶ ὁλόκληρος ἡ Δυτικὴ Μακεδονία, εἶναι ἡ μοναδικὴ περιοχὴ τῆς Βορείου Ἑλλάδος, ὅπου τὸ τοπικὸν χρῶμα διατηρεῖται σχεδὸν ἀνέπαφον.

Ο ΒΟΡΕΙΟΣ

Ἡ Βόρειος Ἑλλὰς

Μία περιοδεία εἰς τὴν Δυτικὴν Μακεδονίαν

Α'.

Αὐτὴ ἡ περιοχὴ τῆς Δυτικῆς Μακεδονίας, ποὺ τερματίζει εἰς μίαν διακοπτομένην σειρὰν ἀφθάστου ὡραιότητος τοπίων τὴν μεγάλην καὶ θλιβερὰν κοιλάδα τοῦ Ἀξιοῦ, διὰ νὰ τὴν ἑνώσῃ ἀργότερον μέσα εἰς μικρὰς διακλαδώσεις ὑψηλῶν ὀροπεδίων πρὸς τὸν ὀρεινὸν ὄγκον τῆς Βορειοδυτικῆς Ἑλλάδος, ἔχει κάτι τὸ ἐντελῶς ἰδιότυπον: "Οτι ἐναρμονίζει τὰς παλαιοτέρας μορφὰς τῆς ζωῆς πρὸς τὰς πλέον νεωτέρας μεθόδους ἐργασίας καὶ μᾶς παρουσιάζει μέσα εἰς ἕνα καὶ τὸ αὐτὸ φυσικὸν πλαίσιον ἕνα ἀμάλγαμα φυλετικόν, ποὺ διατηρεῖ ὡς σύνολον τὴν αὐτοτέλειάν του, χωρὶς νὰ χάσῃ τὴν ἐπαφήν του πρὸς τὸν πολιτισμόν.

Ἡ φυσικὴ μεγαλοπρέπεια καλύπτει μέσα εἰς μίαν χαρακτηριστικὴν σιωπὴν κάθε ἀνθρωπίνην προσπάθειαν καὶ ἐνῷ βλέπετε ἕνα κολοσσιαῖον ἐργοστάσιον, ἕνα δεύτερον, ἕνα τρίτον, δὲν θαυμάζετε τὴν τεχνικὴν πρόοδον, ἀλλὰ τὸ φυσικὸ φόντο ὅπου οἱ ἄνθρωποι ἐτοποθέτησαν τὰ δημιουργήματά των. Πρὸς στιγμὴν μάλιστα νομίζετε ὅτι οἱ βιομηχανικοὶ κολοσσοὶ δὲν εἶναι παρὰ μεγαλοπρεπεῖς ἐπαύλεις ἀνθρώπων μὲ λεπτὰ αἰσθήματα καὶ στάνια γοῦστα, ἀφοῦ τὰ κάτασπρα ἐργοστάσια τῶν ὁμοιάζουν μὲ ἐρωτικὲς φωλιὲς κρυμμένες εἰς ἀπεράντους κήπους ἀπὸ ὀπωροφόρα δένδρα, ἐνῷ τὰ νερὰ τρέχουν διαρκῶς διὰ νὰ ξυπνοῦν εἰς τὸν ἄνθρωπον αἰσθήματα θαυμασμοῦ, ἀνάμικτα μὲ συγκρατημένην κατάπληξιν.

"Ολη ἡ ζωὴ κλείεται μέσα εἰς τὸ παρελθὸν καὶ ἂν ἐξαιρέσητε τὴν Φλώριναν μὲ τὴν ἀστικοποιημένην ἐμφάνισίν της, ὁλόκληρος ἡ περιοχὴ κινεῖται μὲ τὰς ἀτελειώτους ἀναμνήσεις περασμένων καιρῶν, γεμάτων ἀπὸ δραματικὰς περιπετείας. Αἱ ἀτελείωτοι διασταυρώσεις δὲν ἀφῆσαν μόνον τὰ ἴχνη των εἰς τὸν ἀνθρώπινον τύπον. Ἐπέδρασαν εἰς τὴν ὅλην ζωὴν τοῦ κόσμου αὐτοῦ καὶ τὸν διεμόρφωσαν κατὰ τρόπον περίεργον. Μικροί, μικροὶ ἥρωες μὲ τὰ κατορθώματά των σύρουν πρὸς τὰ ὀπίσω τοὺς ζωντανοὺς καὶ δὲν τοὺς ἀφήνουν νὰ προχωρήσουν, παρὰ μόνον ὅταν ἐξασφαλίσουν εἰς τὴν συνείδησιν τῶν νέων γενεῶν μίαν θέσιν περίβλεπτον.

Κάθε χωριὸ ἔχει τὰς δικάς του ἀναμνήσεις, ἀφοῦ ἡ φυλετικὴ καὶ θρησκευτικὴ ἀνομοιογένεια ἔταξεν εἰς τὸ καθένα ἀπ' αὐτὰ ἕνα ρόλον διάφορον ἢ καὶ ἀντίθετον τοῦ γειτονικοῦ. Εἰς μίαν ὡρισμένην στιγμὴν τῆς ἱστορίας οἱ ἄνθρωποι εὑρέθησαν ἐκεῖ ἀντιμέτωποι ἀλλήλων μὲ μίση βαθύτατα καὶ ἀνέλαβον ἕναν ἀγῶνα ἀμοιβαίας ἐξοντώσεως, χωρὶς νὰ σκεφθοῦν τὰς συνεπείας. Αὐτὸ τοὺς ἔκαμεν ἐπιφυλακτικοὺς πρὸς κάθε ξένον, ἀποκλειστικοὺς, κυφοὺς εἰς τὰ αἰσθήματα καὶ τὴν σκέψιν των. Μένουν ἀκόμη ὑπὸ τὸ κράτος τῶν παλαιῶν ἐντυπώσεων, τὰς ὁποίας δὲν κατώρθωσαν νὰ ἐξαλείψουν ἡ σημερινὴ ἡσυχία καὶ ὁ χρόνος.

Καὶ ὅμως ἡ ζωὴ ἔχει ἐκεῖ μίαν

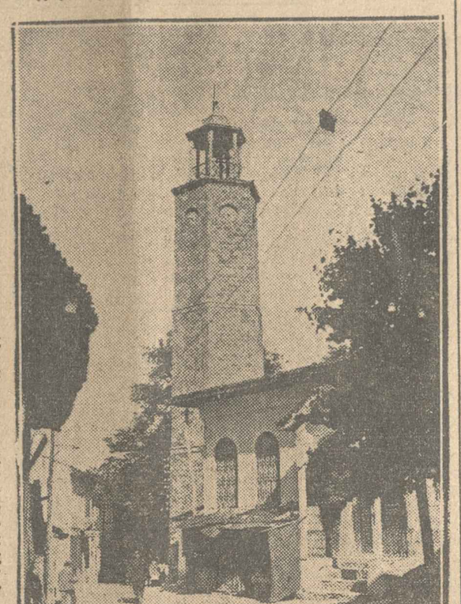

Ὁ πύργος τῆς Ἐδέσσης μὲ τὸ ὡρολόγιον τῆς πόλεως

Ἡ ἐθνικὴ μας οἰκονομία

Ἡ ὀργάνωσις τοῦ ἐξαγωγικοῦ ἐμπορίου τῆς Ἑλλάδος

Ἐπὶ τίνων ἀντιλήψεων θὰ στηριχθῇ

Ὑπὸ τοῦ ὑπουργοῦ τῆς Ἐθνικῆς Οἰκονομίας κ. Πεσμαζόγλου ἐπεξεργασθῆ ἡ σύνταξις τοῦ νομοσχεδίου περὶ ὀργανώσεως τοῦ ἐξαγωγικοῦ ἐμπορίου. Τοῦ νομοσχεδίου προτάσσεται μακρὰ καὶ ἀναλυτικὴ εἰσηγητικὴ ἔκθεσις ἔχουσα ὡς ἑξῆς:

Πρὸς τὴν Βουλὴν

Ἡ ἔλλειψις παρ' ἡμῖν συστηματικῆς ὀργανώσεως τῆς κρατικῆς προσπαθείας διὰ τὴν ἀνάπτυξιν τοῦ ἐξαγωγικοῦ ἐμπορίου τῆς χώρας εἶναι γεγονὸς ἀναμφισβήτητον. Ἡ Ἑλλὰς εἶναι μεταξὺ τῶν ἐλαχίστων χωρῶν, αἵτινες δὲν ἐσυστηματοποίησαν ἔτι τὴν φροντίδα καὶ προσπάθειαν αὐτῶν πρὸς καλυτέραν καὶ εὐρυτέραν τοποθέτησιν τῶν γεωργικῶν καὶ βιομηχανικῶν προϊόντων εἰς τὸ ἐξωτερικόν. Ἡ ἀνάγκη μιᾶς τοιαύτης ὀργανώσεως ἀνεγνωρίσθη πανταχοῦ. Δὲν ὑπάρχει σήμερον κράτος μὲ ἐμπορικὴν ὑπόστασιν, εἰς ὃ νὰ μὴ λειτουργῇ, ἔξω τῶν κρατικῶν ὑπηρεσιῶν, εἰδικὴ ὑπηρεσία ἢ εἰδικὸς ὀργανισμός, ἐξαπλούμενος ἐν τε τῷ ἐσωτερικῷ καὶ ἐξωτερικῷ μὲ ἀποστολὴν τὴν διεύρυνσιν τῶν ἀγορῶν τοῦ ἐξωτερικοῦ καὶ τὴν προπαγάνδαν καὶ διαφήμισιν τῶν προϊόντων αὐτοῦ ἐν τῇ ἀλλοδαπῇ. Ὡς πρόχειρα παραδείγματα ἀναφέρομεν τὴν Γαλλίαν ἐν ἢ ἀπὸ τριακονταετίας λειτουργεῖ τὸ office national du commerce exterieur, τὸ ὁποῖον ἀποτελεῖ νομικὸν πρόσωπον δημοσίου δικαίου σκοπὸν δ' ἔχει, διὰ τῶν ἐνεργειῶν του καὶ τῶν φροντίδων του, νὰ συμβάλλῃ εἰς τὴν ἐξάπλωσιν τοῦ γαλλικοῦ ἐξαγωγικοῦ ἐμπορίου. Ἡ ὀργάνωσις αὕτη συμπληροῦται διὰ τῶν ἐγκατεσπαρμένων ἐν τῷ ἐξωτερικῷ ἐμπορικῶν συμβούλων, ἀκολούθων καὶ πρακτόρων, οἵτινες ἀποτελοῦν ὄργανα παρακολουθήσεως τοῦ γαλλικοῦ ἐξαγωγικοῦ ἐμπορίου ἐν τῇ ἀλλοδαπῇ.

Ἐν Ἰταλίᾳ ἀπὸ τοῦ 1926 λειτουργεῖ τὸ Ἐθνικὸν Ἰνστιτοῦτον ἐξαγωγῆς, τοῦ ὁποίου σκοπὸς εἶναι ἡ προαγωγὴ καὶ ἡ ἀνάπτυξις τῆς ἐξαγωγῆς τῶν προϊόντων τοῦ Ἰταλικοῦ ἐδάφους καὶ τῆς βιομηχανίας.

Ἀλλὰ καὶ τὰ Βαλκάνια δὲν ὑστεροῦν ἀπὸ τῆς ἀπόψεως ταύτης. Οὕτω ἡ Γιουγκοσλαυία, ἐπὶ σκοπῷ τονώσεως τοῦ ἐξαγωγικοῦ ἐμπορίου αὐτῆς, ἵδρυσεν εἰδικὴν ὑπηρεσίαν παρὰ τῷ Ὑπουργείῳ Ἐμπορίου καὶ Βιομηχανίας ὑπὸ τὸν τίτλον «Ἰνστιτοῦτον διὰ τὴν προαγωγὴν τοῦ ἐξωτερικοῦ ἐμπορίου», ἔχουσαν ὡς σκοπὸν τὴν μέριμναν διὰ τὴν προώθησιν τῆς Σερβικῆς ἐξαγωγῆς εἰς τὸ ἐξωτερ

Θεάματα

ΑΘΗΝΑΙΟΝ. «Ἡ Ἀθηναία».
ΑΙΛΙΣΑ. «Μαρία Νέλλ Κόρνερ».
ΑΤΛΑΝΤΙΣ. «Ὁ ἀτμάρης».
ΔΕΛΦΟΙ. «Ἡ Σκρτόζα».
ΕΔΕΝ. «Ξένος Ἔρως».
ΕΛΠΙΣ. «Ἡ γυναῖκα μὲ τὸν Διάβολο».
ΚΟΤΟΠΟΥΛΗ. «Ὁ λαχεῖον 49930».
ΛΥΓΚΩΝ. «Ἡ Κα Πρεβίζου».
ΛΟΥΞ. «Ἀνοικτὰ χαϊδέψ κόρες».
ΜΑΡΙΚΑΣ. «Τρεῖς καὶ μία».
ΠΑΛΛΑΣ. «Ἡ νύφη κατεφράγη».
ΣΑΜΑΡΙΤΗ. «Φρέσκο πηγάνι».
Πλυκηματογράφοι.

ΑΘΗΝΑΓΛΥΚΩΝ. «Διακοφτὰ Βαρύτιμο».
ΑΙΓΛΗ. «Ἡ Ἀγάπη μου».
ΑΛΑΣΚΑ. «Γυναῖκα τοῦ Ἀνέμου».
ΒΕΡΝΤΕΝ. «Κλέφ».
ΓΑΛΑΞΙΑ. «Ἐγὼ κυρίτσα σὰν κι' ἐσένα».
ΔΕΔΑΛΕΙΟΝ. «Ἔλυφον».
ΕΛΛΑΣ. «Σὰν ἀγάπη τὴς Τσίγκας».
ΕΣΠΕΡΟΣ. «Κυβερνοφαγάνος βιολέττες».
ΖΕΦΥΡΟΣ. «Ἡ Μαγνητόφωνος».
ΚΑΠΙΤΟΛ. «Τίποτες τοῦ ἀφεφο».
ΚΥΒΕΛΗ. «Ἀγάπη λιμπίτζι».
ΚΥΘΕΛΗ. «Γυναικόφωτα τὸν Δαφβονλᾶ».
ΜΑΓΕΣΤΙΚ. «Ὁ κόκκος φόρμουλα».
ΜΑΣΕΣΤΙΚ. «Ὁ Ἐμπορικὸς τῆς ὁμιφιᾶς».
ΝΩΡΕΓΙΑΝ. «Δὲν θέλω νὰ μάθω ποιὸς εἶσαι».
ΝΕΑΠΟΛΙΣ. «Κοῦκος».
ΠΑΛΛΑΣ. «Ἡ Ἀγάπη Πεταλοφόρο».
ΠΑΛΛΗΝΗΛΙΑ. «Ζῶν Κ. Μπόμπρα».
ΠΑΡΕΛΗΝΙΟΝ. «Ἐπίσης εἶνε ὁ Ἔνοχος».
ΠΕΡΙΚΛΗΣ. «Ἡ Ἀγάπη τὴς Ἀμαζόνας».
ΣΟΦΙΑ. «Ἡ Ἀγάπη τὴς Ἀμαζόνας».
ΣΤΑΔΙΟΝ. «Ἡφίνης τὴς Ἀρκαδίας».
Πειραιώς. Ὁ Ἀρχιστράτηγος.

ΠΟΣΕΙΔΩΝΙΟΝ (Φρεατός). «Σπὰ δ-ψὰ».
ΓΗΡΕΑ (Ἡ. Φάληρον). «Ἡ Ἀγάπη τοῦ νεκροῦ».
ΜΕΤΡΟΠΟΛΙΤΕΡΑ (Κηφισιά). «Ἡ νυχτερίδα».

Τὸ Ραδιόφωνον

ΒΑΡΣΟΒΙΑ (1412 μ.) 8 μ. μ. Δίσκοι. 10-10.30 Ἐπιθεωρησιακὴ μουσική. 11 μ. Ρέκλαμ.
ΒΡΕΣΛΑΥ. ΒΑΡΣΟΒΥΡΓΟΝ (1518-218 μ.). Πειραματικὴ μουσική. 1933. 5 μ. μ. Ἀφιερώσεις: «Φυτεύω σπόρια εἰς ὅλον τὸν κόσμον». Ἀπὸ τὴν Ἀγγλίαν. Ἀφιέρωσις φίλης συνεργάτιδος. Ἀπὸ τὴν Ἀμερικὴν ἀφιέρωσις ἀνωφερεῖς φιλέλιας θὰ τραγουδήσῃ ἡ δεσποινὶς Ρόζα Ρόζα. Ἀφιέρωσις ἀφιερωμένη εἰς τὸν Ἀρχιστράτηγον κ. Ἀμπρανὶν. Ἀφιέρωσις ἀφιερωμένη εἰς τὸν Ἀρχιστράτηγον κ. Βορόνοφ. Βραδυκὴ ἀφιέρωσις ἀφιερωμένη εἰς τὸν Ἀρχιστράτηγον κ. Βοῦλε.
ΒΟΡ. ΠΤΑΚ ΠΡΑΓΚΑ (Ἀνατολικὴ Πράγα). Ἐκπομπὴ. Φλοῦτο. 8.—10.30 μ. μ. Δίσκοι. 10.30 μ. μ. Χορευτικὴ μουσική.
ΒΟΥΔΑΠΕΣΤΗ (550 μ.). 8.10' Δίσκοι. 9 μ. μ. Ἐμφάνισις μιᾶς κλεφτρίας.
Ἡ ΚΟΠΕΝΗΑΓΗ (Τσιπλεκς. 355 μ.). 9 μ. μ. Ἀφιέρωσις. 10 μ. μ. Συφωνικὴ συναυλία.
ΠΑΛΕΡΜΟΝ (538 μ.). 9.30' μ. μ. Μεταδοσις ἀπὸ λύκειον τῆς πόλεως. 10 μ. μ. Μεταδοσις ἀπὸ Ρόμη.
ΡΩΜΗ - ΝΕΑΠΟΛΙΣ (447—318 μ.). 9.30 μ. μ. Δίσκοι. 10.30 μ. μ. Συφωνικὴ συναυλία ἀπὸ τὸ Λιβουρνάριον.
ΒΑΛΝΤ ΒΕΡΓΚ (1276 μ.). 9 μ. μ. Συφωνικὴ συναυλία ἀπὸ τὴν Βιέννην. Ἀνάλυσις τῆς Ἀμερικανικῆς Ἀξίας. Ρ. Τρόμος. Σκάλας.

Τὸ νέον μυθιστόρημα τῆς «Πρωΐας»

Ὑποπτοι δρόμοι

Μωρὶς Ντεκομπρά

(Συνέχεια ἐκ τοῦ χθεσινοῦ)

«Ἐγὼ κατάσκοπος; Θὰ προτιμοῦσε ἴσως νὰ δεθῶ στὸ βαγόν τὰ χαράματα καὶ γ' ἀντικρύσω τὸ θλιμμένο βλέμμα τοῦ γεροῦ ὑπολογαγοῦ ποὺ θὰ μοῦ ἀποτόσε τὸν κρότοφο, θὰ τὸ προτιμοῦσε ἀπὸ ἕνα ἀφόρισμα τῆς ζωῆ ποὺ ζῶ ἐδῶ... Ἀλ' ὄχι... Διόξετε αὐτὴ τὴν ἰδέα ἀπὸ τὸ μυαλό σας... Ἡ κατασκοπεία ἔχει γιὰ τὴν πατρίδα σου εἶναι πράξεις ὠφελιμωτέρας ἴσως κάποια ἡθικὴ ἀπὸ τὰ παραδοξῆς γιὰ νὰ μάσῃς ἕνα φυφέλλιον μοντάλ ἀυβρελλόβολου, γιὰ νὰ κλέψῃς τὴν ἐκθεσιν ἑνὸς στρατιωτικοῦ σχολαόφου ποὺ ἀποκομμένο μὲ ἐμπιστοσύνη στὴν ἀγκαλιά σου... Ἀλλὰ ἐγὼ...

Ἡ θλίψη σκυβρώπαζε τὸ ὠραῖο καὶ φωτεινὸ πρόσωπο τῆς Κυρίας Λύντα. Ἔκτοφε κ' ἔν ἔνιωθε σπουδαῖα ἠθοποιός, κανεὶς δὲν ἀμφβέλλω γιὰ τὴν ἐπιλογὴ τῆς. Ἐσκεψε τὸ τέλος τῆς καθηφοῦσας.

Ἡ ἀπόθεση αὐτή, τὴν ἔβλεφε ἀπὸ τὸ μλοῦ μου ἀπὸ τὴ θεωρία ἐπείσαμε... Μόνιφφε ἀν αὐτὸ δὲ λόγο τὸ πρόβλημα.

«Ἔβγαλα ἀπὸ τὴ σκέψη μου κάθε ἀφόρισμα ἐὰν μπορεῖ νὰ εἶσθε. Τί σπουμένει Κυρία Λύντα;

«Μιὰ δυστυχισμένη γυναῖκα. Ἔσκοψε κοντὰ στὸ κόσμο μας αὐτὰ τὰ τρία λόγια.

«Ἀλλ' ἐκεῖνοι ἔχουν τὴ ἀξία τῶν ἀγαθῶν μυχῆς ἔχουν τὴ συνήθεια νὰ κλείνε τὴν τύχη τῶν κοινῶν γυναικῶν, ἐνῶ ἐμεῖς ἀνοιγοφμένε αὐτὸν πλουσιάτων ποὺ εἶνε θύματα τὴς ποικιλφόφου ἀφθονίας τὴς ἀγάπης τὴς ἀφφοδίτης τὴς φιλοσοφοῦ διατείνεται κεί. Γνώρισα ἕναν βιεννέζο ἠθικολόγο ποὺ ἔλεγε ἀπ' ἐπάνω τὴς.

«Ἡ κοινωνία ὑπεύθυνος ; Ἡ ἀστεφέφεις ! Ἡ τεμπελιὰ τοῦς, ἡ μανία τοῦς νὰ ἀποφεύγουν τὴ δουλειὰ τοῦς, Εἶνε λεγότφο κοπιαστικὸ νὰ ἔχεις ἕνα ἐπάγγελμα ἀπὸ τὴν ἀπόψιν τῶν ἀνθρώπινου νοῦ ὁποφεῖ τὸ ἐπάγγελμα τὸ ἀνθρώπινον

ΠΡΩΪΑ ΩΡΑ 5η

ΠΟΙΑΙ ΑΙ ΑΠΟΨΕΙΣ ΤΗΣ ΑΝΤΙΠΟΛΙΤΕΥΣΕΩΣ ΩΣ ΠΡΟΣ ΤΗΝ ΕΞΕΛΙΞΙΝ ΤΗΣ ΠΟΛΙΤΙΚΗΣ ΚΑΤΑΣΤΑΣΕΩΣ

Ὑπὸ ἐγκύρων κύκλων τῆς Ἀντιπολιτεύσεως παρείχετο χθὲς τὴν νύκτα ἡ βεβαίωσις ὅτι οὐδεμία ἐγένετο συνεννόησις ἀφορῶσα εἰς τὴν στάσιν αὐτῆς ἔναντι τῆς Κυβερνήσεως.

Ἁπλῶς ἡ Ἀντιπολίτευσις ἔχει καταστῆ ἐνήμερος τῆς ἀποφάσεως τῆς Κυβερνήσεως —περὶ τῆς ὁποίας ἄλλωστε ἐπανειλημμένως ἐγένοντο δηλώσεις ἐκ μέρους τοῦ Προέδρου αὐτῆς — ὅπως ἀκολουθήσῃ τὴν ὁδὸν τῆς νομιμότητος.

Οὐδόλως δὲ ἀπησχόλησε μέχρι τοῦδε τοὺς ἡγέτας αὐτῆς ἡ περίπτωσις νέας διακοπῆς τῶν Κοινοβουλευτικῶν ἐργασιῶν μέχρι τοῦ Ὀκτωβρίου μετὰ παροχῆς εἰς τὴν Κυβέρνησιν νομοθετικῆς ἐξουσιοδοτήσεως.

Κατὰ τὰς αὐτὰς ἀνακοινώσεις, ἡ Ἀντιπολίτευσις ἐφ' ὅσον ἡ Κυβέρνησις ἠκολούθει σταθερῶς τὴν χαραχθεῖσαν ὑπὸ τοῦ Προέδρου αὐτῆς πολιτικὴν τῆς νομιμότητος, θὰ εἶχε πᾶσαν διάθεσιν νὰ διευκολύνῃ τὴν ψηφισιν τῶν νομοσχεδίων, τὰ ὁποῖα ἀφοροῦν εἰς ζητήματα γενικῆς φύσεως καὶ τὴν ἐφαρμογὴν τοῦ οἰκονομικοῦ προγράμματος.

Θὰ ἠδύνατο ἐπίσης ἡ Ἀντιπολίτευσις νὰ σκεφθῇ καὶ περὶ θετικωτέρας ἀκόμη ἐνισχύσεως τῆς Κυβερνήσεως εἰς τὸ ἔργον της ὑπὸ τὴν προϋπόθεσιν ὅμως ὅτι θὰ παρείχοντο ἐκ μέρους αὐτῆς ἁπταὶ ἀποδείξεις τῶν εἰλικρινῶν διαθέσεων ὅτι θ' ἀκολουθήσῃ τὴν χαραχθεῖσαν πολιτικὴν τῆς νομιμότητος, διὰ τῆς ὁποίας θὰ ἐξησφαλίζετο σταθερώτερον ἡ ὁμαλότης. Πρὸς τοῦτο ἡ Κυβέρνησις — κατὰ τὰς ἀντιλήψεις πάντοτε τῶν αὐτῶν κύκλων τῆς Ἀντιπολιτεύσεως — θὰ ἔπρεπε ν' ἀπαλλαγῇ ἀπὸ τὴν ἐπιρροὴν τῶν ἀδιαλλάκτων φίλων της καὶ συνεργατῶν της, ἡ ἐπικράτησις τῶν εἰσηγήσεων τῶν ὁποίων θὰ διαιώνιζε τὰς ὀξύτητας.

Πρὸ τοῦ κινδύνου ἀνωμαλιῶν, ἡ Ἀντιπολίτευσις θὰ ἐσκέπτετο κατὰ ποῖον τρόπον θὰ ἠδύνατο ὁλόκληρος ὁ πολιτικὸς κόσμος νὰ συνεργασθῇ διὰ τὴν ἐξασφάλισιν τῆς γαλήνης τῆς χώρας.

ΕΛΗΞΕΝ Η ΑΠΕΡΓΙΑ ΤΩΝ ΚΑΠΝΕΡΓΑΤΩΝ ΞΑΝΘΗΣ

Τὰ πρὸς τὸ ὑπουργεῖον τῶν Ἐσωτερικῶν ἐπίσημα τηλεγραφήματα ἐκ Ξάνθης ἀναφέρουν ὅτι ἡ ἀπεργία τῶν 210 καπνεργατῶν, οἱ ὁποῖοι εἶχον ἐγκλεισθῆ εἰς μίαν καπναποθήκην καὶ ἐξεβλήθησαν βιαίως, ἔληξεν.

Τὰ τηλεγραφήματα ἀναφέρουν ὅτι παρουσιάσθη εἰς τὰς ἄρχας καὶ μία ἐπιτροπὴ ἀριστεριζόντων ἐπαγγελματιῶν, ἡ ὁποία συνελήφθη διότι ὑπέβαλεν αἴτημα ὑβριστικὰ διὰ τὸ κράτος. Προσπάθεια νὰ παρασυρθοῦν οἱ ἐπαγγελματίαι, προστίθεται, εἰς ἀπεργίαν, ἀπέτυχον.

ΘΕΣΣΑΛΟΝΙΚΗ, 28. (Τοῦ ἀνταποκριτοῦ μας). — Κατὰ τηλεγραφήματα ἐκ Ξάνθης, παρὰ τὰς προσπαθείας μερικῶν ἐπαγγελματιῶν ὅπως παρασύρουν καὶ τοὺς λοιποὺς συναδέλφους των εἰς κήρυξιν γενικῆς ἀπεργίας, ἄπαντα τὰ καταστήματα τῆς πόλεως παρέμειναν ἀνοικτά. Ἐν τῷ μεταξὺ ὁ εἰσαγγελεὺς κ. Τριανταφυλλίδης διέταξε τὴν ἀποφυλάκισιν τῶν χθὲς συλληφθέντων μελῶν τῆς ἐπιτροπῆς ἀγῶνος καὶ διέταξε τὴν μεταφορὰν εἰς Κομοτινὴν τῶν ἐπίσης χθὲς συλληφθέντων καπνεργατῶν μελῶν τῆς διοικήσεως τοῦ ἐκεῖ συνδικάτου καπνεργατῶν. Τὴν ἐσπέραν ἀνεχώρησαν διὰ τὴν ἕδραν των ὁ Διοικητὴς χωροφυλακῆς Θράκης καὶ ὁ εἰσαγγελεὺς κ. Τριανταφυλλίδης.

Η ΝΕΑ ΓΑΛΛΟΤΟΥΡΚΙΚΗ ΕΜΠΟΡΙΚΗ ΣΥΜΦΩΝΙΑ

ΠΑΡΙΣΙΟΙ, 28 (Ἀθην. Πρακτ.). — Οἱ κ. κ. Μπονκοὺρ καὶ Σὲρ καὶ οἱ Τζελὰδ βέης καὶ Σουὰτ βέης ὑπέγραψαν χθὲς (προχθὲς) προσωρινὴν ἐμπορικὴν συμφωνίαν μεταξὺ Γαλλίας καὶ Τουρκίας, δι' ἧς τίθεται ἐν ἰσχύϊ ἡ ἐμπορικὴ συνθήκη τῆς 29ης Αὐγούστου 1929.

Κατόπιν τούτου διανοίγεται ἡ ὁδὸς εἰς νέας διαπραγματεύσεις, διὰ τὰς ὁποίας δύναται νὰ ἐλπίσῃ τις ὅτι θ' ἀποδώσουν καλὰ ἀποτελέσματα, λαμβανομένων ὑπ' ὄψιν τῶν φιλικῶν σχέσεων, αἵτινες ὑφίστανται μεταξὺ Γαλλίας καὶ Τουρκίας.

Η ΕΠΑΝΟΔΟΣ ΕΙΣ ΕΥΡΩΠΗΝ ΤΩΝ ΙΤΑΛΙΚΩΝ ΥΔΡΟΠΛΑΝΩΝ

ΛΟΝΔΙΝΟΝ, 28. (Ἀθην. Πρακτ.)' — Ἀγγέλλεται ἐκ Σὸλ Χάμπρ ὅτι ἡ ὁδὸς τὴν ὁποίαν θ' ἀκολουθήσουν κατὰ τὴν ἐπιστροφήν των τὰ ἰταλικὰ ὑδροπλάνα δὲν καθωρίσθη εἰσέτι, ὁ δὲ στρατηγὸς Μπάλμπο ἀναμένει τὴν λῆψιν τοῦ μετεωρολογικοῦ δελτίου μὲ τὰς προβλέψεις τοῦ αὐριανοῦ καιροῦ.

Κατὰ πληροφορίας ἐξ ἄλλου ἐκ Παρισίων, ὁ ἐκεῖ Ἰταλὸς ἀκόλουθος ἀνεκοίνωσεν εἰς τὸ Ὑπουργεῖον τῆς Ἀεροπορίας, ὅτι ὁ στρατηγὸς Μπάλμπο ἐδέχθη νὰ σταθμεύσῃ κατὰ τὴν ἐπιστροφήν του ἐξ Ἤνωμ. Πολιτειῶν μετὰ τοῦ στολίσκου εἰς Μπέρ.

Τὴν τελευταίαν στιγμὴν ἐλήφθη τηλεγράφημα ἐκ Σὸλ Χάμπρ καθ' ὃ τὸ σμῆνος τῶν ἰταλικῶν ὑδροπλάνων ἀναχωρεῖ τὰς πρώτας πρωϊνὰς ὥρας τῆς σήμερον διὰ τὴν Ἰρλανδίαν.

ΠΡΟΣΠΑΘΕΙΑ ΠΡΟΣ ΔΙΑΠΤΗΣΙΝ ΤΟΥ ΑΤΛΑΝΤΙΚΟΥ ΔΙ' ΑΕΡΟΣΤΑΤΟΥ

ΒΕΡΟΛΙΝΟΝ, 28. (Τρανζόσεαν). — Ἀγγέλλεται ἐκ Βαρσοβίας ὅτι δύο Πολωνοὶ ἀξιωματικοί, ὁ λοχαγὸς Χίνεκ καὶ ὁ ὑπολοχαγὸς Μπουρτζίνσκυ, θ' ἀποπειραθοῦν νὰ διέλθουν τὸν Ἀτλαντικὸν δι' ἀεροστάτου. Οὗτοι θ' ἀναχωρήσουν ἐκ Σικάγου καὶ θὰ συνεχίσουν ἐκεῖθεν τὴν πρὸς ἀνατολὰς πτῆσίν των ἀποπειρώμενοι νὰ κερδίσουν τὸ ἔπαθλον Γκόρντον Μπένετ.

ΔΗΛΩΣΕΙΣ ΡΟΥΜΑΝΟΥ ΥΠΟΥΡΓΟΥ ΔΙΑ ΤΟ ΤΕΤΡΑΜΕΡΕΣ ΣΥΜΦΩΝΟΝ

ΒΕΡΟΛΙΝΟΝ, 28. (Τρανζόσεαν).— Ἀγγέλλεται ἐκ Βουκουρεστίου ὅτι ὁ ὑπουργὸς τῆς Δικαιοσύνης κ. Πόποβιτς ἐμιλῶν πρὸς δημοσιογράφους ἐδήλωσεν ὅτι διὰ τοῦ ὑπογραφέντος τετραμεροῦς συμφώνου ἀπεκλείσθη οἱαδήποτε συζήτησις ἐπὶ τῆς ἀναθεωρήσεως τῶν συνθηκῶν τοῦλάχιστον διὰ μίαν δεκαετίαν.

— Διὰ τὴν περίπτωσιν — εἶπεν — ἀποπείρας πρὸς ἀναθεώρησιν τῶν συνθηκῶν, δύναται νὰ λεχθῇ ἀπὸ τοῦδε ὅτι αὕτη εἶνε ζήτημα δυναμικότητος διότι σημαίνει ἁπλούστατα πόλεμον.

Η ΚΑΤΑΣΤΑΣΙΣ ΕΝ ΙΝΔΙΑΙΣ

ΛΟΝΔΙΝΟΝ, 28. (Ἀθην. Πρακτ.).— Ἀγγέλλεται ἐκ Σίμλας ὅτι οἱ ἐν ἀδείᾳ εὑρισκόμενοι ἀξιωμαματικοὶ ἀνεκλήθησαν ἐσπευσμένως προκειμένου νὰ μετάσχουν ἐκστρατείας ἐν τῇ περιοχῇ τοῦ Ἄνω Μέχμαντζ λόγῳ τοῦ φόβου εἰσβολῆς Ἰνδῶν ἐπαναστάτων προερχομένων ἐξ Ἀφγανιστάν. Οἱ Ἄγγλοι ἀποστέλλουν τέσσαρα συντάγματα καὶ δύο πυροβολαρχίας.

ΕΚΡΗΞΙΣ ΗΦΑΙΣΤΕΙΟΥ ΕΝ ΣΟΥΜΑΤΡΑ

ΒΕΡΟΛΙΝΟΝ, 28. (Τρανζόσεαν).— Ἀγγέλλεται ἐξ Ἀμστερνταμ ὅτι, κατὰ πληροφορίας ληφθείσας ἐκεῖ ἐκ Σουμάτρας ἐσημειώθη ἔκρηξις τοῦ ἡφαιστείου Σόκαλ. Λάβα καὶ λίθοι ἐκτινάσσονται εἰς ὕψος 3500 ποδῶν. Ὅλαι αἱ εἰκίαι τῆς πόλεως Κρέεκ ἐκαλύφθησαν ὑπὸ στρώματος τέφρας. Ὁ πληθυσμὸς ἔχει ἤδη ἀπομακρυνθῆ ἐκ τῆς πόλεως.

Η ΒΑΣΙΛΙΣΣΑ ΤΟΥ ΒΕΛΓΙΟΥ ΕΝ ΓΕΡΜΑΝΙΑ

ΒΕΡΟΛΙΝΟΝ, 28. (Ἀθην. Πρ.). — Ἀγγέλλεται ἐκ Τρίερ ὅτι ἡ βασίλισσα τοῦ Βελγίου προσεκύνησε χθὲς τὸ Ἱερὸν Χιτῶνιον τοῦ Ἰησοῦ Χριστοῦ ὅπερ εἶναι κατατεθειμένον εἰς τὸν ἐκεῖ καθεδρικὸν Ναόν.

ΑΙ ΤΕΛΕΥΤΑΙΑΙ ΕΙΔΗΣΕΙΣ ΤΗΣ ΝΥΚΤΟΣ

ΑΝΑΜΕΝΟΝΤΑΙ ΣΗΜΕΡΟΝ ΤΟ ΑΠΟΓΕΥΜΑ ΟΙ ΕΛΛΗΝΕΣ ΥΠΟΥΡΓΟΙ

Μὲ τὸ Ἰταλικὸν ἧς γραμμῆς ἀφικνοῦνται τὸ ἀπόγευμα ἐπιστρέφοντες ἐκ Λονδίνου, οἱ ὑπουργοὶ τῶν Ἐξωτερικῶν καὶ Οἰκονομικῶν κ. κ. Μάξιμος καὶ Λοβέρδος. Ἅμα τῇ ἀφίξει των, οἱ δύο ὑπουργοὶ θὰ ἐπισκεφθοῦν τὸν κ. Πρωθυπουργόν, ὅπως τοῦ ἐκθέσουν ἐν πάσῃ λεπτομερείᾳ τὰ τῶν ἀντιπροσώπων τῶν ξένων δομολογιούχων καὶ τῆς Ἀγγλικῆς Κυβερνήσεως διὰ τὴν ρύθμισιν τοῦ ἐξωτερικοῦ δημοσίου χρέους καὶ τῆς θέσεως, εἰς τὴν ὁποίαν εὑρίσκεται σήμερον τὸ ζήτημα.

Ὡς ἐγράφη ἤδη, ὁ κ. Μάξιμος, μετ' ὀλιγοήμερον ἐνταῦθα διαμονὴν, θὰ ἀναχωρήσῃ καὶ πάλιν ἐπ' ἀδείᾳ εἰς Εὐρωπαϊκὴν λουτρόπολιν.

ΔΙΩΞΙΣ ΕΜΠΟΡΩΝ ΕΠΙ ΠΑΡΑΒΑΣΕΙ ΤΟΥ ΝΟΜΟΥ ΠΕΡΙ ΣΥΝΑΛΛΑΓΜΑΤΟΣ

Κατόπιν διαταγῆς τοῦ ὑπουργοῦ τῆς Ἐθνικῆς Οἰκονομίας, ἡ ἀρμοδία ὑπηρεσία τοῦ ὑπουργείου ἀπηύθυνε χθὲς ἔγγραφον πρὸς τὴν Εἰσαγγελίαν Πλημμελειοδικῶν, διὰ τοῦ ὁποίου ζητεῖ, ὅπως δίωξιν 650 ἐμπόρων ἐπὶ παραβάσει τοῦ νόμου περὶ συναλλάγματος.

Οἱ ἐν λόγῳ ἔμποροι, ἀνήκοντες εἰς τοὺς Ἐμπορικοὺς Συλλόγους ὅλης τῆς Ἑλλάδος, θὰ διωχθοῦν, διότι τὸ χορηγηθὲν εἰς αὐτοὺς συνάλλαγμα διὰ τῆς Τραπέζης τῆς Ἑλλάδος διὰ τὴν εἰσαγωγὴν εἰδῶν ἐκ τοῦ ἐξωτερικοῦ ἐχρησιμοποίησαν διὰ τὴν θεραπείαν ἄλλων ἀναγκῶν των.

ΤΡΟΠΟΠΟΙΗΣΕΙΣ ΕΙΣ ΤΟΝ ΑΡΧΑΙΟΛΟΓΙΚΟΝ ΝΟΜΟΝ

Ὑπὸ τοῦ ὑπουργείου Παιδείας ἐπηνέχθησαν τροποποιήσεις τινὲς εἰς τὸν ἰσχύοντα ἀρχαιολογικὸν νόμον, ὅστις καὶ ἀπεστάλη πρὸς ἔγκρισιν εἰς τὸ Γενικὸν Λογιστήριον.

Διὰ τῶν ἐπερχομένων τροποποιήσεων ὁρίζεται ὅτι αἱ εἰσπράξεις τῶν εἰσιτηρίων ἀρχαιολογικῶν χώρων διατίθενται ἐφεξῆς ἀποκλειστικῶς διὰ τὴν ἀναστήλωσιν ἀρχαίων μνημείων καὶ τὴν συντήρησιν ἀρχαιολογικῶν τόπων.

ΔΙΑΒΗΜΑ ΤΩΝ ΣΤΑΦΙΔΟΠΑΡΑΓΩΓΩΝ

Ἐπιτροπὴ σταφιδοπαραγωγῶν Ἠλείας ἀφικθεῖσα χθὲς ἐπεσκέφθη τὸν ὑφυπουργὸν τῆς Ἐθνικῆς Οἰκονομίας κ. Στεφανόπουλον καὶ ἐζήτησε τὴν λῆψιν προστατευτικῶν μέτρων καθόσον ἡ σταφιδοπαραγωγὴ Ἠλείας, Ὀλυμπίας, Κεφαλληνίας καὶ Ζακύνθου ὑπέστη ζημίαν ἐκ τοῦ περονοσπόρου ὑπολογιζομένην εἰς 50 %.

Ὁ κ. ὑφυπουργὸς ἐδήλωσεν εἰς τὴν ἐπιτροπὴν ὅτι ἡ Κυβέρνησις ἐπελήφθη ἤδη τοῦ ζητήματος καὶ ὅτι ἐντὸς τῆς ἄλλης ἑβδομάδος θὰ προέλθῃ εἰς τὴν λῆψιν τῶν ἐνδεικνυομένων ἀποφάσεων διὰ τὴν ἀνακούφισιν τῶν παραγωγῶν.

ΠΡΟΑΓΩΓΑΙ ΑΞΙΩΜΑΤΙΚΩΝ ΤΟΥ ΝΑΥΤΙΚΟΥ

Κατηρτίσθη εἰς τὸ ὑπουργεῖον τῶν Ναυτικῶν καὶ ἀπεστάλη εἰς τὸ Κυβερνεῖον πρὸς ὑπογραφὴν διάταγμα, διὰ τοῦ ὁποίου προάγονται εἰς πλοίαρχον ὁ ἀντιπλοίαρχος κ. Κονιάλης, εἰς ἀντιπλοίαρχον ὁ πλωτάρχης Γεωργούλης, εἰς πλωτάρχας οἱ ὑποπλοίαρχοι κ.κ. Β. Ἀσημάκης καὶ Θ. Πεζόπουλος καὶ εἰς ὑποπλοιάρχους οἱ ἀνθυποπλοίαρχοι κ.κ. Ζέππος, Σαρρῆς καὶ Παπαγεωργίου.

Η ΜΕΤΑΘΕΣΙΣ ΤΟΥ κ. ΜΕΛΑ

Ἀνεκοινώθη ἁρμοδίως, ὅτι ἡ ἀναγραφεῖσα εἴς τινας ἐφημερίδας χθὲς πληροφορία, ὅτι ὁ διευθυντὴς τοῦ Α' Πολιτικοῦ τοῦ ὑπουργείου τῶν Ἐξωτερικῶν κ. Μελᾶς ἀντικατεστάθη ὑπὸ τοῦ κ. Ρωσσέτη λόγῳ διαφωνίας αὐτοῦ ὅσον ἀφορᾷ τὴν πολιτικὴν τῆς Κυβερνήσεως ἐπὶ τῶν ἑλληνοβουλγαρικῶν ζητημάτων εἶνε ἀπολύτως ἀνακριβής.

Ἡ μετάθεσις τοῦ κ. Μελᾶ καὶ ἡ ἀντικαταστάσεως αὐτοῦ παρὰ τοῦ κ. Ρωσέτη ἐγένετο διὰ λόγους καθαρῶς ὑπηρεσιακούς.

ΕΙΣ ΤΡΕΙΣ ΝΗΣΙΔΑΣ ΠΑΡΑ ΤΗΝ ΑΜΟΡΓΟΝ ΑΠΕΒΙΒΑΣΘΗΣΑΝ ΧΘΕΣ ΙΤΑΛΙΚΑ ΑΓΗΜΑΤΑ ΠΡΟΣ ΕΚΤΕΛΕΣΙΝ ΒΥΘΟΜΕΤΡΙΚΩΝ ΠΑΡΑΤΗΡΗΣΕΩΝ

ΑΝΑΜΕΝΟΝΤΑΙ ΕΞΗΓΗΣΕΙΣ ΕΠΙ ΤΟΥ ΧΑΡΑΚΤΗΡΟΣ ΤΗΣ ΑΠΟΒΑΣΕΩΣ

Εἰς τὸ ὑπουργεῖον τῶν Ἐξωτερικῶν συνεκροτήθη χθὲς ἡ μεσημβρίαν μακρὰ σύσκεψις ὑπὸ τὴν προεδρίαν τοῦ κ. Πρωθυπουργοῦ εἰς τὴν ὁποίαν μετέσχον οἱ κ.κ. ὑπουργοὶ τῶν Ἐσωτερικῶν καὶ Ναυτικῶν καθὼς καὶ ὁ Ἀρχηγὸς τοῦ Ναυτικοῦ Ἐπιτελείου κ. Δημούλης.

Ἡ σύσκεψις προεκλήθη ἀπὸ τηλεγράφημα τοῦ νομάρχου Κυκλάδων κ. Βάσσου ἀναφέροντος τὰ ἑξῆς:« Ὁ ὑποπελοίαρχος Ἀμοργοῦ ἀναφέρει ὅτι χθὲς (προχθὲς) συνηντήθη μετὰ Ἰταλοῦ ἀξιωματικοῦ εἰς τὸν ὅρμον τῆς νησίδος Κυνάρου, ὅπου μετέβη δι' ἀκτοφυλακίδος. Εἰς ἐρώτησιν αὐτοῦ περὶ τοῦ σκοποῦ τῆς μεταβάσεως καὶ ἀποβιβάσεως αὐτοῦ εἰς τὴν νησῖδα Κύναρον καὶ τὰς νησίδας Μαυρονῆσι καὶ Λεβίθα ἰσχυρίσθη ὅτι ἐκτελεῖ χαρτογραφικὴν καὶ βυθομετρικὴν ὑπηρεσίαν, ἐφόσον αἱ ἀνωτέρω νησῖδες τυγχάνουν Ἰταλικαί.

»Εἰς ὑποδείξεις τοῦ ὑποπελοίαρχου ὅτι κακῶς ὕψωσαν τὴν Ἰταλικὴν σημαίαν καὶ ἐγκατέστησαν ἀποβιβασθέντες εἰς τὴν ξηρὰν ἀσύρματον ἀπήντησαν ὅτι θέλουν ζητήσει ραδιοτηλεγραφικὰς πληροφορίας ἐκ Ρόδου, συνεννοηθέντες ὅπως συναντηθοῦν καὶ σήμερον (χθές). Συνέστησα πρὸς τὸν ὑποπελοίαρχον ν' ἀπόσχῃ οἱασδήποτε ἐνεργείας ἄνευ προηγουμένης διαταγῆς ὑμῶν. Ἀναμένω ὁδηγίας».

Σημειωτέον ὅτι τὴν παρελθοῦσαν Τετάρτην καθ' ἣν ὥραν μάλιστα συνεδρίαζεν ἡ Βουλὴ εἶχε ληφθῇ τηλεγράφημα τοῦ ὑποπελοίαρχου Ἀμοργοῦ ἀναφέροντος ὅτι μικρὸν πολεμικὸν ἔκτελοῦν βυθομετρήσεις ἀπεβίβασεν ἤδη ἀπὸ τῆς ἡμέρας ἐκείνης ἀγήματα εἰς τὴν Κύναρον καὶ τὰς δύο ἄλλας νησῖδας, ἐζήτει δὲ ὁδηγίας.

Ὁ κ. Πρωθυπουργὸς εἶχε σπεύσει νὰ ζητήσῃ πληροφορίας ἀπὸ τὸν κ. ὑπουργὸν τῶν Ναυτικῶν, ὅστις τοῦ ἀνεκοίνωσεν ὅτι, εἰσηγήσει τῆς ὑδρογραφικῆς ὑπηρεσίας, εἶχε παράσχει τὴν ἄδειαν εἰς τὴν Ἰταλικὴν ὑπηρεσίαν ἐκτελέσεως μελετῶν εἰς τὴν νῆσον Ἀμοργόν. Κατόπιν ἐν τούτοις τοῦ τηλεγραφήματος τοῦ ὑποπελοίαου διεβιβάσθησαν ὁδηγίαι πρὸς τὸν Νομάρχην Κυκλάδων νὰ διατάξῃ τὸν ὑποπελοίαρχον νὰ μεταβῇ εἰς Κύναρον καὶ ν' ἀναφέρῃ σχετικῶς. Πράγματι οὗτος ἀνέφερε πρὸς τὸν Νομάρχην τὰ περιλαμβανόμενα εἰς τὸ χθὲς ληφθὲν ὡς ἀνωτέρω εἰς τὴν Κυβέρνησιν τηλεγράφημα.

Κατὰ τὴν σύσκεψιν ἀπεφασίσθη, ὅπως ζητηθοῦν παρὰ τοῦ Νομάρχου πληρέστεραι πληροφορίαι, ἀπεστάλη δ' ἀμέσως πρὸς αὐτὸν σχετικὸν τηλεγράφημα.

Ἀπεφασίσθη ἐπίσης νὰ διαταχθῇ ραδιογραφικῶς τὸ σκάφος τῆς ὑδρογραφικῆς ὑπηρεσίας «Ναυτίλος» εὑρισκόμενον εἰς τὸ Αἰγαῖον διὰ μελέτας νὰ πλεύσῃ εἰς Ἀμοργὸν πρὸς ἐξακρίβωσιν τῶν συνθηκῶν ὑπὸ τὰς ὁποίας ἐγένετο ἡ ἰταλικὴ ἀπόβασις εἰς τὰς νησῖδας. Αἱ ἐνέργειαι αὗται ἐκρίθησαν ἀπαραίτητοι προτοῦ ἡ Κυβέρνησις προβῇ εἰς οἱονδήποτε διάβημα πρὸς τὴν Ἰταλικήν.

Μέχρις ἀργὰ τὴν νύκτα δὲν εἶχε ληφθῇ εἰς τὴν Κυβέρνησιν οὔτε νεώτερον τηλεγράφημα τοῦ νομάρχου Κυκλάδων, οὔτε ραδιογράφημα τοῦ κυβερνήτου τοῦ «Ναυτίλου» κ. Γολέμη.

Η ΚΥΡΙΟΤΗΣ ΤΩΝ ΝΗΣΩΝ

Σημειωτέον ὅτι ὡς πρὸς τὴν κυριότητα τῶν νησίδων τούτων οἱ διεθνεῖς χάρται ἀφήνουν ἀμφισβητήσεις. Λόγῳ ἄλλως τε τῆς συστάσεως τῶν νησίδων τούτων αἱτινες ἀποτελοῦν βραχώδεις καὶ ἀκατοικήτους ξερονήσους δὲν ἐδόθη μέχρι τῆς στιγμῆς ἀφορμὴ πρὸς πληρεστέραν ἐξακρίβωσιν τῆς κυριότητος αὐτῶν. Χάριν τῆς ἱστορίας μόνον παραθέτομεν ὅτι ὁ Γερμανικὸς χάρτης τοῦ Στίλλερ (ἔκδοσις Γκόθα), καθὼς καὶ ὁ γαλλικὸς Ἄτλας τοῦ Σράντερ—Λαμπλὰς παραθέτουν τὰς νήσους ὡς ὑπαγομένας εἰς τὸ σύμπλεγμα τῶν Δωδεκανήσων. Ἀντιθέτως ἡ «Βρεταννικὴ Ἐγκυκλοπαιδεία» ἐν τῇ τελευταίᾳ ἐκδόσει της σαφῶς καθορίζει ὅτι αὗται ὑπάγονται εἰς τὰς Κυκλάδας.

Ὑπὸ τῶν πολιτικῶν κύκλων γενικῶς ἐκφράζεται ἡ γνώμη ὅτι ἡ Ἰταλικὴ ἐνέργεια δὲν εἶνε δυνατὸν νὰ ἔχῃ χαρακτῆρα προσβολῆς τῶν διεθνῶν νομίμων καὶ ὅτι μᾶλλον πρόκειται περὶ διαβάσεως ἐκ τῶν νησίδων τῶν Ἰταλῶν πρὸς ἐκτέλεσιν ἐπιστημονικῶν μελετῶν.

ΑΙ ΕΠΙΜΑΧΟΙ ΝΗΣΙΔΕΣ

Αἱ νησῖδες Λέβιθος καὶ Κύναρος ἀποτελοῦσι μετὰ τῶν μικροτέρων νησίδων Μαυρονήσια καὶ Γλάρος τὴν συστάδα τῶν Λεβίθων νήσων, κειμένων μεταξὺ Ἀμοργοῦ καὶ Καλύμνου. Τούτων μεγαλυτέρα εἶνε ἡ νησὶς Λέβιθος ἢ Λεβίθα κειμένη εἰς 37ο Β πλάτους καὶ 26ο 30' 30'' Ἀνατολικοῦ μήκους ἀπὸ τοῦ Ἀστεροσκοπείου τοῦ Γκρήνουιτς. Εἶνε νησὶς στενόμακρος, βραχώδης, (ὑψηλότερα κορυφὴ 168 μ.), ἔχουσα μῆκος 4 ½—5 μιλίων ἀπὸ Α πρὸς Δ καὶ πλάτος 2 μιλίων ἀπὸ Β πρὸς Ν, εὑρίσκεται δὲ εἰς ἀπόστασιν 8 μιλίων Α τῆς Ἀμοργοῦ καὶ 28 ½ μιλίων Δ τῆς Καλύμνου. Ἔχουσα πολυσχιδῆ παράλια σχηματίζει τὰ ἀκρωτήρια Νεφρὰ πρὸς Β, Σπανὸ πρὸς Α, καὶ Ἔλμινο πρὸς ΝΔ, ὅρμους δὲ τὸν Βαθὺν πρὸς Δ καὶ τὴν Λέβιθα πρὸς Ν, ὅστις θεωρεῖται ἄριστον καταφύγιον διὰ τοὺς ναυτιλλομένους. Ἐπὶ τοῦ ἀκρωτηρίου Σπανὸ εἶχεν ἱδρυθῆ ὑπὸ τῆς Γαλλικῆς Ἑταιρείας τῶν Φάρων ἐπὶ Τουρκοκρατίας φάρος δύο λευκῶν σταθερῶν κατακορύφων φώτων, ὅστις ὅμως τὸ 1930 διὰ τὸ ἐντελῶς ἔρημον τῆς νήσου, ἀντικατεστάθη δι' αὐτομάτου ἀνεπιτηρήτου φάρου Α. G. A. λευκὸν ἐκλάμψεων 12 μιλίων.

Ὁ ἐν τῇ νησῖδι ὅρμος Λέβιθα, διὰ τὸ ἀσφαλὲς αὐτοῦ, ἐχρησιμοποιεῖτο ἄλλοτε ὑπὸ πειρατῶν, ἔγιν δὲ γνωστότατος τῷ 1880, καθ' ὅσον ἐν αὐτῷ διεδραματίσθη ὁ ἐπίλογος ἀγρίου πειρατικοῦ ἐγκλήματος. Τὴν ἐποχὴν ἐκείνην πειραταὶ αἰχμαλωτίσαντες ἐν πλοῖον κατηυθύνθησαν εἰς τὸν ἐν λόγῳ ὅρμον, ἔνθα ὅμως τοῦτο προσήραξεν. Οἱ πειραταὶ ἐφόνευσαν τότε τὸ πλήρωμα, τὰ πτώματα τοῦ ὁποίου ἀνευρέθησαν ἀργότερον, ὅταν τὸ πλοῖον ἀνεκαλύφθη τυχαίως ὑπὸ Καλυμνίων δυτῶν. Εἰς τὰς διεξαχθείσας τότε ἀνακρίσεις μετέσχε, δυνάμει τῆς συμβάσεως περὶ διομολογήσεων, καὶ ὁ ἐν Σύρῳ Ἕλλην ἀνακριτὴς Ε. Λυκούδης.

Η ΚΥΝΑΡΟΣ

Δευτέρα κατὰ τὸ μέγεθος νησὶς εἶνε ἡ Κίναρος ἡ Κύναρος κειμένη εἰς 36ο 58' 30'' Β πλάτους καὶ 26ο 18' 30'' Α. μῆκος ἐς ἀπόστασιν 11 μιλίων Α. τῆς Ἀμοργοῦ καὶ 28½ μιλίων Δ. τῆς Καλύμνου. Τραχεῖα καὶ βουνώδης (μέγιστον ὕψος 1050 πόδες).

Χαρακτηρίζεται ἤδη ὑπὸ τοῦ Πλουτάρχου ὡς «σκληρὰ, ἄκαρπος καὶ φυτεύεσθαι κακή». Κατοικεῖται ὑπό τινων ποιμένων, συχνάζεται δὲ κατὰ περιόδους καὶ ὑπὸ ἁλιέων ἐξ Ἀμοργοῦ, οἵτινες προσεγγίζουσιν εἰς τὸν ἐν τῇ νοτίᾳ ἀκτῇ τῆς νήσου ὕφορμον Πνιγός. Ἡ νησὶς αὕτη εἶνε ἀναμφισβητήτως Ἑλληνική, χαρακτηριζομένη ἤδη ἀπὸ τοὺς μετὰ τὴν Ἑλληνικὴν ἐπανάστασιν χρόνους ὡς ἡ «ἀνατολικωτέρα τῶν Κυκλάδων νήσων», ὑπὸ δὲ τοῦ Ε. Λυκούδη εἰς τὸ ἔργον του «Δωδεκάνησος καὶ Ἀνάλεκτα» ὡς «ὁ ἔσχατος προμαχὼν τῆς Ἑλλάδος». Περὶ τῆς ἑλληνικότητος τῆς νήσου οὐδέποτε ἠγέρθη ἀμφισβήτησις, οἱ δὲ ἐν αὐτῇ κάτοικοι ἀπεγράφησαν ὡς Ἕλληνες ὑπήκοοι καὶ κατὰ τὰς δύο τελευταίας ἀπογραφὰς τοῦ 1920 καὶ 1928. Κατὰ τὴν τελευταίαν ταύτην ἀπογραφὴν οἱ κάτοικοι τῆς Κινάρου ἀνέρχονται εἰς 10, ὧν μία γυνὴ, ὑπάγονται δὲ διοικητικῶς εἰς τὴν κοινότητα Αἰγιάλης τῆς Ἀμοργοῦ.

Αἱ νησῖδες Μαῦρα ἡ Μαυρονήσια καὶ Γλάρος κεῖνται μεταξὺ Λεβίθου καὶ Κινάρου εἶνε δὲ μᾶλλον σκόπελοι καὶ στεροῦνται οἱασδήποτε σημασίας.

ΠΑΡΕΧΕΤΑΙ ΤΟ ΔΙΚΑΙΩΜΑ ΤΟΥ ΕΚΛΕΓΕΣΘΑΙ ΕΙΣ ΤΑΣ ΓΥΝΑΙΚΑΣ

Ἀνεκοινώθη ἐκ τοῦ ὑπουργείου Ἐσωτερικῶν ὅτι εἰς τὸν ὑπὸ καταρτισμὸν νόμον «περὶ ἐκλογῆς βουλευτῶν» θὰ προστεθῇ διάταξις καθορίζουσα ὅτι αἱ γυναῖκες αἱ ὁποῖαι δικαιοῦνται ψήφου διὰ τὰς δημοτικὰς ἐκλογὰς εἶνε ἐκλόγιμοι.

Ἡ διάταξις θὰ προστεθῇ διότι ὁ παρὰ τῷ Ἀρείῳ Πάγῳ ἀντεισαγγελεὺς κ. Γιδόπουλος ἐγνωμάτευσεν ὅτι συμφώνως πρὸς τὸν ἰσχύοντα νόμον αἱ γυναῖκες δικαιοῦνται νὰ ἐκλέγουν μόνον, ὄχι δὲ καὶ νὰ ἐκλέγωνται.

ΤΟ ΚΕΦΑΛΑΙΟΝ ΠΕ