ΤΙΜΗ ΦΥΛΛΟΥ ΔΡΧ. 1

ΤΕΤΡΑΣΕΛΙΔΟΣ

ΑΘΗΝΑΙ ΕΤΟΣ Θ' - ΑΡ. 9-263

ΔΙΕΥΘΥΝΤΗΣ
ΣΤΕΦ. Ι. ΠΕΣΜΑΖΟΓΛΟΥ

ΓΡΑΦΕΙΑ
Στοά Πεσμαζόγλου. Τηλέφωνον 22711

ΟΡΟΙ ΣΥΝΔΡΟΜΩΝ

ΕΣΩΤΕΡΙΚΟΥ		ΕΞΩΤΕΡΙΚΟΥ	
Ἐτησία	Δρ. 380	Ἐτησία	Δολλ. 10
Ἑξάμηνος	» 200	Ἀμερικῆς	» 15
Τρίμηνος	» 100	Γερμανίας	Μ. 50

Η ΠΡΩΪΑ

ΠΕΜΠΤΗ
26
ΙΟΥΛΙΟΥ 1934

Ἀνατολὴ ἡλίου 5.25'. Δύσις 7.37'. Παρασκευὴς ὁσιομ. Ἑρμολάου καὶ ἄλ..

Ο ΚΑΙΡΟΣ
Θερμ. μεγ. 40.0, ἐλαχ. 30.0. Ὑγρ. μετρία. Ἄνεμοι ἀσθενεῖς. Θάλασσα γαληνιαία
ΒΑΡΟΜΕΤΡΟΝ 759.0

ΔΙΑ ΤΟΥΣ ΕΚ ΚΩΝΣΤΑΝΤΙΝΟΥΠΟΛΕΩΣ

Μετ' ὀλίγας ἡμέρας θὰ ἀρχίσουν νὰ καταφθάνουν οἱ ἐκ Κωνσταντινουπόλεως ἀναγκαζόμενοι ν' ἀπέλθουν Ἕλληνες ὑπήκοοι, συνεπείᾳ τοῦ Τουρκικοῦ νόμου, κατὰ τὸν ὁποῖον ὡρισμένα ἐπαγγέλματα δὲν ἐπιτρέπεται νὰ τὰ ἀσκοῦν εἰμὴ Τοῦρκοι ὑπήκοοι.

Δὲν θὰ ἐξετάσωμεν τώρα κατὰ πόσον θὰ ἦτο δυνατὸν ν' ἀποφευχθῇ ἡ ἀκουσία αὐτὴ ἀθρόα μετανάστευσις μερικῶν χιλιάδων Ἑλλήνων, οἱ ὁποῖοι κατώρθωναν ἕως τώρα νὰ ποριζῶνται τὰ πρὸς τὸ ζῆν ἐργαζόμενοι εἰς τὴν Κωνσταντινούπολιν. Τὸ ζήτημά των ἦτο ἐκκρεμὲς ἀπὸ τοῦ παρελθόντος ἔτους ἀκόμη, ὅταν ἡ ἐφαρμογὴ τοῦ τουρκικοῦ μέτρου ἀνεστάλη, συνεπείᾳ φιλικῶν ἐνεργειῶν, διὰ νὰ δοθῇ καιρὸς εἰς τοὺς μέλλοντας νὰ θιγοῦν ἐξ αὐτοῦ νὰ διακανονίσουν τὰ καθ' ἑαυτοὺς μὲ κάποιαν ἄνεσιν χρόνου. Ἐν πάσῃ περιπτώσει εὑρισκόμεθα ἤδη ἐνώπιον γεγονότος, τὸ ὁποῖον εἶνε ἀνάγκη ν' ἀντιμετωπισθῇ μὲ περίσκεψιν καὶ μέθοδον καὶ ὄχι ἐκ τοῦ προχείρου καὶ κατὰ τὰς ἐμπνεύσεις τῆς στιγμῆς ἁρμοδίων καὶ ἀναρμοδίων, ὡς συμβαίνει συχνὰ εἰς τὴν χώραν αὐτήν.

Ἡ προσθήκη πέντε περίπου χιλιάδων ἀτόμων ἄνευ πόρου ζωῆς εἰς τὸν ἐσημερινὸν ἑλληνικὸν πληθυσμὸν — διότι τόσοι ὑπολογίζονται οἱ μέλλοντες νὰ φθάσουν ἐδῶ ἐκ Κωνσταντινουπόλεως μαζὶ μὲ τὰς οἰκογενείας των — δὲν εἶνε καθόλου μικρὰ καὶ ἀσήμαντος. Ἡ χώρα μας ὑποφέρει ἤδη ἀπὸ ἀνεργίαν, ἡ ὁποία μᾶλλον ἐντείνεται. Καί, ὅπως ἐγράφομεν ἀπὸ τῆς στήλης αὐτῆς πρό τινων ἡμερῶν, δὲν εἶνε μόνον ἡ πραγματικὴ πλήρης ἀνεργία ἐκείνην, ποὺ τὴν πιέζει καὶ κοινωνικῶς, ὅσον ἡ ἀνεπάρκεια πόρων ζωῆς, ποὺ παρατηρεῖται εἰς τὰ μικροαστικὰ καὶ μεσαῖα ἀστικὰ στρώματα, ἰδίως εἰς τὰς πολυανθρώπους πόλεις. Ἡ κατάστασις αὐτὴ ἐνέχει μίαν βαθυτέραν καὶ γενικωτέραν σοβαρότητα, ἡ συναίσθησις τῆς ὁποίας ὥθησεν ἀκριβῶς τὸν Πρόεδρον τῆς Κυβερνήσεως νὰ ζητήσῃ ἀπὸ τὸ Ἀνώτατον Οἰκονομικὸν Συμβούλιον ν' ἀσχοληθῇ μὲ τὸ ζήτημα τῆς ἐν Ἑλλάδι ἀνεργίας. Εἰς τοὺς ἤδη ὑπάρχοντας ἀνέργους καὶ ἀνεπαρκῶς κερδίζοντας τὰ πρὸς τὴν συντήρησίν των, εἰς τὴν ἀπόλυτον, δηλαδή, καὶ τὴν μερικὴν ἀνεργίαν ἔρχεται τώρα νὰ προστεθῇ ὁ ἐκ Κωνσταντινουπόλεως ἐκτοπιζόμενος ἐξ ἀνάγκης πληθυσμός.

Εἶνε προφανές, ὅτι ὅλοι αὐτοὶ οἱ νέοι «πρόσφυγες»—αὐτὸς εἶνε ὁ κυριολεκτικὸς χαρακτηρισμὸς τῆς καταστάσεώς των — θὰ ἀποβιβασθοῦν εἰς τὸν Πειραιᾶ, μὲ τάσιν νὰ παραμείνουν, καθ' οἱονδήποτε τρόπον, εἰς τὰς Ἀθήνας. Ἀπὸ τῆς ἀπόψεώς των, ἡ τάσις αὐτὴ θὰ εἶνε δικαιολογημένη. Εἰς τὴν πρωτεύουσαν θὰ πρέπει νὰ ἐνεργήσουν διὰ τὴν περαιτέρω τύχην των. Εἰς τὰς Ἀθήνας ἐδρεύουν αἱ δημόσιαι ὑπηρεσίαι, πρὸς τὰς ὁποίας θὰ ἀπευθυνθοῦν, ἐδῶ ἐδρεύουν αἱ διάφοροι ὀργανώσεις Κωνσταντινουπολιτῶν, τῶν ὁποίων θὰ ζητήσουν τὴν συνδρομὴν διὰ τὴν λύσιν τοῦ ζητήματός των. Ἐπὶ πλέον, εἶνε προφανές, ὅτι μερικοὶ ἐκ τῶν μελλόντων νὰ ἔλθουν, θὰ ἔχουν συγγενεῖς ἢ οἰκείους ἐγκατεστημένους ἐδῶ καὶ εἰς τοὺς πέριξ τῶν Ἀθηνῶν καὶ τοῦ Πειραιῶς συνοικισμοὺς, πρὸς τοὺς ὁποίους θὰ καταφύγουν. Θὰ ἦτο, ὅμως, λίαν ἐπιζήμιον ἐὰν ἀφήνοντο ὅλοι νὰ συσσωρευθοῦν εἰς τὰς Ἀθήνας. Εἶνε ἐκτάκτως θλιβερὰ ἡ παντελὴς ἀνυπαρξία μιᾶς δημογραφικῆς ὑπηρεσίας, τὰ δεδομένα τῆς ὁποίας θὰ ἠμποροῦσαν, εἰς τὴν παροῦσαν περίπτωσιν, νὰ καθοδηγήσουν τὸ Κράτος, ὡς πρὸς τὸν λογικὸν τρόπον τῆς κατανομῆς τῶν ἐκ Κωνσταντινουπόλεως ἐπαγγελματιῶν ἀνὰ τὰς διαφόρους πόλεις τῆς Ἑλλάδος. Διότι εἶνε προφανές, ὅτι ἡ κατανομὴ των αὐτὴ εἶνε ἐπιβεβλημένη. Καὶ εἰς τὴν χειροτέραν ἀκόμη περίπτωσιν, καὶ καὶ ἂν, δηλαδὴ, θὰ ἦτο δύσκολος ἡ εὕρεσις ἐργασίας βιοποριστικῆς δι' αὐτοὺς εἰς ὅλας τὰς ἑλληνικὰς πόλεις, πάλιν θὰ εἶνε προτιμότερον νὰ κατανεμηθῇ ἡ φροντὶς διὰ τὴν συντήρησίν των εἰς πλείονας δήμους, καίτοι ἡμεῖς τοὐλάχιστον νομίζομεν, ὅτι οἱ ὡρισμένων ἐπαγγελμάτων θὰ ἠδύναντο νὰ εὕρουν εὐκολώτερα βιοποριστικὴν ἀπασχόλησιν εἰς ἐπαρχίας, παρὰ εἰς τὴν πρωτεύουσαν.

Τὸ ζήτημα τοῦτο δὲν πρέπει νὰ εὕρῃ τὴν κυβέρνησιν ἀπροετοίμαστον. Θὰ ἦτο εὐκταῖον νὰ κατηρτίζετο, ἔστω καὶ εἰς μεγάλας γραμμὰς, κάποιο σχέδιον ἐνεργείας μὲ βάσιν τὴν κατανομὴν τῶν ἀναμενομένων. Δὲν εἶνε ὀρθὸν νὰ ἀφεθῇ, ἐξ ἀμελείας, νὰ δημιουργηθῇ σύγχυσις καὶ ἀσάφεια καὶ ἀταξία καὶ ἀκαταστασία, ὅταν θὰ ἔχουν ἤδη συσσωρευθῇ οἱ ἐκ Κωνσταντινουπόλεως νέοι πρόσφυγες εἰς τὰς Ἀθήνας.

ΑΙΜΑΤΗΡΟΝ ΕΠΑΝΑΣΤΑΤΙΚΟΝ ΚΙΝΗΜΑ ΕΙΣ ΤΗΝ ΑΥΣΤΡΙΑΝ ΕΞΕΡΡΑΓΗ ΧΘΕΣ ΤΗΝ ΠΡΩΪΑΝ ΕΔΟΛΟΦΟΝΗΘΗ Ο ΝΤΟΛΦΟΥΣ

Μάχαι μεταξὺ ὁμάδων ἐπαναστατῶν καὶ στρατευμάτων πιστῶν εἰς τὴν Κυβέρνησιν. - Ἐχρησιμοποιήθησαν καὶ τηλεβόλα. -Χωρικοὶ ὡπλισμένοι σπεύδουν εἰς Βιέννην.- Ὁ μέγας ραδιοφωνικὸς σταθμὸς κατελήφθη ὑπὸ τῶν ἐπαναστατῶν

Ραδιογραφήματα ἐκ Παρισίων καὶ Λονδίνου, ληφθέντα χθὲς τὴν ἑσπέραν εἰς τὸ Ἀθηναϊκὸν Πρακτορεῖον, ἀνήγγειλαν τὴν ἔκρηξιν ἐπαναστατικοῦ κινήματος ἐν Αὐστρίᾳ, ὅπου διεδραματίσθησαν ἐν συνεχείᾳ σοβαρώτατα γεγονότα. Τὰ ληφθέντα μέχρι τῆς 11ης νυκτερινῆς ραδιογραφήματα ἔχουν ὡς ἑξῆς :

Ὁ τόσον τραγικὸν τέλος εὗρὼν χθὲς δικτάτωρ Ντόλφους.

ΠΑΡΙΣΙΟΙ, 25. (Ἀθ. Πρακτ.).— Πληροφορίαι ἐκ Βιέννης ἀγγέλλουν ὅτι ὁμὰς τρομοκρατῶν, ἀνήκουσα, προφανῶς, εἰς τὸ αὐστριακὸν ἐθνικοσοσιαλιστικὸν κόμμα, κατέλαβε τὸν κεντρικὸν ραδιοφωνικὸν σταθμὸν, ἀφοῦ ἐξεδίωξε τὸ προσωπικὸν καὶ ἐφόνευσεν ἕνα τῶν διευθυντῶν αὐτοῦ. Οἱ καταλαβόντες τὸν σταθμὸν ἐξέπεμψαν ἀμέσως τὴν πληροφορίαν ὅτι ἡ Κυβέρνησις Ντόλφους παρητήθη. Τὴν πληροφορίαν ὅμως αὐτὴν ἔσπευσε νὰ διαψεύσῃ ἐπισήμως ἡ καγκελλαρία. Ἐν τῷ μεταξὺ ἤρχισαν ν' ἀνταλλάσσωνται ἀθρόοι πυροβολισμοὶ πρὸ τοῦ ραδιοφωνικοῦ σταθμοῦ καὶ πρὸ τῶν γραφείων τῆς καγκελλαρίας. Κυβερνητικὰ στρατεύματα κατέλαβον ἐσπευσμένως τὰ γραφεῖα τῆς καγκελλαρίας καὶ τὰ ὑπουργεῖα, τοποθετήσαντα πυροβόλα. Τινὲς ἐκ τῶν τρομοκρατῶν ἐφονεύθησαν.

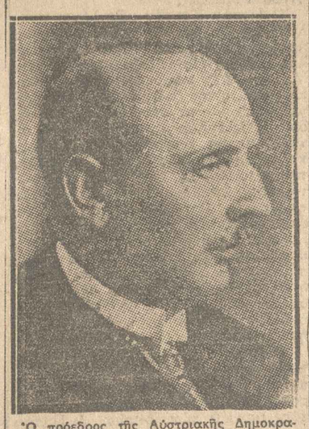

Ὁ πρόεδρος τῆς Αὐστριακῆς Δημοκρατίας Μίκλας.

Ὁμάδες χωρικῶν, ἀφ' ἑτέρου, ἐκ τῆς Κάτω Αὐστρίας, ἅμα ὡς ἔλαβον γνῶσιν τῆς πληροφορίας ὡπλίσθησαν μὲ ὅπλα καὶ περίστροφα καὶ ἔσπευσαν πρὸς τὴν Βιέννην, ἕτοιμοι νὰ δράσουν ὑπὲρ τῆς Κυβερνήσεως.

Περὶ ὥραν 14.40' τὰ κυβερνητικὰ στρατεύματα ἐφαίνοντο κύρια τῆς καταστάσεως, διότι ὁ ραδιοφωνικὸς αὐστριακὸς σταθμὸς ἤρχισε νὰ λειτουργῇ καὶ αὐθις κανονικῶς. Οὐδὲν ὅμως ἐπίσημον ἀνακοινωθὲν ἐδόθη πρὸς δημοσίευσιν. Ἀναμένεται ἀπὸ στιγμῆς εἰς στιγμὴν ἡ ἔκδοσις.

ΠΕΙΣΜΑΤΩΔΗΣ ΕΠΙΘΕΣΙΣ

ΠΑΡΙΣΙΟΙ, 25. (Ἀθ. Πρακτ.).— Ἀγγέλλεται ἐκ Βιέννης ὅτι ὁ κεντρικὸς ραδιοφωνικὸς σταθμὸς ἀπετέλεσε τὸ κέντρον πεισματώδους ἐπιθέσεως. Πυροβολισμοὶ ἀνταλλάσσονται ἐκ τῶν εὑρισκομένων ἐντὸς τοῦ σταθμοῦ μετ' ἄλλων ἐνόπλων, οἵτινες ἀποπειρῶνται νὰ καταλάβουν αὐτόν. Τὰ γραφεῖα τῆς καγκελλαρίας κατελήφθησαν ὑπὸ ἰσχυρῶν τμημάτων τῶν Χαϊμ-

Ὁ μέγας ραδιοφωνικὸς σταθμὸς τῆς Βιέννης, εἰς τὸν ὁποῖον διεξήχθη χθὲς πεισματώδης μάχη μεταξὺ τῶν ἐπαναστατῶν, οἱ ὁποῖοι τὸν εἶχον καταλάβει δι' ἐφόδου, καὶ τῶν ἐναντίων των κινηθέντων τῶν κυβερνητικῶν στρατευμάτων.

ματα στρατοῦ καὶ Χαϊμσβέρεν ἤρχισαν πυκνὸν πῦρ κατὰ τῶν σταθιαστῶν, οἵτινες εὑρίσκοντο ἐντὸς τοῦ σταθμοῦ καὶ οἵτινες ἀντεπυροβόλησαν, τραυματισθέντων πολλῶν ἐκατέρωθεν.

ΤΙ ΜΕΤΑΔΙΔΕΙ Η ΒΙΕΝΝΗ

Τὸ μόνον μέχρι τοῦ μεσονυκτίου ἐκ Βιέννης ραδιογράφημα εἶνε τὸ κατωτέρω, τὸ ὁποῖον ἐλήφθη ἐνωρὶς τὸ ἀπόγευμα :

ΒΙΕΝΝΗ, 25. (Ἀθην. Πρακτ.). Ὥρα 4η.— "Ολαι αἱ πληροφορίαι περὶ παραιτήσεως τῆς Κυβερνήσεως εἶνε ἀνυπόστατοι. Πανταχοῦ ἐπικρατεῖ ἠρεμία. Ἡ Κυβέρνησις θὰ ἐκδώσῃ ἐπίσημον ἀνακοινωθέν.

ΕΔΟΛΟΦΟΝΗΘΗ Ο ΝΤΟΛΦΟΥΣ

Μετὰ τὸ ἀνωτέρω ραδιογράφημα ὁ σταθμὸς τῆς Βιέννης ἔπαυσε ν' ἀπαντᾷ. Τὸ μεσονύκτιον ἐλήφθη ραδιογράφημα τοῦ ἐπισήμου ἀγγλικοῦ Πρακτορείου Ρώυτερ πρὸς τὸ Ἀθηναϊκὸν Πρακτορεῖον ἀγγέλλον ὅτι :

«Ἡ Βιέννη δὲν ἀπαντᾷ. Οἱ Παρίσιοι ἀγγέλλουν, ὅτι ἐδολοφονήθη ὁ Ντόλφους.»

Ὁ καταλαβὼν ἄλλοτε τὸ Δημαρχεῖον τῆς Βιέννης ἐντολῇ τοῦ Ντόλφους κατὰ τὸ πρὸ μηνὸς κίνημα δήμαρχος Βιέννης Σμίτς.

σβέρεν. Περισσότεραι πληροφορίαι ἐλλείπουν.

Η ΣΥΓΚΡΟΥΣΙΣ ΛΑΜΒΑΝΕΙ ΔΙΑΣΤΑΣΕΙΣ

ΛΟΝΔΙΝΟΝ, 25. (Ἀθ. Πρακτ.). — Πληροφορίαι ἐκ Βιέννης μεταδίδουν τὴν εἴδησιν ὅτι ἡ Κυβέρνησις Ντόλφους παρητήθη καὶ ὅτι ὁ ἐν Ρώμῃ Αὐστριακὸς πρεσβευτὴς Ἀντὸν Ρίντελεν ἀνέλαβε τὴν ἐξουσίαν. Ἡ πληροφορία αὕτη ἐξεπέμφθη τὴν μεσημβρίαν ὑπὸ τοῦ ραδιοφωνικοῦ σταθμοῦ τῆς Βιέννης. Ἡ εἴδησις ὅμως αὕτη δὲν ἐπεβεβαιώθη ἐξ ἐπισήμου πηγῆς. Ἐν τῷ μεταξὺ ἀνταλλάσσονται πυροβολισμοὶ μεταξὺ τῶν καταλαβόντων τὸν σταθμὸν καὶ ἐκείνων οἵτινες ἀποπειρῶνται ν' ἀνακαταλάβουν αὐτόν. Τὸ κίνημα ἐξερράγη αἰφνιδιαστικῶς, οἱ δὲ Βιεννέζοι ἔσπευδον πρὸς τὸν τόπον ὅπου ἠκούοντο οἱ πυροβολισμοί, ὅπως παρακολουθήσουν τὴν ἐξέλιξιν τῆς καταστάσεως. Φθάνοντες ἐκεῖ εὑρίσκοντο ἐνώπιον τοῦ θεάματος τῆς ἀνταλλαγῆς τῶν πυροβολισμῶν ἐκ τῶν παραθύρων μετὰ ἠμημάτων τῆς Χαϊμσβέρεν, ἅτινα εἶχον καταλάβει διαφόρους ἐπικαίρους θέσεις παρὰ τὸν σταθμόν. Ἐν τῷ μεταξὺ ἰσχυρὰ τμήματα στρατοῦ ἀπεμάκρυναν τοὺς τολμηροτέρους ἐκ τῶν περιέργων, ἀποκλείοντα ὅλας τὰς ἀγούσας πρὸς αὐτὸν ὁδούς. Ἐπίσης μετεφέρθησαν ἐν τάχει τηλεβόλα, τὰ ὁποῖα ἐτοποθετήθησαν πρὸ τοῦ ραδιοφωνικοῦ σταθμοῦ ὡς καὶ πρὸ τοῦ «Μποὺρκ Τεάτερ». Ἐν τῷ μεταξὺ ἰσχυρὰ τμήματα ἐξεκόμισαν πυροβόλα καὶ ἐφόδευσαν τὴν πόλιν.

Ἐν τῷ μεταξὺ ἀνεφέρθη ὅτι ὁ Ντόλφους ἐδολοφονήθη ὑπὸ τῶν ἐπαναστατῶν, ἐνῷ ἀπεβιβάζετο ἐκ γερμανικοῦ ἀτμοπλοίου. Οὐδεμία μετέφερε μεγάλην ποσότητα ἐντύπων ἀντιγαλλικῆς προπαγάνδας. Διενεργοῦνται ἀνακρίσεις, ἐν σχέσει πρὸς τὴν γενικωτέραν προπαγάνδαν, τὴν διεξαγομένην διὰ τῶν γερμανικῶν πλοίων, ἅτινα προσεγγίζουν εἰς τοὺς μαροκινοὺς λιμένας.

ΠΑΡΙΣΙΟΙ, 25. (Ἀθ. Πρακτ.). — Ἀγγέλλεται ἐκ Λονδίνου, ὅτι ὁ Βασιλεὺς ἐδέχθη εἰς ἀκρόασιν τὸν σὲρ Ἔρρικ Φίπς, πρεσβευτὴν τῆς Μ. Βρεταννίας ἐν Βερολίνῳ.

ΒΕΡΟΛΙΝΟΝ, 25. (Τρανζόσεαν).— Ἀγγέλλεται ἐκ Στοκχόλμης, ὅτι ὁ βασιλεὺς τῆς Σουηδίας παρεσημοφόρησε τὸν χωρικὸν Ὀλὰφ Κριστόφερσον διὰ τὰς ὑπηρεσίας, τὰς ὁποίας προσέφερεν εἰς τὰς προϊστορικὰς ἐρεύνας. Ὁ παρασημοφορηθεὶς ἔχει τὴν σπουδαιοτέραν ἐν τῷ κόσμῳ συλλογὴν προϊστορικῶν ἀντικειμένων.

ΒΕΡΟΛΙΝΟΝ. 25. (Τρανζόσεαν).— Ἀγγέλλεται ἐκ Βουδαπέστης, ὅτι εἰς τὸ Τέμεσβαρ θὰ ἱδρυθῇ ἀκαδημία τσιγγανικῆς μουσικῆς.

Αἱ τραγικαὶ ἡμέραι τοῦ Μεγάλου Πολέμου

Οἱ Ρῶσσοι ἔρχονται!

Ἡ ἱστορικὴ μάχη τοῦ Τάννεμπεργκ

Πῶς ἀνεχαιτίσθη ὁ χείμαρρος τῶν Ρωσσικῶν στρατιῶν

(Συνέχεια ἐκ τοῦ χθεσινοῦ)

Τὸ σπίτι, τὸ πληκτικὸ καὶ σκοτεινὸ ἐκεῖνο σπίτι, εἰς τὸ ὁποῖον εἶνε ἐγκατεστημένον τὸ Ἐπιτελεῖον, ἔχει αὐτιά. Ὁ στρατηγὸς Σαμσόνωφ ἀρχίζει ἀμέσως. Ἐξιστορεῖ τὰ γεγονότα μὲ τὴν σειράν. Ἀνακοινώνει ὅτι ἐλήφθη μία ἔκθεσις τῶν στρατηγῶν Κλυεβ καὶ Μάρτος καὶ δίδει ἕνα ἀντίγραφον τῆς ἐκθέσεως εἰς ἕνα ἀξιωματικὸν μὲ τὴν παράκλησιν νὰ τὸ διαβάσῃ εἰς ἐπήκοον ὅλων. Σιωπηλὸ καὶ κυριευμένο ἀπὸ ἕνα πλῆθος συγκρουομένων αἰσθημάτων ἀκούει τὸ Ἐπιτελεῖον τῆς στρατιᾶς τὴν ἔκθεσιν τῶν δύο σωματαρχῶν. Ὁ στρατηγὸς Σαμσόνωφ, μὲ προφανῆ ταραχήν, δηλώνει, μετὰ τὸ τέλος τῆς ἀναγνώσεως, ὅτι εἰς μίαν τόσον σοβαρὰν περίστασιν εἶνε αὐτονόητον, ὅτι δὲν ἠμπορεῖ ν' ἀποφασίσῃ. Ἐδῶ πρόκειται περὶ ἑνὸς ζητήματος βασικοῦ, ἀπὸ τὴν λύσιν τοῦ ὁποίου θὰ ἐξαρτηθῇ ἡ νίκη ἢ ἡ ἀπώλεια τῆς ἐπικειμένης μεγάλης μάχης. Ἐὰν ὁ ἐχθρὸς εὑρίσκεται πρὸς Βορρᾶν, τότε πολὺ σωστὰ αἱ ρωσσικαὶ δυνάμεις προελαύνουν πρὸς Βορρᾶν. Ἐὰν ὅμως ὁ ἐχθρὸς εὑρίσκεται πρὸς Δυσμάς; Τότε ὁ ρωσσικὸς στρατὸς, συνεχιζομένης τῆς πρὸς Βορρᾶν προελάσεώς του, ὁδεύει πρὸς τὴν καταστροφήν. Αὐτὸ, συνεπέρανεν ὁ στρατηγὸς Σαμσόνωφ, εἶνε τὸ ἐπίμαχον ζήτημα καὶ χάριν αὐτοῦ συνεκάλεσε τοὺς ἀξιοτίμους συνεργάτας του εἰς πολεμικὸν συμβούλιον, ἐπειδὴ πολὺ ἐφοβεῖτο, ὅτι ὁ στρατηγὸς Φιλιμόνωφ, ποὺ μετέβη ἀεροπορικῶς πρὸς συνάντησιν τοῦ στρατηγοῦ Σιλίνσκι, θὰ ἔπαθε κάτι δυσάρεστον κατὰ τὴν ἐπιστροφήν του καὶ δὲν ἔφθασεν ἀκόμη εἰς τὴν Ὀστρολένκα. Εἶνε λοιπὸν φανερὸν, ὅτι πρέπει νὰ ἐξετασθῇ τὸ ζήτημα καὶ νὰ ληφθῇ κάποια ἀπόφασις.

Εἰς τὸ μυαλὸ ὅλων τῶν παριστα-μένων ἀξιωματικῶν ἔχει σχηματισθῇ ἡ πεποίθησις, ὅτι ὁ στρατηγὸς Σαμσόνωφ τίποτε δὲν φοβεῖται τόσον πολὺ κατὰ τὴν στιγμὴν αὐτὴν ὅσον μίαν τηλεφωνικὴν συνεννόησιν μὲ τὸν προϊστάμενόν του, τὸν στρατηγὸν Σιλίνσκι. Μέσα εἰς τὴν ἐπικρατοῦσαν σιωπὴν, ὁ στρατηγὸς Σαμσόνωφ ἀρχίζει πάλιν νὰ ὁμιλῇ. Δὲν δυσκολεύεται καθόλου νὰ συμμερισθῇ τὰς ἀπόψεις τῶν σωματαρχῶν του Κλυεβ καὶ Μάρτος. Ἐὰν δὲ πράγματι ὁ ἐχθρὸς εὑρίσκεται πρὸς δυσμὰς, ἡ δὲ πρὸς βορρᾶν προέλασις τῶν ρωσσικῶν δυνάμεων συνεχισθῇ, ἡ κατάστασις εἶνε ἐξαιρετικὰ δυσάρεστος. Καὶ διὰ ποῖον τάχα λόγον, ἐρωτᾷ μὲ ζωηρὰν φωνὴν ὁ στρατηγὸς Σαμσόνωφ, οἱ δύο σωματάρχαι του νὰ εὑρίσκωνται ἐν πλάνῃ ὡς πρὸς τὴν ἀκριβῆ θέσιν τοῦ ἐχθροῦ ; Τέλος σωπαίνει καὶ κυττάζει γύρω, ὡσὰν νὰ περιμένῃ κάποιαν βοήθειαν. Κυττάζει κατὰ πρόσωπον τοὺς ἀξιωματικούς του, τὸν ἐπιτελάρχην του, ποὺ κάμνει μίαν ἐλαφρὰν ὑπόκλησι, ἀναζητεῖ τὸν ἔμπιστον ἀρχηγὸν τοῦ γενικοῦ ἐπιτελείου του, ἀλλὰ δὲν τὸν εὑρίσκει καὶ ἀμέσως ἐνθυμεῖται ὅτι εὑρίσκεται ἀκόμη καθ' ὁδὸν καὶ τέλος ἡ ματιά του σταματᾷ εἰς τὸ πρόσωπον τοῦ συνταγματάρχου Βγιάλωφ. Ὁ Σαμσόνωφ τρομάζει. Ὁ συνταγματάρχης, ὑψηλὸς, ἐολύγιστος, μὲ τὴν κομψότητα τοῦ ἀξιωματικοῦ τῆς φρουρᾶς τῆς Πετρουπόλεως, ἔχει μίαν ἔκφρασιν ἀποκρουστικὴν καὶ παγεράν. Αὐτὸν τὸν ἀξιωματικὸν ὁ στρατηγὸς Σαμσόνωφ τὸν φοβεῖται πραγματικά. Θεωρεῖται γενικῶς ὡς ἕνας ἐκ τῶν πλέον ἐμπίστων ἀνθρώπων τοῦ Σιλίνσκι. Ὁ Σαμσόνωφ ἄλλωστε δὲν ἠρωτήθη κατὰ τὸν σχηματισμὸν τοῦ ἐπιτελείου του. Ὅταν τοῦ ἀνετέθη ἡ διοίκησις τῆς Ἰης ρωσσικῆς στρατιᾶς, ὑρῆκε τοὺς πλείστους ἐπιτελεῖς εἰς τὰς θέσεις των, ἡ δὲ ἐντύπωσις, ποὺ τοῦ ἔδωσεν ἐκ πρώτης ὄψεως ὁ διευθυντὴς τοῦ τμήματος τῶν ἐπιχειρήσεων, ὁ συνταγματάρχης Βγιάλωφ, ἦτο ἡ ἐντύπωσις ἑνὸς... κατασκόπου. Αἰ, ναὶ λοιπὸν, ὁ συνταγματάρχης Βγιάλωφ εἶνε ὁ ἀντιπρόσωπος τοῦ Σιλίνσκι, ὁ ἐντεταλμένος νὰ παρακολουθῇ τὰς ἐνεργείας καὶ τὰς πράξεις του. Ὁ Σαμσόνωφ εἶνε βέβαιος περὶ αὐτοῦ.

Ὁ συνταγματάρχης Βγιάλωφ σηκώνεται ἀργὰ, χωρὶς νὰ κυττάξῃ τὸν στρατηγόν του. Πλησιάζει τὸν ἐπιτελικὸν χάρτην, τὸν ἀπλώνει μὲ τὸ χέρι του, σκύβει λίγο καὶ ὄστερα φορεῖ τὸ μονόκλ του, τὸ ὁποῖον βγάζει ἀμέσως καὶ κρατεῖ παίζοντας στὸ χέρι του. Τέλος ἀρχίζει νὰ ὁμιλῇ μὲ μίαν φωνὴν παγεράν, ποὺ ἀντηχεῖ σκληρὰ καὶ σχεδὸν ἐχθρικά. Λέγει περίπου τὰ ἑξῆς : Εἶνε τιμητικὸν διὰ τὸ σῶμα τῶν Ρώσσων ἀξιωματικῶν, καὶ ἀξίζει ἰδιαιτέρως νὰ ἐξαρθῇ τὸ γεγονὸς, ὅτι, λαμβάνοντες μίαν διαταγὴν τῆς ἀνωτάτης διοικήσεώς των, τὴν ἐξετάζουν καὶ τὴν σχολιάζουν κατὰ τρόπον, ποὺ μαρτυρεῖ τὸ πνεῦμα τῆς ἀνωτερότητος καὶ τῆς πρωτοβουλίας των. Ἐν τούτοις ἡ τιμητικὴ αὐτὴ διὰ τοὺς Ρώσσους ἀξιωματικοὺς πρωτοβουλία ὁδηγεῖ συχνὰ καὶ εἰς ἄτοπα, καθὼς συμβαίνει εἰς τὴν προκειμένην περίπτωσιν. Συμβαίνει καὶ θὰ συμβαίνῃ πάντοτε, ἀξιωματικοὶ τοῦ μετώπου, τελοῦντες ὑπὸ τὴν ἐπίδρασιν τῶν συνθηκῶν τοῦ τομέως καὶ μόνον, εἰς τὸν ὁποῖον δροῦν, νὰ βλέπουν καὶ νὰ ἐκτιμοῦν τὰ πράγματα κατὰ τρόπον διάφορον ἀπὸ τὸν διοικητὴν μιᾶς στρατιᾶς.

Ὁ στρατηγὸς Κλυεβ, καθὼς καὶ ὁ στρατηγὸς Μάρτος, συνεχίζει ὁ Βγιάλωφ, ἄνθρωποι ἀξιόλογοι, τὸν χαρακτῆρα τῶν ὁποίων ἰδιαιτέρως ἐκτιμῶ, ἔκαμαν σκέψεις ὡς πρὸς τὰς προθέσεις τοῦ ἐχθροῦ εἰς τὸν τομέα ἀκριβῶς, εἰς τὸν ὁποῖον δροῦν. Ἀσφαλῶς ἐλησμόνησαν ὅμως νὰ συλλάβουν ἐν τῷ συνόλῳ τοῦ τὸ τεράστιον ὅσον καὶ μεγαλόφυες σχέδιον τοῦ διοικητοῦ τοῦ Βορειοδυτικοῦ συγκροτήματος, τοῦ στρατηγοῦ Σιλίνσκι. Ἐν τούτοις θὰ ἔπρεπε κανεὶς νὰ ἐξετάζῃ τὰ πράγματα ἐν τῇ συναρτήσει των πρὸς ἄλληλα. Ὁ στρατηγὸς Ρέννενκαμπφ ἐβάδιζεν ἐξ ἀνατολῶν πρὸς δυσμὰς καὶ θὰ ἀπώθει τὰς γερμανικὰς δυνάμεις. Ἡ στρατιὰ τοῦ Σαμσόνωφ πρόκειται ἤδη νὰ δράσῃ ἐν συνδυασμῷ πρὸς τὴν στρατιὰν τοῦ Ρέννενκαμπφ. Πᾶσα μεμονωμένη, αὐτόβουλος καὶ ἀσυντόνιστος—καὶ ὁ συνταγματάρχης Βγιάλωφ ἐκφράζει εἰς τὸ σημεῖον αὐτὸ τὴν λύπην του ποὺ εὑρίσκεται εἰς τὴν ἀνάγκην νὰ κάμῃ χρῆσιν τοῦ χαρακτηρισμοῦ— ἐνέργεια πιθανὸν νὰ ἔχῃ ὡς συνέπειαν μίαν τοπικὴν ἐπιτυχίαν, συγχρόνως ὅμως καταστρέφει τὴν γενικὴν ἰδέαν τῆς μάχης.

Ἦτο αὐτονόητον ὅτι ὁ ἐχθρὸς δὲν εὑρίσκετο πρὸς δυσμὰς οὔτε ἠμποροῦσε κἀν νὰ τὸ διανοηθῇ. Ὁ ἐχθρὸς εὑρίσκετο μὲ τὰς κυρίας δυνάμεις του πρὸ τοῦ μετώπου τοῦ Ρέννενκαμπφ καὶ ἐκινεῖτο ἐξ ἀνατολῶν πρὸς δυσμάς. Ἡ γενικὴ ἰδέα τῆς μάχης ἔπρεπε νὰ τηρηθῇ πιστῶς : ἡ στρατιὰ τοῦ Ρέννενκαμπφ θὰ ἔρριπτε τὸν ἐχθρὸν ἐπάνω εἰς τὴν στρατιὰν τοῦ Σαμσόνωφ, ἢ τὸ ἀντίθετον : ἡ στρατιὰ τοῦ Σαμσόνωφ θὰ ἔρριπτε τὰς γερμανικὰς δυνάμεις ἐπάνω εἰς τὴν ἀντιθέτως προελαύνουσαν στρατιὰν τοῦ Ρέννενκαμπφ.

Παρὰ ταῦτα ἤξιζεν ἕνας ἔπαινος εἰς τοὺς στρατηγοὺς Κλυεβ καὶ Μάρτος. Πάντοτε εἶνε ἄξιοι ἐπαίνου οἱ κατώτεροι ἀξιωματικοί, οἱ ὁποῖοι ἐφιστοῦν τὴν προσοχὴν τῶν προϊσταμένων των ἐπὶ γεγονότων τὰ ὁποῖα καθ' ἑαυτὰ εἶνε ἀκριβῆ. Διότι εἶνε γεγονὸς ὅτι ὑπάρχουν γερμανικαὶ δυνάμεις πρ

Θεάματα

(Ανοιγομένων—Εσπερινοί)

ΑΘΗΝΑΙΩΝ. «Ιπλάνοια ερως». ΑΙΛΙΚΗ. «Ο,τι είναι η γυναίκες». Μόνον ενηλίκων.
ΓΚΛΟΡΙΑ. «Η Πιστοκ μας».
ΚΟΤΟΠΟΥΛΗ. «Τα κόκκινα Κινέζικα».
ΛΑΓΚΟΝ. «Η σδουηδή κατηλία και «Ο μπόμπ πολυλόγας».
ΑΛΚΗ. «Η Αλκηστις Β' ερως».
ΜΕΤΡΟΝ. «Ο Μπόμπ Χάρις».
ΜΑΡΙΝΑΣ. «Ερωτας Θύελλα».
ΟΛΣΙΣ (Σταυτιοι). Βαρυετέ.
ΠΕΡΟΚΕ. «Τιτανικ τρέλαν».
ΡΙΑΛΤΟ. Αγνώ.
ΣΑΛΑΠΤΗΣ. «Γλάλα πράμα».

Κινηματογράφοι

ΑΤΤΙΚΟΝ (Κυψέλη). «Ε' ένόημα πρίν ερωτευθώ».
ΑΘΗΝΑ. «Ερωτικός μαύς νικτας».
ΑΙΓΗΝ. «Η Γρέτα».
ΑΛΑΧΑΡ. «Η φρεία της Γρενάδας».
ΒΕΡΠΤΕΡ. «Ερωτ Θύελλα».
ΒΙΚΤΩΡΙΑ. «Ο,τι θέλετε μη κρίνετε».
ΓΑΛΑΞΙΑΣ. «Η Γρέτα». Φονικόν.
ΓΑΤΕΣ. «Ερωτικός Θρύαμος».
ΓΕΣΠΕΡΟΣ. «Δόκτωρ Ζιβάγο».
ΔΕΛΦΟΙ. «Δόκτωρ Ζιβάγο».
ΚΑΠΙΤΩΛ. «Ο κόμης Μόντε Κρίστο».
ΚΡΥΣΤΑΛ. «Ξεχνάτε Σοφία».
ΛΥΡΕΙΑ. «Ο Αγωνιζόμενος».
ΜΑΜΟΥΝΙΑ. «Ο Αγωνιζόμενος».
ΛΙΤΤΟ. «Ο Βάρβαρος».
ΜΑΕΣΤΡΟΣ. «Ερωτικοί Γαυροβόροι».
ΝΟΣΕΙΠΕ. «Ο νέος Θοδώκιος».
ΠΕΛΟΠΙΣ. «Ο Ιησούς Ναζαρηνός».
ΠΗΝΟΝ. «Φονικόν».
ΠΑΛΛΑΣ (Ιπποδρόμ). «Η κοιλιά μου βιολί».
ΠΑΛΛΗΝΗΣΙΑ (Γκικιρόφ). «Ο Ιησούς».
ΠΑΛΛΑΝΔΙΑΣ (Πατήσια). «Η αδουλεία μου μόνο».
ΠΕΤΡΑ (ιερόν Λυκάβ.). Βαρυετέ.
ΡΟΞΙΑΝΑ (Ιπ.). «Η μικρή φάλαινα».
ΣΟΠΗ. «Λάστρο νέος θαλάσσαρος».
ΣΑΝΤΑΡΟΣΑ. «Η Γρέτα». Φονικόν.

Πειραιώς και Προαστείων

ΜΠΟΜΠΟΝΙΕΡΑ (Κερατσίν). «Ε'ένα είνε η γυναίκα μου». Μόνον ενηλίκων.
ΔΙΑΝΑ (Π. Φάληρο). Μπόμπ Νάντς.
ΕΛΠΙΣ (Π. Φάληρο). «Ερωτικό Νάντς».
ΓΡΕΤΑ (Π. Φάληρο). «Ο τάπιας του Μόρο».
ΔΟΞΑ (Κερατσίνι). Μπόμπ Νάντς.
ΠΟΣΕΙΔΩΝΙΟΝ (Πειραιάς). «Ο τρυγοφόρος του Καζίνου».

Ραδιόφωνον

ΒΑΡΣΟΒΙΑ (1345 μ.). 5 μ.μ. Μουσική σύμφωνο και τραγούδι. 6'15 μ. μ. Μουσική και τραγούδι. 6'15 μ. μ. Ρεσιτάλ. (Πρόγραμ: Αλλεκφρέν). 9 μ.μ. Μουσική. 11 μ.μ. Χορός. Τόν: Μπολκορίμ. Αλλεκφρέν. Μπαλάν. Σ.αρμαντίνα και κιθάρα. Μπαλάν. Σ.αρμαντίνα. 4.40 μ.μ. Πιάνο. (Πρόγραμ: Σκαρλάτι. Νακοφομπ. Βαχ. Βιέντ. Σοπέν. Φρανκ. Τρισταν Κλαλλάν. Χορ. Φον-Κινταφόρο. Κονστρεμπίνο). 8.12 μ.μ. Μουσική. 8.30 μ.μ. Μουσική. 9.30 μ.μ. Μουσική. 10.30 μ.μ. Μουσική. 11.15 μ.μ. Χορός. (Μενουέν. Μπουρέ. Ρίγκαν. Ταλάλο. ολα. Βάλσαρ: Πρόλογος σε ρέ. Τσέλλο. ολα. Μάγκρομπρ: Μόρς σύμφωνο). 11.15 μ.μ. Μουσική χορού.

ΒΟΥΚΟΥΡΕΣΤΙ (385 μ.). 12'30 μ.μ. 6.45 μ.μ. «ΛΟΥΚΙΑ ΤΟΥ ΛΑΜΕΡΜΟΥ». Όπερα του Ντονιζέττι, σε δύο πράξεις. ΒΕΛΓΡΑΔΙ (437 μ.). 7.30 μ.μ. Τραγούδι. 10 μ.μ. Δίσκοι. 9 μ.μ. Συναυλία Ο.ρχηστρικής φρουράς. (Κλασικόν: Ο.ρχηστρικό τμήμα. Ρωμαντικόν: Γυναικείο φωνητικό. Μπαλέτο: Πλεκτικόν. Μουσικόν: Ρέκβιεμ. Σλαβικόν: Σλαβικό φωνητικό). 10. Μελοδίες: «Ξέπ βραδιάζει». 11.50 μ.μ. Δίσκοι χορού. 11.50 μ.μ. Μουσική χορού.

ΛΕΙΠΖΙΓΗ (307 μ.). 7.15 μ.μ. Συναυλία μουσικής ρεφορμαρίας βιολιστής («Η Βιολιστή μας»). 8.45 μ.μ. Μουσικό πρόγραμμα. 9.45 μ.μ. Μουσικό πρόγραμμα. 11.50 μ.μ. Μουσικά χορού. Τόν: Κλάρκ. Μπλάνκ. Μόρρ: «Κάνε μας τον κόσμο ΚΛΟΥΒ ΑΠΟΛΑΥΣΗΣ». Μπαλάν. Μόρρ: «Μαγικός κόσμος». Μόρρ: «Μαγικός κόσμος». Μπαλάν. Μόρρ: «Μαγικός κόσμος». Μπαλάν. Μόρρ: «Μαγικός κόσμος». Μπαλάν. Μόρρ: «Μαγικός κόσμος». Μπαλάν. Μόρρ: «Μαγικός κόσμος». Μουσικά χορού. Τόρρατο: «Ανθρώπε Σύνεκε. Γλυκιά μου». Φόξτροτ: «Φανταστικός Γιαβόρ». Μουσικά χορού. Φόξτροτ: «Ο Μ. Μπόμπ». Μουσικά χορού. Φόξτροτ. 11 μ.μ. Μουσικά χορού.

ΒΟΥΛΓΑΣ (315.5 μ.). 6 μ.μ. Συναυλία της φρουρικής ορχήστρας. 7.30 μ.μ. Μουσικό πρόγραμμα. 8.30 μ.μ. Μουσικό πρόγραμμα. 9.30 μ.μ. Μουσικό χορό. 11.50 μ.μ. Μουσικά χορού. 12.45 μ.μ. Μουσικά χορού.

ΠΕΤΑ (ιερόν Λυκάβ.). Βαρυετέ.
ΡΟΞΙΑΝΑ (Ιπ.). «Η μικρή φάλαινα».
ΣΟΠΗ. «Λάστρο νέος θαλάσσαρος».
ΣΑΝΤΑΡΟΣΑ. «Η Γρέτα». Φονικόν.

Πειραιώς και Προαστείων

ΜΠΟΜΠΟΝΙΕΡΑ (Κερατσίν). «Ε'ένα είνε η γυναίκα μου». Μόνον ενηλίκων.
ΔΙΑΝΑ (Π. Φάληρο). Μπόμπ Νάντς.
ΕΛΠΙΣ (Π. Φάληρο). «Ερωτικό Νάντς».
ΓΡΕΤΑ (Π. Φάληρο). «Ο τάπιας του Μόρο».
ΔΟΞΑ (Κερατσίνι). Μπόμπ Νάντς.
ΠΟΣΕΙΔΩΝΙΟΝ (Πειραιάς). «Ο τρυγοφόρος του Καζίνου».

Από Πρωΐας εις Πρωΐαν

Ή ἐπέτειος τῶν Δερβενακίων

Τὰ στενὰ τῶν Δερβενακίων καὶ τὸ τοῦ πεζοῦ τοῦ Κολοκοτρώνη (ἀναμνήσεις τῆς ἐπετείου).

Σήμερον εἰς τὸν Δερβενάκιον, ἐπὶ τῇ ἑκατονταετῇ τῆς καταστροφῆς τοῦ Δράμαλη, τελεῖται ὁ ἐπίσημος πανηγυρισμὸς τῆς ὡς Ἐθνικῆς Ἑορτῆς τῶν Ἑλλήνων καθαρεύσεως χρονολογίας. Εἰς τὸν ἱστορικὸν χῶρον τῆς ἐπιφανοῦς νικῆς τῶν Ἑλλήνων ἀντιστρατευομένων ἐκ τῶν ἐνδόν τῶν πλησιοχώρων μερῶν, καὶ παριστάμενων μελῶν τῆς Κυβερνήσεως.

Τὸ δάσος

Τὸ καείμενο τὸ δάσος !... Τὰ ἀνοιξιάτικα ἔφερε τὸ μάτι μου τὸ ἀγαπημένο ἐξόρμηση μὲ τὸν Ἑλλάκο. Ἀπὸ τὴν ἀρχὴ τὴν ἐποχὴ τὴν μετοχιάζει, ὅτε ἡ ὁμορφιὰ τοῦ, ὅτε ἡ ἀξία του, ὅτε ἡ χρησιμότητα του, ἀρχίζουν νὰ ἀναδεικνύονται. Ἀπὸ τὴν ἀνοιξιὰ τὴν μὴ γ' τοῦ θάλλῃ φυσικὰ ἀπὸ τὴν ἀνοιξιὰ τὴν ἀνοιξιὰ τὴν ἀνοιξιὰ

ΤΡΙΤΗ ΕΚΔΟΣΙΣ

Η ΕΠΑΝΑΣΤΑΣΙΣ ΜΑΙΝΕΤΑΙ ΕΙΣ ΤΗΝ ΑΥΣΤΡΙΑΝ

ΕΠΙΒΕΒΑΙΟΥΤΑΙ Ο ΦΟΝΟΣ ΤΟΥ ΝΤΟΛΦΟΥΣ

ΤΟ ΤΡΑΓΙΚΟΝ ΤΕΛΟΣ ΤΟΥ ΑΥΣΤΡΙΑΚΟΥ ΚΑΓΚΕΛΛΑΡΙΟΥ

ΟΙ ΕΠΑΝΑΣΤΑΤΑΙ ΜΕΤΑ ΠΕΙΣΜΑΤΩΔΗ ΜΑΧΗΝ ΕΣΥΝΘΗΚΟΛΟΓΗΣΑΝ

ΕΛΕΥΘΕΡΩΣΑΝΤΕΣ ΤΟΥΣ ΑΙΧΜΑΛΩΤΟΥΣ ΤΩΝ ΦΑΙΗ ΚΑΙ ΚΑΡΒΙΝΣΚΥ

Η ΟΜΟΣΠΟΝΔΙΑΚΗ ΚΥΒΕΡΝΗΣΙΣ ΚΥΡΙΑ ΤΗΣ ΚΑΤΑΣΤΑΣΕΩΣ

Μετὰ τὰ ἀναγγέλλοντα τὴν ἔκρηξιν τῆς αἰματηρᾶς ἐπαναστάσεως ἐν Αὐστρίᾳ ραδιογραφήματα, τὰ δημοσιευόμενα εἰς τὴν ἹΝν σελίδα, ἐλήφθησαν ἀργὰ τὴν νύκτα αἱ κάτωθι νεώτεραι πληροφορίαι:

ΛΟΝΔΙΝΟΝ, 25 (Ἀθ. Πρακτ.). — Τὸ Πρακτορεῖον Ρώϋτερ πληροφορεῖ δι' ἐμμέσων πηγῶν ἐξ Αὐστρίας ὅτι ὅλαι αἱ τηλεφωνικαὶ συγκοινωνίαι μετὰ τοῦ ἐξωτερικοῦ διεκόπησαν. Τὸ τελευταῖον ἐκ Παρισίων τηλεγράφημα τὸ μεταδίδον τάς μέχρι τῆς στιγμῆς ἐκείνης μεταδοθείσας πληροφορίας, ἀνήγγελλε τὸ τραγικὸν τέλος τοῦ καγκελλαρίου Ντόλφους.

Κατὰ τὸ ἐν λόγῳ τηλεγράφημα, τακτικὰ κυβερνητικὰ στρατεύματα ἐπολιόρκουν τοὺς ἐντὸς τῶν γραφείων τῆς καγκελλαρίας εὑρισκομένους ἐθνικοσοσιαλιστὰς ἐπαναστάτας, οἵτινες εἶχον εἰδοποιήσει τὰ ἐπιτιθέμενα στρατεύματα ὅτι ἡ πρώτη ριπτομένη σφαῖρα ἐναντίον των, θὰ ἐσήμαινε τὸν θάνατον τοῦ καγκελλαρίου. Εἰς μίαν στιγμὴν ἐθεάθη εἰς ἐν τῶν παραθύρων τῶν γραφείων τῆς καγκελλαρίας ὁ Φαίη ὅστις ἐχειρονόμει ἀπεγνωσμένως μὲ ἓν λευκὸν μανδήλιον πρὸς τὰ πολιορκοῦντα τὰ γραφεῖα κυβερνητικὰ στρατεύματα, θέλων, προφανῶς, νὰ εἰδοποιήσῃ αὐτὰ ὅτι δὲν θὰ ἔπρεπε νὰ ἐνεργήσουν ἐπίθεσιν. Ἀλλὰ μετ' ὀλίγον οἱ ἐπαναστάται τὸν ἀπέσυραν βιαίως ἐκ τοῦ παραθύρου. Εἰς τὰ προάστεια τῆς Βιέννης καθὼς καὶ εἰς τὰς ἐπαρχίας, πλὴθη ἐχθρικῶς διακείμενα πρὸς τὸ κυβερνητικὸν καθεστὼς τοῦ Ντόλφους συγκεντροῦνται ἅπως βαδίσουν κατὰ τῆς Βιέννης. Εἰς τὴν Στυρίαν ὁ ἐκεῖ ἡγέτης τῶν Χαϊμσβέρεν διέταξε γενικὴν κινητοποίησιν τῶν ὑπ' αὐτὸν ἀνδρῶν.

Εἰς τὸ εἰς Χίρτενμπεργκ ἐργοστάσιον πολεμεφοδίων ἑκατοντάδες ἐργατῶν ἐργάζονται νυχθημερὸν διὰ τὴν κατασκευὴν πολεμεφοδίων.

Τηλεγράφημα ἐξ ἄλλου ἐκ Βενετίας ἀγγελλει ὅτι ὁ πρίγκηψ Στάρεμπεργκ ἄμα ὡς ἐπληροφορήθη τὴν ἔκρηξιν τοῦ κινήματος, ἀνεχώρησεν ἀεροπορικῶς διὰ τὴν αὐστριακὴν πρωτεύουσαν.

ΑΦΙΞΙΣ ΤΟΥ ΡΙΝΤΕΛΕΝ

Ἐν τῷ μεταξὺ κατὰ τὰς πρώτας ἀπογευματινὰς ὥρας ἀφίκετο ἐκ Ρώμης ὁ ἐκεῖ πρεσβευτὴς δόκτωρ φὸν Ρίντελεν, ὅστις κατηυθύνθη ἀμέσως εἰς τὸ ὑπουργεῖον τῶν Στρατιωτικῶν ὅπου διεξήγοντο συνεννοήσεις μετὰ τῶν ἀντιπροσώπων τοῦ στρατοῦ καὶ τῶν ὑπουργῶν πρὸς ἀνασχηματισμὸν τῆς Κυβερνήσεως.

Μέχρι τῆς 20ῆς ὥρας οὐδεμία ἐπίσημος πληροφορία ὑπῆρχε περὶ παραιτήσεως τῆς Κυβερνήσεως Ντόλφους.

ΑΓΡΙΑΙ ΣΚΗΝΑΙ ΕΙΣ ΙΝΣΜΠΡΟΥΚ

Ἀγγέλλεται ἀφ' ἑτέρου ἐξ Ἰνσμπρουκ ὅτι ὁ ἀστυνόμος Χίκλ ἐλυντσαρίσθη ὑπὸ μαινομένου πλήθους. Ἡ ἀγανάκτησις αὕτη ὀφείλεται εἰς τὸ ὅτι ὁ ἀστυνόμος οὗτος ἐχρησιμοποίει πρωτοφανεῖς μεσαιωνικὰς μεθόδους ἐναντίον τῶν συλλαμβανομένων πολιτικῶν ἀντιπάλων τῆς Κυβερνήσεως Ντόλφους.

ΑΙ ΑΙΜΑΤΗΡΑΙ ΣΥΓΚΡΟΥΣΕΙΣ

ΠΑΡΙΣΙΟΙ, 25. (Ἀθ. Πρακτ.). — Τὸ ἡμιεπίσημον Αὐστριακὸν Πρακτορεῖον ἀνακοινοῖ, ὅτι ὁ ραδιοφωνικὸς σταθμὸς τῆς Βιέννης ἐπανέλαβε κανονικῶς τὰς ἐκπομπάς του.

Εἰς τὴν σχετικὴν ἀνακοίνωσιν προσθέτει, ὅτι μικρὰ ὁμὰς τρομοκρατῶν, καταλαβοῦσα τὸν σταθμόν, εἶχεν ἐκπέμψει τὴν ἀρχικὴν ψευδῆ εἴδησιν, κατέλυε δὲ μὲ τὴν βεβαίωσιν, ὅτι ἀπόλυτος τάξις καὶ ἠρεμία ἐπικρατεῖ εἰς τὴν Αὐστρίαν. Ὁ ἀνταποκριτὴς ἐν τοσούτῳ τοῦ Πρακτορείου Χαβᾶς ἀνήγγελλεν, ὅτι οἱ τρομοκράται ἐθνικοσοσιαλισταί, οἵτινες εἶχον διὰ τῆς βίας εἰσδύσει εἰς τὸ κτίριον τοῦ ραδιοφωνικοῦ σταθμοῦ, παρεδόθησαν μόλις περὶ ὥραν 16ην. Μεταξὺ τῶν φονευθέντων κατὰ τὴν διεξαχθεῖσαν συμπλοκὴν εἰς τὸν ραδιοφωνικὸν σταθμὸν συγκαταλέγεται καὶ εἷς ἀστυνομικός. Ὁ ἀριθμὸς τῶν τραυματιῶν δὲν ἐξηκριβώθη εἰσέτι.

Περὶ ὥραν 16.30 ἰσχυρὰ τμήματα τακτικοῦ στρατοῦ εἰσέδυσαν εἰς τὸ ἀνάκτορον τῆς καγκελλαρίας ὑπὸ τὴν προστασίαν τεθωρακισμένων αὐτοκινήτων. Κυκλοφορεῖ ἡ φήμη, ὅτι οἱ Φαίη καὶ Ντόλφους, ὡς καὶ ὁ ὑπουργὸς τῆς Δικαιοσύνης εὑρίσκονται εἰς χείρας τῶν ἐθνικοσοσιαλιστῶν. Οἱ ἐθνικοσοσιαλισταί, οἵτινες ἐξῆλθον εἰς τὸ ἀνάκτορον τῆς Μπάλπλατς, ἔφερον στολὰς ἀστυνομικῶν. Ἐπιβεβαίωσις τῆς σχετικῆς πληροφορίας δὲν ἐλήφθη εἰσέτι, εἶνε ὅμως βέβαιον, ὅτι ὅλαι αἱ συγκοινωνίαι μετὰ τοῦ Μπάλπλατς διεκόπησαν καὶ ὅτι τὸ ἀνάκτορον ἔχει κυκλωθῆ ὑπὸ ἀστυνομικῶν τμημάτων καὶ ὁμοσπονδιακοῦ στρατοῦ.

Εἰς Στὲνς τῆς Στυρίας ἅμα ὡς διεδόθη ἡ πληροφορία περὶ παραιτήσεως τοῦ Ντόλφους, οἱ ἐθνικοσοσιαλισταὶ ὕψωσαν σημαίαν, πανηγυρίζοντες. Τετρακόσιοι ἐξ αὐτῶν ἐνοπλοι κατέλαβον τὰ γραφεῖα τῆς ἐκεῖ ἀστυνομικῆς διευθύνσεως. Εἰς χωροφύλαξ ἐφονεύθη.

ΤΙ ΜΕΤΑΔΙΔΕΙ ΤΟ ΒΕΡΟΛΙΝΟΝ

ΒΕΡΟΛΙΝΟΝ, 25. (Τρανζόσεαν). — Ἡ ἀπὸ μακροῦ σοβοῦσα πολιτικὴ κρίσις ἐν Αὐστρίᾳ ἔσχε σήμερον μίαν αἰφνιδίαν ἔκρηξιν. Περὶ ὥραν 1ην μεταμεσημβρινὴν ἐξεδηλώθη κίνημα πρὸς ἀνατροπὴν τοῦ Ντόλφους καὶ τὸ ὁποῖον ἔσχεν ὡς συνέπειαν τὴν πλήρη παράλυσιν τῶν κρατικῶν ὑπηρεσιῶν. Ἡ πρώτη μεταδοθεῖσα εἴδησις ἀνήγγειλε τὴν κατάληψιν τοῦ ραδιοφωνικοῦ σταθμοῦ ὑπὸ τῶν ἐπαναστατῶν. Ὁ σταθμὸς, ὅστις μετέδιδε τὴν ὥραν ἐκείνην συναυλίαν, διέκοψε τὴν ἐκπομπήν του καὶ μετέδωσε τὴν κάτωθι πληροφορίαν:

«Ἡ Κυβέρνησις Ντόλφους παρῃτήθη. Ὁ δόκτωρ Ἄντον Ρίντελεν, ἐν Ρώμῃ πρεσβευτὴς τῆς Αὐστρίας, ἀνέλαβε τὰς εὐθύνας τῆς διακυβερνήσεως τῆς χώρας».

Αἱ πρῶται μεταδοθεῖσαι πληροφορίαι ὑπῆρξαν ἀντιφατικαί, διότι ἄλλαι μὲν ἀνέφεραν ὅτι τὸ κίνημα εἶνε κομμουνιστικὸν, ἄλλαι μιλιταριστικὸν καὶ ἄλλαι ἐθνικοσοσιαλιστικόν. Ἐν πάσῃ περιπτώσει, ἡ κρατοῦσα γενικῶς ἐντύπωσις εἶνε ὅτι τὸ κυβερνητικὸν καθεστὼς τοῦ Ντόλφους ἐτερματίσθη σήμερον ὁριστικῶς.

Ἐν συνεχείᾳ πρὸς τὰς ἀρχικὰς πληροφορίας ἐγνώσθη ὅτι ἀστυνομικὰ τμήματα καὶ τμήματα Χαϊμσβέρεν, χρησιμοποιοῦντα καὶ τηλεβόλα, περιεκύκλωσαν τὸν ραδιοφωνικὸν σταθμὸν, ἐνῷ ἡ Κυβέρνησις ἐξέδιδεν ἀνακοινωθὲν, δι' οὗ ἐβεβαίου ὅτι πλήρης τάξις ἐπικρατεῖ ἐν Αὐστρίᾳ. Ἡ εἴδησις ὅμως ἡ μεταδοθεῖσα ἐκ τοῦ ραδιοφωνικοῦ σταθμοῦ προεκάλει ἀληθῆ ἀναστάτωσιν. Οἱ ξένοι ἀνταποκριταὶ δὲν ἠδυνήθησαν νὰ ἐξακριβώσουν τὴν κυκλοφορήσασαν ἐπιμόνως κατὰ τὰς πρώτας ἀπογευματινὰς ὥρας πληροφορίαν, καθ' ἣν οἱ Ντόλφους, Φαίη καὶ ὁ ὑπουργὸς τῆς ἀσφαλείας Καρβίνσκυ διετέλουν ὑπὸ κράτησιν καὶ ὅτι τὰ ἀπομείναντα ἐλεύθερα μέλη τῆς αὐστριακῆς Κυβερνήσεως εἶχον συγκεντρωθῆ εἰς τὸ ὑπουργεῖον τῶν Στρατιωτικῶν ὅπως συζητήσουν τὸν ἀνασχηματισμὸν τῆς Κυβερνήσεως.

Ἐν τῷ μεταξὺ, μετὰ πείσμονα μάχην, ἥτις διήρκεσεν ἐπὶ τρίωρον, οἱ ἐντὸς τοῦ ραδιοφωνικοῦ σταθμοῦ ἐπαναστάται ἠναγκάσθησαν νὰ παραδοθοῦν, ἀφοῦ μέγα μέρος τοῦ κτιρίου εἶχε πέσει ὑπὸ τὰ βλήματα. Πληροφορίαι περὶ τῶν θυμάτων τῆς συμπλοκῆς δὲν ὑπάρχουν, ἡ δὲ ἐπίσημος ἐκδοχὴ ἀναφέρει ἕνα μόνον ἀξιωματικὸν τῆς ἀστυνομίας ὡς φονευθέντα.

ΖΗ "Η ΑΠΕΘΑΝΕΝ ;

ΡΩΜΗ, 25. (Ἀθην. Πρακτ.) — Ἐκ διαφόρων πρωτευουσῶν ἀγγέλλεται ἡ δολοφονία τοῦ καγκελλαρίου Ντόλφους. Ἐφ' ὅσον ὅμως ὁ ραδιοφωνικὸς σταθμὸς καὶ τὸ τηλεγραφεῖον τῆς Βιέννης κατέχονται πράγματι ἀπὸ τοὺς ἐπαναστάτας δὲν εἶνε δυνατὸν νὰ γνωρίζῃ τις θετικῶς ἂν ὁ Ντόλφους ζῇ εἰσέτι ἢ ὑπέκυψεν εἰς τὰ τραύματά του.

Εἰς τὴν κυρίαν Ντόλφους, ἥτις, ὡς γνωστὸν, φιλοξενεῖται παρὰ τῇ κυρίᾳ Μουσσολίνι, δὲν ἀνεκοινώθη μέχρι τῆς στιγμῆς ἡ εἴδησις, ἐν ἀναμονῇ ἐπιβεβαιώσεώς της ἢ ἀκριβεστέρων λεπτομερειῶν περὶ τῶν συμβάντων.

Ἀφ' ἑτέρου οἱ ἐπίσημοι ἰταλικοὶ κύκλοι δηλοῦν ὅτι ἡ Ἰταλία παρακολουθεῖ μετ' ἐνδιαφέροντος ἀλλὰ καὶ μετὰ ψυχραιμίας τὰ σοβαρὰ γεγονότα, τὰ ὁποῖα ἐκτυλίσσονται εἰς τὴν Αὐστρίαν. Ὁ κ. Μουσσολίνι, ὅστις εὑρίσκεται ἤδη εἰς Ριτσιόνε, ὅπου θὰ συνηντᾶτο μετὰ τοῦ Ντόλφους, διατελεῖ εἰς συνεχῆ ἐπικοινωνίαν μετὰ τῆς ἐν Βιέννῃ Ἰταλικῆς Πρεσβείας.

Β' ΕΚΔΟΣ

Η ΕΝΤΥΠΩΣΙΣ ΕΝ ΕΥΡ
ΕΚ ΤΩΝ ΕΠΑΝΑΣΤΑΤΙ
ΓΕΓΟΝΟΤΩΝ ΤΗΣ ΑΥΣΤ
Η ΓΕΡΜΑΝΙΑ ΘΕΩΡΕ
ΩΣ ΥΠΕΧΟΥΣΑ ΤΗΝ ΕΥΘ

ΠΑΡΙΣΙΟΙ, 25. (Ἀθην. Πρακτ.). — Ὁ λίνῳ ἀνταποκριτὴς τοῦ Πρακτορείου λο- γραφεῖ ὅτι αἱ πρῶται ἐκ Βιέννης πληρο- των συνταρακτικῶν γεγονότων προεκαλ- αν ἐντύπωσιν. Αἱ ἐφημερίδες δι' ἐκτάσε- τημάτων εἰδησιογραφικῶν τας πρωταν. Πολλαὶ ἐξ αὐτῶν ἐτιτλοφόρουν τας εἰδη- τλους ὡς ὁ κάτωθι: «Ἐν πραξικόπημα σβέρεν» ἢ «Οἱ ἐπαναστάται κατέλαβον τῆς καγκελλαρίας καὶ τὸν ραδιοφωνικὸν

Οἱ ἐπίσημοι γερμανικοὶ κύκλοι βεβα- Γερμανοὶ ἐθνικοσοσιαλισταὶ οὐδόλως ἀ- εἰς τὸ κίνημα. Αἱ ἐφημερίδες παρατηρο- κεῖται περὶ ταραχῶν, τὰς ὁποίας προκ- Χαϊμσβέρεν.

Οἱ ἐνταῦθα διπλωματικοὶ καὶ πολιτι- παρακολουθοῦν μετὰ ζωηροῦ ἐνδιαφέρο- γονότα τῆς Αὐστρίας. Κατὰ τὴν γνώμ- τικῶν κύκλων, τὸ γεγονὸς ὅτι ὁ κ. Ντόλφους ἐφονεύθη δὲν εἶνε δυνατὸν ἐ- σοβαρὰς πολιτικὰς συνεπείας. Καὶ ἀν ἀ- σπονδιακὴ Κυβέρνησις θριαμβεύσῃ πλήρ- βλημα τῆς διαδοχῆς τοῦ Ντόλφους παρο- πτὸν καὶ δυσχερὲς πρὸς ἐπίλυσιν πρόβλ- κελλάριος κατεῖχεν ἐξαιρετικὴν πράγμα- μόνον εἰς τὴν ἐσωτερικὴν ζωὴν τῆς Αὐσ- καὶ εἰς τὸ ἐπίπεδον τῆς διεθνοῦς πολι- Εἶνε βεβαίως πρώωρον νὰ προβιάσῃ τις ματικὸν ἀντίκτυπον, τὸν ὁποῖον θὰ ἔχο- νότα τῆς Αὐστρίας, λόγῳ τοῦ συγκεγυμ- καθ' ὃν μεταδίδονται ταῦτα. Ὀπωσδήπο- πεται νὰ ὑποθέσῃ τις ὅτι ἡ ὁπογευματι- τοῦ κ. Μπαρτοῦ μετὰ τοῦ κόμητος Πιν- Ντὶ Κουστόζα, πρεσβευτοῦ τῆς Ἰταλίας ποις, φαίνεται ὅτι περιεστράφη εἰς τὰ γε- Αὐστρίας καὶ εἰς τὰς πιθανὰς αὐτῶν

"Ηδη ἀνηγγέλθη ἐκ Βιέννης ὅτι ὁ Πρόε- ἐπεφόρτισε τὸν ὑπουργὸν τῆς Παιδείας ζ- τὴν ἀνάληψιν τῆς προσωρινῆς διευθύν- πουργικοῦ συμβουλίου ἀντὶ τοῦ δολοφον- κελλαρίου Ντόλφους. Τὰ ὁμοσπονδιακ- τα κατέλαβον τὰ γραφεῖα τῆς καγκελλ- ἐξεδίωξαν τοὺς ἐθνικοσοσιαλιστάς.

ΠΑΡΙΣΙΟΙ, 25. (Ἀθην. Πρακτ.). — Ἐκ Ρώμης, ὅτι ἐκδηλοῦται ζωηρὰ ἀγα- ταξὺ τῆς Κοινῆς Γνώμης καὶ τοῦ Τύπο- νη ἐναντίον τῆς Γερμανίας, διὰ τὰ γεγο- ἐννῆς. Αἱ ἐφημερίδες τονίζουν, ὅτι δέον μέτρα, ἀποτρέποντα τὴν ἐπανάληψιν παρ- γονότων.

ΜΕΤΑ ΤΗΝ ΕΞΑΙΡ
ΤΩΝ ΚΛΑΔΙΚΩΝ ΤΑΜ
ΕΚ ΤΩΝ ΑΣΦΑΛΙ
ΔΗΛΩΣΕΙΣ ΤΟΥ κ. ΠΕΣΜΑ

Ὁ ὑπουργὸς τῆς Ἐθνικῆς Οἰκονομία- σμαζόγλου, ἐρωτηθεὶς ὑπὸ τῶν δημοσι- σχέσει μὲ τὰ γραφέντα εἰς διαφόρους κ- καθ' ἃ δῆθεν ἐξέφρασε τὴν δυσφορίαν - ἐξαίρεσιν τῶν κλαδικῶν ταμείων κλπ, - τὰς κάτωθι ἀνακοινώσεις:

«Λυποῦμαι, ὅτι ἐξηρέθησαν τὰ ταμεί- τὰ τὴν ἀντίληψίν μου, τὸ τοιοῦτον ἐπ- ἀποβῇ εἰς ζημίαν πολλῶν ἐξ αὐτῶν.

»Ἐν πάσῃ ὅμως περιπτώσει, εἶμαι - βαιος, ὅτι τὸ νομοσχέδιον τῶν Κοινω- σεων, ὡς ἐψηφίσθη ἤδη ὑπὸ τῆς Βουλῆς - νατόν, παρὰ νὰ ἐφαρμοσθῇ ἐπιτυχῶς - σῃ τοὺς κοινωνικοὺς καρπούς, τοὺς ὁ- ἄνευ κομματικῆς διακρίσεως, ἐπιδιώκ-

Μετὰ τὴν ψηφισθεῖσαν τροποποίη- σεως τῶν Ταμείων, οἱ εἰς αὐτὰ ἠφαλ- φραζον χθὲς τὴν ἱκανοποίησίν των μὲ τ- ὅτι ὁ ἀγὼν των ἀτονεῖ πλέον.

Ἀντιθέτως οἱ μὴ ἠσφαλισμένοι τῶν - ὀργανώσεων θεωροῦν τὰ ψηφισθέν νομ- μὴ ἀνταποκρινόμενον πρὸς τὰς ἀπαιτ- γατικοῦ κόσμου.

Ἀνακοινοῦνται ἐκ τοῦ Ἐμπορικοῦ Τ- ου τὰ κάτωθι:

Ἐν τῷ Συνδέσμῳ τῶν Ἐλλήνων Βι- Βιοτεχνῶν συνήλθεν ἀντιπροσωπεία τοῦ - κόσμου ὡς καὶ ὁ πρόεδρος τοῦ Ἐμπορ- μηχανικοῦ Ἐπιμελητηρίου Ἀθηνῶν, ὁ Π- Ἐμπορικοῦ Συλλόγου κλπ. καὶ ἐξήτασ- χθείσας ἐπὶ τῶν Κοινωνικῶν Ἀσφαλίσ- καὶ ἰδίᾳ τὴν δημοσιευθεῖσαν ὑπὸ τοῦ ὑ- γοῦ τῆς Ἐθνικῆς Οἰκονομίας κ. Π. Βο- τηγορίαν κατὰ τοῦ ἐργοδοτικοῦ κόσμ- κρούοντος δῆθεν τὰς Κοινωνικὰς Ἀσφ- ἐπιζητεῖται δῆθεν παρὰ τοῦ Ἐμπορικ- ἵδρυσις Ταμείου Συντάξεως αὐτοῦ πρ- ὡς τῶν Κοινωνικῶν Ἀσφαλίσεων διατ- μένους.

Ὁ ἐργοδοτικὸς κόσμος, αἰσθανθεὶς - γίαν τοῦ κ. Π. Βουρλούμη πρὸς αὐτόν, - οὗτος τοῦ ὑπουργείου τῆς Ἐθνικῆς Οἰκ- νῶν ἔκπληκτος πρὸ τῆς τοιαύτης ἀδίκ- τοῦ κ. Βουρλούμη ἐναντίον του καὶ δὴ - ἐντυπωσιακῶν κατηγοριῶν.

Εἰς τὸν κ. Βουρλούμην εἶνε βεβαίως - ὁ ἐργοδοτικὸς κόσμος, ἐφαρμόζων - μαντικώτερον κλάδον τῶν Κοινωνικῶν - τοῦ ἀτυχήματος καὶ τοὺς πλειοτέρους - δους αὐτῶν διὰ τῶν κλαδικῶν ταμ- στρατεύθη κατὰ τῆς γενικεύσεως τῶν - Κοινωνικῶν Ἀσφαλίσεων, ἀλλὰ κατὰ - τος τὸ ὁποῖον ὁ κ. Βουρλούμης ἐθέσπ- μου 5733, ὡς συστήματος ἐλεθρίου δι- οἰκονομίαν, δι' αὐτὸν τοῦτον τὸν θεσμ- λίσεων καὶ τοὺς ἠσφαλισμένους.

Ὁ ἐργοδοτικὸς κόσμος ἐζήτησε καὶ - σπισιν τῶν Κοινωνικῶν Ἀσφαλίσεων, - χωρισμὸν αὐτῶν εἰς αὐτοτελεῖς κλάδ- νους (ἀτυχήματος, ἀσθενείας, ἀναπ- κλπ.). μὲ ἀποκεντρωτικὸν καὶ ποικίλ- σύστημα ὡς ἐγγυώμενον νοικοκυρ- διασπάθισιν τοῦ δι' ἀσφαλιστρων - μένου ἱδρώτος τῶν ἠσφαλισμένων.

Τὸ Συνέδριον τῶν Ἐπιμελητηρίων - λευταίως τὰς ἄνω ἀρχάς, δὲν ἐκηρύχθ- σίμως ἀναφέρει ὁ κ. Βουρλούμης, ὅτι - καθιδρύσεως τοῦ Ταμείου Συντάξεων - τοι πρόκειται περὶ ἰδιοτύπων Ταμείων - νόντων ἄλλας τάξεις), ἀλλ' ὑπὲρ Πο- κολυνούσης τὴν σύστασιν γενικῶς τοῦ - ἀποταμιεύσεως.

Τόσον τὸ συνέδριον τῶν Ἐπιμελητ- ὁ ἐργοδοτικὸς κόσμος ἔκαμαν ἔκλησ- λιτικὸν κόσμον τῆς Ἑλλάδος νὰ μὴ - ἀμελέτητον ἐφαρμογὴν τοῦ θεσμοῦ τῶν - Ἀσφαλίσεων. Πλὴν καὶ τὰ ἄρθρα τ- μὴ δεικνύουσι δυστυχῶς, ὅτι καὶ ἡ - ἀποβαίνει ματαία καὶ ὅτι ἡ ἐθνικὴ - Ἑλλάδος καὶ αὐτοὶ οἱ ἠσφαλισμένοι - μετὰ τινα χρόνον διὰ τὰς συνεπείας - ἀσυνέτου, ἀμελετήτου καὶ ἐσπευσμ- μένου θεσμοῦ τῶν Κοινωνικῶν Ἀσφ- τῇ βάσει τοῦ νόμου τοῦ κ. Βουλούμ- ἢ τῶν τροποποιήσεων τούτου ὑπὸ τ- τελοῦντος ὑπὸ τὴν κρίσιν δεκάδος τ- ἑνὸς μόνον κόμματος.

Η ΣΥΝΩΜΟΣΙΑ ΚΑΙΑ ΙΟΥ κ.

Αἱ ἀναγραφεῖσαι πληροφορίαι, ὅτι - νωμοτικὴ ὀργάνωσις, σκοπὸν ἔχουσα - αν τοῦ κ. Κονδύλη καὶ τοῦ Δημάρχου - Κ. Κοτζιᾶ, αἱ ὁποῖαι διεψεύσθησαν - θερνητικοῦ τύπου, εἶνε ἀκριβεῖς. Αἱ - φθεῖσαι τῆς ὑποθέσεως ταύτης, διεπίσ- γματι ὑφίσταται ἐνταῦθα μία τοιαύτ- ὀργάνωσις καὶ ἔλαβον ἤδη τὰ κατ- ὥστε νὰ μὴ δυνηθῇ νὰ πραγματοποιή- πούς της.

Ἀξιωματικὸς τῆς Ἀσφαλείας ἀνέ- ρὶ ὑπάρξεως τῆς ὀργανώσεως ταύτης - νύκτα εἰς τὸν κ. Πρωθυπουργὸν καὶ - Κοτζιάν.

ΠΡΩΪΑ ΩΡΑ 5Η

ΑΙ ΧΘΕΣΙΝΑΙ ΑΠΟΦΑΣΕΙΣ ΤΟΥ ΥΠΟΥΡΓΙΚΟΥ ΣΥΜΒΟΥΛΙΟΥ

ΜΕΤΡΑ ΔΙΑ ΤΗΝ ΔΙΕΞΑΓΩΓΗΝ ΤΗΣ ΔΗΜΟΣΙΑΣ ΥΠΗΡΕΣΙΑΣ

ΘΑ ΑΝΟΙΚΟΔΟΜΗΘΗ ΤΟ ΜΕΓΑ ΣΠΗΛΑΙΟΝ

ΕΚΥΡΩΘΗ Ο ΠΙΝΑΞ ΟΔΟΠΟΙΪΑΣ

Εἰς τὸ ὑπουργεῖον τῶν Ἐξωτερικῶν συνῆλθον χθὲς τὴν μεσημβρίαν τὰ μέλη τοῦ ὑπουργικοῦ συμβουλίου εἰς συνεδρίασιν παραταθεῖσαν ὑπὲρ τὰς δύο ὥρας.

Κατ' αὐτὴν ὁ κ. Πρωθυπουργὸς, λαμβάνων ἀφορμὴν ἐκ τῆς ἐγκυκλίου του πρὸς τὰς δημοσίας ὑπηρεσίας διὰ τὴν κανονικωτέραν διεξαγωγὴν τῆς κρατικῆς λειτουργίας καὶ στοργικωτέραν ἐξέτασιν τῶν ὑποθέσεων τοῦ κοινοῦ, συνέστησεν εἰς τοὺς κ.κ. ὑπουργοὺς καὶ ὑφυπουργοὺς, ὅπως παρακολουθήσουν καὶ προσωπικῶς τὴν ἐφαρμογὴν ταύτης.

Ὁ κ. Πρόεδρος τῆς Κυβερνήσεως ἐπέμεινεν ἰδιαιτέρως ἐπὶ τῆς ἀνάγκης, ὅπως ἡ διοίκησις ἐργάζεται ἐφεξῆς μὲ ταχύτερον ρυθμὸν καὶ ἐμφανίζεται συνεπεστέρα ἔναντι τῶν ὑποθέσεων τῶν τε γενικῶν καὶ ἀτομικῶν τῶν πολιτῶν.

Ὑπὸ τὴν ἔννοιαν αὐτὴν ἀνετέθη εἰς τὸν ὑφυπουργὸν κ. Σαγιᾶν, ὅπως, ἐν συνεννοήσει μετὰ τῶν ὑπουργῶν, καταρτίσῃ πρόγραμμα τῶν ἐργασιῶν τῶν ὑπουργείων, εἰς τὸ ὁποῖον θὰ ὁρίζωνται καὶ αἱ ἡμέραι καὶ ὧραι ἀκροάσεως τῶν βουλευτῶν καὶ τῶν πολιτῶν. Τὸ πρόγραμμα τοῦτο θὰ τηρῆται ἐφεξῆς αὐστηρῶς, ὥστε διὰ τῆς ἐπιληθησομένης τάξεως καὶ αἱ ὑπηρεσίαι νὰ εὑρίσκουν τὸν ἀπαραίτητον χρόνον πρὸς σοβαρὰν ἐργασίαν καὶ πρὸς διεκπεραίωσιν τῶν εἰς αὐτὰς ἀνατιθεμένων ὑποθέσεων καὶ οἱ πολῖται νὰ δύνανται κατὰ τὰς ὡρισμένας ὥρας ἄνευ χρονοτριβῆς νὰ ἐπικοινωνῶσι μετὰ τῶν ὑπηρεσιῶν, εἰς τρόπον ὥστε νὰ ἐπιτευχθῇ ἄμεσος ἡ ἐπαφὴ τῆς διοικήσεως μετὰ τοῦ κοινοῦ ἄνευ τῆς μεσολαβήσεως παρενθέτων προσώπων.

Ἐπίσης τὸ ὑπουργικὸν συμβούλιον, κατ' εἰσήγησιν τοῦ ἐπανελθόντος ἐκ τοῦ Μεγάλου Σπηλαίου ὑφυπουργοῦ κ. Σαγιᾶ, ἀπεφάσισε τὴν ἀνοικοδόμησιν τῆς Μονῆς καὶ ἀνέθεσεν εἰς τὸν ὑπουργὸν τῆς Παιδείας τὴν σύνταξιν τοῦ σχετικοῦ νομοσχεδίου.

Ἐν συνεχείᾳ, εἰσηγήσει τοῦ κ. ὑπουργοῦ τῆς Συγκοινωνίας, ἐνεκρίθη ὁ πίναξ ὁδοποιίας τῶν ἐκτὸς τῆς συμβάσεως Μακρῆ ἐκτελεσθησομένων διὰ μειοδοτικῶν δημοπρασιῶν ὁδῶν, καθὼς καὶ ἡ σύμβασις, δυνάμει τῆς ὁποίας θὰ χρηματοδοτηθοῦν τὰ ἔργα ὁδοποιΐας τῆς ἑταιρείας Μακρῆ διὰ ποσοῦ 600 ἑκατομμυρίων δραχμῶν.

Τὸ ποσὸν τοῦτο θὰ χορηγηθῇ εἰς τὴν ἀνάδοχον Ἑταιρείαν ἀτόκως καὶ μὲ προμήθειαν 1)2%. Ὑπολογίζεται ὅμως, ὅτι διὰ τὴν συμπλήρωσιν τοῦ ὑπὸ ἐκτέλεσιν ὁδοποιητικοῦ προγράμματος θὰ ἀπαιτηθοῦν ἐπὶ πλέον τῶν 600 ἑκατομμυρίων δραχμῶν καὶ ἕτερα 50 ἑκατομμύρια, τὰ ὁποῖα ἐλπίζεται, ὅτι θὰ ἐξευρεθοῦν ἀπὸ τὰς εἰδικὰς πιστώσεις τοῦ ὑπουργείου Συγκοινωνίας, εἴτε θὰ καλυφθοῦν ἐξ οἰκονομιῶν, ἐκ τῶν προμηθειῶν τῶν ὑπεργολάβων κλπ.

Ἐκ τοῦ προϋπολογισμοῦ τῆς τρεχούσης οἰκονομικῆς χρήσεως θὰ διατεθοῦν 175 ἑκατομμύρια δραχμῶν διὰ τὴν ἐκτέλεσιν τῶν ἔργων ὁδοποιΐας.

Ὁ κ. Ράλλης ἀνεκοίνωσε σχετικῶς εἰς τὸ συμβούλιον, ὅτι ἡ ἐκτέλεσις τῶν ἔργων ὁδοποιΐας θὰ ἀρχίσῃ ἀπὸ τῆς προσεχοῦς ἑβδομάδος.

Τέλος τὸ ὑπουργικὸν συμβούλιον ἠσχολήθη καὶ μὲ διάφορα ἄλλα δευτερευούσης φύσεως ζητήματα.

ΑΙ ΑΝΑΦΥΕΙΣΑΙ ΔΙΧΟΝΟΙΑΙ ΜΕΤΑΞΥ ΤΩΝ ΒΕΝΙΖΕΛΙΚΩΝ ΣΤΡΑΤΙΩΤΙΚΩΝ ΚΥΚΛΩΝ

Κατὰ χθεσινὰς πληροφορίας, μεταξὺ τῶν βενιζελικῶν ἀξιωματικῶν ἠρξισεν ἀπὸ μακροῦ ἐκδηλουμένη δυσφορία ἐναντίον τῶν κομμάτων τοῦ Ἐθνικοῦ Συναισπισμοῦ, ἐπὶ τῷ λόγῳ ὅτι ἡ ἀντιπολίτευσις δὲν ἐπολιτεύθη καθ' ὃν τρόπον ἐπεβάλλετο εἰς τὸ ζήτημα τῆς ἐπετηρίδος, ἡ τροποποίησις τῆς ὁποίας πλήττει τοὺς εἰς τὴν παράταξιν ταύτην ἀνήκοντας «ἐπαγγελματίας» κινηματίας ἀξιωματικούς.

Ἀποτέλεσμα τῆς δυσφορίας ταύτης