ΤΙΜΗ ΦΥΛΛΟΥ ΔΡΧ. 1.

ΔΙΕΥΘΥΝΤΗΣ
ΣΤΕΦ. Ι. ΠΕΣΜΑΖΟΓΛΟΥ

ΓΡΑΦΕΙΑ:
Ἐν Ἀθήναις: Πανεπιστημίου 53, Τηλ. 5-01 καὶ 21. Ἐν Πειραιεῖ: Ἐφημ. «Σφαῖρα» τηλ. 36. Ἐν Θεσ)νίκῃ: ὁδ. Πλάτωνος (διαστ. Ἐγνατίας). Ἐν Πάτραις: Κορίνθου 98Α τηλ. 1.98. Τυπογραφεῖα: Στοᾶ Πεσμαζόγλου.

ΤΗΛΕΓΡΑΦ. ΔΙΕΥΘΥΝΣΙΣ: "ΠΡΩΪΑΝ,,

ΕΞΑΣΕΛΙΔΟΣ

Η ΠΡΩΪΑ

ΑΘΗΝΑΙ ΕΤΟΣ 7ον ΑΡ. 2214

ΔΕΥΤΕΡΑ
22
ΦΕΒΡΟΥΑΡΙΟΥ 1932
Ἀνατ. ἡλ. 7.09'. Δύσις ἡλ. 6.09'
Εὕρεσις λειψάνων Εὐγενίου μ.

Ο ΚΑΙΡΟΣ
Θερμ. μεγ. 7, ἐλαχ. 4.2. Ὑγρ. μετρία. Ἄνεμοι: ἰσχυροί. Θάλασσα: Κρητικὸν τεταραγμένη.
ΒΑΡΟΜΕΤΡΟΝ 760.0

Η ΚΡΙΣΙΣ ΤΗΣ Κ.Τ.Ε.

Εἰς τὴν Ἄπω Ἀνατολὴν διεξάγεται ἀπὸ τῆς προχθὲς σφοδρότατος πολεμικὸς ἀγὼν συνεπείᾳ τῆς νέας Ἰαπωνικῆς ἐπιθέσεως, κατὰ τὰ ὁποῖα μέχρι τῆς στιγμῆς ταύτης, ἀμύνονται οἱ Κινέζοι γενναίως καὶ ἀποφασιστικῶς, ἡ ὁποία δέ, καθὼς φαίνεται καὶ ἀπὸ τὰς ἐν Ἀγγλίᾳ κρατούσας γνώμας μεταξὺ κύκλων ἁρμοδίων δὲν φαίνεται καὶ τόσον ἐξησφαλισμένη ἡ ἐπιτυχίας. Οὕτως ἐξέρχεται ἡ πραγματικότης, ὁ Σινοϊαπωνικὸς πόλεμος. Διότι δὲν πρόκειται πλέον περὶ συμπτωματικῶν καὶ μεμονωμένων συγκρούσεων ἄνευ σχεδίου γενικωτέρου, περὶ τοπικῶν ἐπιθέσεων περιορισμένης ἐκτάσεως. Διεξήχθησαν ἐκατέρωθεν τόσαι προπαρασκευαὶ καὶ ἐτέθησαν καὶ τίθενται ὁλοὲν εἰς κίνησιν τόσαι μάχιμοι δυνάμεις ὥστε μᾶλλον τὴν γενίκευσιν τοῦ ἀγῶνος νὰ πρέπῃ κανεὶς ν' ἀναμένῃ, παρὰ μίαν πιθανὴν διακοπὴν τῶν ἐχθροπραξιῶν. Καὶ εἶνε προφανὲς ὅτι ὅσον περισσότεραι θὰ εἶνε αἱ Ἰαπωνικαὶ ἀπώλειαι λόγῳ τῆς ἀπροσδοκήτου, ἴσως, Κινεζικῆς ἀντιστάσεως, τόσον θὰ εἶνε καὶ ἀπροθυμότερα ἡ Ἰαπωνία νὰ σταματήσῃ εἰς τὴν ὁδόν, τὴν ὁποίαν προέκρινε διὰ τὴν πραγματοποίησιν τῶν ἐπὶ τῆς δυτικῆς ὄχθης τοῦ Εἰρηνικοῦ βλέψεών της.

Ἀλλ' ἀσχέτως πρὸς τὰ τραγικὰ ὄντως γεγονότα τῆς "Απω Ἀνατολῆς, ἐκ τῆς Ἰαπωνικῆς ἐπιθέσεως βάλλεται θανασίμως τὸ κῦρος, τὸ γόητρον, αὐτὴ αὐτὴ ἡ ὑπόστασις τῆς Κοινωνίας τῶν Ἐθνῶν. Δύο ἡμέρας ἀκριβῶς πρὸ τῆς Ἰαπωνικῆς ἐπιθέσεως, ὁ κ. Πὼλ Μπονκούρ, ὡς πρόεδρος τοῦ Συμβουλίου της — τοῦ Συμβουλίου τῶν Δώδεκα — ἐπέδιδεν εἰς τὸν Ἰάπωνα ἀντιπρόσωπον παρὰ τῇ Κοινωνίᾳ κ. Σάτο μίαν ὄχι διακοίνωσιν, ἀλλ' «ἔκκλησιν», ὅπως ἐχαρακτηρίσθη. Τὸ γεγονὸς δὲ ὅτι μόνον, «ἔκκλησιν» ἐτόλμησε τὸ Συμβούλιον τῶν Δώδεκα ν' ἀπευθύνῃ πρὸς τὴν Ἰαπωνίαν, ὁμιλεῖ ἤδη ἀφ' ἑαυτοῦ περὶ τῆς ἠθικῆς ἀδυναμίας τοῦ φθίνοντος τούτου θεσμοῦ.

Ἡ «ἔκκλησις», καλύπτουσα τρεῖς δακτυλογραφημένας σελίδας, ὑπενθυμίζει εἰς τὴν Ἰαπωνίαν ὅτι εἶνε μέλος τῆς Κοινωνίας τῶν Ἐθνῶν, κατέχουσα μόνιμον θέσιν εἰς τὸ Συμβούλιον αὐτῆς καὶ ἐτόνιζε τὴν ἐκ τῆς διπλῆς ταύτης ἰδιότητος ἐκπηγάζουσαν εὐθύνην. Ἐπανελάμβανε τὰς ἐν τῇ διακοινώσει τοῦ κ. Μπονκούρ, τῆς 29ης παρελθόντος Ἰανουαρίου, δηλώσεις πρὸς ἀμφοτέρους τοὺς διϊσταμένους, δι' ὧν ἐζητεῖτο ἰδίως νὰ λύσουν τὰς διαφοράς των εἰρηνικῶς, μὴ προσφεύγοντες εἰς μέτρα βίας. Ἐξώρκιζε τὴν Ἰαπωνίαν νὰ μὴ ἐπαναλάβῃ τὰς πολεμικὰς ἐπιχειρήσεις της, ἀνέφερε τὴν σταλεῖσαν ἤδη εἰς τὴν Μαντζουρίαν ἐρευνητικὴν ἐπιτροπὴν καὶ ἐξέφραζε λύπην διὰ τὰ γεγονότα τῆς Σαγκάης, τὰ δημιουργοῦντα νέα προσκόμματα σοβρώτατα εἰς τὰς ἐργασίας τῆς Διασκέψεως τοῦ Ἀφοπλισμοῦ. Ὑπενθύμιζε τὰς ὑποχρεώσεις τῆς Ἰαπωνίας, τὰς ἐκ τοῦ 10ου ἄρθρου τοῦ καταστατικοῦ τῆς Κοινωνίας τῶν Ἐθνῶν καὶ ἐτόνιζε φιλικῶς ὅτι «οὐδεμία προσβολὴ κατὰ τῆς ἐδαφικῆς ἀκεραιότητος καὶ τῆς πολιτικῆς ἀνεξαρτησίας ἑνὸς τῶν μελῶν τῆς Κοινωνίας θὰ ἦτο ποτὲ δυνατὸν νὰ θεωρηθῇ ὡς ἰσχύουσα καὶ μόνιμος ὑπὸ τῶν μελῶν τῆς Κοινωνίας τῶν Ἐθνῶν». Ἐν τέλει δὲ ἀνεφέρετο ἡ συνθήκη τῶν ἐννέα δυνάμεων, ἡ ὑπογραφεῖσα εἰς τὴν Οὐασιγκτῶνα, δι' ἧς ἡ Ἰαπωνία ἀνέλαβε τὴν ὑποχρέωσιν νὰ σεβασθῇ τὴν ἐδαφικὴν καὶ διοικητικὴν ἀκεραιότητα τῆς Κίνας, καὶ ἐγίνετο ἔκκλησις πρὸς τὰ ἱπποτικὰ αἰσθήματα τοῦ Ἰαπωνικοῦ "Εθνους.

Ἡ Ἰαπωνία, ἄμα τῇ λήψει τῆς ἐκκλήσεως ταύτης εἰς τὸ Τόκιο φαίνεται ὅτι ἐσκέφθη πρὸς στιγμὴν ν' ἀποχωρήσῃ τῆς Κοινωνίας τῶν Ἐθνῶν. Τοῦτο θὰ τὴν ἔλυε, τυπικῶς, τῶν ἐκ τοῦ καταστατικοῦ ὑποχρεώσεών της, ἀλλὰ δὲν θὰ κατήργει τὴν ὑπογραφήν της εἰς τὴν συνθήκην τῶν ἐννέα καὶ εἰς τὸ Σύμφωνον Κέλλογκ. Διὰ τοῦτο φαίνεται ὅτι προεκρίθη εἰς τὸ Τόκιο νὰ δοθῇ μία ἀπάντησις συζητητικὴ καὶ πλήρης παραπόνων, πρὸ παντὸς πλήρης ἰσχυρισμῶν περὶ τῆς ἀπολύτου εὐθύνης τῆς Κίνας διὰ τὰ γενόμενα ἤδη καὶ τὰ νῦν διαδραματιζόμενα. Καὶ, καλῶς γνωσίζουσα ἡ κυβέρνησις τοῦ Τόκιο, ὅτι πέραν νέων πλατωνικῶν διαμαρτυριῶν καὶ παραπόνων καὶ ἐκκλήσεων, οἱ τοῦ Συμβουλίου τῆς Κοινωνίας τῶν Ἐθνῶν, εἰς τὸ ὁποῖον τὴν δεσπόζουσαν ψῆφον ἔχουν οἱ ἀντιπρόσωποι τῶν Μεγάλων Δυνάμεων, δὲν δύνανται νὰ προβοῦν, ἐξαπέλυσε κατὰ τῶν ἐν Σαγκάῃ Κινέζων τὴν νέαν μεγάλην ἐπίθεσιν.

Τὸ Συμβούλιον τῆς Κοινωνίας, μὴ προϊδὸν τοιαύτην ἄμεσον συνέπειαν τῆς «ἐκκλήσεώς» του, δὲν κατώρθωσεν ἀκόμη νὰ καθορίσῃ τὴν περαιτέρω στάσιν του. Διὰ τοῦτο ἐπροτίμησε προχθὲς ν' ἀσχοληθῇ μὲ τὸ ἀπείρως εὐκολώτερον ζήτημα τοῦ Μέμελ, τὸ ὁποῖον οὐδένα ἄλλον, πλὴν τῶν ἀμεσώτατα ἐνδιαφερομένων, ἀπασχολεῖ. Καὶ τοιουτοτρόπως ἡ Κοινωνία τῶν Ἐθνῶν ὑφίσταται ἠθικῶς, ἀπὸ τὰ Ἰαπωνικὰ τηλεβόλα ζημίας πολὺ τρομερωτέρας ἀπὸ τὴν καταστροφὴν τῆς ἐν Σαγκάῃ Κινεζικῆς συνοικίας Τσάπέϊ.

Γύρω ἀπὸ τὸ Ἀγγλικὸν δασμολόγιον

Τὸ δέλεαρ τῶν δασμῶν προτιμήσεως καὶ τὸ Κυπριακὸν ἐμπόριον

Τοῦ μονίμου ἀνταποκριτοῦ μας

ΛΟΝΔΙΝΟΝ, Φεβρουάριος.—Ἀναγκὰ ἂν ἐδόθη ἐν Ἑλλάδι ἡ προσήκουσα προσοχὴ εἰς ἓν μέρος τῆς ἀγορεύσεως τοῦ κ. Νέβιλ Τσάμπερλαιν, ἀναγγέλλοντος τὸ νέον βασιλογλωσσικὸν πρόγραμμα τῆς Ἀγγλίας. Ἀπασχολοῦν τὰ εἴδη ἅτινα θὰ εἰσαγωνται ἐλευθέρως εἰς τὴν ἀγγλικὴν ἀγορὰν ὁ Ἄγγλος ὑπουργὸς τῶν Οἰκονομικῶν ἀνέφερεν ὅτι τὰ προϊόντα τῶν φρετανικῶν ἀποικιῶν (Colonies) καὶ πρωτεκτοράτων θὰ ἐξαιρεθοῦν τοῦ νέου δασμολογίου, ἄνευ οὐδεμίας ἐπιρυλάξεως.

Ἡ ἀπόφασις αὐτὴ τῆς ἀγγλικῆς Κυβερνήσεως ἔχει καθαρῶς καὶ μόνον πολιτικὸν χαρακτῆρα. Ἱστορικῶς ἀνήκεται εἰς τὸ πρόγραμμα τοῦ Ἰωσὴφ Τσάμπερλαιν, ὅστις ὅμως περιελάμβανεν εἰς τὴν αὐτοκρατορικὴν οἰκονομικὴν ἕνωσιν καὶ τὰς Κτήσεις (Dominions). Αἱ τελευταῖαι αὗται, πλήρως αὐτοκυβερνώμεναι πλέον, καὶ ἔχουσαι εἰς τινας περιπτώσεις ἀντίθετα οἰκονομικὰ συμφέροντα ἀπὸ τὴν Ἀγγλίαν, περιελαμβάνονται τώρα εἰς τὸ σχέδιον τῆς Κυβερνήσεως ὑπὸ ὡρισμένας ἐπιφυλάξεις ἀμοιβαιότητος (ὅπως θὰ καθορισθῇ εἰς τὴν διάσκεψιν τῆς Ὀττάβας). Τοιοῦτον ἕνα νόστι ἐκδοθὲν ὁ ἐθίλον ὑπὸ τὸν τίτλον «Οἱ ἐξοπλισμοὶ τῆς Εὐρώπης». Ἐκ τοῦ βιβλίου αὐτοῦ ἀποσπῶ τὰς κάτωθι λεπτομερείας ἀναφερομένας εἰς τὸν στρατὸν τῆς Ἰταλίας καὶ τὴν νέαν ὀργάνωσιν αὐτοῦ:

"Ἀπὸ τοῦ 1919, ὁ ἰταλικὸς στρατὸς ὑπέστη ἀλληλοδιαδόχους μεταρρυθμίσεις ὅπως προσαρμοσθῇ πρὸς τὰ μεταπολεμικὰ δεδομένα. Αἱ κυρίως εἰς τὸν σχηματισμόν, ἐν καιρῷ εἰρήνης, πυρήνων ἐφεδρικῶν μονάδων αἱ ὁποῖαι θὰ χρησιμοποιηθοῦν μόνον κατὰ τὴν ἔνοπλον τῆς ἐπιστρατεύσεως. Ἀφεύκτων ἐπίσης εἰς τὴν ἀνανέωσιν τῶν ἐξοπλισμῶν

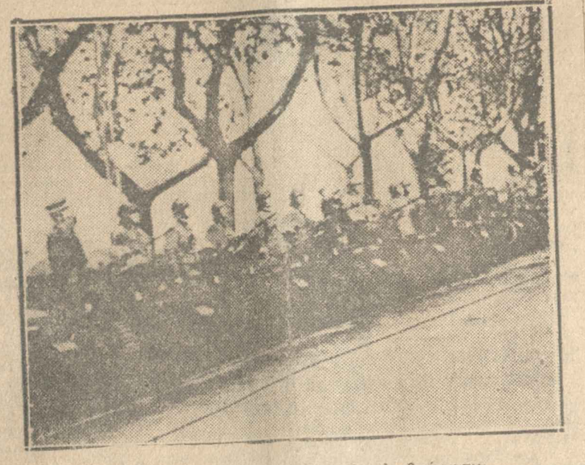

Παράταξις Ἰταλικῶν τάνκς εἰς ἐπιθεώρησιν

ΡΩΜΗ, Φεβρουάριος. (Ἰδιαιτέρα ἀνταπόκρισις).—Καθ' ἣν στιγμὴν ἡ διάσκεψις τοῦ ἀφοπλισμοῦ ἀρκίζεται εἰς τὴν ἀπραγματολογίαν τῶν διαφόρων ρητόρων της, ἔχει ἐνδιαφέρον ἡ ἐξέτασις τῶν ἐξοπλισμῶν τῶν διαφόρων κρατῶν τῆς Εὐρώπης, ὡς ἐλήφθησαν ὑπ' ὄψιν εἰς τὸν τίτλον «Οἱ ἐξοπλισμοὶ τῆς Εὐρώπης». Ἐκ τοῦ βιβλίου αὐτοῦ ἀποσπῶ τὰς κάτωθι λεπτομερείας ἀναφερομένας εἰς τὸν στρατὸν τῆς Ἰταλίας καὶ τὴν νέαν ὀργάνωσιν αὐτοῦ:

"Ἀπὸ τοῦ 1919, ὁ ἰταλικὸς στρατὸς ὑπέστη ἀλληλοδιαδόχους μεταρρυθμίσεις ὅπως προσαρμοσθῇ πρὸς τὰ μεταπολεμικὰ δεδομένα. Αἱ κυρίως εἰς τὸν σχηματισμόν, ἐν καιρῷ εἰρήνης, πυρήνων ἐφεδρικῶν μονάδων αἱ ὁποῖαι θὰ χρησιμοποιηθοῦν μόνον κατὰ τὴν ἔνοπλον τῆς ἐπιστρατεύσεως. Ἀφεύκτων ἐπίσης εἰς τὴν ἀνανέωσιν τῶν ἐξοπλισμῶν τῆς 7 Ἰανουαρίου 1923, ὡρίσθη ὁ γενικὸς τρόπος ἀναδιοργανώσεως τοῦ ἰταλικοῦ στρατοῦ, ἐπὶ τῇ βάσει τῶν ὑποδείξεων τῆς εἰδικῆς κοινοβουλευτικῆς ἐπιτροπῆς. Ὁ νέος καταστατικὸς χάρτης τοῦ στρατοῦ ἐψηφίσθη ὑπὸ τῆς Βουλῆς τὴν 11 Μαρτίου 1925. Ἀλλὰ συγχρόνως καθιερώθη καὶ ἡ στρατιωτικὴ ἐκπαίδευσις τῆς νεολαίας. Ἡ νεολαία, κατὰ τὸ νέον σύστημα, ἀρχίζει νὰ ἐγκυμνάζεται στρατιωτικῶς ἀπὸ τοῦ 18 ἔτους. Εἰς τὸν στρατὸν οἱ πληρωτοὶ δὲν προσέρχονται παρὰ μόνον κατὰ τὸ 21 ἔτος, ἀφοῦ προηγουμένως ὑποστοῦν τὴν στρατιωτικὴν προπαίδευσιν τῆς νεολαίας. Ἡ θητεία διαρκεῖ 18 μῆνας. Ἑκάστη κλάσις ἀποδίδει περίπου 420.000 ἄνδρας, ἐξ ὧν μετ' αὐστηρὰν ἐπιλογὴν παραμένουν μόνον αἱ 210.000. Αἱ ἀπαλλαγαί, διὰ λόγους οἰκογενειακούς, δίδονται μετὰ τρίμηνον ὑπηρεσίαν. Ἡ στρατιωτικὴ ὑποχρέωσις τοῦ πολίτου φθάνει μέχρι τοῦ 55ου ἔτους.

Ὁ Ἰταλικὸς στρατὸς ἔχει τέσσαρας διοικήσεις, μὲ ἕδρας τὴν Φλωρεντίαν, τὴν Βολωνίαν, τὸ Τουρίνον καὶ τὴν Νεάπολιν. Ἑκάστη διοίκησις περιλαμβάνει 11 σώματα στρατοῦ μητροπολιτικοῦ, μὲ 29 μεραρχίας καὶ δύο ἴδια σμήνη ἑρωπλάνων. Χωρισταὶ εἶνε αἱ διοικήσεις τῆς Σαρδηνίας καὶ τῆς Σικελίας.

Ἡ Ἰταλικὴ μεραρχία, κατὰ τὴν ἡμεπίσημον στατιστικήν ἡ ὁποία ἐδημοσιεύθη πρὸ τριμήνου εἰς τὴν «Ἰταλίαν νέ' Ἰταλίαν», ἔχει τὴν ἀκόλουθον δύναμιν: 534 ἀξιωματικοί καὶ ὑπαξιωματικοί, 9.808 ἄνδρες, 681 ἵπποι, 150 πυροβόλα, 54 ἅρματα ἐφόδου καὶ 251 καμιόνια.

Ὁ ἀριθμὸς τῶν ἀξιωματικῶν, ἀνενόμενος εἰς 17.418 κατὰ τὸ 1925, ἐφθασε τοὺς 17.609 τὸ 1929, περιλαμβανομένων καὶ τῶν 2.816 ἐν διαθεσιμότητι λόγῳ περιορισμοῦ τῶν στελεχῶν. Εἰς τὸν συνολικὸν ἀριθμὸν δὲν περιλαμβάνονται μόνον 4775 εἰδικοὶ ἀξιωματικοί. Οἱ ὑπαξιωματικοὶ ἀνήρχοντο, τὸ παρελθὸν ἔτος, εἰς 17.592, ἐξ ὧν οἱ 10.500 τοῦ πεζικοῦ. Ὁ στρατός, κατὰ τὸ ἴδιον ἔτος, ἠρίθμει 164.010 ἄνδρας, ἐξ ὧν 99.672 τοῦ πεζικοῦ. Ἡ προβλεπομένη ἐν τούτοις ὑπὸ τοῦ νέου δργανισμοῦ τοῦ στρατοῦ δύναμις καὶ τὰ ἐφόδια ἦσαν καθωρισμένα εἰς 234700.

Εἰς τὸν ἀριθμὸν τοῦτον δὲν περιλαμβάνονται 2.023 ἀξιωματικοί, ἐν οἷς 18 στρατηγοί, 3.984 ὑπαξιωματικοὶ καὶ 24.065 ἄνδρες, ὅλοι τῆς ἀεροπορίας. Ἐπίσης δὲν περιλαμβάνονται 50.000 καραμπινιέροι, 25.000 τελωνοφύλακες καὶ 7000 ἀγροφύλακες.

(Συνέχεια εἰς τὴν 5ην σελίδα)

Εἰς τὸ περιθώριον τῆς Διασκέψεως

Ὁ Ἰταλικὸς στρατὸς καὶ ἡ συγκρότησίς του

Προπαίδευσις καὶ ὀργάνωσις

Ἡ μεγάλη μας ἔρευνα διὰ τὴν νόσον τοῦ αἰῶνος

Ὁ κ. Τσαλδάρης λέγει ὅτι ἡ ἀσέβεια πρὸς τὴν ἀρχὴν τῆς λαϊκῆς κυριαρχίας καὶ ὁ μέγας πόλεμος ἐγέννησαν τὴν κρίσιν

Τοῦ συνεργάτου μας κ. Κωστῆ Μπαστιᾶ

Ὁ ἡγέτης τοῦ Λαϊκοῦ κόμματος εἶναι ἕνας πιστός. Εἰς ἐποχὴν καθ' ἣν ὅλοι, πολὺ ἢ ὀλίγον ὁμιλοῦν περὶ τῶν πολιτικῶν συστημάτων τῆς βίας, καὶ ἐρωτοτροποῦν πρὸς αὐτά, ἐκεῖνος μένει πιστὸς εἰς τὸν κοινοβουλευτισμόν. Μὲ κανένα ἀπολύτως τρόπον δὲν ἐννοεῖ, ὄχι νὰ τὸν ἀρνηθῇ, ἀλλὰ νὰ τὸν προδώσῃ ἔστω καὶ κατ' ἐλάχιστον. Κάθε σκέψις ποὺ θὰ ἐστρέφετο ἐναντίον τῆς ἰδέας τῆς «λαϊκῆς κυριαρχίας» τὴν ἀποκρούει μὲ ὅλον τὸν φανατισμὸν ἀσκητοῦ ὁ ὁποῖος ἀποδιώκει τὰς πονηρὰς σκέψεις. Ἀπὸ τὴν ἐποχὴν ποὺ τὸν ἐγνώρισα διὰ πρώτην φορὰν — καὶ παρῆλθον δέκα ἔτη ἀπὸ τότε — τίποτε δὲν μετεβλήθη οὔτε εἰς τας σκέψεις του, οὔτε εἰς τὸ περιφάλλον του. Δὲν μοῦ ἀρέσουν οἱ ἀλλαγές. Τὸ γραφεῖον του εἶναι ὅπως τὸ ἐπρωτογνώρισα: βαρύ, αὐστηρό, ἐργαστήριον ἐπιστήμονος, εἰδος ἐρημητηρίου περισσότερον παρὰ κομματικὸν κέντρον. Καὶ ὅμως ἐκεῖ δέχεται τοὺς πάντας, ἐκεῖ ἀπολαμβάνει τὰ συγγράμματα ποὺ τὸν ἐνδιαφέρουν καὶ ἐκεῖ ἀγανακτεῖ κάθε φορὰν ποὺ αἰσθάνεται ὅτι ὁ κοινοβουλευτισμὸς βάλλεται. Αὐτὸ ὄχι. Δὲν τὸ συγχωρεῖ ποτέ. Τόσον μᾶλιστα εἶναι σταθερὸς εἰς ὡρισμένας θεωρητικὰς του ἀπόψεις, ὥστε συχνὰ διεπίστωσα ὅτι δὲν παραλλάσσει οὔτε κατ' ἐλάχιστον καὶ αὐτὴ ἡ φρασεολογία του ὅταν θίγῃ μερικὰ θέματα. Θὰ ἔφθανε κανεὶς νὰ φαντασθῇ ὅτι ὁ ἡγέτης τοῦ Λαϊκοῦ κόμματος ἐγεννήθη μὲ μερικὰς ἰδέας, ὅτι αἱ ἰδέαι αὐταὶ ἐτονώθησαν εἰς τὰ 1889 ὁπότε ἔλαβε τὸ δίπλωμα τῆς νομικῆς ἀπὸ τὸ Ἀθηναϊκὸν Πανεπιστήμιον καὶ ἡ περιδεξία του ὡς σπουδαστοῦ εἰς τὰ Πανεπιστήμια τῆς Γοτίγγης, Βερολίνου, Λειψίας καὶ Παρισίων ὄχι μόνον δὲν ἠλλαξε τίποτε, ἀλλὰ ἐτόνωσε τὰς βασικὰς ἀρχὰς τῆς πολιτικῆς του σκέψεως, αὐτὰς μὲ τὰς ὁποίας ἐξεκίνησε καὶ τας ὁποίας δὲν ἀπηρνήθη οὐδέποτε καὶ δι' οὐδένα λόγον.

"Οταν τοῦ ἔθεσα τὸ ζήτημα τῆς κρίσεως ποὺ ἀπειλεῖ καὶ τὴν χώραν καὶ ὁλόκληρον τὸν πολιτισμόν, μοῦ εἶπε:

— Ἡ κρίσις ποὺ διερχόμεθα καὶ ἡ ὁποία εἶναι πολλαπλῆ, εἶναι καρπὸς τοῦ μεγάλου πολέμου. Κατ' ἐμὲ ὁ μέγας πόλεμος ὑπῆρξεν ἡ μεγαλυτέρα παραφροσύνη ποὺ διέπραξε ποτὲ ὁ ἄνθρωπος. Αὐτὸς κατέστρεψε μίαν γενεάν, ἐστέρησε δηλαδὴ παραγωγικὰς δυνάμεις ἀφ' ἑνός, ἀφ' ἑτέρου δὲ ἐδημιούργησε τοσαύτας καταστροφάς, ὥστε δὲν ἦτο δυνατὸν νὰ μὴ ἐπακολουθήσῃ ἡ μὴν αἰσθανθοῦν οἱ λαοὶ τῆς γῆς ἐπὶ μακρὸν χρονικὸν διάστημα. Ἀλλὰ δὲν ἔχει μόνον τὴν πλευρὰν τῶν ὑλικῶν ζημιῶν ὁ πόλεμος. Ἀντικρυζόμενος ὡς ἠθικὸν ἐγκλημα ἀφήνει νὰ φανοῦν συνέπειαι πολὺ τραγικώτεραι εἰς τὴν ἠθικὴν ζωὴν τῶν λαῶν. Διότι ἂν πρὸ αὐτοῦ ὑπῆρχε μία πίστις ἐπὶ μερικὰς ἀξίας, αὐτὸς ἐκλόνισεν αὐτὴν τὴν πίστιν, ἰδίως μάλιστα ὅταν μετὰ τὴν ἀνακωχὴν οἱ λαοὶ δὲν ἠθέλησαν μὲ τὸ προσήκον βέος ν' ἀντικρύσουν τὴν πραγματικότητα, ἀλλ' ἐκυριάρχησαν πάλιν ἐγωϊστικαὶ ἀπόψεις λίαν ἐπιζήμιοι καὶ αἱ ὁποῖαι εἶναι ἀσφαλῶς ἡ πηγὴ τῶν νέων δεινῶν ποὺ μὲ μίαν λέξιν ὀνομάζομεν κρίσιν.

—Μήπως ὀλιγωρεῖ δυσπιστία τοῦ κόσμου πρὸς ὡρισμένας ἀξίας καὶ συστήματα ὀφείλεται εἰς τὴν ἀπολίθησιν, ὅτι τὸ σφάλμα ὑπάρχει εἰς τὸ σύστημα;

— Δὲν νομίζω. Τὸ κοινοβουλευτικὸν πολίτευμα λ.χ. καὶ αἱ ἀρχαὶ τῆς ἀστικῆς οἰκονομίας ὄχι μόνον δὲν ἔχουν τίποτε τὸ ἄδικον, ἀλλ' ἀντιθέτως παρέχουν τὴν δυνατότητα εἰς οἱονδήποτε νὰ ἐξελιχθῇ, ν' ἀναπτυχθῇ ὅλας τὰς δυνάμεις του καὶ νὰ δημιουργήσῃ τὴν θέσιν του εἰς τὴν ζωήν. Δὲν νομίζω κατὰ συνέπειαν ὅτι ὑπάρχει λόγος τὸ σύστημα ν' ἀλλάξῃ. Ἐὰν συμβαίνουν ἀτοπα, ἡ πηγὴ τούτων δέον ν' ἀναζητηθῇ εἰς ὡρισμένας παραδιάσεις τῶν ἀρχῶν τῆς λαϊκῆς κυριαρχίας. Ἐὰν σεβασθῶμεν τὴν λαϊκὴν θέλησιν, ἐὰν ὁ λαὸς ἐλευθέρως καλῆται νὰ ἐκλέγῃ τοὺς ἀντιπροσώπους του, τότε οὐδὲν ἀτοπον θὰ εἶνε δυνατὸν νὰ λάβῃ χώραν. Διότι καὶ ἂν συμβῇ κάτι, αὐτὸς οὗτος ὁ λαός, καλούμενος καὶ πάλιν, θὰ τὸ καταδικάσῃ καὶ θὰ ἄρῃ τὴν ἐμπιστοσύνην του ἀπὸ τοὺς κακῶς διαχειριζομένους τὰς ἐντολάς του.

— Ὡς ἐξηγεῖτε τότε τὴν ἐπικράτησαν τάσιν πρὸς συστήματα δικτατορικά:

— Αὐτὴ ἡ τάσις ὑπάρχει βεβαίως. Διότι δὲν εἶνε μόνον ἡ

Ρωσσία ποὺ διοικεῖται κατ' αὐτὸν τὸν τρόπον, ἀλλὰ καὶ ἄλλαι χῶραι. Μοῦ φαίνεται ὅμως ὅτι ὁ τρόπος οὗτος δὲν ὁδηγεῖ παρ' ἀσφαλῶς εἰς ἀνωμαλίας. Ἀργὰ ἢ γρήγορα κάτι θὰ συμβῇ. Ἄλλως λέγω ὅτι ἐνα σύστημα δὲν εἶνε ποτὲ καλὸν ὅταν στηρίζεται εἰς τὴν ἀξίαν ἢ τὴν ἀρετὴν ἑνὸς καὶ μετὰ τοῦτον δὲν ὑπάρχει εὐχερὴς τρόπος ἀλλαγῆς ἢ δὲν ὑπάρχει ἐλευθερία καὶ συζητήσεως. Εἰς τὴν πολιτικὴν ζωὴν τῶν λαῶν χρειάζεται ποιά τις ψυχραιμία καὶ εὐθυκρισία. Αἱ λύσεις αὐτοῦ τοῦ εἴδους, καθαρῶς προσωρινά, οὐσιαστικῶς μεταβατικαί, δὲν ἠμποροῦν νὰ θεωρηθοῦν ὡς πολιτικὸν ἰδανικόν, ἱκανὸν νὰ ἐλκύσῃ τοὺς ἀνθρώπους ποὺ ἀκολουθοῦν τὸ πολιτικὸν στάδιον. Δι' αὐτὸ ἡμεῖς ἐν πρόγραμμα ἐχομεν σαφές. Νὰ σεβασθῶμεν πάντοτε τὴν λαϊκὴν κυριαρχίαν καὶ νὰ ἐρχώμεθα πρὸς τὸν λαὸν νὰ τοῦ ἐκθέτωμεν τὰς ἐπὶ ἑκάστου τομέως ἀπόψεις καὶ τὰ σχέδιά μας καὶ νὰ ζητῶμεν τὴν ἐμπιστοσύνην του. Ἐὰν τὴν ἐπιτύχωμεν, εἰς αὐτὸν καὶ πάλιν θὰ ἐμφανισθῶμεν διὰ νὰ μᾶς κρίνῃ, διὰ νὰ κυρώσῃ ἢ ν' ἀποδοκιμάσῃ ἐλευθέρως τὰ συντελεσθέντα. Βέβαιος ὅμως κινήσεις ἢ πράξεις, προσβαλλούσας τὴν λαϊκὴν κυριαρχίαν, τὰς χαρακτηρίζομεν ὡς ἀνωμαλίας ἐναντίον τῶν ὁποίων εἴμεθα κατ' ἀρχὴν κεκηρυγμένοι.

— Ὑπάρχουν, ἐν τούτοις, προβλήματα διεθνοῦς χαρακτῆρος, ὅπως λ.χ. ἡ δοθεῖσα ὑγιουμένη ἀπεργία, ἡ πρὸς τῆς παραγωγῆς κ. ἄ., τὰ ὁποῖα φαντάζεσθε ὅτι θὰ ἐλύοντο ἐὰν λόγου χάριν τὸ κοινοβουλευτικὸν πολίτευμα ἐλειτούργει κανονικῶς, ἐὰν οὐσία προβολὴ εἶχετο τοῦ κοινοβουλευτικοῦ πολιτεύματος;

— Νομίζω ὅτι τὸ κοινοβουλευτικὸν σύστημα ἀσφαλίζει τὴν κατ' ἀρχὴν ἐπικράτησιν τῆς λογικῆς καὶ τῆς δικαιοσύνης. Ἀλλὰ δὲν ἐννοῶ νὰ ἰσχυρισθῶ ὅτι ἀπὸ τὴν ἐπικράτησιν αὐτὴν θὰ ἐξαφανισθοῦν ὅλα τὰ ἀνθρώπινα ἐλαττώματα. Ἐννοεῖται ὅτι ὁ ἀντιπρόσωπος τῶν Μεγάλων Δυνάμεων εἰς τὸ Συμβούλιον τῆς Κοινωνίας τῶν Ἐθνῶν συζητῶν σοβαρώτατα τὰ «δίκαια» τῆς Ἰαπωνίας διὰ πολλοὺς καὶ διαφόρους λόγους ὁ κύριώτερος εἶνε ὅτι ἡ Ἰαπωνία ὑπεσχέθη ὅτι εἰς τὴν Μαντζουριάν—τὴν ὁποίαν, ἐν τῷ μεταξύ, τὴν ἔκαμεν ἀνεξάρτητον «δημοκρατίαν»—θ' ἀφῆσῃ τὴν θύραν ἀνοικτὴν εἰς ὅλους τοὺς φίλους της διὰ τὰς ἐπιχειρήσεις των. Εἰς δὲ τὴν Σαγκάην προτείνει νὰ ἱδρυθῇ, ἐπὶ τῇ εὐκαιρίᾳ, ἕνα νέον «διεθνὲς» καθεστὼς, τὸ ὁποῖον ἐνδεχομένως θὰ μποροῦσε νὰ ἐπεκταθῇ καὶ εἰς ἄλλα ἐκμεταλλεύσιμα σημεῖα τῆς Κίνας. Ἡ Ἰαπωνία, δηλαδή, ἔκαμε τὰς Δυνάμεις ποὺ ἐκπροσωποῦνται εἰς τὸ Συμβούλιον τῆς Κοινωνίας τῶν Ἐθνῶν καὶ προσωπεύουν ἐμπράγματα εἰς τὴν Σαγκάην, συνενδιαφερομένους συνενόχους. Αὐτὴ εἶνε ἡ κυριολεξία, ἂν πρέπῃ νὰ λέγεται ἡ ἀλήθεια.

Καὶ ἀκόμη καθαρώτερα: ἡ Ἰαπωνία θέλει νὰ κατακτήσῃ τὴν Κίναν—καὶ ὄχι μόνον τὴν Μαντζουρίαν—διότι ἡ ἰδία στερεῖται πρώτων ὑλῶν. Τὴν θέλει διὰ τὰ μεταλλεύματα τοῦ σιδήρου της, διὰ τὸ

Εἰς Το Περιθωριον Των Γεγονοτων

Ὁ κ. Μιχαλακόπουλος, μόλις ἔφθασεν εἰς τὴν Μασσαλίαν, ἐμπλεως ἀρχαιολογικῶν συγκινήσεων ἐκ τῆς ἐπισκέψεώς του εἰς τὴν Πομπηΐαν, καὶ ἐνῶ ἡτοιμάζετο νὰ ἐπισκεφθῇ τοὺς Γενουάτας ἐμεγενεῖς πρὶν διαβῇ ἀπὸ τὰς Ἄλπεις τῆς Λιγουρίας πρὸς τὰς Ἐλβετικὰς διὰ νὰ ἐμιλήσῃ εἰς τὴν διάσκεψιν τοῦ Ἀφοπλισμοῦ, εὑρήκεν ἐκεῖ τηλεγράφημα τοῦ κ. Βενιζέλου, συνιστῶντος εἰς αὐτὸν νὰ μεταβῇ κατ' εὐθείαν εἰς Παρισίους, καλῶν ἐκεῖ ἐν Γενευῇ καὶ τὸν κ. Ν. Πολίτην, διὰ ν' ἀρχίσῃ διπραγματεύσεις διὰ τὴν ἑλληνογαλλικὴν ἐμπορικὴν σύμβασιν. Ἡ

Η ΠΡΩΪΑ
ΗΜΕΡΗΣΙΑ ΕΦΗΜΕΡΙΣ ΕΝ ΑΘΗΝΑΙΣ

Πάση απόδειξις δια να είνε έγκυρος δέον απαραιτήτως να φέρη τας υπογραφας του Εκκλησιαστικού Διευθυντού της «Πρωϊας» κ. Δημητρίου Ν. Ψύχα και του Διαχειριστού της κ. Γεωργαντά Γ. Περιστέρα, καθώς και την εφραγίδα της Εφημερίδος.

Κατόπιν του φραγματικώς πρωτοφανούς δια τας Αθήνας δράσεως, ή προσφορά της ταινίας

ΤΟ «ΒΑΛΣ ΤΟΥ ΔΟΥΝΑΒΕΩΣ»

ΜΕ ΤΗΝ
ΜΑΡΙΓΚΙΤ ΧΕΑΜ
ΚΑΙ ΜΕ ΤΗΝ
Ηλεκλήκην
ταραγγάνεκην
Ορχήστραν

Παρακατέναι δια

2ΑΝ
ΕΒΔΟΜΑΔΑ

ΠΡΩΤΟΝ

Δια τας 20.000 θεατάς αί παρασκάβουν την δ' εβδομάδα των δ' παρακολουθήσουν την ταινίαν

δεύτερον

Δια τους δη συνηθίσους τας εξαιρετικάς τιμάς των τοσούτον ευδοκίμου συγκροτήματος και εξαιρετικώς κομισσαρίους να εξέλθουν δι' θέαν την πρώτην εβδομάδα.

Δευτέρον

Δια τους μη συνηθίσους τας τιμάς των εισιτηρίων, ίνα μη δυσαρεστηθούν εκ της αυξήσεως αυτής εις τα γλυκά.

ΤΟ ΚΙΝΗΜΑΤΟΓΡΑΦΟΣ
ΑΠΟΛΛΩΝ
ΤΟ «ΒΑΛΣ ΤΟΥ ΔΟΥΝΑΒΕΩΣ»
ΣΠΛΕΝΤΙΤ

ΑΛΤ!
Πάς ένθυμίσθητε ότι από 1922 έως σήμερον παλοϋνται όλαι αί Αθηναϊκαί εφημερίδες και περιοδικά εις το
ΠΡΑΤΗΡΙΟΝ
ΕΦΗΜΕΡΙΔΩΝ
ΠΡΟΥ ΚΡΙΑΛΗ
Σοφοκλέους 7 (Στοά Πάπου) 7.

Ο Ιατρός
Κ. Α. ΜΠΡΑΖΙΩΤΗΣ
Δερματολόγος — Αφροδισιολόγος — Δερματολογός επί 4ετίαν Διευθυντής του Δερματολογικού τμ. Γ. Θωπειακού θεραπείαι και εγχειρήσεις. Αμφιθέατρον Δ. π. π. π. εις το Ιατρείον του Μάρνη 29.

Β. ΚΑΝΕΛΛΗΣ ωτορινολαρυγγολόγος. Νεοτεραι θεραπείαι και εγχειρήσεις. Αμφιθέατρον Δ. π. π. εις το Ιατρείον του Μάρνη 29.

Κάθε τι που σβύνει έφθησε πάντα μιαν ανάγκην γλυκιάν. Κ' έτσι ήτκρα τατίζει τα χείλη μας, κι' αυτά στα βάσης σκορπούν, πάντα στο βάσης σκορπούν, πάντα στο σώμα μας, σε όλο μας το αίμα, κάθε ανάβρωση.

Η ανάγκη τοτέ δε σβύνει. Κι' όχι μονάχα παρουσιάνει στη μνήμη μας έτσιν, μα συχνά μ' μιας έχαρις σ' αυτή, ινωσθεί μιας έχαρις σ' αυτή, ινωσθεί μιας ίσως ακόμη δίκη δεν τέλειωσε. Είνε σαν μια κάμαρα σκοτεινή. Ερημη, απ' όπου κάποιος φεύγει. Μα στη μια της γωνιούλα ακόμα ζεστάνει τ' αλλονού το πλοίο.

Στις μεγαλύτερες πίκρες της ζωής μας, στο βάνατο, στον άπειρο, σε ανεπανόρθωτα τα τελειώσει στιγμή, στο τελειωτικό τέλος της ύπαρξής μας, ένα γλυκάδικο μας όλα έχαν κάτι ανακουφιστικό, κάτι το ελαφρωτικό.

Και τι άνπροσσαίσιμο δλα αυτά, δίπλα στα μεγάλα μας, τα τόσο τα χαμόγελο ζαναλάβει στά χείλη μας...

Ρομέο

Η χθεσινή διάλεξις περί των Κοινωνικών άσφαλίσεων

Εις την Σχολήν των Πολιτικών Επιστημών ωμίλησε χθες ο κ. Νικόλαος Φωτήλας, καθηγητής της Σχολής και γραμματεύς του εταιρρείου Εθνικής Οικονομίας επί των κοινωνικών ασφαλίσεων εν τίνει και περί του δυναταί νρόσωρ σαρ' ήμιν.

Ο κ. Φωτήλας εξέτασεν κατ' αρχήν το από μελέτην νομοσχέδιον περί κοινωνικών ασφαλίσεων, το οποίον θα φέρη προσεχώς προ βουλευτικού σώματος. Εις τον νόμον τούτον θα υπαχθούν μόνον οι μισθωτοί εργάται και υπάλληλοι μέχρι δραχμών 1.000 μηνιαίως. Ανέφερε σχετικώς τα στατιστικά στοιχεία, κατά τα οποία εκ των 2.500.000 κατοίκων της Ελλάδος μόνον 551 μέχρι 600.000 θα υπαχθούν εις τον νόμον. Ανέφερε τας διατάξεις του νόμου τούτου, αι οποίαι θα ισχύσουν δια μίαν κερδοσκοπικήν βιομηχανίαν, βάσιος εξαιρέσεων αραιών πληθυσμού.

Ο ομιλητής ανέπτυξε την συγχρονον πολιτικήν οικονομίας, που βασίζεται επί της αλληλεγγύης και της συμπαθείας προς τους πάσχοντας συνανθρώπους. Και έπειδη κάθε άδικος πόλεμος είνε άνευ νικητών, άς μη μένη πλέον καιρός εις την ανάγκην να δίνη δια δανείων τον κεφαλαιοκράτην τον εξοπλισμόν μέ φορολογίας, αίτινες τα δάνεια απομπλήγουν τον λαόν, ο οποίος φαίνονται ότι δεν έχουν φωνήν και θέλησιν εις αυτά τα θέματα, άφοσ ή θέλησις του κεφαλαιοκράτους είνε η μόνη.

Από το 1862 έως τώρα επέρασαν 70 ολόκληρα χρόνια πείρας και μετά έπτά δεκαετηρίδας ή βασιλεία της Αγγλίας, ή επιστημονική, ή εκπληκτική πρόοδος του πολιτισμού, ή ευημερία της Βικτωριανής εποχής, είνε ουσιαστικώς ή ελευθερία του κεφαλαιοκράτους, ή εξαπατώσα ρίζα του πολέμου, ή ελευθερία του εκμεταλλεύσεως. Εις την Μαντσεστερίαν, εις την Σαγκάην, το βρογτοφούγιον κυνικότατα της ανθρωπότητος, το επιμαστηρί ή ένοχος σπορκιστάς των ενοχλούντων.

* * *

Διά νά παυση, ο πόλεμος σπαπίτειαι γα εξαφανισθή τελικώς το σύστημα το κεφαλαιοκρατικόν. Όταν δεν θα υπάρχη πλέον η κατάστις της κεφαλοκρατικής εκμεταλλεύσεως ανθρώπου από άνθρωπον ούτε εσωτερικώς κατά διαστήματα, ούτε περιτρεχε κεφαλαιούχων, των φυσικών πόρων μιας χώρας που χρησιμοποιούσαν διά τας ανάγκας των εσωτερικών των συνορων και εκείνα τα οποία ανήκαν εις άλλας χώρας, η κατανομή του προϊόντος της διαφορίας εργασίας δεν θα φαίνεται από καμμίαν «επιχείρησιν» όταν ο νόμος θα είνε ο νόμος, δεν θα είνε πλέον δυνατόν να γίνη κανείς πολεμός. Διότι θα έχη λείψει κάθε δυνατή αίτια συμπλοκής.

Και όταν σπαση ο δεσμός της κεφαλαιοκρατικών καθεστώτος, δεν θα είνε πλέον δυνατή η παρουσία ξένων στρατευμάτων εις την Κίναν είτε αλλού· δεν θα υπάρχουν εξοπλισμοί, ούτε ανάγκη να δίνωνται δάνεια εις ξένους λαούς. Όταν οι λαοί αφ' ενός μεν θα έχουν τας πρώτας υλοτροφάς των, αφ' ετέρου δε θα έχουν τα μέσα να τα εργασθούν διά να τας μετατρέψουν εις πλούτον, τότε θα έχη εξαφανισθή η αιτία του πολέμου.

Ποία είνε αύτη; Ας ακούσωμεν έναν άνθρωπον σκεπτόμενον, τον κριτικόν και αισθητικόν Γζών Ράσκιν, που έγραψε κάποτε ωραίας πολλά πράγματα, τα οποία είνε βλαβερά δια τους Γπα Γπα και τους Γπα Γπα, αλλά τα οποία τα περί Αίλιας γράφει κατά το 1862 :

«Από τας τρομερωτέρας μορφάς της επενεργείας του πλούτου εις την ευρωπαϊκήν ζωήν είνε η αυτοκαταστροφή και η σωματοποίησις των καπιταλιστικών και ομοστρεζίας ιδεών πολέμου. Ο ανθρωπος ψυχαί των ανθρώπων και το σώματα και οι αγρούς της γης, ως αναγκαία μέσα παραγωγής, ώστε να αυξήσουν χωρίς να λογαριάσουν καθόλου τας ανθρωπίνας θυσίας. Ο πόλεμος είνε η ανωτάτη εκδήλωσις της οργής και ασχημοσύνης μεταξύ εθνών που δεν έχουν αφορμήν πολέμου, αφ' ετέρου η ευημερία δια να αγοράσουν μια γραβάτα ή φόρος και η λογαριασμός

μων και ακριβών αμερικανικών αξιών, πού έγκλεισε, λέγεται αύτη φυλακή. Από πολλών μηνών ο συνήγορος μεταξύ μετέτρεπε την περιουσίαν του εις χρηστικα δολλάρια. Τώρα τα χαρτονομίσματα αύτα ήδύναντο εύκολα να διατεθούν και τα έζη την παρηκμασμένην αγγλικήν χαρτονομίσματα. Κανείς δεν μπορούσε να μάθη ε. Δεν ήτανε χρόνος για τέτοια πράγματα τραπεζικού υπαλλήλου ή ένός δικηγόρου που θα μπορούσε να ρωτήση τον πελάτη του: Σε όποιας δήποτε στιγμή μπορούσε, χωρίς νά φανή κανείς κάπου, ν' αναχωρήση το περιεχόμενον του χρηματοκιβωτίου του, νά τα μεταβή από την Τράπεζα, χωρίς νά κατακινηθή κανείς, έτι απόφυγες την περίφημη τσε.

Έτσι να ήμαι, και έδωσα την διεύθυνσιν της Τραπέζης. Ο φίργκυσων, ο Υπόδικος τόπος του υπαξιώματος.

— Καλημέρα, συνταγματάρχα, του είπε. Πάλι σε φέρει ο νά σάς γράψω δυο λόγια. Θα ήμουν σας ευχαριστημένος του λογαριασμού σας είπε ο κύριος.

— Αλλέως; είπεν έκπληκτος ο συνταγματάρχης.

— Εσκέφθημε πώς δεν θά το είχατε ακόμη κάμει, αν και από σκοπού μεγάλες ανοήματα.

— Θά ήσαν μεγάλες ανοήματα, συνταγματάρχα. Μήπως είνε χρεώστης κανείς; Δεν μου είπατε τίποτε; και ο Φέργκισων έ-

— Έχετε δηλόνοτε γλαύσιμο λίρες στερλίνες στον λογαριασμό σας, είπε. Θαρρώ πώς δεν θά θέλετε νά τον πάρετε.

— Εκτός άν ήθελατε νά μέ βγάτε στά κατανεγκαστικά έργα γιά τό κακό σας, τό βρωμερό σας πλουτοκρατικό σας συντεταιρισμό; Ε, όχι, σάς βεβαιώνω. Θέλω νά μείνω στό μητρώο μου. Θά ήμουν πολύ ευχαριστημένος άν μπορούσατε νά μου δώσετε μιά απόδειξη ότι τά χρηματοκιβώτιά μου θά ήσαν πάντοτε ασφαλή. Θά ήμουν πολύ ευχαριστημένος άν μπορούσατε νά μου δώσετε μιά απόδειξη ότι τά χρηματοκιβώτιά μου θά ήσαν πάντοτε ασφαλή. Θά ήμουν πολύ ευχαριστημένος άν μπορούσατε νά μου δώσετε μιά απόδειξη ότι τά χρηματοκιβώτιά μου θά ήσαν πάντοτε ασφαλή.

—

ΠΡΩΪΑ ΩΡΑ 5Η

Ο κ. ΜΑΛΙΝΩΦ ΕΞΕΦΡΑΣΕ ΕΠΙΘΥΜΙΑΝ ΝΑ ΣΥΝΑΝΤΗΘΗ ΜΕΤΑ ΤΟΥ κ. ΜΙΧΑΛΑΚΟΠΟΥΛΟΥ ΠΡΟΣ ΕΠΙΛΥΣΙΝΤΩΝ ΕΚΚΡΕΜΩΝ ΕΛΛΗΝΟΒΟΥΛΓΑΡΙΚΩΝ ΔΙΑΦΟΡΩΝ

ΣΟΦΙΑ, 21. (Τοῦ ἀνταποκριτοῦ μας). — Αἱ βουλγαρικαὶ ἐφημερίδες δημοσιεύουν τηλεγραφήματα ἐκ Γενεύης κατὰ τὰ ὁποῖα ὁ ἐκεῖ εὑρισκόμενος ἀρχηγὸς τῆς Βουλγαρικῆς ἀντιπροσωπείας καὶ πρώην πρωθυπουργὸς κ. Μαλίνωφ, συναντηθεὶς μετὰ τοῦ κ. Πολίτη, ἐξέφρασε τὴν ἐπιθυμίαν ὅπως συνομιλήσῃ μετὰ τοῦ κ. Μιχαλακοπούλου, τὴν προσεχῆ ἀφιξιν τοῦ ὁποίου ἐπληροφορήθη παρὰ τοῦ κ. Πολίτη.

Ἡ «Ζόρα» δημοσιεύει, ἐπὶ τῇ εὐκαιρίᾳ, δηλώσεις τοῦ κ. Μαλίνωφ, ὅστις ἐτόνισεν ὅτι ὑπάρχουν ἐκκρεμῆ ἀρκετὰ ἐπίμαχα ζητήματα μεταξὺ Ἑλλάδος καὶ Βουλγαρίας πρὸς διακανονισμόν. «Θὰ καταβάλλωμεν πᾶσαν προσπάθειαν, εἶπεν ὁ κ. Μαλίνωφ, ὅπως ἀμβλύνωμεν τὰς ὑφισταμένας ἐκ τῶν ζητημάτων τούτων διαφορὰς οὕτως ὥστε νὰ καταστῇ δυνατὴ ἡ ἀνάληψις διαπραγματεύσεων συγκεκριμένων, ἐντὸς καθωρισμένου τοιούτου πλαισίου. Θὰ προσπαθήσωμεν ἐν πρώτοις νὰ διακανονίσωμεν τὰς ἐμπορικὰς μετὰ τῆς Ἑλλάδος σχέσεις, ἡ σημερινὴ θέσις τῶν ὁποίων εἶναι ἐξίσου ἐπιζήμιος δι' ἀμφοτέρας τὰς χώρας».

ΠΩΣ ΔΙΕΚΑΝΟΝΙΣΘΗ ΤΟ ΖΗΤΗΜΑ ΤΟΥ ΜΕΜΕΛ

ΓΕΝΕΥΗ, 21. (Ἀθην. Πρ.). — Κατὰ τὴν χθεσινὴν συνεδρίασιν τῆς Κ.Τ.Ε. ὁ ἀντιπρόσωπος τῆς Λιθουανίας ἀνέλαβεν ἐξ ὀνόματος τῆς Κυβερνήσεώς του τὴν ὑποχρέωσιν τῆς ἰδρύσεως διευθυντηρίου εἰς Μέμελ ἐν τῷ πνεύματι τῶν διεθνῶν συμβάσεων.

ΜΕΙΟΥΤΑΙ Ο ΑΡΙΘΜΟΣ ΤΩΝ ΣΥΜΒΟΛΑΙΟΓΡΑΦΩΝ

Κατὰ πληροφορίας μας, τὸ ὑπουργεῖον τῆς Δικαιοσύνης καταρτίζει νομοσχέδιον δι' οὗ τροποποιεῖται ὁ νόμος περὶ ὀργανισμοῦ τῶν συμβολαιογράφων.

Δι' αὐτοῦ θὰ καθορίζεται ὅτι αἱ θέσεις τῶν συμβολαιογράφων εἰς Ἀθήνας δρίζονται εἰς 150 ἀντὶ 167, εἰς Πειραιᾶ εἰς 45 ἀντὶ 49 καὶ εἰς Θεσσαλονίκην εἰς 50 ἀντὶ 68.

Αἱ πλεονάζουσαι θέσεις δὲν θὰ καταργηθοῦν, ἀλλὰ κενούμεναι δὲν θὰ συμπληροῦνται.

ΤΑ ΑΙΤΗΜΑΤΑ ΤΩΝ ΕΜΠΟΡΩΝ ΘΕΣΣΑΛΟΝΙΚΗΣ ΔΙΑ ΤΟ ΣΥΝΑΛΛΑΓΜΑ

ΘΕΣΣΑΛΟΝΙΚΗ, 21. (Τοῦ ἀνταποκριτοῦ μας). Εἰς τὴν αἴθουσαν τοῦ Ἐμπορικοῦ Ἐπιμελητηρίου συνεκεντρώθησαν σήμερον οἱ ἔμποροι καὶ βιομήχανοι Θεσσαλονίκης καὶ ἐξήτασαν τὴν δημιουργηθεῖσαν κατάστασιν λόγῳ τῆς οἰκονομικῆς κρίσεως. Οἱ ρήτορες ἐτόνισαν ὅτι αὐτὴ ἔφθασεν εἰς τὸ ἀπροχώρητον καὶ ἐπρότειναν διάφορα μέτρα.

Μετὰ πολύωρον συζήτησιν κατηρτίσθη ἐπιτροπὴ ἡ ὁποία ἐν συνεργασίᾳ μὲ τὰς ἀλλας ἐμπορικὰς ὀργανώσεις τῆς χώρας, θὰ ὑποδείξῃ εἰς τὴν Κυβέρνησιν τὰ μέτρα τὰ ὁποῖα πρέπει νὰ ληφθοῦν.

Καθ' ἃ ἀπεφασίσθη οἱ ἔμποροι καὶ βιομήχανοι Θεσσαλονίκης θὰ ζητήσουν τὴν ρύθμισιν τῶν εἰσαγωγῶν καὶ τοῦ συναλλάγματος, ὥστε νὰ μὴ παραβλάπτωνται τὰ συμφέροντα τοῦ ἐμπορίου.

Ὡς πρὸς τὸ ζήτημα τῶν παλαιῶν χρεῶν τῶν ἐμπόρων εἰς τὸ ἐξωτερικόν, θὰ ζητήσουν νὰ ρυθμισθῇ τοῦτο κατὰ τρόπον τοιοῦτον ὥστε νὰ μὴ θιγῇ ἡ πίστις τῶν ἐμπόρων.

Ἐν σχέσει μὲ τὸ ἀγροτικὸν χρεωστάσιον θὰ ζητήσουν νὰ ἐνοποιηθοῦν τὰ ἀγροτικὰ χρέη καὶ νὰ ἐκδοθοῦν ὁμολογίαι.

Ο ΜΑΚΝΤΟΝΑΛΝΤ ΕΠΕΣΤΡΕΨΕΝ ΕΙΣ ΤΟ ΛΟΝΔΙΝΟΝ

ΛΟΝΔΙΝΟΝ, 21. (Ἀθην. Πρ.). — Ὁ πρωθυπουργὸς κ. Μακντόναλντ ἐπανῆλθε σήμερον ἐνταῦθα ἐκ Τσέκερς καὶ ἐπεσκέφθη ἀργὰ τὸ ἀπόγευμα τὸν κ. Μπάλντοϊν μεθ' οὗ παρέμεινε συνομιλῶν ἐπὶ μακρόν. Ὁ κ. Μακντόναλντ θὰ παραμείνῃ εἰς Λονδῖνον μέχρι τῆς Τετάρτης, ὁπότε θὰ μεταβῇ ἐκ νέου εἰς Τσέκερς συνεχίζων τὴν ἀνάπαυσίν του.

Η ΕΞΑΓΟΡΑ ΤΩΝ ΚΑΠΝΩΝ

ΘΕΣΣΑΛΟΝΙΚΗ, 21. (Τοῦ ἀνταποκριτοῦ μας). Κατὰ τηλεγράφημα ἐκ Σερρῶν ἐπανῆλθεν ἡ ἐπιτροπὴ τῶν Γεωργικῶν Συνεταιρισμῶν ἡ ὁποία εἶχε μεταβῇ εἰς Δράμαν διὰ νὰ πωλήσῃ εἰς τὸ Τσεχοσλοβακικὸν μονοπώλιον 500.000 κιλὰ καπνοῦ.

Ἡ ἐπιτροπὴ δὲν κατώρθωσε νὰ πωλήσῃ τὸ ὡς ἄνω ποσόν, διότι τὸ Τσεχοσλοβακικὸν μονοπώλιον ἠρνήθη νὰ παραλάβῃ τὴν ποσότητα ταύτην, καθόσον διὰ τῆς ὑπαρχούσης συμβάσεως ὑποχρεοῦται νὰ ἀγοράσῃ 2 ἑκατομμύρια κιλά, ἐζήτησε δὲ νὰ παραλάβῃ ὁλόκληρον τὴν ποσότητα ταύτην.

Κατόπιν τούτου οἱ Γεωργικοὶ Συνεταιρισμοὶ θὰ ζητήσουν τὴν ἐπέμβασιν τοῦ ὑπουργείου τῶν Ἐξωτερικῶν.

Ο ΧΕΙΜΩΝ ΕΝ ΜΑΚΕΔΟΝΙΑ

ΘΕΣΣΑΛΟΝΙΚΗ, 21. (Τοῦ ἀνταποκριτοῦ μας). — Ἀπὸ τῆς μεσημβρίας τῆς σήμερον ἐνετάθη τὸ ψῦχος καθ' ἅπασαν τὴν Μακεδονίαν.

Κατὰ τηλεγράφημα ἐκ Λαρίσσης ὁ δημοδιδάσκαλος τῆς Ἰκαρίας Ὀλύμπου Δημ. Πλατίκας ἀναχωρήσας ἀπὸ τῆς παρελθούσης Πέμπτης ἀπὸ τὴν Καρύταιναν δι' Ἰκαρίαν δὲν ἔφθασεν εἰσέτι ἐκεῖ. Ἐκφράζονται φόβοι ὅτι ἐκαλύφθη καθ' ὁδὸν ὑπὸ χιόνων.

ΒΟΛΟΣ, 21. (Τοῦ ἀνταποκριτοῦ μας). — Κατὰ σημερινὰ τηλεγραφήματα ἐκ Τρικκάλων λόγῳ τῆς ἀφθόνου χιόνος ἤτις ἐξακολουθεῖ νὰ πίπτῃ καθ' ἅπασαν τὴν περιφέρειαν, πολλὰ ποίμνια προβάτων ἀπεκλείσθησαν, λόγῳ δὲ ἐλλείψεως τροφῆς κινδυνεύουν ἐκ πείνης.

Οἱ κτηνοτρόφοι τῆς περιφερείας διατελοῦν ἐν ἀπογνώσει καὶ ζητοῦν ἄμεσον κρατικὴν ἐνίσχυσιν.

Ἐπίσης ἐπιβάτης ἀφιχθέντες σήμερον ἐκ Καλαμπάκας ἀφηγοῦνται ὅτι εἰς τὴν περιφέρειάν της ἐνεφανίσθησαν ἀγέλαι λύκων.

Εἰς τὴν πόλιν μας ἀπὸ τῶν μεσημβρινῶν ὡρῶν ὁ καιρὸς ἐχειροτέρευσε πάλιν, χιὼν δὲ πίπτει συνεχῶς. Ἡ θερμοκρασία κατῆλθεν δύο βαθμοὺς ὑπὸ τὸ μηδέν.

Τὰ ἐκ Πειραιῶς ἀτμόπλοια κατέπλευσαν μὲ καθυστέρησιν πολλῶν ὡρῶν, τὰ δὲ δρομολόγια τῆς Θεσσαλονίκης δὲν ἐξετελέσθησαν λόγῳ τῆς κακοκαιρίας.

ΑΙ ΙΑΠΩΝΙΚΑΙ ΕΚΛΟΓΑΙ

ΠΑΡΙΣΙΟΙ, 21. (Ἀθην. Πρ.). — Τηλεγραφοῦν ἐκ Τόκιο ὅτι αἱ βουλευτικαὶ ἐκλογαὶ διεξήχθησαν ἐν ἡρεμίᾳ. Δὲν ἐγνώσθησαν εἰσέτι τ' ἀποτελέσματα αὐτῶν.

Η ΕΠΕΤΕΙΟΣ ΤΟΥ ΟΥΑΣΙΓΚΤΩΝ

ΠΑΡΙΣΙΟΙ, 21. (Ἀθην. Πρ.). Διάφοροι γαλλοαμερικανικαὶ ἐκδηλώσεις ἐσημειώθησαν σήμερον ἐπὶ τῇ 200ῇ ἐπετείῳ ἀπὸ τῆς γεννήσεως τοῦ Γεωργίου Οὐάσιγκτων. Τὰ ἑσπέρας ὠργανώθη εἰς τὴν Σορβώνην μεγάλη τελετὴ πρὸς ἑορτασμὸν τῆς ἀμερικανικῆς ἐπετείου.

ΚΑΘΕΛΚΥΣΙΣ ΤΩΝ "ΨΑΡΡΩΝ,,

ΠΑΡΙΣΙΟΙ, 21. (Ἀθην. Πρ.). — Τηλεγραφοῦν ἐκ Γενούης ὅτι καθειλκύσθη ἐκεῖ τὸ νέον ἑλληνικὸν ἀντιτορπιλλικὸν «Ψαρρά».

ΑΙ ΤΕΛΕΥΤΑΙΑΙ ΕΙΔΗΣΕΙΣ ΤΗΣ ΝΥΚΤΟΣ

ΘΟΡΥΒΩΔΗΣ ΣΥΓΚΕΝΤΡΩΣΙΣ ΑΝΕΡΓΩΝ ΕΙΣ ΤΗΝ ΘΕΣΣΑΛΟΝΙΚΗΝ

ΘΕΣ)ΝΙΚΗ, 21. (Τοῦ ἀνταποκριτοῦ μας).—Τὴν πρωΐαν τῆς σήμερον εἰς τὸ κινηματοθέατρον «Σπλέντιτ» ἐγένετο συγκέντρωσις τῶν ἀνέργων ἐργατῶν, προκειμένου νὰ συζητήσουν ἐπὶ τῆς καταστάσεώς των.

Ἡ ἀστυνομία, ἀντιμετωπίζουσα τὴν περίπτωσιν ταραχῶν, εἶχε λάβει ἔκτακτα μέτρα, τοποθετήσασα ἔφιππα καὶ πεζὰ ἀποσπάσματα εἰς τὰς πέριξ ὁδούς.

Ἐνῷ ὅμως ἐπρόκειτο νὰ συζητήσουν διὰ τὴν ἀνεργίαν, ἤρχισαν νὰ ψάλλουν τὸν ὕμνον τῆς Γ΄ Διεθνοῦς, οἱ δὲ ρήτορες ὡμίλησαν ἐπαναστατικώτατα, τονίσαντες ὅτι τὴν 25 τρέχοντος, διεθνῆ ἡμέραν τῶν ἀνέργων, πρέπει νὰ κατέλθουν εἰς τὰ πεζοδρόμια καὶ διεκδικήσουν τὰ δίκαιά των.

Συγχρόνως ἐκ τῶν διαφόρων ἀγορεύσεων προεκλήθη συμπλοκὴ μεταξὺ τῶν δύο παρατάξεων, κομμουνιστῶν καὶ ἀρχειομαρξιστῶν, ἑνεκα τῆς ὁποίας ἡ ἀστυνομία προέβη εἰς τὴν ἐκκένωσιν τῆς αἰθούσης. Ἀλλ' οἱ ἐργάται, ἀντὶ νὰ διαλυθῶσιν ἐπεχείρησαν νὰ συγκροτήσωσι διαδήλωσιν.

Ὁ ἐπὶ κεφαλῆς τῆς ἀστυνομικῆς δυνάμεως ἀξιωματικὸς διέτρεξε τότε αὐτοὺς νὰ διαλυθῶσι. εἰς ἀρνησίν των δὲ ἡ χωροφυλακὴ διέλυσεν αὐτοὺς βιαίως, ἀφοῦ ἐμωλωπίσθησαν πλεῖστοι ἐκατέρωθεν.

Η ΕΓΚΑΤΑΣΤΑΣΙΣ ΤΩΝ ΠΑΝΕΠΙΣΤΗΜΙΑΚΩΝ ΑΡΧΩΝ ΘΕΣΣΑΛΟΝΙΚΗΣ

ΘΕΣΣΑΛΟΝΙΚΗ, 21 (Τοῦ ἀνταποκριτοῦ μας).—Εἰς τὴν αἴθουσαν τῶν τελετῶν τοῦ Πανεπιστημίου μας ἐγένετο σήμερον ἡ ἐπίσημος ἐγκατάστασις τῶν νέων πανεπιστημιακῶν ἀρχῶν.

Κατ' αὐτὴν ὡμίλησεν ὁ προπράκτωρ κ. Βογιατζίδης, ὁ ὁποῖος ἀνέφερε τὸ μέχρι τοῦδε ἔργον καὶ παρέδωκε τὰ διάσημα τοῦ Πρυτανεωσείστου νέον τοιοῦτον κ. Βιζουκίδην, ὅστις ἐξεφώνησε τὸν νενομισμένον πρυτανικὸν λόγον.

Ἡ τελετὴ αὕτη ἐγένετο διὰ πρώτην φορὰν εἰς τὸ Πανεπιστήμιόν μας.

ΑΝΑΤΡΟΠΗ ΛΕΩΦΟΡΕΙΟΥ ΑΥΤΟΚΙΝΗΤΟΥ

13 ΤΡΑΥΜΑΤΙΑΙ

Τὴν 9ην πρωϊνὴν ὥραν χθὲς τὸ ὑπ' ἀριθμ. 28.022 αὐτοκίνητον, ἐκτελοῦν τὴν μεταξὺ Ἀθηνῶν—Κοκκινιᾶς συγκοινωνίαν, ἀνετράπη παρὰ τὴν Ἱεράν Ὁδὸν, πλησίον τοῦ ναοῦ τοῦ ἁγίου Γεωργίου. Κατὰ τὴν ἀνατροπὴν, προελεύθησαν ἐξ ἀδεξιότητος τοῦ σωφέρ, ἐτραυματίσθησαν οἱ ἐπιβαίνοντες τοῦ λεωφορείου Ι. Τσετελόπουλος, Γ. Σταύρου, Ἑλένη Νομικοῦ, Οὐρανία Δημητράκου, Φανῆ Λισσαριώτου, Ἐμμ. Παξιμαδᾶς, Ι. Κιοκιρτζῆς, Ι. Μπικόπουλος, Δ. Δ. Καρδιασκμᾶνος, Ι. Μιχαλογιάννης, Δ. Μαρκάγιαννης, Κ. Δημητριάδης καὶ Ι. Ζαχαρόπουλος. Σοβαρώτερον ἔχει τραυματισθῇ ὁ εἰσπράκτωρ Στραβοπόδης, ὑποστὰς ἐξάρθρωσιν εἰς τὴν δεξιὰν χεῖρα καὶ τὸν ἀριστερὸν πόδα καὶ ἡ Ἑλένη Νομικοῦ, ὑποστᾶσα κάταγμα εἰς τὴν κεφαλήν.

Οἱ παθόντες μετεφέρθησαν εἰς τὴν Πολυκλινικήν. Πολλοὶ ἐκ τούτων εἶχον ὑποστῆ ἐξαρθρώσεις, οὐδενὸς ὅμως ἡ κατάστασις ἐμπνέει ἀνησυχίαν.

Ὁ σωφὲρ, οὐδὲν παθών, ἐκρατήθη, τὸ δὲ λεωφορεῖον κατεσχέθη.

ΜΙΑ ΕΠΙΣΤΟΛΗ ΤΟΥ ΕΝΟΣ ΤΩΝ ΣΤΡΑΓΓΑΛΙΣΤΩΝ

Ὑπὸ τῶν συνηγόρων τοῦ καταδικασθέντος εἰς θάνατον στραγγαλιστοῦ Νικολοπούλου ἐπεδείχθη χθὲς ἐπιστολὴ τοῦ ἑτέρου καταδίκου Νιτενιόγλου, δι' ἧς οὗτος δηλοῖ ὅτι αὐτὸς μόνος διέπραξε τὸ ἔγκλημα.

Περαιτέρω ὁ Νιτενιόγλου γράφει ὅτι αὐτὸς ἐμίσθωσε τὸ αὐτοκίνητον, εἰς τὸ ὁποῖον παρέλαβε τὸν Νικολόπουλον. Εἰς τὴν Ἀγοράν δὲ ἐκάθησαν καὶ ἔφαγαν εἰς ἕνα μαγειρεῖον. Ἀκολούθως μετέβησαν εἰς Ἐλευσῖνα, ὅπου ἀφῆκε τὸν Νικολόπουλον εἰς τὴν οἰκίαν τῆς μνηστῆς του.

Ἀκολούθως ἠθέλησε νὰ ἐπιστρέψῃ εἰς Ἀθήνας. Καθ' ὁδὸν ὅμως ἐκτύπησε τὸν Σταυρακάκην διὰ τῆς ἐμπνευδέλας» τοῦ αὐτοκινήτου. Ὁ Σταυρακάκης τότε ἐπεχείρησε νὰ τὸν πιάσῃ ἀπὸ τὴν φανέλλα, ἀλλὰ μόλις ὅμως καὶ ἠδυνήθη νὰ ἁπλώσῃ τὰς χεῖρας του. Μεθ' ὃ ὁ Νιτενιόγλου ἀνεῦρε τὸ σχοινί, μὲ τὸ ὁποῖον περιέδαλε τὸν λαιμὸν τοῦ θύματος καὶ τὸ ἀπετέλείωσε.

Μετὰ τινας ἄλλας λεπτομερείας ὁ Νιτενιόγλου γράφει ὅτι τὰ ἀνωτέρω δὲν τὰ κατέθεσε κατὰ τὴν διάρκειαν τῆς δίκης διότι εἶχε τὴν ἐλπίδα ὅτι τελικῶς δὲν θὰ κατεδικάζετο εἰς θάνατον. Ἐφ' ὅσον ὅμως κατεδικάσθη ἔχει τὴν ὑποχρέωσιν νὰ φέρῃ ταῦτα εἰς γνῶσιν τῶν ἁρμοδίων διὰ νὰ σώσῃ ἕνα ἀθῷον: τὸν Νικολόπουλον.

Ἡ ἐπιστολὴ ἀπευθύνεται πρὸς τὸν Πρόεδρον τῆς Δημοκρατίας, τὸν ὑπουργὸν τῆς Δικαιοσύνης καὶ τὸν ἀθηναϊκὸν Τύπον. Θὰ κατατεθῇ δὲ ὑπὸ τῶν συνηγόρων εἰς τὸ Συμβούλιον τῶν Χαρίτων.

Η ΘΕΜΕΛΙΩΣΙΣ ΤΟΥ ΣΧΟΛΕΙΟΥ Ν. ΚΑΛΛΙΠΟΛΕΩΣ

Χθὲς τὴν πρωΐαν εἰς τὸν συνοικισμὸν τῆς Νέας Καλλιπόλεως τοῦ Πειραιῶς διεξήχθη ἡ τελετὴ τῆς θεμελιώσεως τοῦ πρώτου διδακτηρίου. Εἰς τὴν τελετὴν παρέστησαν ὁ κ. Πρωθυπουργός, οἱ ὑπουργοὶ κ.κ. Παπανδρέου, Ἰασωνίδης καὶ Παπαδᾶτος, οἱ βουλευταὶ καὶ γερουσιασταὶ Πειραιῶς, ὁ δημαρχὸν κ. Ρινόπουλος μετὰ τῶν δημοτικῶν συμβούλων καὶ πλῆθος κόσμου.

Τὸν ἁγιασμὸν ἐτέλεσεν ὁ Μητροπολίτης Φλωρίνης, κατέθεσε δὲ τὸν θεμέλιον λίθον ὁ κ. Βενιζέλος. Ὁ κ. Παπανδρέου κατόπιν ἀνέπτυξε τὰς κυβερνητικὰς ἀντιλήψεις, περὶ τῆς λαϊκῆς ἐκπαιδεύσεως καὶ ἀνέφερε τὴν μερικήν της, ὅπως ἀνέγειρη σχολικὰ κτίρια ἐπαρκῆ καὶ ἐκπληροῦντα τοὺς ὅρους τῆς ὑγιεινῆς.

Ἐπίσης ὁ κ. Ρινόπουλος ἐξῆρε τὴν σημασίαν τοῦ ἔργου, μεθ' ὃ οἱ ἐπίσημοι ἀπεχώρησαν ἀνελθόντες εἰς Ἀθήνας, μετὰ προηγουμένην ἐπίσκεψίν των εἰς τὴν οἰκίαν τοῦ ὑποψηφίου δημάρχου τῶν Φιλελευθέρων κ. Μεταξᾶ.

Ο κ. ΝΗΜΑΓΙΕΡ ΘΑ ΠΑΡΑΤΕΙΝΗ ΠΙΘΑΝΩΣ ΤΗΝ ΔΙΑΜΟΝΗΝ ΤΟΥ ΚΑΘ' ΟΛΗΝ ΤΗΝ ΕΒΔΟΜΑΔΑ

ΑΠΟ ΑΥΡΙΟΝ ΑΡΧΙΖΟΥΝ ΑΙ ΟΥΣΙΑΣΤΙΚΑΙ ΣΥΝΟΜΙΛΙΑΙ ΤΟΥ

Ὁ κ. Νημάγιερ εἰς συνομιλίας του χθὲς τὸ ἀπόγευμα κατὰ τὸ πρὸς τιμὴν του δοθὲν ὑπὸ τῆς Διοικήσεως τῆς Τραπέζης τῆς Ἑλλάδος τεῖον εἰς τὴν «Μ. Βρεταννίαν» ἐδήλου ὅτι ἡ ἐνταῦθα παραμονή του κατ' ἀνάγκην θὰ παραταθῇ καθ' ὅλην τὴν ἑβδομάδα. Ὑπολογίζει ὅτι μέχρι τῆς αὔριον θὰ ἔχῃ συμπληρώσει τὴν μελέτην τῶν τεθέντων ὑπ' ὄψιν του στοιχείων καὶ ὅσων ἄλλων συμπληρωματικῶν ἐζήτησεν ὥστε νὰ ἐπακολουθήσουν αἱ οὐσιαστικαὶ μετὰ τῆς Κυβερνήσεως καὶ τῆς Διοικήσεως τῆς Τραπέζης τῆς Ἑλλάδος συνομιλίαι. Δὲν ἤμπορεῖ νὰ καθορίσῃ ἀπὸ τοῦδε ὁ κ. Νημάγιερ ἂν τὴν ἐκθεσίν του πρὸς τὴν δημοσιονομικὴν ἐπιτροπὴν θὰ τὴν ἀποστείλῃ εἰς Γενεύην πρὸ τῆς ἐνταῦθεν ἀναχωρήσεώς του ἢ ἐξ Αἰγύπτου ὅπου θὰ μεταβῇ.

Πάντως περὶ τῶν πορισμάτων τῆς ἐρεύνης του θὰ καταστήσῃ ἐνήμερον τὴν Κυβέρνησιν πρὸ τῆς ἀναχωρήσεώς του.

Ὁ κ. Νημάγιερ θὰ συνεργασθῇ σήμερον τὸ ἀπόγευμα μὲ τοὺς κ.κ. Μαντζαβίνον καὶ Δροσόπουλον τοῦ Δημοσίου Χρέους ἐπὶ τῆς ὑποβολῆς ἐκθέσεως τοῦ δημοσίου χρέους τῆς Ἑλλάδος. Ἡ συνεργασία θὰ ἐπεκταθῇ καὶ ἐπὶ τῶν ἐνδεικνυομένων νὰ ληφθοῦν μέτρων, ὥστε τὸ βάρος ἐκ τοῦ δημοσίου χρέους νὰ μειωθῇ πρὸς ἐξασφάλισιν τοῦ ἰσοζυγίου τοῦ προϋπολογισμοῦ τῆς νέας χρήσεως 1932—33.

Κατὰ τὰς πληροφορίας μας, εἰς τὸν προϋπολογισμὸν 1932—33, ἀναγράφεται διὰ τὴν ὑπηρεσίαν τοῦ δημοσίου χρέους τὸ ποσὸν τῶν 3.300 ἑκατομμ. ἀντὶ 3.750 ἑκατομμ. εἰς ὅσα ἀκριβῶς πρέπει ν' ἀνέλθῃ. Τοῦτο δὲ διότι τὰ 450 ἑκατομ. ἀναγονται εἰς τὴν ὑπηρεσίαν τῶν πολεμικῶν χρεῶν, τὰ ὁποῖα εἶνε ἐνδεχόμενον νὰ ἀνασταλοῦν.

Ἀφ' ἑτέρου, ὡς ἐγράφσμεν καὶ χθές, ἡ Κυβέρνησις ἔχει ἤδη θέσει ὑπ' ὄψιν τοῦ κ. Νημάγιερ τὴν ἀποψίν της ὅτι διὰ νὰ ἐξασφαλισθῇ τὸ ἰσοζύγιον τοῦ προϋπολογισμοῦ 1932—33 εἰς τὸ ὕψος τῶν 7.600 ἑκατομμ. πρέπει νὰ τύχῃ τῆς ἀναστολῆς τῶν χρεωλυσίων, νὰ συνεχισθῇ πληρώνουσα τὰ εἰς χρυσὸν δάνεια εἰς συνάλλαγμα, ἐπὶ Λοϊδίνου καὶ νὰ τακτοποιήσῃ τὸ ἐσωτερικόν της χρέος, τὸ ὁποῖον ἀναγνωρίζεται ὅτι εἶνε ὑπὲρ τὸ δέον βαρύ. Διὰ τῶν μέτρων τούτων ἡ Κυβέρνησις ὑπολογίζει ὅτι θὰ ἐξοικονομήσῃ ἐκ τῶν 3.300 ἑκατομμ. ὑπὲρ τὰ 1500 ἑκατομμ. μὲ τὰ ὁποῖα καθὼς καὶ μὲ τὰς ἐπενεχθησομένας οἰκονομίας—περιστολὰς καὶ ἀναστολὰς καὶ καταργήσεις δαπανῶν— ἔχει τὴν πεποίθησιν, ὅτι θὰ ἰσοσκελίσῃ τὸν προϋπολογισμόν της προσεχοῦς χρήσεως.

Ἡ συνέντευξις τοῦ κ. Νημάγιερ μετὰ τοῦ ὑπουργοῦ τῶν Οἰκονομικῶν ὡρίσθη δι' αὔριον Τρίτην εἰς τὸν «Εὐαγγελισμόν».

Κατὰ τὴν συνάντησιν ταύτην ὁ κ. Μαρῆς θὰ ἀναπτύξῃ πρὸς τὸν κ. Νημάγιερ τὰς σκέψεις τῆς Κυβερνήσεως διὰ τὴν ἀντιμετώπισιν τῆς δυσχεροῦς συναλλαγματικῆς καταστάσεως τῆς χώρας, διὰ τὴν ἐξασφάλισιν τῆς σταθεροποιήσεως τῆς δραχμῆς καὶ τὴν ἀνάγκην τῆς διατηρήσεως τοῦ ἰσοζυγίου τοῦ προϋπολογισμοῦ καὶ τῆς συνεχίσεως τῆς ἐκτελέσεως τῶν παραγωγικῶν ἔργων.

Ὁ κ. Νημάγιερ θὰ συνεργασθῇ καὶ μετὰ τοῦ προέδρου τῆς Διεθνοῦς Οἰκονομικῆς ἐπιτροπῆς διὰ νὰ συμπληρώσῃ τὴν μελέτην του.

Ὁ κ. Νημάγιερ μετὰ τῆς κυρίας του συνοδευόμενος ὑπὸ τῆς κυρίας Μασῆ, τοῦ ὑφυπουργοῦ κ. Παπαδάτου, τοῦ γεν. διευθυντοῦ τοῦ Γεν. Λογιστηρίου, τοῦ Διευθυντοῦ τῆς Ἐργασίας τοῦ ὑπουργείου Ἐθνικῆς Οἰκονομίας, ἐξέβαμε χθὲς εἰς τὸ Σούνιον πρὸς ἐπίσκεψιν τῶν ἀρχαιοτήτων.

Τὸ ἀπόγευμα ἐγένετο ἐπίσημος δεξίωσις εἰς τὴν «Μεγάλην Βρεταννίαν» ἐκ μέρους τῆς Τραπέζης τῆς Ἑλλάδος, εἰς τὴν ὁποίαν παρέστησαν ἡ Κυβέρνησις, οἱ πλεῖστοι τῶν ἀρχηγῶν τῶν κομμάτων, οἱ διοικηταὶ τῶν Τραπεζῶν Ἑλλάδος καὶ Ἐθνικῆς καὶ ἄλλαι οἰκονομικαί, πολιτικαὶ καὶ τραπεζιτικαὶ προσωπικότητες.

Παρεκλήθημεν ὑπὸ τοῦ κ. Βενιζέλου νὰ δηλώσωμεν ὅτι αἱ χθεσιναὶ πληροφορίαι μας σχετικῶς μὲ τὰς προβλέψεις περὶ τοῦ πορίσματος τοῦ κ. Νημάγιερ ἐκ τῆς ἐρεύνης του δὲν προέρχονται ἐξ ἀναγνοώσεων ἀπὸ κυβερνητικὴν πηγήν.

Ὁ κ. Νημάγιερ, προσθέτει ἡ πρωθυπουργικὴ δήλωσις, εἰς οὐδέν᾽ ἀνεκοίνωσε τὰ συμπεράσματα εἰς τὰ ὁποῖα καταλήγει ἡ μελέτη του.

ΑΙ ΑΠΟΦΑΣΕΙΣ ΔΙΑ ΤΟ ΣΥΝΑΛΛΑΓΜΑ

Τὸν ὑπουργὸν τῶν Οἰκονομικῶν ἐπεσκέφθησαν χθὲς εἷς τὸν «Εὐαγγελισμόν» ὁ διοικητὴς καὶ ὁ ὑποδιοικητὴς τῆς Ἐθνικῆς Τραπέζης κ.κ. Δροσόπουλος καὶ Κορυζῆς καὶ παρέμειναν συνομιλοῦντες μετ' αὐτοῦ ἐπὶ μακρόν. Ὡς πληροφορούμεθα αἱ συνομιλίαι ἦσαν σχετικαὶ μὲ τὰς ἀποφάσεις αἱ ὁποῖαι ἐλήφθησαν χθὲς ἀναφορικῶς πρὸς τὴν κίνησιν τοῦ συναλλάγματος.

Αἱ ἀποφάσεις αὗται ἔχουν, ὡς γνωστόν, προσωρινὸν χαρακτῆρα, δεδομένου ὅτι ἡ συναλλαγματικὴ κατάστασις τῆς χώρας θὰ γίνῃ δυνατὸν νὰ ρυθμισθῇ μόνον μετὰ τὸ πέρας τοῦ ἔργου τοῦ κ. Νημάγιερ, ὅτε ἐπὶ τῇ βάσει τῶν ἀποτελεσμάτων, τὰ ὁποῖα θὰ προκύψουν ἐξ αὐτοῦ θὰ χαραχθῇ ἡ παγία συναλλαγματικὴ καὶ νομισματικὴ πολιτική, τὴν ὁποίαν θὰ ἀκολουθήσῃ ἡ Κυβέρνησις.

ΥΠΟ ΚΑΤΗΓΟΡΙΑΝ Ο ΔΙΕΥΘΥΝΤΗΣ ΣΑΝΑΤΟΡΙΟΥ ΤΗΣ ΘΕΣΣΑΛΟΝΙΚΗΣ

ΘΕΣ)ΝΙΚΗ, 21. (Τοῦ ἀνταποκριτοῦ μας).—Ἀπηγγέλθη σήμερον κατηγορία ἐπὶ παραβάσει καθήκοντος καὶ ἀπιστίᾳ ἐναντίον τοῦ διευθυντοῦ τοῦ Σανατορίου Θεσσαλονίκης Α. Θωμοπούλου καὶ τοῦ διαχειριστοῦ αὐτοῦ Π. Τσαγκάρη.

Συγκεκριμένως κατηγοροῦνται οὗτοι ὅτι ἐξεμεταλλεύοντο ποικιλοτρόπως τὴν θέσιν των εἰς βάρος τοῦ Ἱδρύματος καὶ ἐπίσης ὅτι διετήρουν ἐγγὺς τοῦ σανατορίου χοιροστάσιον, ἔτρεφον δὲ τοὺς χοίρους μὲ γάλα τοῦ σανατορίου.

Ο κ. ΠΑΠΑΝΑΣΤΑΣΙΟΥ ΠΑΡΑΜΕΝΕΙ ΠΑΝΤΟΤΕ ΕΙΣ ΤΗΝ ΑΝΤΙΠΟΛΙΤΕΥΣΙΝ

Ὁ ἀρχηγὸς τῆς Δημοκρατικῆς Ἑνώσεως κ. Παπαναστασίου, ἐρωτηθεὶς χθὲς σχετικῶς, ἐβεβαίωσεν ὅτι καμμία δὲν τοῦ ἐγένετο βολιδοσκόπησις ἐκ μέρους τῆς Κυβερνήσεως περὶ ἐκλογικῆς συμπράξεως.

«Ἄλλως τε ἡ «Δημοκρατικὴ Ἕνωσις», προσέθεσεν, οὐδόλως μετέβαλε τὴν θέσιν της, ἡ ὁποία εἶνε ἐν τῇ «Ἀντιπολιτεύσει».

ΤΟ ΓΕΩΡΓΙΚΟΝ ΕΠΙΜΕΛΗΤΗΡΙΟΝ ΘΕΣ)ΝΙΚΗΣ

ΘΕΣ)ΝΙΚΗ, 21. (Τοῦ ἀνταποκριτοῦ μας).—Γενομένων σήμερον ἀρχαιρεσιῶν εἰς τὸ Γεωργικὸν Ἐπιμελητήριον Μακεδονίας ἐπανεξελέγη ὡς πρόεδρος ὁ κ. Λασκαρίδης, ἀντιπρόεδροι οἱ κ.