Ιδρυτής: ΕΥΘΥΜΙΟΣ ΤΖΑΛΛΑΣ
Διευθυντής: ΕΛΕΥΘΕΡΙΟΣ ΤΖΑΛΛΑΣ

ΗΠΕΙΡΩΤΙΚΟΣ ΑΓΩΝ

ΚΑΘΗΜΕΡΙΝΗ ΕΦΗΜΕΡΙΔΑ ΤΗΣ ΗΠΕΙΡΟΥ

ΣΑΒΒΑΤΟ
17
ΙΟΥΛΙΟΥ 1982
ΤΙΜΗ ΦΥΛΛΟΥ ΔΡΧ. 8
Έτος 56. ΑΡ. ΦΥΛΛΟΥ 15171

Μεγάλες απώλειες καί από τίς δυό πλευρές

ΣΥΝΕΧΙΖΕΤΑΙ Ο ΠΟΛΕΜΟΣ ΣΤΟ ΝΟΤΙΟ ΙΡΑΚ

Τεχεράνη 16— Αναχαιτίσθηκε η «σφοδρή αντεπίθεση» τών Ιρακινών δυνάμεων από τούς Πέρσες, στό Νότιο μέτωπο, αναφέρεται σήμερα στό κοινό στρατιωτικό ανακοινωθέν στρατού καί επαναστατικών φρουρών, πού μετέδωσε ο ραδιοφωνικός σταθμός τής Τεχεράνης, λίγο μετά τό μεσημέρι σήμερα.

Οι περσικές δυνάμεις κατέστρεψαν 48 ιρακινά άρματα μάχης καί σκότωσαν ή τραυμάτισαν 600 Ιρακινούς στρατιώτες, αναφέρεται στό ανακοινωθέν.

Συνεχίζονται, ωστόσο, γιά τρίτη συνεχή ημέρα, οι μάχες στό Νότιο Ιράκ, ενώ η ιρακινή αεροπορία έπληξε στόχους βαθεία μέσα στό περσικό έδαφος, προκαλώντας μεγάλες απώλειες μεταξύ τών αμάχων.

Οπως μετέδωσε τό περσικό πρακτορείο ειδήσεων, ιρακινά αεριωθούμενα βομβάρδισαν, σήμερα τό πρωί, τήν πόλη Χαμαντάν, στά δυτικά τής χώρας, καί, σύμφωνα μέ τόν πρώτο απολογισμό,

30 έτομα σκοτώθηκαν καί άλλα 200 τραυματίσθηκαν, ενώ μετείχαν σέ πορεία προσκυνητών. Τά ιρακινά αεριωθούμενα «χτύπησαν», επίσης, καί τήν πόλη Εσλαμαμπάντ.

Ο ραδιοφωνικός σταθμός τής Τεχεράνης, στό δελτίο τών ειδήσεων τών 13.30 (ώρα Ελλάδας), μετέδωσε ότι, τίς μεταμεσονύκτιες ώρες σήμερα, οι μονάδες τής Βαγδάτης πραγματοποίησαν επίθεση στήν περιοχή Κάσρ—Ε — Σρίν, στά δυτικά τής Περσίας. Η επίθεση αυτή αναχαιτίσθηκε, πρόσθεσε ο περσικός ραδιοσταθμός.

ΛΕΥΚΩΣΙΑ 16— Οπως μεταδίδει τό «Γαλλικό πρακτορείο» από τήν Λευκωσία, ο Πέρσης υπουργός Εξωτερικών κ. Αλί Ακμπάρ Βελαγιάτι, δήλωσε σήμερα ότι η πτώση τού προέδρου τού Ιράκ, Σαντάμ Χουσεΐν δέν τέθηκε σάν όρος από τήν Περσία γιά τόν τερματισμό τής διαμάχης μεταξύ τών δύο χωρών.

Κατά τήν διάρκεια συνέντευξης Τύπου, στό περιθώριο τής συνόδου τού συντονιστικού γραφείου τών Αδεσμεύτων στή Λευκωσία, ο κ. Βελαγιάτι, επικεφαλής τής εκεί περσικής αντιπροσωπείας, δήλωσε ότι η έκκληση τής Τεχεράνης πρός τόν Ιρακινό λαό, νά ξεσηκωθεί εναντίον τού «φασιστικού καθεστώτος τού Σαντάμ», ήταν μία «απλή σύσταση γιά τό καλό τών Ιρακινών».

Στόχος τής περσικής επίθεσης στό Ιράκ είναι νά παρεμποδισθεί τό τελευταίο νά βομαβρδίσει περσικές πόλεις καί νά «ανακτήσουμε τά δικαιώματά μας, πού έχουν καταπατηθεί από τό Ιράκ», πρόσθεσε ο Πέρσης υπουργός, διευκρινίζοντας ότι η κυβέρνησή του απαιτεί αποζημίωση από τό Ιράκ, γιά τίς απώλειες πού προκάλεσε, τόσο σέ ανθρώπινο υλικό, όσο καί γιά τίς υλικές ζημίες.

Ο κ. Βελαγιάτι τόνισε, επίσης, ότι η Περσία παρέχει πολιτική, οικονομική καί στρατιωτική βοήθεια στούς Παλαιστίνιους μαχητές, πού πολιορκείται στή δυτική Βηρυτό από τίς ισραλινές δυνάμεις. Καί πρόσθεσε ότι οι περσικές δυνάμεις—τών οποίων τόν αριθμο δέν αποκάλυψε —που έχουν αποσταλεί στή Βηρυτό, αποτελούνται από εθελοντές.

Εκπαιδευτικό σεμινάριο

ΑΘΗΝΑΙ 16— Αρχίζει αύριο Δευτέρα στό Ηράκλειο Κρήτης τό νέο Εκπαιδευτικό Σεμινάριο, πού οργανωνεται από τό Κέντρο Μελέτης— Ερευνας καί Τεκμηρίωσης τής Γ.Σ.Ε.Ε. Τό σεμινάριο αυτό θά διαρκέσει 4 ημέρες καί θα παρακολουθήσουν τά μέλη τών διοικήσεων τών Εργατικών Κέντρων καί τών Εργατικών Σωματείων όλης τής Κρήτης.

Ο κ. Σημίτης στίς Βρυξέλλες

ΑΘΗΝΑΙ 16— Αναχωρεί γιά τίς Βρυξέλλες, ο υπουργός Γεωργίας κ. Κ. Σημίτης, γιά νά πάρει μέρος στό συμβούλιο υπουργών Γεωργίας τής ΕΟΚ, πού θά γίνει τή Δευτέρα καί τήν Τρίτη. Τήν Τετάρτη ο κ. Σημίτης θά μεταβεί γιά επίσημη επίσκεψη στη Δανία, μετά από πρόσκληση τού Δανού συναδέλφου του κ. Ουέστ.

Εξ άλλου, τή Δευτέρα αναχωρεί γιά τίς Βρυξέλλες ο υφυπουργός Γεωργίας κ. Π. Κατσαρός, γιά νά πάρει μέρος στό συμβούλιο υπουργών Αλιείας.

Στήν έκτακτη σύνοδό τους

ΟΙ ΑΔΕΣΜΕΥΤΟΙ ΖΗΤΟΥΝ ΝΑ ΛΥΘΕΙ Η ΠΟΛΙΟΡΚΙΑ ΣΤΗ Δ. ΒΗΡΥΤΟ

Τα αυτοκινητα που εγκαταλειπουν τη Δυτικη Βηρυτο ακολουθουν προσεκτικα το διαμορφωμενο «ζιγκ — ζαγκ» για να μην περασουν πανω από τις νάρκες που εχουν τοποθετησει οι πολιορκημενοι απ' τους Ισραηλινούς Παλαιστίνιοι.

Ο απεσταλμένος τής ΟΑΠ χαρακτήρισε καί πάλι τήν εισβολή «Γενοκτονία»

ΛΕΥΚΩΣΙΑ 16— Η έκτακτη σύνοδος τού Συντονιστικού Γραφείου τών αδεσμεύτων χωρών συνεχίζει τίς εργασίες της σήμερα, στή Λευκωσία, τόσο στήν ολομέλειά της, όσο καί στήν επιτροπή σύνταξης τού τελικού ανακοινωθέντος.

Σχέδιο αποφάσεως, πού θά υποβληθεί στήν έγκριση τών αντιπροσωπειών, απαιτεί από τό Ισραήλ τήν άρση τής πολιορκίας τής Δυτικής Βηρυτού.

Ζητάει, επίσης, από τό Συμβούλιο Ασφαλείας τών Ηνωμένων Εθνών νά συστήσει αμέσως μία προσωρινή δύναμη τών Ηνωμένων Εθνών, πού θά επωμισθεί τή διατήρηση τής ειρήνης στό Λίβανο καί τήν προστασία τών Παλαιστινίων καί τών Λιβανέζων, έγινε γνωστό από καλά πληροφορημένη πηγή.

Στό σχέδιο απόφασης ζητείται ακόμα, από τό Συμβούλιο Ασφαλείας νά επιβάλει κυρώσεις «σφαιρικού χαρακτήρα καί αναγκαστικές» στό Ισραήλ, εφ' όσον τό τελευταίο δέν θά εφαρμόσει τίς αποφάσεις τών Ηνωμένων Εθνών σχετικά μέ τήν Παλαιστίνη. Τέλος, προβλέπει τή σύσταση ειδικές ερευνητικής επιτροπής, πού θά αποσταλεί στή Βηρυτό.

Υποδεχόμενος σήμερα τούς επικεφαλής τών αντιπροσωπειών στή Λευκωσία, ο πρόεδρος τής Δημοκρατίας, κ. Κυπριανού, δήλωσε ότι οι αδέσμευτες χώρες οφείλουν νά πράξουν οτιδήποτε μπορούν, γιά νά σταματήσουν τήν ισραηλινή επίθεση, καί, έτσι, ν' αποφευχθεί η δημιουργία ενός σοβαρού προηγούμενου.

Υπενθυμίζεται ότι ο επικεφαλής τού πολιτικού τομέα τής «Οργάνωσης γιά τήν απελευθέρωση τής Παλαιστίνης» έφθασε στή Λευκωσία, χθές τό βράδυ.

Οι αντιπρόσωποι 45 χωρών άκουσαν τόν ειδικό απεσταλμένο τής «Οργάνωσης γιά τήν απελευθέρωση τής Παλαιστίνης», ν' αποκαλεί τήν ισραηλινή εισβολή στό Λίβανο «Γενοκτονία», στήν έκτακτη υπουργική σύνοδο τών αδεσμεύτων χωρών πού άρχισε χθές στή Λευκωσία.

Η σύνοδος αυτή συγκλήθηκε ύστερα από αίτηση τού ηγέτη τής «ΟΑΠ» Γιασέρ Αραφάτ, καί μέ πρωτοβουλία τής Κούβας, η οποία ζήτησε ν'α γίνει στήν Κύπρο, λόγω τής γειτονικής της θέσης μέ τό Λίβανο.

Ο ειδικός απεσταλμένος τής «ΟΑΠ», Αμπντελατίφ Αμπουχίλι, διάβασε μήνυμα τού Γιασέρ Αραφάτ, στό οποίο καταγγέλλεται η ισραηλινή εισβολή στό Λίβανο, σάν η χειρότερη πρίπτωση γενοκτονίας στήν ιστορία.

Ο Παλαιστίνιος απεσταλμένος τόνισε, ότι τό Ισραήλ διαπράττει στό Λίβανο εγκλήματα «χειρότερα από εκείνα τών Ναζί», καί ότι «φυλακίζει τούς ανθρώπους σέ στρατόπεδα συγκέντρωσης πιό απάνθρωπα από τό Αουσβιτς». Κατηγόρησε, επίσης, τό Ισραήλ ότι «φιμώνει» τό διεθνή Τύπο καί ότι αρνείται στόν πολιορκούμενο στή δυτική Βηρυτό παλαιστιναϊκό καί λιβανικό λαό τροφή, νερό, ηλεκτρισμό καί φάρμακα.

Εξ άλλου, ο Κύπριος υπουργός Εξωτερικών κ. Ν. Ρολλάνδης, ο οποίος προήδρευσε καί φάρμακα.

Εξ άλλου, ο Κύπριος υπουργός Εξωτερικών κ. Ν. Ρολλάνδης, ο οποίος προήδρευσε τής συνόδου, δήλωσε: «Εμάς, στην Κύπρο, μάς διακατέχει βαθειά καί ειλικρινής συναίσθηση τού αβάσταχτου πόνου τού λαού της Παλαιστίνης, διότι κατά πόλλούς τρόπους έχουμε υποστεί τίς ίδιες εμπειρίες καί έχουμε βρεθεί στήν ίδια δυσάρεστη κατάσταση». Ο κ. Ρολλλάνδης προφανώς αναφερόταν στήν τουρκική εισβολή καί κατάληψη τού βορείου τμήματος τής Κύπρου, πρίν οκτώ χρόνια.

Ας σημειωθεί ότι η σύνοδος αυτή είναι η μεγαλύτερη διεθνής συνάντηση πού πραγματοποιείται στήν Κύπρο καί ότι έχουν ληφθεί δρακόντεια μέτρα ασφαλείας γία τήν προστασία τών αντιπροσώπων από 45 χώρες.

Θά φιλοξενηθούν ομογενείς εκπαιδευτικοί

ΑΘΗΝΑ, 16.- Εκατόν τριάντα ομογενείς εκπαιδευτικοί θά φιλοξενηθούν, σε δύο ομάδες, στό Εθνικό Ίδρυμα Νεότητας καί στήν ορθόδοξη ακαδημία, στή Γωνία Χανίων, στά πλαίσια τού προγράμματος φιλοξενιών τού υπουργείου Παιδείας.

Το υπουργείο Παιδείας, μέ τήν, ευκαιριά τής παραμονής στή χώρα μας τών ομογενών εκπαιδευτικών, πού προέρχονται από τίς ΗΠΑ, τόν Καναδά καί χώρες τής Ευρώπης, τής Ασίας καί τής Αφρικής, προγραμμάτισε τή λειτουργία επιμορφωτικών σεμιναρίων.

Επιχειρεί η Κυβέρνηση

ΤΗΝ ΔΗΜΙΟΥΡΓΙΑ ΚΛΙΜΑΤΟΣ ΕΜΠΙΣΤΟΣΥΝΗΣ ΤΩΝ ΕΠΕΝΔΥΤΩΝ

ΑΘΗΝΑ, 16.- Η δημιουργια κλίματος εμπιστοσύνης τών επενδυτών καί η απλούστευση τών διαδικασιών μέ τήν περιστολή τής γραφειοκρατίας είναι τής άμεσης προτεραιότητας καθήκοντα πού ανατέθησαν στό νέο υφυπουργό Εθνικής Οικονομίας κ. Αντώνη Γεωργιάδη, στίς αρμοδιότητες τού οποίου περιλαμβάνονται οι δημόσιες επενδύσεις, οι ιδιωτικές επενδύσεις καί η περιφερειακή πολιτική.

Αυτά ανέφερε ο ίδιος στήν πρώτη επαφή του μέ τούς δημοσιογράφους. Η εντολή πού τού έχει δοθεί από τήν Κυβέρνηση είναι πρώτον νά δημιουργήσει στό υπουργείο ένα τέτοιο κλίμα ώστε όσοι έχουν πρόθση νά προχωρήσουν σέ επενδύσεις νά μήν αποθαρρύνονται καί δεύτερον νά εξυγιάνει τό κύκλωμα υποδομής τών επενδυτών πού αναμφισβήτητα είναι κακό.

Στά πλαίσιά αυτής τής εντολής ο κ. Υφυπουργός προχώρησε ήδη στήν λήψη ορισμένων πρώτων μέτρων. Ετσι:

1.- Αναδιαρθρώνεται η υπηρεσία ιδιωτικών επενδύσεων τού υπουργείου Εθνικής Οικονομίας καί η κατανομή της εφ' εξής θά είναι όχι χωροταξική (κατά περιφέρειες) αλλά κατά τομείς καί δραστηριότητες π.χ. βιομηχανία, βιοτεχνία, τουρισμός, γεωργοκτηνοτροφικά κ.λ.π. όπως είπε ο κ. Υφυπουργός η χωροταξική κατανομή τών υπηρεσιών δέν βοηθούσε στήν εξειδίκευση αφού οι ίδιοι υπάλληλοι εκαλούντο νά αποφαίνονται επί αιτήσεων γία ανόμοιες επενδύσεις.

2.- Εδόθη εντολή γιά τήν άμεση συγκρότηση τών υπολειπομένων 6 περιφερειακών γνωμοδοτικών επιτροπών. Πρόκειται συγκεκριμένα για τίς επιτροπές Ανατολικής Στερεάς καί Νήσων μέ έδρα τή Λαμία, Ανατολικής Μακεδονιας μέ έδρα τήν Καβάλα, Θεσσαλίας στήν Λάρισα, Ηπείρου στά Ιωάννινα, Θράκης στήν Κομοτηνή καί γιά τά νησιά τού Ανατολικού Αιγαίου μέ έδρα τήν Λέσβο.

Οπως είναι γνωστό, έχουν ήδη συσταθεί η Κεντρική Γνωμοδοτική Επιτροπή πού εδρεύει στήν Αθήνα καί οι περιφερειακές τής Πελοποννήσου στήν Πάτρα, τής Κεντρικής Μακεδονίας στή Θεσσαλονίκη καί τής Κρήτης στό Ηράκλειο. Μέ τήν προώθηση αυτή τής γεωγραφικής αποκεντρώσεως θά καταστεί δυνατή η ταχεία εξέταση τών αιτήσεων γιά επενδύσεις πού εκκρεμούν.

Ο κ. Γεωργιάδης υπενθύμισε ότι εκκρεμούν συνολικα 3.500 αιτήσεις γιά επενδύσεις ύψους 390 δισεκ. από τήν πραγματοποίηση τών οποίων θά δημιουργήσουν 124.000 θέσεις εργασίας. Από τίς αιτήσεις αυτές έχουν εγκριθεί μέ βάση τόν προηγούμενο νόμο 1116)81, 184 αιτήσεις συνολικού ύψους 27 δισεκ. δραχ. μέ κρατική επιχορήγηση 8,7 διεκατ. δραχ. καί θά επανεξετασθούν 146 αιτήσεις (πού είχαν εγκριθεί μέ τόν 1116)81 αλλα οι εγκριτικές αποφάσεις δέν είχαν δημοσιευθεί στήν εφημερίδα τής Κυβερνήσεως) ύψους 14,6 δισεκ. δραχ. μέ κρατική επιχορήγηση 4,3 δισεκ. δραχ.

3.- Θά αντικειμενικοποιηθεί η εξέταση τών αιτήσεων καί θά τηρηθεί απαρέγγλιτα η αρχή τής προτεραιότητας. Ο κάθε επενδύτης θά γνωρίζει τόν αριθμό προτεταιότητας του καί οι επιτροπές θά ανακοινώνουν επίσης τήν πορεία τών εργασιών τους ώστε νά υπάρχει αμοιβαίος έλεγχος. Εξαιρέσεις θά γίνονται μόνο μέ κριτήρια οικονομικά καί κοινωνικά καί μέ απόφαση τού υπουργού αιτιολογημένη.

4.- Αποφασίστηκε η ίδρυση στήν Κεντρική Υπηρεσία γραφείου υποδοχής, πληροφορήσεως καί εξυπηρετήσεως τών επενδυτών, τό οποίο θά έχει δύο τμήματα, ένα γιά τούς Ελληνες καί ένα γιά τούς ξένους.

5.- Προωθείται η μηχανογράφηση όλων τών αιτήσεων πού θά επιτρέπει τήν παρακολούθηση τής εξελίξεώς των.

ΔΙΚΑΖΟΝΤΑΙ ΜΑΘΗΤΕΣ

ΒΕΛΙΓΡΑΔΙ, 16.- Εφτά φοιτητές καί δύο μαθητές γυμνασίου δικάζονται από χτές στό Πέτς τού Κοσόβο, γιά τή σύσταση εχθρικής αντεπαναστατικής οργάνωσης μέ τήν επωνυμία «Παμβρασία» (ανεξαρτησία) από τό 1980, μέ σκοπό τήν μετατροπή τής αυτόνομης περιοχής τού Κοσόβο σέ ανεξάρτητη δημοκρατία.

Ο οργανωτής τής ομάδας (πού γινότανε κατά τό τριαδικό σύστημα) Μουχάμεντ Κελιμέντι, φυγοδικεί.

Κατά τό κατηγορητήριο, πέρα από τίς προπαγανδιστικές ενέργειες, η ομάδα είχε αποφασίσει νά αρχίσει επιθέσεις εναντίον τών οργάνων τής τάξεως, αλλά δέν πρόφθανε, γιατί εντοπίστηκε καί εξαρθρώθηκε.

Ο προγραμματισμός προμήθειας τού αργού πετρελαίου

ΑΘΗΝΑ, 2.- Η Κυβέρνηση προχωράει στήν ολοκλήρωση προγραμματισμού προμηθειών αργού πετρελαίου καί μελέτης σκοπιμότητας γία τίς επενδύσεις πού θα χρειαστούν στό διϋλιστήριο Ασπροπύργου γία τήν μείωση τού εισαγομένου αργού, μέ τό οποίο καλύπτονται σήμερα οι ανάγκες τής κατανάλωσης. Ταυτόχρονα δημιουργούνται πλεονάσματα μαζούτ τού οποίου η χρήση αναλογικά θά αυξομειώνεται, μελλοντικά, τόσο από τήν αντικατάσταση του μέ κάρβουνο, στήν τσιμεντοβιομηχανία, καθώς καί από τό πρόγραμμα τής Δ.Ε.Η. γιά υποκατάσταση τού μαζούτ μέ λιγνίτες καί υδροηλεκτυρικά.

Αυτά δήλωσε, μεταξύ άλλων, σήμερα ο υπουργός Βιομηχανίας καί Φυσικών Πόρων κ. Ευάγ. Κουλούμπης, αναφερόμενος στήν πολιτική πού πρόκειται νά εφαρμοστεί στό υπουργείο του.

Σύμφωνα μέ πληροφορίες στό νέο υπουργείο εντάσσονται τό εθνικό συμβούλιο ενεργείας καί τό συμβούλιο υδατίνων πόρων, πού μέχρι τώρα υπάγονταν στήν αρμοδιότητα τού καταργηθέντος υπουργείου Συντονισμού.

Έγινε γνωστό εξάλλου ότι μεταφέρονται στό υπουργείο Εθνικής Οικονομιας ο Ελληνικός Οργανισμός Μικρομεσαίων Μεταποιητικών Επιχειρήσεων (ΕΛΟΤ) πού ανήκαν στό παλαιό υπουργείο Βιομηχανίας.

Επίσης, σύμφωνα μέ πληροφορίες, δέν προβλέπεται καμμία μεταβολή στίς διοικήσεις τών οργανισμών πού εποπτεύονται από τό υπουργείο Ενεργειάς (ΔΕΗ, ΔΕΠ, ΙΓΜΕ κ.λ.π.).

Μέ τίς δηλώσεις του, ο κ. Κουλούμπης κατέστησε σαφές ότι:

- Τά βασικά θέματα Δ.Ε.Η. πού κατά προτεραιότητα ήδη αντιμετωπίζουμε είναι:

α) Ελλειματικό ισοζύγιο ηλεκτρικής ενέργειας.

β) Η επιτάχυνση προγραμμάτων ανάπτυξης λιγνιτορυχείων.

γ) Προώθηση προγραμμάτων ηπίων μορφών ενεργείας, μικρών, υδροηλεκτρικών έργων πολλαπλής ωφελιμότητας, επίσης δέ έργα μικτής παραγωγής ηλεκτρικής καί θερμικής ενέργειας, μέ βασικό στόχο τήν ταχύτερη δυνατή υποκατάσταση τού πετρελαίου.

Μία σαφής πολιτική πού έχει αρχίσει πάνω στούς φυσικούς πόρους αποτελεί η αξιοποίηση τών «μικρών λιγνιτορυχείων».

ΜΕ ΔΥΟ ΛΟΓΙΑ

ΑΘΗΝΑ, 16.- Μέ απόφαση τού υπουργού Κοιν. Ασφαλίσεων κ. Ελ. Βερυβάκη αυξάνονται αναδρομικά από 1)3)82, κατά 5.000 δραχ. οι συντάξεις τού Ταμείου Ασφαλίσεως Τυπογράφων καί μισθωτών γραφικών τεχνών.

Η αύξηση αυτή χορηγείται μόνο στούς συνταξιούχους τών οποίων τό ποσό τής καταβαλομένης από 1)1)82 συντάξεως ήταν μεγαλύτερο τού κατωτάτου ορίου συντάξεων τού ΙΚΑ πού ίσχυε τήν 1)1)82.

ΑΘΗΝΑΙ, 16.- Έληξε σήμερα η διήμερη συνάντηση πού είχε τό προεδρείο τής ΓΣΕΕ, μέ τούς εκπροσώπους τών συλλόγων τής Δυτικής Γερμανίας καί τής Σουηδίας. Στή συνάντηση αυτή πού έγινε μέ πρωτοβουλία τής ΓΣΣΕ, συζητήθηκαν τα προβλήματα τών μεταναστών πού ζούν στίς δύο χώρες, όπως τής κοινωνικής ασφάλισης, τής παιδείας, τών πολιτικών καί κοινωνικών δικαιωματων, καθώς καί τής παλινόστησης τών μεταναστών.

Τά πορίσματα τής συζήτησης, όπως δήλωσαν ο πρόεδρος καί ο Γεν. Γραμματέας τής ΓΣΕΕ κ.κ. Ο. Χατζηβασιλείου καί Γ. Ραφτόπουλος, θά τεθούν από τήν Συνομοσπονδία, μέ υπομνήματα στούς αρμοδίους υπουργούς Κοινωνικών Ασφαλίσεων, Παιδείας, Εργασίας καί Εξωτερικών.

ΒΕΛΙΓΡΑΔΙ 16— Οπως μετέδωσε τό «Τανγιούγκ» πλήρης συμφωνία επιτεύχθηκε στίς ελληνογιουγκοσλαβικές συνομιλίες πού έγιναν χθές εδώ στό Βελιγράδι, όσον αφορά τό περιεχόμενο της συνεργασίας καί αμοιβαίας βοήθειας μεταξύ τών τελωνειακών υπηρεσιών Ελλάδας καί Γιουγκοσλαβίας.

Η συμφωνία αυτή θά αποτελέσει τή νομική βάση γιά ευρύτερη προώθηση της συνεργασίας μεταξύ τών Τελωνειακών υπηρεσιών καί τουριστών στά ελληνογιουγκοσλαβικά σύνορα. Ταυτόχρονα θά συμβάλει στήν πάταξη της παράβασης Τελωνειακών καί άλλων κανόνων, πού ρυθμίζουν τίς εξαγωγές, εισαγωγές καί παραδόσεις προϊόντων.

Το σημειωματάριό μου

Ο ΑΓΑΠΗΤΟΣ Πέτρος Πασχάλης, μίλησε προχθές σ' ένα δημοσίευμά του γιά τήν εβραϊκή κινητή περιουσία καί μέ μεγάλη ευκολία κατηγόρησε τό ΕΑΜ ότι αυτό τήν... έστειλε στήν Αλβανία καί μάλιστα παίρνοντας καί μιά περικοπή από ένα «βιβλίο» τού μακαρίτη Σακκά είπε ότι από τίς πολλές κλεμένες μπογές όταν ανατράπηκε ένα αυτοκίνητο κοκκίνησε ο..... Δρίνος ποταμός. Βέβαια τά δύο παίρνει ο κ. Πασχάλης από τό βιβλίο τού μακαρίτη Σακκά σέν πιστεύω νά τά θεωρεί καί ο ίδιος σάν ιστορικά.... ντουκουμέντα. Γράφτηκαν στό Χάνι πού βρίσκονταν λίγο πιό κάτω από τό κατάστημα τών Αδελφών Δούμα στή οδό Ανεξαρτησίας καί αφού πρώτα ο αξέχαστος Γόρης τραβούσε μερικά τσίπουρα πού τόν κερνούσαν άλλοι.... καί έγραφε ό,τι ήθελε.

ΘΥΜΑΜΕ από πρώτο χέρι, όπως λένε, τί ακριβώς έγινε μέ τήν περιουσία τών Εβραίων. Πώς θά ρωτηθεί ο αγαπητός Πέτρος. Απλούστατα γιατί άκουσα πολλές φορές τό μακαρίτη τόν Θύμιο Τζάλλα, νά εκμυστερεύεται γι' αυτά στόν μακαρίτη, κι αυτόν, Χαράλαμπο Βάρφη. Ο μακαρίτης ο πατέρας μου ήταν τότε πρόεδρος τού Επαγγελματικού Επιμελητηρίου. Από τήν πρώτη λοιπόν γενική λεηλασία τής περιουσίας τών Εβραίων πού έκαμαν οι ίδιοι οι Γερμανοί καί πού κλέψανε κυρίως είδη αξίας καί χρυσαφικά, τήν δεύτερη μεγάλη επιδρομή τήν έκαμαν δυστυχώς οι ίδιοι οι Γιαννιώτες καί κυρίως εκείνοι πού θρίσκονταν μέσα ή δίπλα στίς εβραϊκές συνοικίες καί στά εβραϊκά καταστήματα.

ΜΕΤΑ όλα όσα είχανε απομείνει τά συγκέντρωσαν σέ αποθήκες. Από εκεί ξεκίνησε η δεύτερη... επιδρομή. Δυστυχώς πάλι από Γιαννιώτες καί από κατοίκους τών γύρω χωριών. Καί η επιδρομή αυτή γίνιτναν μέ σημειώματα πού εξέδιδαν οι Γερμανοί καί πού μ' αυτά στό χέρι οι... ενδιαφερόμενοι καί μαζί μέ ένα Γερμανό στρατιώτη πού δέν έρχονταν σάν τοποτηρητής, αλλά απλώς γιά νά τρομοκρατήσει, έπαιρναν γιά τίς... ανάγκες τους ότι τούς τραβούσε η ψυχή τους.

Ετσι.... μεταφέρθηκε από τίς αποθήκες αυτές ένα μεγάλο μέρος τής περιουσίας τών Εβραίων.

ΥΣΤΕΡΑ ήρθε η απελευθέρωση. Τά κλειδιά τών αποθηκών.... χρησιμοποιήθηκαν από τίς προσωρινές Ελληνικές Αρχές. Καί οι Αρχές αυτές ήταν οι εκπρόσωποι τού ΕΔΕΣ, οι δυνάμεις τού οποίου απελευθέρωσαν τήν πόλη. Τρίτη επιδρομή κατά τών αποθηκών καί ένα μεγάλο μέρος ή μάλλον τό μεγαλύτερο μέρος τής περιουσίας πού απέμεινε... εφτερούγησε πρός... άγνωστη κατεύθυνση.

ΚΑΙ ύστερα από τά γεγονότα τού Δεκεμβρίου καί όταν ο ΕΛΑΣ μπήκε στά Γιάννινα έγινε καί η τελευταία επιδρομή στίς αποθήκες πού σχεδόν άδειασαν. Τώρα τό ερώτημα είναι τί απέμεινε από τίς τόσες επιδρομές γιά τούς τελευταίους. Είναι εύκολο νά καταλάβει κανείς. Ψιχουλα πού δέν έφυγαν γιά τήν Αλβανία όπως θέλει ο μακαρίτης ο Σακκάς, αλλά πού έμειναν στά Γιάννινα. Τό μεγαλύτερο μέρος εκείνων πού ρίμαζαν τήν εβραϊκή περιουσία ο μακαρίτης Θυμιος Τζάλλας τούς γνώριζε, αλλά ποτέ δέν είπε ποιοί είναι.

Ελεγε μόνον ότι «αν ανοίξω τό στόμα μου πολλοί... έντιμοι συμπολίτες μας θά πρέπει νά κοκκινίσουν».

ΕΛΕΥΘΕΡΙΟΣ

ΣΥΝΕΧΙΖΕΤΑΙ Η ΣΥΖΗΤΗΣΗ ΤΟΥ ΔΗΜΟΤΙΚΟΥ ΚΩΔΙΚΑ

ΑΘΗΝΑΙ 16— Ο νέος δημοτικός κώδικας θά καταρτισθεί από διακομματική επιτροπή, στήν οποία θά μετέχουν καί εκπρόσωποι τών λαϊκών τάξεων.

Τά πιό πάνω δήλωσε ο υπουργός Εσωτερικών κ. Γ. Γεννηματάς, κατά τή διάρκεια τής χθεσινής συζητήσεως στή Βουλή, πάνω στά άρθρα τού νομοσχεδίου περί Δήμων καί Κοινοτήτων, η ψήφιση τού οποίου θά ολοκληρωθεί τήν προσεχή Τρίτη. (Μέχρι τώρα ψηφίστηκαν 50 επί συνόλου 63).

Οπως αναφέρεται στή σχετική τρομολογία πού κατέθεσε ο κ. Υπουργός:

«Τά μέλη τής παραπάνω επιτροπής ορίζονται μέ απόφαση τού υπουργού Εσωτερικών από μέλη τής κοινοβουλευτικής επιτροπής αρμοδιότητας υπουργείου Εσωτερικών, αντιπροσώπους τών πολιτικών κομμάτων πού εκπροσωπούνται στή Βουλή καί στό ευρωπαϊκό κοινοβούλιο, εφόσον καί στίς δύο περιπτώσεις πρόκειται γιά κόμματα ή ομάδες πού συμμετείχαν τόσο στήν προηγούμενη Βουλή όσο καί στή Βουλή πού προήλθε από τίς εκλογές τής 18ης Οκτωβρίου 1981, από εκπροσώπους τής κεντρικής ένωσης Δήμων καί Κοινοτήτων τής Ελλάδας, Επιμελητηρίων, Δικηγορικών καί Επιστημονικών Συλλόγων, Καθηγητές ή Υφηγητές Ανωτάτων Σχολών, εκπροσώπους τού υπουργείου Χωροταξίας Οικισμού καί Περιβάλλοντος, υπαλλήλους τού υπουργείου Εσωτερικών, υπαλλήλους τού υπουργείου Εθνικής Οικονομίας, ειδικούς επιστήμονες σέ θέματα Τοπικής Αυτοδιοίκησης καί Δημοτικούς καί Κοινοτικούς υπαλλήλους. Τά παραπάνω μέλη υποδεικνύονται αντίστοιχα από τόν πρόεδρο τής κοινοβουλευτικής επιτροπής, τούς αρχηγούς τών πολιτικών κομμάτων, τό διοικητικό συμβούλιο τής Κεντρικής Ένωσης Δήμων καί Κοινοτήτων τής Ελλάδος κλπ, κλπ.».

Εν τώ μεταξύ, στό άρθρο 18 τού συζητουμένου νομοσχεδίου, περιελήφθησαν οι εξής νέοι παράγραφοι, σέ αντικατάσταση αντιστοίχων τού νόμου 1065)1980:

* Στούς Δημάρχους, Αντιδημάρχους, προεδρους Κοινοτήτων καί στά μέλη τών Δημοτικών καί Κοινοτικών Συμβουλίων επιβάλλονται οι πειθαρχικές ποινές τής αργίας καί τής εκπτώσεως, σύμφωνα μέ τίς ειδικές διατάξεις τού παρόντα κώδικα. Η πειθαρχική ποινή τού πρόστιμου, πού μπορούσε νά επιβάλει ο Νομάρχης καταργείται.

* Ο πρόεδρος καλεί επίσης τό συμβούλιο, οποτε τό ζητήσει τό ένα τρίτο τουλάχιστον τού συνολικού αριθμού τών μελών του μέ γραπτή αίτηση, στήν οποία αναφέρονται τά θέματα πού θά συζητηθούν. Αν ο πρόεδρος δέν καλέσει τό συμβούλιο σέ έξι μέρες τό αργότερο μετά τήν υποβολή τής αιτήσεως, τό συμβούλιο συνέρχεται, μέ πρόσκληση τών μελών πού υπέβαλαν την αίτηση, σύμφωνα μέ τίς διατάξεις τής παραγράφου 2 καί αποφασίζει γιά τά θέματα πού περιλαμβάνει η αίτηση. Αν ο πρόεδρος παραλείψει αδικαιολόγητα δύο συνεχείς φορές νά συγκαλέσει τό συμβούλιο, μπορεί νά τεθεί σέ αργία καί, σέ περίπτωση υποτροπής, νά τιμωρηθεί μέ τήν ποινή τής έκπτωσης από τό προεδρικό αξίωμα».

* Αν ένας σύμβουλος απουσιάσει αδικαιολόγητα από τρεις συνεχείς συνεδριάσεις τού κοινοτικού συμβουλίου, μπορεί νά τεθεί σέ αργία καί, σέ περίπτωση υποτροπής, μπορεί μέ τήν ποινή τής έκπτωσης».

* Εκείνος πού τιμωρείται έχει δικαίωμα νά ασκήσει προσφυγή στόν υπουργό Εσωτερικών, κατά τών αποφάσεων πού επιβάλλουν οποιαδήποτε πειθαρχική ποινή, μέσα σέ προθεσμία δέκα ημερών, αφότου η απόφασή του κοινοποιήθηκε. Ο υπουργός μπορεί είτε ν' απορρίψει τήν προσφυγή είτε νά τή δεχτεί καί νά εξαφανίσει ή νά μειώσει τήν ποινή ή νά μεταβάλει επειεκέστερα τήν ποινή πού έχει επιβληθεί».

ΗΜΕΡΟΛΟΓΙΟ

ΣΑΒΒΑΤΟΝ
Αν. 5.16' – Δ. 19.46'
Σελήνη 26 ημέρ.
17
ΙΟΥΛΙΟΥ

ΘΕΑΜΑΤΑ

Σινεμά:

ΓΡΑΝΑΔΑ:
-2 φρελλού, τρελλοί ιεραπόστολοι–(κωμωδία).

ΣΙΝΕ ΜΙΝΤΑ
-Το άγριο κράτος«. (δραμ. περιπ.).

ΟΡΦΕΥΣ:
-Η εκδίκησις του Σαντόκαν». (περιπ.).
-Το χρυσό αγόρι των κατασκόπων». (περιπ.).

ΠΑΛΑΔΙΟΝ:
–Ιπτάμενοι Τρινιτάν» (κωμωδία).

ΤΙΤΑΝΙΑ:
-Μπάμπαρα η γυναίκα της ηδονής». (ρεαλιστικόν).

ΦΑΡΜΑΚΕΙΑ ΔΙΑΝΥΚΤΕΡΕΥΟΝΤΑ
Α. Γρεγόρη Τσιριγώτη 13 Τηλ. 31.434
ΔΗΜΙΕΡΕΥΕΙ:
Παταρλίκα Ν. Ζέρβα 37 Τηλ. 35.304

Επείγοντα Τηλέφωνα

Γεν. Νοσοκομείο	26.292
	33.461
Λιθόνυφάρα:	33.445
	26.496
Χαιρετ. Δράσης:	100
Πυροσβεστική:	199
Ι.Κ.Α.	26.342
Ταξιμός Κατάρας	(0656) 41.216
ΟΒΕΛΠΑ	104
ΕΛΠΑ	20.695

Για τους τα ξιδώτες

ΠΡΑΚΤΟΡΕΙΑ ΚΤΕΛ

Αθηνών	26.286
Θεσσαλίας	26.213
Ηγουμενίτσας	26.213
Ορεσβίης	25.014
Πατρών	25.014

Τράπεζες

Αγροτική	26.210
Γενική	22.304
Εθνική	28.291
Ελλάδος	26.243
Εμπορική	27.005
ΕΤΒΑ	27.757
Νοικοκ. Λαϊκή	25.304
Κρήτης	29.146
Κτηματική	26.434
Ρίζεσης	21.031
	—
Ταξί	
Στρατολογίας	28.888
28ης Οκτωβρίου	27.777
Κεντρικής Πλατείας	25.651
Δυοδώνης	26.785
Τζαμί Καλούτα	26.111
Πρακτ. Αθηνών	22.200
Άνω Πλατείας	27.111
Ιαχόρομείου	23.000
Αδεξιοφ	22.222
Χατζή Πελεφέν	20.553
Α.Τ.Ε	28.444
Γιαλί Καφενέ	26.235
Πλατ. Πάγης(β)	31.111
Πεζόμετρο	21.111
Νεάπολ. Ζέρβα	31.000

«ΗΠΕΙΡΩΤΙΚΟΣ ΑΓΩΝ»
ΗΜΕΡΗΣΙΑ ΕΦΗΜΕΡΙΣ
Ιδρυθείσα: Ποντέπτη 17α
ΙΩΑΝΝΙΝΑ

Ιδρυτής
ΕΥΘΥΜΙΟΣ ΤΖΑΛΛΑΣ
Διευθυντής - Διευθυντής
ΕΛΕΥΘΕΡΙΟΣ ΤΖΑΛΛΑΣ

Τηλέφωνα:
Συντάξεως: 61.455
Διαχειρίσεως: 26.300
Γραφείου Υπουργείου Ελευθέρας Τζάλλας: 25.771

ΣΥΝΔΡΟΜΕΣ:
Δήμων, Κοινοτήτων, Τραπεζών Νομ. Προσώπων
Δημ. Δικαίου, Οργανισμών:
Ετήσια 2.400
Εξάμηνη: 1.200

ΒΕΛΤΙΩΜΕΝΗ ΧΕΙΡΟΥΡΓΙΚΗ ΜΕ ΛΑΙΗΖΕΡ

ΛΟΝΔΙΝΟ.- Το λαίηζερ είναι πηγή που εκπέμπει δέσμες από πολύ καθαρές ακτίνες φωτός. Οι δέσμες μπορούν να είναι λεπτότατες και πολύ συγκεντρωμένες, τόσο ώστε να ανάγνου διά της θερμότητας απέχ στό σημείο ακριβώς πού θέλουμε. Εκτός τών άλλων περιπτώσεων ίσως απαλτείται καταστροφή με μεγάλη ακρίβεια στόχευσης, τό λαίηζερ χρησιμοποιείται και σέ πάσχουσες περοχές τού ανθρώπινου σώματος. Τό λαίηζερ έχει συσιαστικά γίνει ένα εργαλείο μεγάλης ακρίβειας γιά τούς χειρουργούς. Γιά παράδειγμα μπορεί νά χρησιμοποιηθεί σέ λεπτότατες εγχειρήσεις ματιών. Τό λαίηζερ μπορεί ακόμη νά χρησιμοποιηθεί και στό εσωτερικό τού σώματος, γιατί η λεπτή καί ευθεία ακτίνα του μπορεί νά σκολιοθήσει καμπύλη οδό μέσα από πρισματική συνθετική ίνα που εισέρχεται από τις φυσικές διόδους τού σώματος. Γιά παράδειγμα ένα πρισματικό καλώδιο επιτρέπει στό χειρούργο νά θλέπει μέσα από τό ενδοκοιλό του τή θέση και νά κατευθύνει την ισχυρή δέσμη λαίηζερ στό δυδεκαδακτυλικό έλκος ή κάποιο άλλο πάσχον σημείο τού ανωτέρου γαστροεντερικού σωλήνα. Η τεχνολογία τής χρήσεως ασφαλώς δέν είναι καθόλου απλή. Ε-

ΣΥΝΕΔΡΙΟ ΜΟΥΣΙΚΗΣ ΕΚΠΑΙΔΕΥΣΗΣ ΣΤΗ ΒΡΕΤΤΑΝΙΑ

ΛΟΝΔΙΝΟ.- Η Βρεττανία θά φιλοξενήσει αυτή τήν φορά τό Συνέδριο της Διεύνους Ένωσης Μουσικής Παιδείας, που γίνεται κάθε δυο χρόνια. Φέτος θά γίνει στό Μπριστόλ, στην νοτιοδυτική Αγγλία, από 21-28 Ιουλίου και αναμένεται νά προσελκύσει 5.000 άτομα από 73 χώρες. Η Ένωση Μουσικής Παιδείας συιστήθηκε το 1953 από την ΟΥΝΕΣΚΟ, ενώ ένα διεθνές Συμβουλευτικό Συμμά γιά τή Μουσική καί στό Συνέδριο συμμετέχουν πάντοτε εξέχοντες φυσιογνωμίες της μουσικής. Ο κ. Ρόθ Σμίθ πρόεδρος της οργανωτικής επιτροπής, δήλωσε ότι οι θασιλικές εγκυρότες, που συγκεντρώνουν πάντοτε την προσοχή, είναι φέτος πάνω σε πέντε θέματα. Η παραδοση και η αλλαγή στην κοινωνία, στη μουσική, στη γενική μουσική εκπαίδευση και στην επαγγελματική μουσική. Μετά-

ΛΑΣΤΙΧΑ ΜΕ Η ΧΩΡΙΣ ΣΑΜΠΡΕΛΛΕΣ ;

Το ερώτημα απασχολεί κάθε αυτοκινητιστή γιατί ωφορά πτι ,σφαλείς του. Παρα τή διαδοχή των αεροστεγών ελαστικών, πολλοί συνεχίζουν νά προτιμούν λαστιχα με αεροθλάμου γιά λόγους ασφαλείας.

Οι πωλήσεις σαμπρελών της ΟΔΟΔΕΥΣΗ, η μεγαλύτερη σε ποιλά εκατομμύρια επωλών. Σύμφωνα με μελέτες ομών, του Διεθνούς Τεχνήματος «Κλαπάρε» καί χρειάζεται επ τόπου αλλαγή.

Η ΒΟΥΛΓΑΡΙΚΗ ΠΡΟΘΕΣΗ ΠΟΥ ΛΕΙΤΟΥΡΓΕΙ ΜΕ ΡΕΥΜΑ

Στό εργοστάσιο παραγωγής βενζίνη χαμήλης ένταστης στό χωριό Μπάνια παράχθηκαν πειραματικά μοτέλα τών πρώτων βουλγάρικων προθέσεων που διευθύνονται με ρεύμα, Τό τεχνίτο χέρι που κατασκευάστηκε από τό ινστιτούτο μηχανικής καί βιομηχανικής πληταιζέι πολλές τις δαστάσεις τών κινήσεων τού ανώρρου. Ένα τό ιδιαίτερο μα πού παράγεται εξ ολοκλήρου με βουλγάρικο υλικό, πράγμα που θά μειοσει σημαντικά τό κόστος καί θά ανοιξει τό πηράδι μα αναζήτησης εργοστασίου - παραγωγού-θέ νεο τρόπο ξεκι λώθει η μηχανική της θιοδεικτυνσης της ηλεκτρικής. Μπορεί ν αλλάξει τις παραμέτρες της τη ατηγιή τών ενεργειών. Γιά πρωτη φορά στην παγκοσμια πρακτική λειτουργεί πρόθεση με 186 θαθμούς ελευθέρους, τέσσερες από τους οποίους είναι γιά τόν αντίχειρα. Αυτο σημαινει οτι τό χέρι δέν ειναι μηχανισμος, που πιάνει τά αντικείμενα μο τό δεικτυ, ενω τανκλαι, σπω αυτό γίνεται μέ τις πωρινές προθέσεις. Η βουλγαρικη πρόθεση πλησιάζει παρα πολύ ώς τις, κατα τη δυνατόν διαστάσεις τής κινησης τών δακτυλων καί τους τά φανάρια της τροχαίας αλλαζουν αυτόματα στό πράσινο χρωμα, ετσι ο οχηματα πλησιασουν σε ορισμένο απόστα. Ετσι διευκολύνεται κατά πολύ η κινηση τους καί φυσικά επιταχύνεται ανάλογα καί ο χρόνος της διαδρομής.

Ιατρική

ΕΠΙΣΤΗΜΗ ΓΙΑ ΜΑΚΡΟΖΩΙΑ

ΣΟΦΙΑ.- Ο υφηγητής Πάθελ Ντόμπρεφ είναι διδάκτορας τών αθλητικών επιστημών. Μέ τό υπόρ αρολείτα από τά μικρά του χρόνια. Στήν αρχή μέ τή γυμναστική καί σέ ηλικία δέκαξ, γράφει νά τό σπόρ άρσης βαρών. Μετά από αυτό ο ίδιος καταγίνεται μέ την προπόνηση καί μέ επιστημονική δουλιά στο τομέα τού βαρειά αθλητισμού. Εξέδωσε 10 θιθλία σχετικά μέ τά προθλήματα τού αθλητισμου καί τη συνέχεση τής ικανότητας γιά δουλιά του ανθρώπου μέσω τών δυναμικών επιφορτίσεων μέ ασκήσεις. Στό θέμα αυτό αφιέρωσε καί περίπου 450 άρθρα. Σέ εκτρόσωπο του Πρακτορείου «Σόφια-πρέσ» ο υφηγητής Πάθελ Ντρόμπρεφ απάντησε σε ορισμένες ερωτήσεις του:

- Σύντροφε υφηγητή, Εσείς εργάζεστε στόν τομέα τής μοιθεντολογίας; - επιστήμη που έχει σάν καθήκον τήν παράταση τής ψιότης, τής ικανότητας γιά δουλιά καί τής δημιουργικής μακροζωίας του ανθρώπου. Ποιά είναι τά αποτελέσματάσας;

Είναι γνωστό ότι μέ μείωση τής μυικής δύναμης είναι ο θασικός δείκτης, χαρακηριστικός γιά τή γεροντική ηλικία. Γιά νά δοκιμάζεται ο μυικός τόνος, τό νευρικό σύστημα και οι ανώτερες λειτουργίες του εγκεφάλου από πτοροφή πρέπει ν αυξηθεί ανανικά η μυική δύναμη καί η καλύτερη γιά εργασία όλων τών οργάνων.

Το 1960-1961 μέ πρωτοθουλία του καθηγητή διδάκτορα Ντραγκοίρ Πατέεφ (1909-1971) αντεπιτέλλον μέλος της Βουλγαρικής Εταιρείας Επιστημών καί επί πολλά χρόνια πρύτανης τού Ανωτάτου Ινστιτούτου Φυσικής Αγωγής καί Δημητρόφ» της Σόφιας, οργανώθηκαν έρευνες σχετικά μέ την επίδραση τών δυναμικών ασκήσεων με επιφόρτιση του οργανισμου τών ανθρων μέσης και προχωρημένης ηλικίας (58-70 χρόνων). Οι επιτυχίες ήταν εμφανέστερες. Επαναλάθαμε την προσπάθεια τό 1964-1967 καί τά αποτελέσματα μάς εδωσαν ακομη μεγαλύτερα κοιμοφέρα. Η τρίτη προσπάθεια έγινε τό 1975-1977 καί εδειξε ότι η μέθοδος πρέπει νά εφαρμοστεί μαζικά καί τολμητά.

Τώρα ασχολούμε μέ 100 άνδρες (ηλικίας από 60 μέχρι 87 χρόνων), οι οποίοι εισηχθήκαν σε διάφορες ασθένειες χρόνιες. Η ασκηση τής αναπνοής μας βοηθάει νά ξεφορτωθούμε τόν πόνο μέ μικρή ή καθόλου χρήση φαρμάκων. Ανάθημα Επιστημών καί επί πολλά χρόνια πρύτανης του Ανωτάτου Ινστιτούτου Φυσικής Αγωγής καί Δημητρόφ» της Σόφιας, οργανώθηκαν έρευνες σχετικά μέ την επίδραση τών δυναμικών ασκήσεων με επιφόρτιση του οργανισμου τών ανθρων μέσης και προχωρημένης ηλικίας (58-70 χρόνων). Οι επιτυχίες ήταν εμφανέστερες. Επαναλάθαμε την προσπάθεια τό 1964-1967 καί τά αποτελέσματα μάς εδωσαν ακομη μεγαλύτερα κοιμοφέρα. Η τρίτη προσπάθεια έγινε τό 1975-1977 καί εδειξε ότι η μέθοδος πρέπει νά εφαρμοστεί μαζικά καί τολμητά.

Τώρα ασχολούμε μέ 100 άνδρες (ηλικίας από 60 μέχρι 87 χρόνων), οι οποίοι εισηχθήκαν σε διάφορες ασθένειες χρόνιες. Η ασκηση τής αναπνοής μας βοηθάει νά ξεφορτωθούμε τόν πόνο μέ μικρή ή καθόλου χρήση φαρμάκων.

Μήπως δέν ειναι επικίνδυνες γιά το αγγειοκαρδιακό σύστημα οι μεγάλες σωματικές επιβαρύνσεις γιά την ηλικία αυτή.

- Από την κατάσταση τής καρδιας εξαρτιούνται οι λειτουργίες τού νευρικού συστήματος καί τών μυών. Γι αυτό στις προπονησεις δίνω μεγάλη «δοση» στοχοπροσυλομένων ασκησεων γιά την κραταιωση του αγγειακου συστηματος.

Έχει επεξεργαστεί ειδική μεθοδολογία. Οι εξετάσεις δείχνουν ότι η ασκησις αυτος ασκων ευρηγετικη τονωτικη δραστηριοτητα. Παρατηρεται θελτιωμενη φυσιολογική καί πνευματική δυναμική, χαρακτηριστική γιά την νεανική ηλικία. Τά καλύτερα αποτελέσματα σημειώθηκαν στο θιλιαρ Αγγελοφ, ένας από τους πλικιωμενους στην παγκοσμια πρακτική λειτουργεί προθεση με 186 θαθμούς ελευθέρους, τέσσερες από τους οποίους ειναι γιά τόν αντίχειρα. Αυτό σημαινει οτι τό χέρι δέν ειναι μηχανισμος, που πιάνει τά αντικειμενα μο τό δεικτυ, ενω τανκλαι, σπω αυτό γίνεται μέ τις πωρινές προθέσεις. Η βουλγαρικη πρόθεση πλησιάζει παρα πολύ ώς τις, κατα τη δυνατόν διαστάσεις τής κινησης τών δακτυλων καί τους τά φανάρια της τροχαίας αλλαζουν αυτόματα στό πράσινο χρωμα, ετσι οχηματα πλησιασουν σε ορισμένο απόστα. Ετσι διευκολύνεται κατά πολύ η κινηση τους καί φυσικά επιταχύνεται ανάλογα καί ο χρόνος της διαδρομής.

Ιατρικη

ΕΠΙΣΤΗΜΗ ΓΙΑ ΜΑΚΡΟΖΩΙΑ

Ύστερα από δύο χρόνια τακτικών ασκήσεων αισθανόμουν πολύ καλά. Η υπέρταση καλυτέρεψε αισθητά, καθώς καί ο πολυός.

Ποιοί είναι γενικά οι δείκτες εκείνων που προπονούνται σέ σχέση μ' αυτό;

Η υπέρταση εκείνων ποί επί δύο χρόνια προπονούνται μειώθηκε κατά μέσον όρο από 17,7/9 σε 12,6/83. Ο παλμός σε ηρεμη κατάσταση μειωθηκε κατά μέσον όρο μέ τρεις χτύπους τό λεπτό. Η συχνότητα τού σφυγμού αντιστοιχεί σε σπανιοτατα νέανα δρασταριου καί ρυθμούς σφυγμός σπύ στήν ανώτερη επιβάρυνση φτάνει τούς 196 χτύπους τό λεπτό). Αν παρθεί υπ' όψει η ηλικία τών εξεταζόμενων ανθρώπων, οι καθορισμένες αξίες και η δύναμιή τής συχνότητας τού σφυγμού μπορεί νά κριθούν σάν μία πολύ καλή αντίδραση τής μέγιστης προσπάθειας. Αυτό δείχνει ότι οι δυναμικές ασκήσεις πλεονεκτούν σημαντικές αξίες καί η δύναμιή τής συχνότητας τού σφυγμού μπορεί νά κριθούν σάν μία πολύ καλή αντίδραση τής μέγιστης προσπάθειας. Αυτό δείχνει ότι οι δυναμικές ασκήσεις πλεονεκτούν σημαντικές αξίες καί η δύναμιή τής συχνότητας τού σφυγμού μπορεί νά κριθούν σάν μία πολύ καλή αντίδραση τής μέγιστης προσπάθειας. Αυτό δείχνει ότι οι δυναμικές ασκήσεις πρός τό αγγειακό σύστημα καί αποτελούν παράγοντα γιά τήν κραταίωση τής μειοκαρδίας καί τήν ανοδο τού δυναμικού λειτουργίας τού αγγειακοκαρδιακού συστήματος σάν σύνολο.

- Ποιά επίδραση έχουν οι ασκήσεις αυτές στό νευρικό σύστημα;

- Οι εξετάσεις δείχνουν ότι οι ασκησεις αυτές ασκουν ευεργετική τονωτική δραστηριότητα. Παρατηρεται θελτιωμένη φυσιολογική καί πνευματική δυναμική, χαρακτηριστική γιά την νεανική ηλικία. Τά καλύτερα αποτελέσματα σημειώθηκαν στο θιλιαρ Αγγελοφ, ένας από τους πλικιωμενους στην παγκοσμια πρακτική λειτουργεί προθεση μέ 186 θαθμούς ελευθέρους. Τέσσερες από τους οποίους ειναι γιά τόν αντίχειρα. Αυτό σημαινει οτι τό χέρι δέν ειναι μηχανισμος, που πιάνει τά αντικειμενα μο τό δεικτυ, ενω τανκλαι, σπω αυτό γίνεται μέ τις πωρινές προθέσεις. Η βουλγαρικη πρόθεση πλησιάζει παρα πολύ ώς τις, κατα τη δυνατόν διαστάσεις τής κινησης τών δακτυλων καί τους τά φανάρια της τροχαίας αλλαζουν αυτόματα στό πράσινο χρωμα, ετσι οχηματα πλησιασουν σε ορισμένο απόστα. Ετσι διευκολύνεται κατά πολύ η κινηση τους καί φυσικά επιταχύνεται ανάλογα καί ο χρόνος της διαδρομής.

Ομως λάθεψα πολύ».

- Η εκτίμηση τών αποτελεσμάτων από τή δουλειά σας ειναι υψηλή, οι εξετάσεις καθορίζονται σάν προτεραιότε, πείραμα «δουλγαριση ιατρέντα» γιά τήν εξοβαιση τής υγείας, τής κραταιωσης τής δύναμης καί ικανότητας γιά δουλιά καί γιά μία εργάσ παραγωγική καί δημιουργική μακροζωΐα. Ποιό ειναι τό μέλλον;

Ειμαστε μπροσά στό κατώφλι τής θυελλώδους ανάπτυξης τής ιουθεντολογίας. Τά προθλήματα αυτής της συγκριτικά νέας δραστηριας συνδέονται στενά μέ τίς επιτεύξεις τής θιολογίας, ιατρικής καί των κοινωνικών επιστημών, όμως σημαντικό ρόλο εδω θά παιξουν οι ασκήσεις, συνδυασμένες μέ τή ορθολογιστική διατροφή καί το προγραμμα της ζωής.

Η ΒΟΥΛΓΑΡΙΚΗ ΠΡΟΘΕΣΗ ΠΟΥ ΛΕΙΤΟΥΡΓΕΙ ΜΕ ΡΕΥΜΑ

Στό εργοστάσιο παραγωγής βενζίνη χαμήλης ένταστης στό χωριό Μπάνια παράχθηκαν πειραματικά μοτέλα τών πρώτων βουλγάρικων προθέσεων που διευθύνονται με ρεύμα, Το τεχνίτο χέρι που κατασκευάστηκε από τό ινστιτούτο μηχανικής καί βιομηχανικής πληταιζέι πολλές τις δαστάσεις τών κινήσεων τού ανώρρου. Ένα τό ιδιαίτερο μα πού παράγεται εξ ολοκλήρου με βουλγάρικο υλικό, πράγμα που θά μειοσει σημαντικά τό κόστος καί θά ανοιξει τό πηράδι μα αναζήτησης εργοστασίου - παραγωγού-θέ νεο τρόπο ξεκι λώθει η μηχανική της θιοδεικτυνσης της ηλεκτρικής. Μπορεί ν αλλάξει τις παραμέτρες της τη ατηγιή τών ενεργειών. Γιά πρωτη φορά στην παγκοσμια πρακτική λειτουργεί προθεση μέ 186 θαθμούς ελευθέρους, τέσσερες από τους οποίους ειναι γιά τόν αντίχειρα. Αυτό σημαινει οτι τό χέρι δέν ειναι μηχανισμος, που πιάνει τά αντικειμενα μο τό δεικτυ, ενω τανκλαι, σπω αυτό γίνεται μέ τις πωρινές προθέσεις. Η βουλγαρικη πρόθεση πλησιάζει παρα πολύ ώς τις, κατα τη δυνατόν διαστάσεις τής κινησης τών δακτυλων καί τους τά φανάρια της τροχαίας αλλαζουν αυτόματα στό πράσινο χρωμα, ετσι οχηματα πλησιασουν σε ορισμένο απόστα. Ετσι διευκολύνεται κατά πολύ η κινηση τους καί φυσικά επιταχύνεται ανάλογα καί ο χρόνος της διαδρομής.

Η ΒΕΛΤΙΩΣΗ ΤΩΝ ΒΟΣΚΟΤΟΠΩΝ

Προσέγγιση τού προθλήματος προστασίας, διοικησης, διαχειρισης και θελτιωσης των βοσκοτοπων απο νομικη αποψη

Ένα σοθαρό αντικειτηρο στήν οικονομική ανάπτεξη τών λεκεών καί ορεινών θοσκοτόπων εκτάσεων είναι το πρόθλημα τού ιδιοκτησιού τους καθεστώτος. Το πρόθλημα αυτό εμφανίζεται σε ιστορικα κάθε φορά ·ιου μα τέτοια εκταση θά ο ιοκτήσει τήν δυνατότητα αξιο ποίησης τών παραγωγικών της θιόμεων· δηλαδή ειαν γιά οικονομικούς λόγους ε ιχερείται νά γίνει αλλαγή στή χρήση της, σε συνάρτηση με τή φύση της, ειναι δυνατό η εκταση αυτη νά ειναι θ ν δεν ειναι δοσική.

Κυριολεκτικά, όλοι ιότε θυμοματι· σι η εκτιση αυτη ειναι δικι τους. Τό κρίσιμο, η κοινοτικο, ο γεωγρεστινόγραφος ιοι σπω ιπρε ιιθανόν νά δόσκει μόνο αυτη τήν εκτιση καί με ιοθιλεί τούς άλλους νά δόσκει, κα ιιοιος ·ρωην κατίοκος τού χωριού· ιοί θρίκεται σήμερα στην Αθήνα ή στη Θεσσαλονίκη καί θάχει ·ξθάψει· κα ιοια διαθήκη ή κα ιοιο συμβόλαιο κ.λ.π.

Ετσι αρχίζει μιά διένεξη, ενδιαδικαστικός γαγνας ·ιού θά κερδιστεί τέσσερα μέτρα σχιο χρόνια καί μηρόκες φορες θά ·ιρόσει τη δεκαετία καί ·ιού ζχει σάν ο ·ιοτέλεσμα ο ·ιατάλη χρόνου καί ·ιαραγωγικόν δυναμεων γιά τη χώρα. Αγνοω καί ιαλαι ·ιοίρες καί ·ιοιτε ιαλίτες καί μείωση ·ιου κόρους της ·ιαλιτείας.

Το ·ιρόθλημα θέθαια δέν θά ιι·ιρχε, εαν ο ·ιρχε στή χώρα μας κ·ιιρωτόνομος δικαιοσυνης ·ιρμες μέχρι τώρα καμμία ·ιροιο·ιιθεια δέν ζχει ·ιροχωρήσει, ·ιχι τόσο α ιό ελληνικη τεχνικώ· ·ιοιθόδεν χωρίς ·ιαρ ·ιαρ ·ιαρ

Ο κ. Κυπριανού ζήτησε

ΕΝΟΤΗΤΑ ΣΤΟΥ ΚΟΛΠΟΥΣ ΤΩΝ ΑΔΕΣΜΕΥΤΩΝ

ΛΕΥΚΩΣΙΑ, 16.- Ο Πρόεδρος τής Δημοκρατίας κ. Σπύρος Κυπριανού έκαμε έκκληση γιά ενότητα στούς κόλπους τών αδεσμεύτων, τονίζοντας ότι χωρίς ενότητα ο αδέσμευτος κόσμος δέν μπορεί νά επιτύχει τίποτε.

Προσφωνώντας σήμερα τούς συνέδρους τής έκτακτης διάσκεψης του συντονιστικού γραφείου τών αδεσμεύτων τούς οποίους δέχθηκε στό προεδρικό μέγαρο, ο κ. Κυπριανού τόνισε ότι η ενότητα μπορεί νά διασφαλιστεί άν ο αδέσμευτος κόσμος παραμείνει προσηλωμένος όχι μονο θεωρητικά αλλά και πρακτικά στίς αρχές στίς οποίες υποστηρίζει.

Ο κ. Κυπριανού κάλεσε επίσης τό κίνημα τών αδεσμεύτων νά κάμει ότι μπορεί γιά νά θέσει τέρμα στην ανοχή πού επιδεικνύεται έναντι τής ισραηλινής επιδρομής στό Λίβανο τήν οποία χαρακτήρισε καί σάν επιδρομή κατά τής Συρίας.

Ο κ. Κυπριανού έκαμε αναφορά καί στό Κυπριακό λέγοντας ότι «γιά οκτώ χρόνια τώρα υπάρχει μία σοβαρή κατάσταση στήν Κύπρο λόγω επιδρομής αλλά δέν μπορούμε νά κλείσουμε τά μάτια ή νά παραμείνουμε αδιάφοροι μπροστά στά δεινά άλλων λαών πού αγωνίζονται γιά τίς ίδιες αρχές καί τά ίδια δικαιώματα».

Απαντώντας στόν πρόεδρο Κυπριανού έκ μέρους τών αντιπροσώπων ο υπουργός Εσωτερικών τής Κούβας κ. Μαλμιέρκα είπε ότι σκοπός τής διασκέψεως είναι νά συμβάλει στήν αποτροπή τής ολοκληρώσεως τής βάρβαρης καί εγκληματικής επιδρομής τού Ισραήλ εναντίον τών λαών τού Λιβάνου καί τής Παλαιστίνης.

Ο κ. Καλμιέρκα επανέλαβε επίσης τήν πλήρη υποστήριξη καί αλληλεγγύη τών αδεσμεύτων πρός τό Λαό καί τήν Κυβέρνηση τής Δημοκρατίας τής Κύπρου καί πρός τήν ανεξαρτησία, κυριαρχία, εδαφική ακεραιότητα, ενότητα καί τό αδέσμευτό τού νησιού.

«Εκφράζουμε τή βαθειά ανησυχία μας-είπε -διότι ένα μεγάλο τμήμα τού εδάφους τής Κύπρου εξακολουθεί νά βρίσκεται κάτω από ξένη κατοχή καί απαιτούμε τήν άμεση αποχώρηση όλων τών κατοχικών στρατευμάτων σάν αναγκαία προϋπόθεση γιά λύση τού Κυπριακού προβλήματος».

Συνεχίστηκαν εξάλλου σήμερα τό πρωί οι εργασίες τής έκτακτης υπουργικής διασκέψεως τού συντονιστικού γραφείου τών αδεσμεύτων για τό παλαιστινιακό.

Παράλληλα η πολιτική επιτροπή συνέχισε τήν επεξεργασία τού τελικού ανακοινωθέντος επί τών εργασιών τής Διασκέψεως.

Λεπτομερής έλεγχος σέ εμπορικά καταστήματα

ΑΘΗΝΑ 16.- Λεπτομερή έλεγχο σέ όλα τά εμπορικά καταστήματα τής χώρας θά πραγματοποιήσουν οι αρμόδιες αστυνομικές καί αγορανομικές αρχές κατόπιν σχετικής εντολής τού υπουργού Εμπορίου κ. Γεωργίου Μωραΐτη πρός τούς Νομάρχες.

Ο έλεγχος θά γίνει μέ την ευκαιρίατών εκπτώσεων τής περιόδου 1η έως 20η Αυγούστου καί θά αφορά τήν επισήμανση τών ήδη υπαρχουσών τιμών πώλησης τών εμπορευμάτων, ώστε να διαπιστωθεί, άν οι αναγραφόμενες εκπτώσεις γιά κάθε είδος είναι ουσιαστικές καί όχι εικονικές γιά τήν δημιουργία εντυπώσεων.

Μέ την ίδια απόφαση ο υπουργός υπενθυμίζει ότι οι έμποροι υποχρεούνται νά αναρτούν πινακίδες σέ ευδιάκριτο θέση καί στίς βιτρίνες τών καταστημάτων τους γιά τήν σωστή ενημέρωση τού καταναλωτικού κοινού, τόσο γιά τίς ισχύουσες τιμές, πρίν από τήν περίοδο τών εκπτώσεων, όσο καί γιά τίς παρεχόμενες εκπτώσεις.

Στό μεταξύ, σέ ανακοίνωσή τους, οι εμπορικοί σύλλογοι Αθήνας καί Πειραιά αναφέρουν ότι πολλά καταστήματα, μέ διάφορα τεχνάσματα, προσπαθούν νά δημιουργήσουν την εντύπωση ότι δήθεν παρέχουν από τώρα εκπτώσεις στίς τιμές τών ειδών τους.

Οι σύλλογοι συνιστούν στό αγοραστικό κοινό νά μή παρασυρθεί από τίς παραπλανητικές αυτές αναγγελίες καί νά αναμείνει τήν κανονική έναρξη τής περιόδου τών εκπτώσεων από 2 Αυγούστου, γιά νά πραγματοποιήσει τίς αγορές του κάτω από συνθήκες πραγματικών εκπτώσεων καί δυνατότητας σύγκρισης ποιοτήτων καί τιμών.

ΣΥΖΗΤΗΣΑΝ ΤΗΝ ΚΑΤΑΣΤΑΣΗ ΣΤΗ Μ. ΑΝΑΤΟΛΗ

ΚΑΙΡΟ, 16.- Σέ σύσκεψή τους, οι πρόεδροι τής Αιγύπτου καί τού Σουδάν, κ.κ. Χοσνί Πουμπαρακ καί Γκλαφάρ Νουμειρύ, μελέτησαν τίς εξελίξεις στή Μέση Ανατολή καί τό Κέρας τής Αφρικής καί συμφώνησαν γιά μέτρα μέ στόχο τή διατήρηση τής ασφάλειας στήν περιοχή, όπως μετέδωσε τό επίσημο πρακτορείο ειδήσεων «ΜΕΝΑ».

Οι δύο ηγέτες, χθές συζήτησαν τό Λιβανικό, τόν πόλεμο Ιράκ καί Περσίας καί τή διένεξη μεταξύ Σομαλίας καί Αιθιοπίας, λέγει τό πρακτορείο καί προσθέτει.

«Συμφώνησαν σε μία κοινή στάση καί γία συγκεκριμένα μέτρα, πού θά διατηρήσουν τή στρατηγική ασφάλεια τής περιοχής καί θά διθασφαλίσουν τά ζωτικά συμφέροντα τού Αραβικού Έθνους».

ΠΡΟΣΦΟΡΑ

Εάν έχετε λίγα χρήματα καί θέλετε καινούργιο αυτοκίνητο ελάτε νά σάς δώσουμε ένα νέο ΟΠΕΛ ΚΑΝΤΕΤ 1000Sή 1200Sμέ 4 ή 5 πόρτες ετοιμοπαράδοτο καί νά τό εξωφλήσετε σέ 24 ΔΟΣΕΙΣ

ΝΙΚΟΣ ΒΑΣΔΕΚΗΣ

Αποκλειστικός αντιπρόσωπος
ΓΕΩΡΓΙΟΥ Β 29 Ζ
ΤΗΛ 28236-32888
ΓΙΑΝΝΕΝΑ

ΜΑΙΕΥΤΗΡΙΟΝ «ΜΗΤΕΡΑ»
ΔΗΜΗΤΡΙΟΥ Γ. ΜΠΑΛΤΟΓΙΑΝΝΗ
ΠΑΥΛΟΥ Δ. ΜΠΑΛΤΟΓΙΑΝΝΗ

ΤΜΗΜΑΤΑ: ΜΑΙΕΥΤΙΚΟΝ
ΓΥΝΑΙΚΟΛΟΓΙΚΟΝ
ΗΧΟΓΡΑΜΜΑΤΟΣ
ΕΝΤΑΤΙΚΗΣ
ΠΑΡΑΚΟΛΟΥΘΗΣΕΩΣ
ΕΜΒΡΥΟΥ ΠΡΟΩΡΩΝ
ΔΩΔΩΝΗΣ 44 ΙΩΑΝΝΙΝΑ
ΤΗΛ. ΚΕΝΤΡΟ: 26.672 - 26.938

Αγριο φονικό και ληστεία 75χρονης

Την εκτέλεσαν δεμένη

Δέν υπάρχει κανένα στοιχείο γιά τήν διελεύκανση τού φόνου

ΑΘΗΝΑΙ 16— Ασφυξία, τήν οποία προκάλεσε η φίμωση μέ τόν λευκοπλάστη, ήταν η αιτία τού θανάτου τής πλούσιας Αθηναίας Φρύνης Παναγιώτου, 74 ετών. Η δολοφονία τής καί η ληστεία στό διαμέρισμά της στόν 4ο όροφο τής πολυκατοικίας τής Λεωφόρου Αμαλιας 4, διαιπράχθηκε σύμφωνα μέ τά όσα στοιχεία έχουν προκύψει μέχρι τώρα, μεταξύ 5.30 καί 7.30 τό απόγευμα τής Τετάρτης. Ο δράστης ή οι δράστες παραμένουν άγνωστοι. Καί όχι μόνον αυτό. Η προανάκριση δέν έχει κανένα απολύως στοιχείο γιά νά ξεκινήσει την διαλεύκανση τής υπόθεσης.

Ο ιατροδικαστής Αθηνών κ. Μπενάρδης ενήργησε σήμερα νεκροτομή στό πτώμα τής Παναγιώτου. Διαπιστώθηκε απ' αυτήν ότι ο θάνατός της επηλθε από ασφυξία τήν οποία προκάλεσε η φίμωσή της μ ε τόν λευκοπλάστη.

Ο ιατροδικαστής διαπίστωσε επίσης τραύματα στό πρόσωπο καί στό κεφάλι, όχι όμως θανατηφόρα Κατά τόν ιατροδικαστή, η Παναγιώτου κτυπήθηκε από τούς ληστές γιά νά εξουδετερωθεί η αντίστασή της. Στήν συνέχεια, οι δράστες έδεσαν μέ σχοινί χειροπόδαρα την άτυχη γυναίκα καί τήν εγκατέλειψαν στό δάπεδο τής κουζίνας. Ο θάνατός της επήλθε λίγη ώρα μετά τήν φίμωσή της καί δέν αποκλείεται ο δράστης ή οι δράστες νά βρίσκονταν ακόμη στό διαμέρισμα καί νά τό ερευνούσαν, τήν στιγμη πού η Παναγιώτου ξεψύχησε.

Παρά τήν επισταμένη έρευνα πού ενήργησαν οι αστυνομικοί, δέν κατέστη δυνατό νά εξακριβωθεί ακόμη αν εκλάπησαν από τό διαμέρισμα τού θύματος χρήματα, κοσμήματα κλπ. Σύμφωνα μέ την κατέθεση τού γιού τού θύματος, ιατρού Παρ. Παναγιώτου, η μητέρα τού είχε ένα ακριβό δακτυλίδη τό οποίο δέν βρέθηκε στό διαμέρισμα. Την ώρα πού δολοφονήθηκε όμως, φορούσε ένα ρολόι από λευκόχρυσο, τό οποίο βρέθηκε στό χέρι της. Στό διαμέρισμα τής Παναγιώτου βρέθηκαν επίσης διάφορες κοσμήματα—απομιμήσεις όμως καί όχι πραγματικά.

Στήν προανάκριση κατετέθη εποίσης ότι ο γιός τού θύματος δέν είχε καμία σχέση μέ την περιουσία τής μητέρας του, εξ αφορμής ενός γεγονότος τό οποίο συνέβη λίγο μετά τόν θάνατο τού πατέρα του, τό 1961.

Τότε, ένας θείος του παρατήρησε ότι ο πατέρας τού δέν είχε φροντίσει νά εξασφαλίσει μέ την περιουσία πού διέθετε την μητέρα του. Ο ιατρός Π. Παναγιώτου εθίγη τότε από την παρατήρηση αυτή καί επισκέφθηκε στό Λονδίνο ένα δικηγόρο στόν οποίο έκαμε δήλωση παραιτήσεώς του από την περιουσία τού Πατέρα του, υπέρ τής μητέρας του. Εκτοτε τα εισοδήματα από την περιουσία εισέπραττε η Φρύνη Παναγιώτου. Ο ιατρός Παναγιώτου, χειρούργος-καθηγητής σε Πανεπιστήμιο τής Ιρλανδίας, ήλθε στην Ελλάδα πρίν από δύο χρόνια καί εγκαταστάθηκε μέ την οικογενειά του—την γυναίκα καί τά τρία παιδιά του—σέ δικό του σπίτι στην Εκάλη. Εβλεπε συχνά την μητέρα του καί επειδή διαπίστωσε ότι τό μεγαλύτερο μέρος από τά νοίκια πού εισέπραττε από την κτηματική της περιουσια στην Αθηνα, μεταβιβαζόταν στήν Εφορεία, προσπαθούσε νά πείσει την μητέρα τού νά πουλήσει την περιουσία της καί νά τοποθετήσει τά χρήματα της στήν Τράπεζα, οπότε θά είχε μεγαλύτερο οικονομικό όφελος από τούς αφορολόγητους τόκους. Συγκεκριμένα όμως κατετέθη, από ένα διαμέρισμα τής Λεωφόρου Βασ. Σοφίας, από ένα σπίτι στό Ψυχικό καί από τόν όροφο τού οικήματος όπου στεγάζονται τά γραφεία Βαρδινογιάννη, η Παναγιώτου εισέπραττε 130.000 δραχ. τον μήνα, από τίς οποίες πλήρωνε στήν Εφορία τίς 80.000 δραχ. η Παναγιώτου εισέπραττε μόνο τα ενοίκια τού εστιατορίου τής οδού Λυκουργου, τα οποία διέθεσε γιά τίς άμεσες αναγκες της. Τά χρήματα από τά άλλα ενοίκια εισέπραττον τρίτοι καί τά κατέθεταν στήν Τράπεζα.

Προ ημερών, μάλιστα, ο γιός της κατέθεσε γιά λογαριασμό της στην Τράπεζα 900.000 δραχ. από ενοίκια.

Οι αστυνομικοί πού διενεργούν τίς ανακρίσεις πιστεύουν ότι ο δολοφόνος ή οι δολοφόνοι, ήταν αγνωστοι στήν Παναγιώτου, κάποιο θετικό μέσο χρησιμοποιησαν καί εισήλθαν στό διαμέρισμα, ησαν βέβαιοι ότι θά εύρισκαν σ' αυτό χρήματα καί κοσμήματα καί ότι δέν είχαν πρόθεση νά την σκοτώσουν. Ο δράστης ή οι δράστες εδρασαν μεταξύ 5.30 έως 7.30 τό απόγευμα τής Τετάρτης. Τούτο συμπεραίνεται καί από την κατάσταση στήν οποία βρισκόταν τό πτώά καί τό γεγονός ότι η τηλεόραση ήταν αναμμένη αλλά τά φώτα σβηστά, γεγονός πού σημαίνει ότι οι δράστες εισήλθαν στό διαμέρισμα καί έφυγαν όταν ήταν ακόμη μέρα. Δέν αποκλείεται, οι δολοφόνοι νά διαπίστωσαν τόν θάνατο τής Παναγιώτου πρίν ολοκληρώσουν τήν ερευνα στό διαμέρισμα καί νά τό εγκαταλείψουν θορυθημένοι.

Στήν ανάκριση επίσης κατετέθη ότι η Παναγιώτου δέν έβγαινε από τό διαμέρισμά της παρά μόνο κάθε Τρίτη καί Παρασκευή απόγευμα μέ οδηγό τόν Λεων. Μπάλφα, στόν οποίο γιά κάθε έξοδο έδινε 1.000 δραχ. τέλος κατετέθη ότι λίγο καιρό μετά την εγκατάστασή της στήν Ελλάδα από την Ταγκανίκα, όπου ο σύζυγός της Κων. Παναγιώτου είχε φυτείες, καί τό θύμα νοίκιασε θυρίδα σέ μία Τράπεζα, όπου έβαλε τά κοσμήματά της, χρήματα καί πολύτιμα αντικείμενα.

Λίγο καιρό αργότερα υπέβαλε μήνυση στήν Τράπεζα γιά κλοπή τού περιεχομένου τής θυρίδας.

ΟΠως γίνεται σαφές όλα τά αθωτέρω στοιχεία πού εξακρίβωσε η προανάκριση, κάθε άλλο παρά είναι δυνατόν νά βοηθήσουν στήν διαλεύκανση τής υπόθεσης.

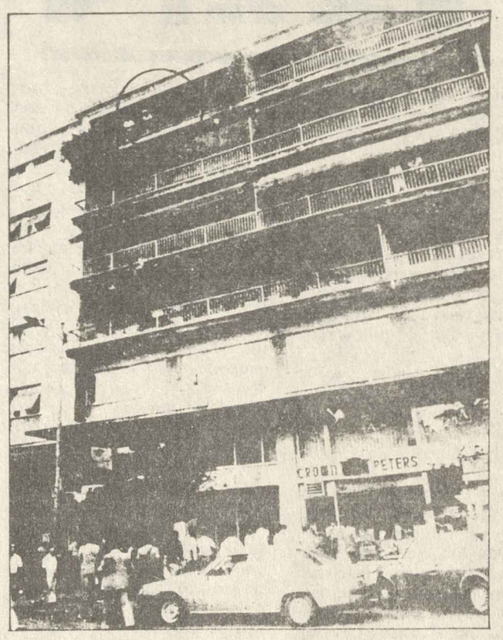

Σε κύκλο το σπίτι του θύματος.

ΟΙ ΕΠΑΦΕΣ ΤΟΥ ΚΟΥΕΓΙΑΡ ΣΤΟ ΒΕΛΙΓΡΑΔΙ

ΒΕΛΙΓΡΑΔΙ, 16.- Στίς επαφές καί συνομιλίες τού Γενικού Γραμματέα τού ΟΗΕ κ. Χαβιέ ντέ Κουεγιάρ μέ τούς Γιουγκοσλάβους επισήμους (πρόεδρο Στάμπολιτσ, πρωθυπουργό κυρία Πλάνιτσ καί υπουργό Εξωτερικών κ. Μρυάσωφ) εξετάστηκε η διεθνής κατάσταση, η κρίση στή Μέση Ανατολή, ο αφοπλισμός καί η διεθνής οικονομική κατάσταση.

Από γιουγκοσλαβικής πλευράς τέθηκε θέμα έναρξης διεθνών διαπραγματεύσεων για οικονομικά ζητήματα συνεργασίας, σάν μία διαδικασία πού θά οδηγούσε στήν καθιέρωση ενός νέου καί πιό δίκαιου παγκοσμίου οικονομικού συστήματος.

τέθηκε επίσης, θέμα ενίσχυσης τού ρόλου καί τής αποτελεσματικότητας τού ρόλου τών Ηνωμένων Εθνών στή λύση τών μεγάλων διεθνών προβλημάτων.

Μηνύματα για την επέτειο της τραγωδίας της Κύπρου

Μηνύματα για τη χτεσινή όγδοη επέτειο του πραξικοπήματος στην Κύπρο και της τουρκικής εισβολής:

● Το ΚΚΕ εσωτ. απηύθυνε θερμό χαιρετισμό αλληλεγγύης στους Κυπρίους και τόνισε ότι η λύση του Κυπριακού στηρίζεται σε δύο προϋποθέσεις: Στην αξιοποίηση των διεθνών οργανισμών και στην συσιαστική ενότητα και στην Κύπρο και στην Ελλάδα.

● Η ΓΣΕΕ ζήτησε τη συμπαράσταση της κοινής γνώμης για να τερματιστεί η τουρκική κατοχή, να λυθεί το πρόβλημα των προσφύγων και να κατοχυρωθεί η Κύπρος ως χώρα ανεξάρτητη, αδέσμευτη και ενιαία.

● Η Χριστιανική Δημοκρατία τόνισε την «αδάμαστη θέληση του απανταχού της γης Ελληνισμού» να συμπαρασταθεί στους Κυπρίους».

ΑΝΤΙ ΜΝΗΜΟΣΥΝΟΥ

Οι αδελφοί Δημητρίου Παπούλια αντί τού ετήσιου μνημοσύνου τής μητέρας των

ΘΩΜΑΙΔΑΣ
ΔΗΜ. ΠΑΠΟΥΛΙΑ

κατέθεσαν στό λογαριασμό τής Εθνικής Τράπεζας τό ποσόν τών 10.000 δραχμών, γιά νά ενισχύσουν τόν αγώνα τής Οργάνωσης γιά την Απελευθέρωση τής Παλαιστίνης.

Μικραί ΑΓΓΕΛΙΑΙ

ΕΝΟΙΚΙΑΖΕΤΑΙ γκαρσονιέρα. Πληροφοριαι τηλ. 20-541.

ΠΛΕΙΣΤΗΡΙΑΣΜΟΣ

Περίληψις τού υπ' αριθ. 56)82 Αου Επαναληπτικού Προγράμματός αγκαστικού πλειστηριασμού κινητών.

Ο παρά τώ Πρωτοδικείω Ιωαννίνων Δικαστικός Επιμελητής Κυριάκος Δ. Οικονόμου κάτοικος Ιωαννίνων δηλοποιώ ότι την 25ην τού μηνός Ιουλίου 1982 έτους ημέραν Κυριακήν καί κατά τήν ωρα 10—12 μεσ. εν Ιωαννίνοις καί εν τώ συνήθει τόπω πλειστηριασμών τής πόλεως τών Ιωαννίνων καφενείο «Οασις» ιδιοκτησίας τού Δήμου Ιωαννιτών ενώπιον τού Συμβολαιογράφου Ιωάννου Λεντζαρη ή τού νομίμου αναπληρωτού του εκτίθεται εις δημόσιον αναγκαστικόν πλειστηριασμόν τό διά τής υπ' αριθ. 25)81 εκθέσεώς μου αναγκαστικής κατασχέσεως κινητών κατασχεθέν αυτοκίνητον τού οφειλέτου Κων)νου Μιχ. Καχριμάνη κατοίκου Ιωαννίνων τή επιμπεύσει τής εν Αθήναις εδρευούσης Α.Ε. υπό τήν επωνυμίαν «ΕΘΝΙΚΗ ΤΡΑΠΕΖΑ ΤΗΣ ΕΛΛΑΔΟΣ Α.Ε.» νομίμως εκπροσωπουμένης ήτοι έν αυτοκίνητον μάρκας FOX ΜΕΒΕΑ μεταχειισμένον καί εν καλεί καταστάσει μέ αριθμό κυκλοφορίας ΙΒ 3042, μέ αριθμό πλαισίου 10Α—01536, μέ αριθμό κινητήρος ΟΑ)85)1050036 χρώματος πορτοκαλί βενζινοκίνητον εν κινήσει. Ο πλειστηριαμός γενήσεται ίνα πληρωθεί η επισπεύδουσα δυνάμει τής υπ' αριθ. 630)81 Διαταγής πληρωμής τού Μονομελούς Πρωτοδικείου Ιωαννίνων δραχ. 57.000 πλέον τόκων καί εξόδων εκτελέσεως αφαιρουμένους από αυτά δραχ. 40.000 τάς οποίας επλήρωσεν.

Τιμήν ίνα χρησιμεύσει ως πρώτη προσφορά κατά τόν πλειστηριαμόν ορίζω τό 1/2 τής γενομένης εκτιμήσεως ήτοι δραχ. 150.000.

Η κατακύρωσις γενήσεται εις τόν προσφέροντα την μεγαλυτέραν τιμήν αφού προηγουμένως τρεις φοράς γίνει πρόσκλησις πρός πλειοδοσίαν. Εκαστος πλειοδότης υποχρεούται νά καταβάλη εις τόν επί τού πλειστηριασμού υπάλληλον ανάλογον εγγύησιν, άλλως αποκλείεται της πλειοδοσίας.

Ο υπερθεματιστής υποχρεούται νά καταβάλη εις τόν επί τού πλειστηριασμού υπάλληλον τό πλειστηρίασμα εις μετρητά άμα τή κατακυρώσει.

Εάν ο υπερθεματιστής δέν καταβάλη τό πλειστηρίασμα, γενήσεται αναπλειστηριασμός εις βάρος του κατά τόν Νόμον καί επί ταις εκ τού νόμου ευθύναις τής μή καταβολής τού εκπλειστηριάσματος. Τά κηρύκεια δικαιώματα ως καί τά δικαιώματα τού Συμβολαιογράφου βαρύνουν τόν τελευταίον υπερθεματιστήν.

Παρακαλούνται όθεν οι βουλόμενοι νά γίνουν αγορασταί όπως προσέλθουν κατά τήν ως άνω ημέραν καί ώραν καί ενώπιον τού ως άνω Συμβολαιογράφου καί πλειοδοτήσουν.

Εγένετο καί εξεδόθη η παρούσα εν Ιωαννίνοις καί εν τώ επί τής οδού Κουγκίου αριθ. 12 γραφείω που σήμερον τήν 7ην τού μηνός Ιανουαρίου 1982 έτους καί υπεγράφη υπ' εμού πρός βεβαίωση.

Ο Δηλοποιών
Δικαστικός Επιμελητής
ΚΥΡΙΑΚΟΣ Δ. ΟΙΚΟΝΟΜΟΥ

ΤΑ ΑΙΤΗΜΑΤΑ ΤΗΣ Γ.Σ.Ε.Ε.

ΑΘΗΝΑ, 16.- Πραγματοποιήθηκε σήμερα η δεύτερη συνάντηση τού προεδρείου τής Γ.Σ.Ε.Ε. μέ τόν υπουργό Εργασίας κ. Ε. Γιαννόπουλο, στόν οποίο δόθηκε αναλυτικό υπόμνημα μέ τά αιτήματα τής εργατοϋπαλληλικής τάξης.

Η Γ.Σ.Ε.Ε., μεταξύ άλλων, ζητεί:

- Τήν εφαρμογή τού προσφάτου νόμου αντί 330.
- Τήν επαναπρόσληψη τών απολυθέντων καί τήν υποχρεωτική αναγνώριση τών σωματείων στούς τόπους εργασίας.
- Τήν επέκταση τού νόμου 2112 καί στούς εργάτες.
- Τήν καθιέρωση τής πενθήμερης εβδομαδιαίας εργασιάς καί στόν ιδιωτικό τομέα.
- Τήν μείωση τών ωρών εβδομαδιαίας απασχόλησης από 41 σέ 40 ώρες καί σταδιακά σέ 36 ώρες καί
- Τή χορήγηση όλων τών στεγαστικών δανείων πού έχουν εγκριθεί, μέ παράλληλη υποβολή νέων αιτήσεων από δικαιούχους υπαλλήλους.

ΣΥΖΗΤΗΘΗΚΑΝ ΠΡΟΒΛΗΜΑΤΑ ΜΕΤΑΝΑΣΤΩΝ

ΑΘΗΝΑΙ, 16.- Εθνικός έπαινος οφείλεται σέ όσους πήραν την πρωτοβουλία γιά τή σύγκληση συνεδρίου Δωδεκανησίων τής διασποράς στή Ρόδο καί στό Εμπορικό καί Βιομηχανικό Επιμελητήριο πού ανέλαβε την οργανωση του, αναφέρει σέ μήνυμά του πρός τούς συνέδρους ο βουλευτής κ. Γεώργιος Μαύρος.

Χιλιάδες Δωδεκανήσιοι τής διασποράς δακρίνονταμ γιά τίς επιδόσεις τους στίς επιστήμες, στίς τέχνες καί στήν οικονομία, προσθέτει ο κ. Γεώργιος Μαύρος.

Καί καταλήγει: Η συμπαράσταση τής Ελληνικής Κυβερνήσεως θά είναι αμέριστη. Η σύσφιγξη όμως τών σχέσεων τών απανταχού τής γής Δωδεκανησίων δέν θά βοηθήσει μόνο στήν πρόοδο τής Δωδεκανήσου-θά συμβάλει καί στήν προώθηση τών εθνικών μας υποθέσεων. Από τή άποψη αυτή η επιτυχία τού συνεδρίου σας θά είναι μία ακόμη προσφορά τής Δωδεκανησ[illegible] στην ιστορία τού Έθνους μ[illegible]

ΣΥΝΗΛΘΕ ΧΘΕΣ ΤΟ ΥΠ. ΣΥΜΒΟΥΛΙΟ

ΑΘΗΝΑ, 16.- Συνήλθε χθές τό βράδυ στίς 7 υπό τήν προεδριά τού Πρωθυπουργού κ. Α. Παπανδρέου τό Υπουργικό Συμβούλιο καί μεταξύ άλλων ενέκρινε:

- Τό διορισμό καί την τοποθέτηση τού κ. Χρήστου Ροκόφυλλου ώς πρεσβευτού τής Ελλάδας στό Παρίσι.
- Πρόταση τού υπουργού Δημοσίων Έργων κ. Άκη Τσοχατζοπούλου γιά κατασκευή στήν Ψιταλεία εργοστασίου βιολογικού καθαρισμού τών λυμάτων τού λεκανοπεδίου Αττικής μέ πρόβλεψη νά χρησιμοποιηθεί γιά τρεις δεκαετίες. Τό υπουργείο Πολιτισμού παρεχώρησε χώρο γιά την δημιουργία τού εργοστασίου.
- Τήν κατά προτεραιότητα έγκριση προσλήψεων γιατρών καί νοσοκόμων σέ όλα τά νοσηλευτικά ιδρύματα τής χώρας μέ σκοπό τήν κάλυψη τών σχετικών αναγκών καί τήν βελτίωση τής παρεχομένης περιθάλψεως στό Λαό.

Ο Ανδρέας θά πάει στή Ρώμη

ΑΘΗΝΑΙ 16— Ο πρωθυπουργός κ. Ανδρέας Γ. Παπανδρέου θά μεταβεί, στίς 11 καί 12 τού Σεπτέμβρη, στή Ρώμη γιά νά πάρει μέρος στή συνάντηση τών αρχηγών καί προέδρων τών Σοσιαλιστικών κομμάτων τών χωρών τής Μεσογείου.

Στή συνάντηση, πού προγραμμάτισε ο αρχηγός τού ιταλικού Σοσιαλιστικού κόμματος κ. Μπενίτο Κράξι, έχουν κληθεί νά πάρουν μέρος οι ηγέτες τής Ιαπνίας κ. Φελίππε Γκονζάλες καί τής Ελλάδας κ. Ανδρέας Παπανδρέου, καθώς καί ο Γενικός Γραμματές τού Σοσιαλιστικού κόμματος τής Γαλλίας κ. Λιόνελ Ζοσπέν.

Οπως είναι γνωστό, τήν πρωτοβουλία γιά τής συναντήσεις αυτές είχε ο Έλληνας πρωθυπουργός, πρόεδρος τού ΠΑΣΟΚ κ. Ανδρεας Παπανδρέου. Μέχρι σημερα έχουν πραγματοποιηθεί 4 συναντήσεις: Στήν Κέρκυρα, στή Λισσαβώνα στή Μασσαλία καί στήν Ρόδο.

Κατά τή συνάντηση τής Ρώμης θά συζητηθούν η συνεργασία τών Μεσογειακών χωρών.

Πέρσες ζήτησαν τήν εξόντωση τού Ισραήλ

ΛΟΝΔΙΝΟ 16— Μεγάλα πλήθη ξεχύθηκαν σήμερα στούς δρόμους σ' όλη την Περσία, γιά νά γιορτάσουν την «ημέρα τής Ιερουσαλήμ», ζητώντας την εξόντωση τού Ισραήλ καί την ανατροπή τής ιρακινής κυβέρνησης.

Τό περσικό πρακτορείο ειδήσεων μετέδωδε ότι χιλιάδες διαδηλωτές συγκεντρώθηκαν στό Πανεμίστήμιο τής Τεχεράνης, για νά ακούσουν τούς λόγους πού εκφώνησαν θρησκευτικοί ηγέτες, οι οποίοι τόνισαν ότι η περσική εισβολή στό Ιράκ αποτελεί μέρος τού αγώνα γιά την απελευθέρωση τής Ιερουσαλήμ.

Από την ισλαμική επανάσταση τό 1979, η Περσία ονόμασε την τελευταία Παρασκευή τού μήνα τής νηστείας «Ραμαντάν» «μέρα τής Ιερουσαλήμ», παροτρύνοντας τίς ισλαμικές χώρες νά νικήσουν τό Ισραήλ, μ' έναν ιερο πόλεμο.

Δήλωση πού διαβάστηκε πρός τα πλήθη τής Τεχεράνης ανέφερε ότι:

«Ο πόλεμος μέ τό Μπααθικό καθεστώς τού Ιρακ δέν είναι κάτι τό ξεχωριστό από τόν αγώνα κατά τού σιωνιστικού καθεστώτος τής Ιερουσαλήμ. Ο μόνος δρόμος γιά την απελευθέρωση τής «Κόντς αραβική καί περσική ονομασία τής Ιερουσαλήμ» περνά από τήν Καρμπάλα».

ΔΗΛΩΣΕΙΣ ΤΑΤΖΑΒΙ

Εη άλλου, ο εξόριστος Πέρσης ηγέτης τής αντιπολίτευσης, Μοσούντ Ρατζαβί, κάλεσε τούς Αραβες υποστηρικτές τού Χομέϊνι—Αλγερία, Λιβύη, καί Συρία—νά καταδικάσουν τη περσική εισβολή στό Ιράκ.

Συνεχίζεται αμείωτος ο πόλεμος στη Σομαλία

ΝΑΙΡΟΜΠΙ 16— Τό «Δημοκρατικό Μέτωπο γιά την σωτηρία τής Σομαλίας» ανακοίνωσε, γιά πρώτη φορά σήμερα, την επίθεσή του βορειοδυτικά τής Σομαλίας, ενάντια στόν κυβερνητικό στρατό. Η περιοχή αυτή αποτελεί τό σύνορο τής Σομαλίας μέ τό Τζιμπουτί καί την Αιθιοπία.

Ο ραδιοσταθμός τών αντικαθεστωτικών Σομαλών ανακοίνωσε ότι μονάδα τού μετώπου επιτέθηκε στίς 13 Ιουλίου, εναντίον τού 7ου λόχου τής Σομαλίας, στο στρατόπεδο τού Μπιρζέκ, στήν περιοχή βορειοδυτικά τής χώρας.

Πολλοί άνδρες τού κυβερνητικού στρατού σκοτώθηκαν η τραυματίσθηκαν, ενώ άλλοι αγνοούνται. Κατασχέθηκαν, επίσης, πυροβόλα καί όλμοι, πρόσθεσε ο ραδιοσταθμός.

Η επίθεση αυτή δέν επιβεβαιώθηκε από πηγή τής Σομαλίας.

Ποινική δίωξη γιά υποκλοπή τηλεφώνων

ΑΘΗΝΑ. Ο εισαγγελέας Ποινικής Αγωγής κ. Γρ. Κανιαδάκης άσκησε ποινική δίωξη εναντίον τού πρώην υπαλλήλου τού ΟΤΕ Χρήστου Δ. Σπανουδάκη, 30 χρονών απο την Κωνσταντινούπολη, πού τώρα επαγγέλεται τόν φωτογράφο καί τής Φρειδερίκης Γ. Παπαβασιλείου, 32 χρονών, διευθύντριας γραφείου ιδιωτικών αστυνομικών (ντέτεκτιβς), οι οποίοι συνελήφθησαν χθές από την αστυνομία γιά την συμμετοχή τους σέ υπόθεση υποκλοπής τηλεφωνημάτων συνδρομητών τού ΟΤΕ.

Εναντίον τού πρώτου, ο εισαγγελέας άσκησε δίωξη γία παρακώλυση επικοινωνιών (τετελεσμένες καί εν απόπειρα) καί γιά έργω εξύβριση μετά θρασύτητος. Κατά τής δεύτερης δέ γιά ηθική αυτουργία στίς παραπάνω πράξεις.

Η Παπαβασιλείου πού σύμφωνα μέ την κατηγορία, είχε αναθέσει στόν Σπανουδάκη την παγίδευση τού τηλεφώνου τού λογίστη Β. Λεβιώτη στήν οδό Αγ. Μελετίου. Στόν κατανεμητή τηλεφωνικών γραμμών της περιοχής αυτής συνελήφθη χθές τό πρωί ο κατηγορούμενος ενώ τοποθετούσε μικρό μαγνητόφωνο γιά την καταγραφή τηλεφωνικών συνδιαλέξεων. Από στοιχεία πού βρέθηκαν στήν τσάντα του η αστυνομία εντόπισε καί δύο άλλα τηλέφωνα πού είχε παγιδευμένα στό Ψυχικό καί στό Γκύζη.