Η Καθημερινή 5-6-31

ΤΙΜΗ ΦΥΛΛΟΥ ΔΡΧ. 1

ΔΙΕΥΘΥΝΤΗΣ
ΣΤΕΦ. Ι. ΠΕΣΜΑΖΟΓΛΟΥ

ΓΡΑΦΕΙΑ:
Ἐν Ἀθήναις: Πανεπιστημίου 53, Τηλ. 3-01 καὶ 21. Ἐν Πειραιεῖ: Ἐφημ. «Σφαῖρα» τηλ. 86. Ἐν Θεσ)νίκῃ: ὁδ. Πλάτωνος (διαστ. Ἐγνατίας). Ἐν Πάτραις: Κορίνθου 98Α τηλ. 1-98. Τυπογραφεῖα: Στοὰ Πεσμαζόγλου.
ΤΗΛΕΓΡΑΦ. ΔΙΕΥΘΥΝΣΙΣ: "ΠΡΩΪΑΝ.,

ΕΞΑΣΕΛΙΔΟΣ

Η ΠΡΩΪΑ

ΑΘΗΝΑΙ ΕΤΟΣ ΣΤ' ΑΡ. 1909

ΠΕΜΠΤΗ
16
ΑΠΡΙΛΙΟΥ 1931
Ἀνατ. ἡλ. 5.51'. Δύσις ἡλ. 6.59'.
ΓΑΠΗΣ, ΕΙΡΗΝΗΣ ΜΑΡ.

Ο ΚΑΙΡΟΣ
Θερμ. μεγ. 19.4, ἐλαχ. 11.4. Ὑγρ. μετρία. Ἄνεμοι: σφοδροί. Θάλασσα: Κρητικὸν λίαν κυματώδης.
ΒΑΡΟΜΕΤΡΟΝ 752.1

Η ΑΝΑΧΩΡΗΣΙΣ ΕΞ ΙΣΠΑΝΙΑΣ
ΤΟΥ ΑΛΦΟΝΣΟΥ ΚΑΙ ΤΗΣ ΒΑΣΙΛΙΚΗΣ ΟΙΚΟΓΕΝΕΙΑΣ
ΑΙ ΠΡΩΤΑΙ ΕΝΕΡΓΕΙΑΙ ΤΗΣ ΔΗΜΟΚΡΑΤΙΚΗΣ ΚΥΒΕΡΝΗΣΕΩΣ
Η ΚΑΤΑΛΩΝΙΑ ΘΑ ΜΕΙΝΗ ΗΝΩΜΕΝΗ ΩΣ ΟΜΟΣΠΟΝΔΙΑΚΟΝ ΚΡΑΤΟΣ

ΠΑΡΙΣΙΟΙ, 15. (Τοῦ ἀνταποκριτοῦ μας). — Αἱ ἐφημερίδες εἰδήσεις ἀπὸ τηλεγραφήματα τῆς Μαδρίτης, τὰ ὁποῖα μεταδίδουν διαφόρους πληροφορίας περὶ τῆς συντελεσθείσης ἐν Ἱσπανίᾳ πολιτικῆς μεταβολῆς.

Κατὰ τὰ τηλεγραφήματα, ἡ ἀνακήρυξις τῆς Δημοκρατίας καὶ ἡ ἀναχώρησις τοῦ Βασιλέως Ἀλφόνσου συντελέσθη ὡς ἑξῆς:

Κατόπιν τοῦ ἀποτελέσματος τῶν δημοτικῶν ἐκλογῶν, ὁ Βασιλεὺς κατὰ σύσταση τῆς Κυβερνήσεως Ἀθνάρ, εἶχεν ἀποφασίσει τὴν σύγκλησιν συμβουλίου τῶν «ἐμπιστευθέντων» πολιτικῶν ἵνα «ἐμπιστευθῇ τούτους διὰ τὴν σύνταξιν Συντακτικῆς Συνελεύσεως. Ἀλλ' ἐν τῷ μεταξὺ οἱ δημοκρατικοί, ἀποφασίσαντες νὰ ἐργασθοῦν, ἤρχισαν τὰς ἐκδηλώσεις των ἐπὶ τῆς ὁδοῦ. Ἀποτέλεσμα τούτων ὑπῆρξεν ὅτι καὶ τὰ ὄργανα τῆς τάξεως ἐνεφανίσθησαν προσηλωμένα εἰς τὴν δημοκρατικὴν ἰδέαν, ἐνῷ συγχρόνως ἀλλεπάλληλα τηλεγραφήματα ἐκ τῶν ἐπαρχιῶν ἀνήγγελλον ὅτι ἤρχισε νὰ ἀναπτύσσεται ἡ Δημοκρατία εἰς διαφόρους πόλεις. Οὕτως διεπιστώθη ὅτι ἡ ἐξουσία ἐξέφευγε ταχέως ἐκ τῶν χειρῶν τῆς Κυβερνήσεως.

Κατόπιν τούτων, ὁ Βασιλεὺς Ἀλφόνσος, μετὰ σύσκεψιν εἰς τὰ Ἀνάκτορα, ἐπεφόρτισε τὸν ὑπουργὸν τῶν Ἐξωτερικῶν Ρομανόνες νὰ συναντηθῇ μετὰ τοῦ ἀρχηγοῦ τῶν δημοκρατικῶν κ. Θαμόρρα καὶ νὰ τὸν θελησκοπήσῃ. Ἐπρόκειτο περαίτησιν τοῦ Ἀλφόνσου ἀπὸ τοῦ θρόνου ὑπὲρ τοῦ διαδόχου, τοῦ Πρίγκηπος τῶν Ἀστουριῶν.

Ὁ Θαμόρρα ὅμως ἠρνήθη νὰ δεχθῇ συζήτησιν ἐπὶ τῆς προτάσεως ταύτης, ἀπαντήσας ὅτι ὁ Βασιλεὺς ὀφείλει νὰ παραδώσῃ ἀνευ ὅρων τὴν ἐξουσίαν εἰς τὸν Ἱσπανικὸν Λαόν, καθόσον, ἐν ἐναντίᾳ περιπτώσει, αὐτὸς ὁ ἴδιος, οὔτε ἄλλος τις θὰ ἠδύνατο ἔτι νὰ ἐγγυηθῇ περὶ τῆς ἐξελίξεως τῶν πραγμάτων.

Συνεπείᾳ τῶν προειδοποιήσεων αὐτῶν, ὁ Βασιλεὺς Ἀλφόνσος καθὼς ἐπειγόντως Συμβούλιον τοῦ Στέμματος ἐκ τῶν μελῶν τῆς Κυβερνήσεως Ἀθνάρ καὶ τινων ἀλλων ἐμπιστευθέντων πολιτευτῶν, ἀνήγγειλεν ὅτι εἶνε ὑποχρεωμένος, μετὰ τὴν τροπὴν τῆς καταστάσεως, καὶ διὰ νὰ ἀποτραποῦν μείζονες συμφοραὶ διὰ τὴν χώραν, νὰ παραιτηθῇ, διαβιβάζει δὲ τὴν κυριαρχικὴν ἐξουσίαν εἰς τὴν Κυβέρνησιν Ἀθνάρ, ἡ ὁποία καὶ τοῦ παρέδωσεν ἀκολούθως, διὰ τοῦ κόμητος Ρομανόνες, εἰς τὸν κ. Θαμόρρα. Οὗτος ἐγγυᾶται προσωπικῶς διὰ τὴν ἀσφάλειαν τοῦ Βασιλέως καὶ τῆς Βασιλικῆς Οἰκογενείας μέχρι τῆς ἀπομακρύνσεως των ἐκ τοῦ Ἱσπανικοῦ ἐδάφους.

Ὁ Βασιλεύς, ἀκολούθως, συνέταξεν ἀποχαιρετιστήριον διάγγελμα πρὸς τὸν Ἱσπανικὸν λαόν, τὸ ὁποῖον ἐπέδωσεν εἰς τὸν ναύαρχον Ἀθνάρ, ἵνα ἀνακοινωθῇ μετὰ τὴν ἐξ Ἱσπανίας ἀναχώρησίν του.

Μετὰ ταῦτα ὁ Βασιλεύς, ἐν καταρχὰς συγκινήσει, ἀπεχαιρέτησε τοὺς ὑπουργούς του, τοὺς ὁποίους ἠσπάσθη κατὰ σειρὰν καὶ, μὲ μάτια συγκρατουμένους τοὺς λυγμούς, κατώρθωσεν, εἰς τὸ κεντρικὸν τῆς αἰθούσης τοῦ θρόνου, νὰ ἀρθρώσῃ μερικὰς φράσεις γενικωτέρου περιεχομένου: «Πιστεύω, εἶπεν, ὅτι ὑπηρέτησα πιστῶς τὴν χώραν καὶ ἐλπίζω ὅτι ἡ Ἱστορία θὰ μοῦ τὸ ἀναγνωρίσῃ. Αἰσθάνομαι ὅτι ὑπῆρξα καὶ εἶμαι ὑπέρ πᾶντας ἄλλοτε καὶ τὴν στιγμὴν αὐτὴν Ἱσπανὸς πάντοτε. Ἀναχωρῶ μὲ τὴν συνείδησιν ἡσυχον...» Τὴν τελευταίαν φράσιν τοῦ Βασιλέως ἐτονίσαν οἱ λυγμοί.

Ὁ Βασιλεὺς ἀνεχώρησεν ἐνεκ τῶν Ἀνακτόρων τῆς Μαδρίτης περὶ τὰ μεσονύκτιον, συνοδευόμενος ὑπὸ τοῦ ἐξαδέλφου του δουκὸς τῶν Μπουρβόνων, τοῦ δουκὸς τῆς Μιράντας καὶ τοῦ ναυάρχου Ριβέρα, ἐπέβη δὲ εἰδικῆς ἀμαξοστοιχίας καὶ ἔφθασεν εἰς Καρθαγένην πεντε τὴν ἡμ πρωϊνήν, ὅπου ἐπέβιβάσθη τοῦ πολεμικοῦ «Πρίγκηψ Ἀλφόνσος».

Η ΑΝΑΧΩΡΗΣΙΣ ΤΟΥ ΒΑΣΙΛΕΩΣ ΚΑΙ ΤΗΣ ΒΑΣΙΛΙΚΗΣ ΟΙΚΟΓΕΝΕΙΑΣ

ΠΑΡΙΣΙΟΙ, 15. (Τοῦ ἀνταποκριτοῦ μας).— Κατὰ τὰ ἐκ Καρθαγένης τηλεγραφήματα, ὁ Βασιλεὺς ἀποβιβασθεὶς τῆς ἀμαξοστοιχίας ἔγινε δεκτὸς μὲ στρατιωτικὰς τιμάς, ἀρκετὸν δὲ πλῆθος ἐφωνοῦσε: Ζήτω ὁ Βασιλεύς. Ὁ Ἀλφόνσος ἀπήντησε: Ζήτω ἡ Ἱσπανία.

Τὸ καταδρομικὸν «Πρίγκηψ — Ἀλφόνσος», ἀπέπλευσεν ἐκεῖθεν κατευθυνόμενον εἰς τὴν Ἀγγλίαν. Κατὰ τὴν στιγμὴν τῆς ἀναχωρήσεως ὁ Βασιλεὺς μετὰ ὅλας τὰς ἐκδηλώσεις τῆς κυβερνητικῆς ἀντιπολιτεύσεως, ἐπεφύλαξε τὴν ἐκδίκησιν τῆς ἀναμνήσεως τῶν ἐκδηλώσεων τῆς ἀγάπης τοῦ Ἱσπανικοῦ λαοῦ.

Η ΕΘΝΙΚΗ ΕΟΡΤΗ ΤΗΣ ΚΑΤΑΛΩΝΙΑΣ

ΠΑΡΙΣΙΟΙ, 15. (Τοῦ ἀνταποκριτοῦ μας). — Κατὰ τηλεγραφήματα ἐκ Βαρκελώνης, ἡ σημερινὴ ἡμέρα ἀνεκηρύχθη ἡμέρα ἐθνικῆς ἑορτῆς, διήλθε δὲ ἐν τῷ μέσῳ ἐκδηλώσεων πρωτοφανοῦς χαρᾶς, ἀσμάτων καὶ ἐνθουσιασμοῦ.

ΔΗΜΟΚΡΑΤΙΑ ΚΑΙ ΕΙΣ ΤΗΝ ΤΑΓΓΕΡΗ

ΠΑΡΙΣΙΟΙ, 15. (Ἀθηναϊκὸν Πρακτορεῖον). —Τηλεγραφοῦν ἐκ Ταγγέρης ὅτι χθὲς τὸ ἑσπέρας ὑψώθη ἡ δημοκρατικὴ σημαία ἐπὶ τοῦ ταχυδρομικοῦ μεγάρου.

ΜΑΝΙΦΕΣΤΟΝ ΤΗΣ ΔΗΜΟΚΡΑΤΙΚΗΣ ΚΥΒΕΡΝΗΣΕΩΣ ΘΑΜΟΡΡΑ

ΠΑΡΙΣΙΟΙ, 15. (Τοῦ ἀνταποκριτοῦ μας). Ἐσπερινόν.— Κατὰ τὰ ἐκ Μαδρίτης τηλεγραφήματα τῶν ἑσπερινῶν ἐφημερίδων, ἡ προσωρινὴ Δημοκρατικὴ Κυβέρνησις ἐξέδωκε μανιφέστον, ἐν ᾧ δηλοῖ ὅτι θὰ ἀναζητήσῃ εὐθύνας τῆς δικτατορικῆς περιόδου, θὰ σεβασθῇ τὴν ἰδιοκτησίαν καὶ τὴν ἐλευθερίαν τῆς συνειδήσεως, δὲν θὰ ἐγκαταλείψῃ δὲ τὸ νεοπαγὲς



Ὁ ἀναλαβὼν τὴν πρωθυπουργίαν μετὰ τὰς ἐκλογὰς καὶ τὴν ἀνακήρυξιν τῆς Δημοκρατίας ἐν Ἱσπανίᾳ κ. Θαμόρα.

συγκρούσεις, σοβαραὶ ταραχαὶ δὲν ἔγιναν. Αἱ δημοσιογραφικαὶ πληροφορίαι ἐν σχέσει πρὸς τὴν τύχην τῆς βασιλικῆς οἰκογενείας ἀλληλοσυγκρούονται. Οὕτω, ἐνῶ τηλεγραφικαί τινες εἰδήσεις ἐβεβαίουν ὅτι ὁ βασιλεὺς Ἀλφόνσος μετὰ τῆς οἰκογενείας του ἀνεχώρησαν ἐπ' αὐτοκινήτου κατευθυνόμενοι εἰς Παρισίους, ἄλλαι εἰδήσεις βεβαιοῦν ὅτι ὁ βασιλεὺς κατηυθύνθη εἰς Καρθαγένην καὶ ἐπέβη καταδρομικοῦ, τὸ ὁποῖον πιστεύεται ὅτι θὰ φέρῃ αὐτὸν εἰς τὴν Ἀγγλίαν ἢ εἰς τὴν Γαλλίαν. Λέγεται ὅτι ἡ βασίλισσα παρέμεινε μετὰ μελῶν τινων τῆς βασιλικῆς οἰκογενείας, εἰς τὸ ὁποῖον ἀνάκτορον τῆς Μαδρίτης καὶ ὅτι ἀναχωρεῖ σήμερον δι' ἐκτάκτου ἁμαξοστοιχίας εἰς Γαλλίαν.

Αἱ ἐφημερίδες ἐξαίρουν τὴν ψυχραιμίαν τὴν ὁποίαν ἐτήρησεν ὁ βασιλεὺς καὶ τὸ θάρρος τὸ ὁποῖον ἐπέδειξεν ἡ βασίλισσα "Ενναι κατὰ τὰς χθεσινὰς κρισίμους στιγμάς.

Ἐπίσημος ἐπιβεβαίωσις τῶν περὶ ἐγγράφου παραιτήσεως τοῦ βασιλέως πληροφοριῶν ἐλλείπει, ἀλλὰ πιστεύεται γενικῶς ὅτι ὁ βασιλεὺς ὑπέγραψε τὸ πρωτόκολλον τῆς παραιτήσεώς του δι' ἑαυτὸν καὶ τοὺς κληρονόμους του. Πάντως τὸ γεγονὸς τοῦτο θὰ διευκρινισθῇ ἐκ τῆς δημοσιεύσεως τῶν ἐπισήμων κειμένων.

Ἡ ἀναχώρησις τοῦ βασιλέως ὀφείλεται εἰς τὴν ἐπιθυμίαν αὐτοῦ νὰ σώσῃ τὴν Ἱσπανίαν ἐκ τοῦ ἐμφυλίου πολέμου. "Αν καισημαντικά τινα γεγονότα τῆς χθεσινῆς ἡμέρας παραμένουν εἰσέτι ἀμφίβολα, εἶνε ἀναμφισβήτητον ὅτι δεκαπέντε αἰώνων μοναρχία κατελύθη ἐντὸς ὀλίγων ὡρῶν καὶ ἄνευ οἱασδήποτε ἀντιστάσεως ἐκ μέρους τῆς Ἐκκλησίας ἢ τοῦ Στρατοῦ, τῶν στηριγμάτων, δηλονότι, τοῦ καθεστῶτος.

Ἡ νέα δημοκρατικὴ κυβέρνησις ἐξέδωκε διάταγμα, δι' οὗ παρέχει γενικὴν ἀμνηστείαν εἰς ὅλους τοὺς πολιτικοὺς κατα δίκους. Οἱ διοικηταὶ τῶν ἐπαρχιῶν παρέδωκαν τὴν ἐξουσίαν εἰς τὰ αἱρετὰ δημοτικὰ συμβούλια. Οἱ πλεῖστοι τῶν σημερινῶν ὑπουργῶν εἶχον καταδικασθῇ ἐπὶ βασιλικοῦ καθεστῶτος καὶ παρέμειναν εἰς τὰς φυλακὰς ἐπὶ πολλοὺς μῆνας. Λόγῳ τῶν πολιτικῶν των φρονημάτων.

Ο ΙΝΦΑΝΤΗΣ ΧΟΥΑΝ ΕΙΣ ΓΙΒΡΑΛΤΑΡ

ΛΟΝΔΙΝΟΝ, 15. (Ἀθηναϊκὸν Πρακτορεῖον). — Πληροφορίαι ἐκ Μαδρίτης ἀναφέρουν ὅτι ἄπειρον πλῆθος, κατεχόμενον ἐξ ἐνθουσιασμοῦ, ἐσταμάτησε τὸ ἐκ Παρισίων ἐρχόμενον ἐξπρὲς εἰς ἀπόστασιν δύο μιλλίων ἀπὸ τοῦ κεντρικοῦ σταθμοῦ, ἐπὶ τῇ ἰδέᾳ ὅτι μεταξὺ τῶν ἐπιβατῶν εὑρίσκετο καὶ ὁ ἀεροπόρος Φράνκο. Ἐδοκίμασεν ὅμως ἀπογοήτευσιν, διότι ὁ ἀναμενόμενος λαοφιλὴς ἀεροπόρος δὲν ἦτο μεταξὺ τῶν ἐπιβατῶν, ἂν καὶ ἀνεμένετο νὰ φθάσῃ διὰ τῆς ἁμαξοστοιχίας αὐτῆς.

Πάντως, πιστεύεται ὅτι ἀῦριον θὰ εὑρίσκεται εἰς τὴν Μαδρίτην.

Ἡ βασιλικὴ οἰκογένεια ἀνεχώρησε περὶ τὴν χαραυγὴν ἐκ τοῦ σιδηροδρομικοῦ σταθμοῦ τῆς Ἐλσαντίλα δι' ἐκτάκτου ἁμαξοστοιχίας, τὴν ὁποίαν ὡδήγει ὁ δοὺξ τῆς Σαραγόσης.

Ὁ πρίγκηψ Χουάν, ναυτικὸς δόκιμος, παραμένων εἰς Κάδιξ, ἀφίκετο εἰς Γιβραλτὰρ δι' Ἱσπανικοῦ ἀντιτορπιλλικοῦ καὶ ἤδη φιλοξενεῖται ὑπὸ τοῦ Ἄγγλου διοικητοῦ.

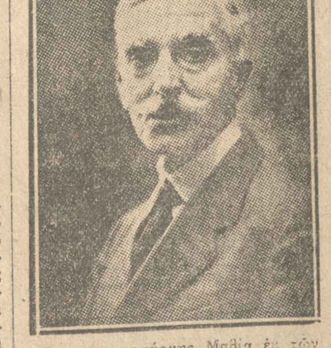
ΠΑΡΙΣΙΟΙ 15. (Τηλεγράφημα). — Ἀγγέλλεται ἐκ Βαρκελώνης, ὅτι ὁ συνταγματάρχης Μαθία, ἀρχηγὸς τοῦ Καταλωνικοῦ κέμματος, ἀπηύθυνε προκήρυξιν πρὸς τὸν λαὸν τῆς Καταλωνίας, εἰς τὴν ὁποίαν τονίζει ὅτι, ἀπὸ συμφώνου μετὰ τοῦ νέου πρωθυπουργοῦ κ. Ἀλκαλὰ Θαμόρρα, ἀναλαμβάνει προσωρινῶς τὴν ἐνάσκησιν τῶν καθηκόντων τοῦ προέδρου τῆς Κυβερνήσεως τῆς Καταλωνίας, μέχρι τῆς ἡμέρας καθ' ἣν θὰ κληθοῦν ὁ ἱσπανικὸς καὶ ὁ καταλωνικὸς λαὸς ὅπως δι' ἐλευθέρων ἐκλογῶν ἀποφασίσουν περὶ τῆς τύχης τῆς Καταλωνίας.

Γενικὸς διοικητὴς τῆς Καταλωνίας διωρίσθη ὁ συνεργάτης τοῦ Μαθία, Ἰάκωβος Ἐγκουβ.

Εἰς Βαρκελώνην ὁ στρατηγὸς Μαθία διὰ προκηρύξεώς του ἐδήλωσεν ὅτι ἡ Καταλωνία θὰ παραμείνῃ ἡνωμένη πρὸς τὴν λοιπὴν Ἱσπανικὴν Δημοκρατίαν, ὡς ὁμόσπονδον κράτος.



Ὁ Δελφῖνος, κόμης τῶν Παρισίων καὶ ἡ σύζυγός του Ἰσαβέλλα τῆς Ὀρλεάνης—Βραγάντης



Ὁ συνταγματάρχης Μαθία ἐν τῶν δημοκρατικῶν ἡγετῶν.

πολίτευμα εἰς τὰς ἀπειλὰς τῶν μοναρχικῶν.

Ἐκ τῶν νεωτέρων τηλεγραφημάτων βεβαιοῦται ὅτι ὁ Βασιλεὺς Ἀλφόνσος ἀνεχώρησεν ἀφοῦ ὁ Θαμόρρα ἀπέρριψε πρότασιν περὶ ἀνακωχῆς. Ἠρνήθη δὲ ρητῶς ὅπως ὁ θρόνος περιέλθῃ εἰς τὸν Διάδοχον.

Ἡ δεκάτη τετάρτη Ἀπριλίου ἐθεσπίσθη ὡς ἡμέρα Ἐθνικῆς ἑορτῆς. Ὡρίσθη ἤδη ἡ νέα σημαία τῆς Δημοκρατίας.

Εἰς τὴν Μαδρίτην, χάριν εἰς τὰς διαταγὰς τῆς προσωρινῆς Κυβερνήσεως ἐπικρατεῖ ἀπόλυτος τάξις, παρὰ τὸ ὅτι ὑπῆρχον φόβοι ἀντεκδικήσεων.

Οἱ Γάλλοι ἀνταποκριταὶ τονίζουν ὅτι ὁ ἐνθουσιασμὸς τοῦ Ἱσπανικοῦ λαοῦ εἶνε πραγματικός. Τὰ καταστήματα παραμένουν κλειστά. Ὁ λαὸς καὶ ὁ στρατὸς ἔχει συναδελφωθῇ πλήρως, ὁμάδες δὲ πολιτῶν εἰς τοὺς δρόμους ψάλλουν τὴν «Μασσαλιώτιδα».

Οἱ Ἱσπανοὶ ἀριστοκράται φεύγουν διαρκῶς πρὸς τὰ Γαλλικὰ σύνορα, ἐνῷ ἀντιστρόφως ἐπανέρχονται οἱ πολιτικοὶ ἐξόριστοι, ἐπευφημούμενοι εἰς τοὺς σταθμούς.

(Ἡ συνέχεια εἰς τὴν 5ην σελίδα)

ΕΙΣ ΤΗΝ ΕΞΟΡΙΑΝ
ΟΙ ΓΑΜΟΙ
ΤΟΥ "ΔΙΑΔΟΧΟΥ ΤΗΣ ΓΑΛΛΙΑΣ,,
ΜΙΑ ΗΜΕΡΑ ΒΑΣΙΛΙΚΗΣ ΜΕΓΑΛΟΠΡΕΠΕΙΑΣ ΤΩΝ ΕΞΟΡΙΣΤΩΝ ΜΝΗΣΤΗΡΩΝ ΤΟΥ ΓΑΛΛΙΚΟΥ ΘΡΟΝΟΥ

ΟΙ ΠΡΟΣΚΕΚΛΗΜΕΝΟΙ ΔΙΕΜΟΙΡΑΣΑΝΤΟ ΤΟΝ ΠΕΠΛΟΝ ΤΗΣ ΝΥΜΦΗΣ

ΡΩΜΗ, Ἀπρίλιος. (Τοῦ ἀνταποκριτοῦ μας).—Οἱ Γάλλοι βασιλόφρονες ποὺ συνεκεντρώθησαν εἰς τὸ Παλέρμον τῆς Ἰταλίας διὰ νὰ παραστοῦν εἰς τοὺς γάμους τοῦ Δελφίνου τῆς Γαλλίας, κόμητος τῶν Παρισίων, μετὰ τῆς ἐξαδέλφης του πριγκηπίσσης Ἰσαβέλλας τῆς Ὀρλεάνης, ἔζησαν μίαν ἡμέραν βασιλικοῦ μεγαλείου καὶ ἠμποροῦσαν νὰ πιστεύσουν ὅτι ὁ Δοὺξ καὶ ἡ Δούκισσα τῆς Γκίζης, μνηστῆρες τοῦ Γαλλικοῦ Θρόνου, ἀποκατεστάθησαν εἰς τὰ Βασιλικά των δικαιώματα. Ὁ γάμος τοῦ διαδόχου προσέλαβε πράγματι ὅλην τὴν μεγαλοπρέπειαν ποὺ εἶνε δυνατὸν νὰ ἔχῃ μία Βασιλικὴ τελετή. Εἰς τὸ Παλέρμον συνεκεντρώθησαν ἐξ ἄλλου πρίγκηπες καὶ πριγκήπισσαι ἀγνοῦ βασιλικοῦ αἵματος. Ὁ Δοὺξ τῆς Γκίζης καὶ ὁ Δελφῖνος ἔζησαν ἐπίσης μίαν ἡμέραν ἀληθοῦς βασιλείας, περιοριζομένης βεβαίως εἰς τὴν Μητρόπολιν τοῦ Παλέρμου καὶ εἰς τὸ πάρκον μιᾶς ἐπαύλεως. Ἀλλὰ ἦτο τόσος ὁ ἐνθουσιασμὸς τῶν «ὑπηκόων» των, οἱ ὁποῖοι ἐταξείδευσαν μέχρι Παλέρμου διὰ νὰ παραστοῦν εἰς τοὺς γάμους τοῦ Δελφίνου, ὥστε ἡ δημιουργηθεῖσα τὴν ἡμέραν τῶν γάμων ἐντύπωσις ὅτι ὁ δοὺξ τῆς Γκίζης «βασιλεύει» δὲν ἦτο ὑπερβολική.

Ὁ νεαρὸς διάδοχος, διὰ τὸν ὁποῖον ὁ Κάρολος Μπενουὰ εἶπε ὅτι ἐλέπει εἰς αὐτὸν νὰ ἀναγεννᾶται τὸ μέγα πνεῦμα τοῦ Λουδοβίκου 14ου, ἠμπόρεσε ἀπὸ τοῦ ἐξώστου τῆς ἐπαύλεως νὰ συγκινηθῇ ἀπὸ τὰς ζητωκραυγὰς τῶν χιλίων πιστῶν Γάλλων καὶ νὰ τοὺς ἐκλάβῃ πρὸς στιγμὴν ὡς ὁλόκληρον τὸν Λαόν του. Εἰς τὴν Μητρόπολιν οἱ ὀπαδοὶ τῆς «Γαλλικῆς Δράσεως» οἱ καμλό ντὲ ρουά, ἐτήρουν τὴν τάξιν. Εἰς τὰς θέσεις τῶν προσκεκλημένων εἶχον ἀναρτηθῇ μικρὰ μπριστόλ μὲ τὰ ὀνόματα τῶν ἐπισήμων, πρὸς ἀποφυγὴν πάσης παρεξηγήσεως. Ὁ Ναὸς ἦτο κατάφωτος δι' ἠλεκτρικῶν λαμπτήρων, καὶ ἐπὶ τῆς Ἁγίας Τραπέζης ἔκαιον ἑκατὸν λαμπάδες. Ἀπὸ τοὺς θησαυροὺς τῆς Μητροπόλεως ἀνεσύρθησαν πολύτιμοι ταπῆτες καὶ ὁλόκληρον τὸ ἐσωτερικὸν τοῦ Ναοῦ καὶ οἱ κίονές του ἐκαλύφθησαν ἐξ ὁλοκλήρου. Ἕνας μεγάλος «οὐρανὸς» ὕψους δέκα μέτρων, ἀπὸ κόκ-

Ὁ Δελφῖνος, κόμης τῶν Παρισίων καὶ ἡ σύζυγός του Ἰσαβέλλα τῆς Ὀρλεάνης—Βραγάντης

κινο βελοῦδο ἐκάλυπτε τὴν Ἁγίαν Τράπεζαν. Ἐπίσης ἐχρησιμοποιήθη ἐπὶ τῇ εὐκαιρίᾳ ὁ μέγιστος ἀργυροῦς σταυρός, ἐκεῖνος ὅστις προηγεῖται τοῦ ἀρχιεπισκόπου εἰς τὰς μεγάλας τελετάς.

Ἀπὸ τῆς Θης π. μ. μέχρι τῆς 11ης τὰ πλήθη τῶν Γάλλων βασιλοφρόνων ἀνέμενον εἰς τὸν Ναόν, ἐν ἀπολύτῳ τάξει. Ἡ περιέργειά των ἦτο μεγίστη, ἐν ἀγαμοῇ τῶν δύο ἀρχηγῶν τῆς βασιλικῆς δράσεως ἐν Γαλλίᾳ, τοῦ Λέοντος Ντωντὲ καὶ τοῦ Καρόλου Μωράς. Εἰς τὴν μεγάλην εἴσοδον τῆς Μητροπόλεως ἀνέμενε τοὺς νεονύμφους ὁ καρδινάλιος Λαβιτράνο, ὁ ὁποῖος προσέφερε εἰς τὸν Δελφῖνον πρίγκηπα Ἐρρίκον τὸ ἡγιασμένον ὕδωρ. Προηγουμένου τοῦ Καρδιναλίου, ἡ πομπὴ εἰσῆλθε εἰς τὸν Ναόν. Εὐθὺς μετὰ τὸν Καρδινάλιον ἤρχετο ἡ νύμφη, ἡ Ἰσαβέλλα τῆς Ὀρλεάνης—Βραγάντης, εἰς τὸν βραχίονα τοῦ πατρός της, πρίγκηπος τῆς Ὀρλεάνης—Βραγάντης, ὡραιοτάτη εἰς τὸ πάλλευκον νυμφικόν της, μὲ τὰ ξανθά της τὰ μαλλιὰ ποὺ ἐπρόβαλλον εἰς τοὺς κροτάφους της κάτω ἀπὸ τὸ νυμφικόν της διάδημα, ἀπὸ τὸ ὁποῖον ἐκρέματο πρὸς τὰ ὀπίσω ὁ πέπλος, περίφημον κέντημα τῶν Βρυξελλῶν, μήκους 5 μέτρων, σκεπασμένος μὲ ἄλλον πέπλον ἀπὸ τοῦλι.

Ἠκολούθει ὁ Κόμης τῶν Παρισίων, εἰς τὸν βραχίονα τῆς μητρός του, δουκίσσης τῆς Γκίζης, ἡ ὁποία ἔφερε πολυτελῆ ἀμφίεσιν στολισμένην μὲ ζιμπελίναι καὶ κάλυμμα ἀπὸ βελοῦδο μὲ χρυσᾶς ἀποχρώσεις, τυλιγμένο εἰς σχῆμα «τουρμπάν». Συνοδεύων ἀκολούθως τὴν τέως βασίλισσαν τῆς Πορτογαλλίας Ἀμελίαν, ἡ ὁποία ἔφερε ἀμφίεσιν μὰυ καὶ βαρύτιμον περιδέραιον ἀδαμάντων καὶ σαπφείρων. Ἦρχετο ὁ μνηστὴρ τοῦ Γαλλικοῦ Θρόνου, Δοὺξ τῆς Γκίζης. Ἠκολούθουν ὁ πρίγκηψ Κάρολος τῶν Βουρβώνων μὲ τὴν πριγκήπισσαν Πέτρον τῆς Ὀρλεάνης—Βραγάντης, ὁ πρεσβευτὴς τῆς Ἀγγλίας σὲρ Ρόναλντ Γκράχαμ, ἀντιπρόσωποι τοῦ Βασιλέως τῆς Ἀγγλίας Γεωργίου τοῦ Ε' μὲ τὴν Ἰνφάνταν Λουΐζαν τῶν Βουρβώνων, ὁ πρεσβευτὴς τοῦ Βελγίου ντελλὰ Φάϊ, ἀντιπρόσωποι τοῦ Βασιλέως τοῦ Βελγίου, μὲ τὴν πριγκήπισσαν Χριστοφόρον τῆς Ἑλλάδος (θυγατέρα τοῦ Δουκὸς τῆς Γκίζης), ὁ πρίγκηψ Ἐρρίκος τῆς Ὀρλεάνης μετὰ τῆς πριγκηπίσσης Μαρίας τῆς Ἑλλάδος, ὁ δοὺξ τῆς Ἀπουλίας μετὰ τῆς πριγκηπίσσης Ἰσαβέλλας τῆς Γαλλίας, ὁ δοὺξ τοῦ Σπολέτο μετὰ τῆς πριγκηπίσσης Ντολορὲς τῶν Βουρβώνων, ὁ δοὺξ τῆς Μπέργκαμ μετὰ τῆς πριγκηπίσσης Μαρίας τῶν Βουρβώνων—Ὀρλεάνης, ὁ πρίγκηψ Χριστόφορος τῆς Ἑλλάδος μετὰ τῆς πριγκηπίσσης Φραγκίσκης τῆς Ὀρλεάνης, ὁ πρίγκηψ Φίλιππος τῆς Ἔσσης μετὰ τῆς πριγκηπίσσης Βίγγο καὶ ἄλλοι πολλοί.

Καὶ ἡ τελευτὴ ἤρχισε. Οἱ μελλόνυμφοι ἐγονάτισαν. Πλάϊ εἰς τὴν Ἁγίαν Τράπεζαν ὑπῆρχεν ὁ θρόνος τῶν Βασιλέων, ὅπου εἶχον λάβει θέσιν ἡ τέως βασίλισσα τῆς Πορτογαλλίας Ἀμελία καὶ οἱ πρεσβευταὶ τῆς Ἀγγλίας καὶ τοῦ Βελγίου, ἀντιπρόσωποι τῶν Βασιλέων των. Ὀπισθεν τοῦ πριγκηπικοῦ ζεύγους εἶχον λάβει θέσιν ὁ Δοὺξ καὶ ἡ Δούκισσα τῆς Γκίζης. Δεξιὰ ἵσταντο οἱ παράνυμφοι διὰ τὸν κόμητα τῶν Παρισίων ὁ πρίγκηψ Κάρολος τῶν Βουρβώνων ἀντιπρόσωπος τοῦ Βασιλέως τῆς "Ισπανίας, καὶ ὁ δοὺξ τῆς Ἀπουλίας, ἀριστερὰ διὰ τὴν πριγκήπισσαν Ἰσαβέλλαν οἱ πρίγκηπες Πέτρος τῆς Ὀρλεάνης καὶ Ἀδὰμ Ταατροῦσκι.

Ἡ ὀρχήστρα ἔπαιξε τὸ σχετικὸν διὰ τὴν γαμήλιον τελετὴν ἔργον τοῦ Μέντελσον. Ἐκλήθησαν κατόπιν μὲ τὰ ὀνόματα τῶν οἱ παράνυμφοι καὶ ἀνεγνώσθη τὸ σχετικὸν ἄρθρον τοῦ ἀστικοῦ κώδικος. Καὶ ὁ ἀρχιεπίσκοπος ἀπηύθυνε Ἰταλιστὶ τὴν ἐρώτησιν:

«Ὑψηλότατε Πρίγκηψ Ἐρρῖκε τῆς Ὀρλεάνης, Κόμη τῶν Παρισίων, θέλετε νὰ λάβετε ὡς νόμιμον σύζυγόν σας τὴν Ὑψηλοτάτην Ἰσαβέλλαν τῆς Ὀρλεάνης, παρευρισκομένην ἐνταῦθα, ἐνῷπιον μὲ τοὺς κανόνας τῆς Ἁγίας Ρωμαϊκῆς Ἐκκλησίας;» Ὁ Κόμης τῶν Παρισίων ἐστράφη πρὸς τὸν Πατέρα του δοῦκα τῆς Γκίζης, ὁ ὁποῖος μὲ ἐλαφρὰν ὑπόκλισιν τῆς κεφαλῆς του ἔδωσε τὴν συγκατάθεσίν του καὶ ὁ πρίγκηψ ἀπήντησε: «Θέλω». Τὴν ἰδίαν ἐρώτησιν ἀπηύθυνε ὁ ἀρχιεπίσκοπος πρὸς τὴν πριγκήπισσαν Ἰσαβέλλαν, ἡ ὁποία μετὰ τὴν συγκατάθεσιν τοῦ πατρός της ἀπήντησε: «Μάλιστα».

Ὁ γάμος εἶχε τελεσθῇ. Ἡ ὀρχήστρα ἐπαιάνισε ἐνῷ ὁ κλῆρος ἐψαλλε ἀναλόγους ἐκκλησιαστικοὺς ὕμνους.

Κατὰ τὴν ἔξοδον ἔγινε πανδαιμόνιον. Ὁ

Η ΠΡΩΪΑ
ΗΜΕΡΗΣΙΑ ΕΦΗΜΕΡΙΣ ΣΤ ΑΘΗΝΑΙΣ

Μένον αι έντυποι απόδειξεις πληρωμής αι φερόμεναι εις τον ονοματεπώνυμον των κ.κ. Δημ. Καλιτσά και Εμμ. Περεπελκά, ως και εκείναι, άτινες χορηγούνται υπό του ανωτέρω εντύπου, είναι έγκυροι.

Ο Διευθυντής
Α. ΚΑΡΑΒΙΑΣ

διεύθυνσιν ενεργούν όσα περί των ανακοινώσεων αυτών δεν θα τα έφαρτάζετο.

ΥΓΕΙΟΝΟΜΙΚΑΙ ΚΑΤΕΥΘΥΝΣΕΙΣ

*Ο 'Σπιθεσμός της γενικωτάτου εγκρίνει την σύστασιν επιτροπών προκαταρκτικών επί εκατοντάετεί της δημοσιεύσεως του «περί δουλείας της λευκής φυλής» βιβλίου του Αγγλου Τ. Κλάρκσον, ούτω ή Κυβέρνησις δεν ηκολούθησεν εις την περί φρενοκομείων της Υγιείας επιτροπήν του Μενελαΐου ούτε τούτον, ούτε τον άλλον ξένον ύγειονολόγον και είδε κάποιο άτομο νά 'κλαψε και άλλους. Ένώ έκειτο που λείπει δεν είνε αι αφορμαί και η έκτασις της μάστιγος, συνεπώς συντρέχει και συσταυτισμού ξενοδοχειακού επιμελούς μεθόδου και επιστημονικών μέσων.

ΕΠΑΓΓΕΛΜΑΤΑ

Υπάρχουν μερικοί πρακτικοί, οι οποίοι λένε δημόσια ότι πάλαιον από εικοσαετίαν μισθόν υπαλλήλου και τον προϋπηρεσίαν. Είς μάλιστα, προσωπικώς μεταβάς εις αρμόδιον υπουργείον, ανεκοίνωσε ότι μετά πενταετίαν θα έχη μισθόν 55.000 δραχμών. Αλλά ελευθέριον άσπαρτον πάσης σύστασεως τον επιτηρούμεν. Μόνη πρόοψις μας είς τον εν τη Γαλλική απασχολούμενον επίλοιπος είσπράττουν 200.000 φράγκα ετησίως ενώ τα 50.000 δραχμαί αποτελούν μισθόν υπαλλήλου τα οποία τον κρατικών σχολείων. Το φαινόμενον νά διαιωνίζεται εάν γενεών μισθονόν από τα σύμφατα του τηλεγράφου, κατατάξεως κατηγορίας.

Η ΠΡΟΕΙΔΟΠΟΙΗΣΙΣ

Ελληροφορήθημεν ότι η Αστυνομία προ μηνός είχεν εξασφαλίσει πολυάριθμον φυλακισμένον, κομμουνιστικού προσώπου. Εάν τούτο πράγμα αποδεχθή άληθές, τότε ή μόνον τον επιτυχίαν του αλλά και την ευγνωμοσύνην του περισσότερον βαρείαν. Διότι άντι να μείνη εν τη φυλακή, θα εξέρχεται ελευθέρως, ως ο χαλδαίος τρελλός, ο οποίος εις τα περισσότερα βαρεία

Τι θα άκούσωμεν εἰς τὸ ραδιόφωνον σήμερον Πέμπτην

Γ'Ωρα Ἀθηνῶν.—Τὰ κάλυτερα ἐνδιαφέροντα σημεῖα τοῦ προγράμματος σημειώνονται δι' ἀστερίσκων.)

ΛΕΙΨΙΑ (259,3 μ.). 5 ½ μ.μ. Συναυλία. Κεραυνίου: «Λὴ Μπεμόλ», ἐσπερινή. Πλειρομουσικὸν μέρος τοῦ ἑσπερινοῦ συναυλίου. Μεταξὺ τῶν ἄλλων: Ἀπὸ τὸ ἔργον τοῦ Βιζὲ «Ἡ Περλαγιάλ», ἡ Χορωδία καὶ ἡ Ὀρχήστρα. Ἀπὸ τὴν ὄπερα Ραφῆ: Παραλλαγαὶ μὲ λαϊκὴ τραγούδια. Γκρὶγκ: Πορτρὰκτος (Ἐσοτπικὸ). 10 ½ μ.μ. Συναυλία ἀπὸ τὸ Κοπεγχάγη. Μουσικὴ χορῶν ἀπὸ τὴν Ὀρχήστρα.

ΚΟΠΕΝΧΑΓΗ (312,4 μ.). 6 μ.μ. Συναυλία: Ἀλμπὶς: Βαρόνος Τρένκ. Ἀϊόρν, Μαΐλ Βόλκ, Μεζοσοπράνος. Χορὸς ὄπερας, τοστουρρί. Βασάτα: Τὸ σπιτάκι τῆς ἀγάπης, Ἰσταμπὺλ, Μπιζὲ: Μαργαρῖτα Ἀντρέ. 10 μ.μ. Λαϊκὰ τραγούδια ἀπὸ Ἔμ.Χ. Ὀσλόης.

ΜΠΡΥΝΩ (342 μ.). 5 ¼ μ.μ. Συναυλία μουσικῆς δωματίου. Μότ: νατὰ «Πλεκιάνς» κάμ, μαζούρκα. Φρεγιμαγὲ: «Ὁ ἀνάμεσος τῶν δασῶν». Ἀπὸ τὴν ὄπερα «Ἀμπλὶ» (Ἀμπλὶ) ὑπὸ Μπαρτόζ. 8 μ.μ. Συναυλία μὲ μέρη ἀπὸ τὸ ἔ-ρατόριο «Ἡ Ἀνάπαυσις τῆς ἁγίας Οἰκογενείας» (Ἀμπλὶ) ὑπὸ Μπαρτόζ.

ΣΤΟΥΤΓΑΡΔΗ (379,7 μ.). 4 μ.μ. Ἐκπομπὴ γιὰ τὴν νεολαίαν. Ἀπὸ τὸ Ἀμβοῦργο. 6 μ.μ. Ἐβδομαδιαία ἐκπομπὴ γιὰ τὰ παιδιά. 6 ½ μ.μ. Ἀπὸ τὸ Ἀμβοῦργο. 7 μ.μ. Ἐβδομαδιαία ἐκπομπὴ γιὰ τὰ παιδιά. 8 μ.μ. Ἀπὸ τὸ Ἀμβοῦργο. 8 ½ μ.μ. Ἀπὸ τὸ Ἀμβοῦργο. 9 μ.μ. Ἀπὸ τὸ Ἀμβοῦργο. 9 ½ μ.μ. Ἀπὸ τὸ Ἀμβοῦργο. 10 μ.μ. Ἀπὸ τὸ Ἀμβοῦργο. 10 ½ μ.μ. Ἀπὸ τὸ Ἀμβοῦργο. 11 μ.μ. Ἀπὸ τὸ Ἀμβοῦργο. 11 ½ μ.μ. Ἀπὸ τὸ Ἀμβοῦργο. 12 μ.μ. Ἀπὸ τὸ Ἀμβοῦργο.

ΒΡΥΞΕΛΛΑΙ (322,6 μ.). 5 ½ μ.μ. Μουσικὴ δωματίου. Χάυδν: Κουαρτέτο. Μοντσάρτ: Κουαρτέτο. 6 μ.μ. Ἐκπομπὴ γιὰ τὰ παιδιά. 6 ½ μ.μ. Ἀπὸ τὸ Ἀμβοῦργο. 7 μ.μ. Ἀπὸ τὸ Ἀμβοῦργο. 7 ½ μ.μ. Ἀπὸ τὸ Ἀμβοῦργο. 8 μ.μ. Ἀπὸ τὸ Ἀμβοῦργο. 8 ½ μ.μ. Ἀπὸ τὸ Ἀμβοῦργο. 9 μ.μ. Ἀπὸ τὸ Ἀμβοῦργο. 9 ½ μ.μ. Ἀπὸ τὸ Ἀμβοῦργο. 10 μ.μ. Ἀπὸ τὸ Ἀμβοῦργο. 10 ½ μ.μ. Ἀπὸ τὸ Ἀμβοῦργο. 11 μ.μ. Ἀπὸ τὸ Ἀμβοῦργο. 11 ½ μ.μ. Ἀπὸ τὸ Ἀμβοῦργο. 12 μ.μ. Ἀπὸ τὸ Ἀμβοῦργο.

ΟΣΤΡΑΒΑ (263 μ.). 7,25' μ.μ. Μουσικὴ δωματίου. 8 μ.μ. Μουσικὴ τσιγγάνων. 11,20' μ.μ. Συναυλία χορωδιακοῦ μέρους. Ἔργα τοῦ Ντβόρζακ, Μπένεσς, Μπένεσς, Μπάγερ, Μαρτινὺ, Σμετάνα.

ΜΠΡΑΤΣΛΑΒΑ (279 μ.). 6 ½ μ.μ. Ἐπὶ τῆ ἑπετείῳ τοῦ Μότζαρτ. 7 μ.μ. Ἀπὸ τὸ Ἀμβοῦργο. 8 μ.μ. Ἀπὸ τὸ Ἀμβοῦργο. 8 ½ μ.μ. Ἀπὸ τὸ Ἀμβοῦργο. 9 μ.μ. Ἀπὸ τὸ Ἀμβοῦργο. 9 ½ μ.μ. Ἀπὸ τὸ Ἀμβοῦργο. 10 μ.μ. Ἀπὸ τὸ Ἀμβοῦργο. 10 ½ μ.μ. Ἀπὸ τὸ Ἀμβοῦργο. 11 μ.μ. Ἀπὸ τὸ Ἀμβοῦργο. 11 ½ μ.μ. Ἀπὸ τὸ Ἀμβοῦργο. 12 μ.μ. Ἀπὸ τὸ Ἀμβοῦργο.

ΠΡΑΓΑ (487 μ.). 5 ¼ μ.μ. Συναυλία τοῦ ὀργανίστα Ἀρλεκίνου. (1.20' μ.μ. Συναυλία τοῦ ὀργανίστα Ἀρλεκίνου). 11,20' μ.μ. Συναυλία ἀπὸ τὸ ἐστιατόριον Σίτινγκ «Ἐβδομὰς ἡ ἀνάπαυσις τοῦ Κυρίου». Ἐπιμέλεια ὀρχήστρας Γ. Στάνεκ. «Ἡ ἀνάπαυσις τοῦ Κυρίου». Μίτελμαν: Ποτπούρρι ἀπὸ τὸ «Ὄνειρον θερινῆς νυκτὸς».

ΜΙΛΑΝΟ (500,8 μ.). 6 μ.μ. Μουσική. 8 ¼ μ.μ. Μουσικὴ δωματίου. 10 μ.μ. Μεταδίδεται ὅπερα. 11 μ.μ. Μουσικὴ χορῶν. Ἀπὸ τὸ σπίτι τῶν τριῶν καρτελιῶν, μουσικὸν ἔργον εἰς τρεῖς πράξεις, μουσικὴ τοῦ Ἀλφάνο. 12,40' μ.μ. Συναυλία ὀργήτρας Μασσά.

ΒΟΥΔΑΠΕΣΤΗ (550,5 μ.). 6 ½ μ.μ. Οὐγγρικὰ λαϊκὰ τραγούδια ὑπὸ Ἕνωσιν Κουζάνη, συνοδείᾳ τσιγγανικῆς ὀρχήστρας. 8 ¼ μ.μ. Μεταδίδεται ἀπὸ τὴν Ὀγκρίτζ. Ὀπερέττα τοῦ «Ὀνείρου θερινῆς νυκτὸς» ὑπὸ Μιλλὸκερ.

ΒΙΕΝΝΗ (517,3 μ.). 6 ½ μ.μ. Ἐβραϊκὴ μουσική. 7 μ.μ. Ἀπὸ τὸ Ἀμβοῦργο. 7 ½ μ.μ. Ἀπὸ τὸ Ἀμβοῦργο. 8 μ.μ. Ἀπὸ τὸ Ἀμβοῦργο. 8 ½ μ.μ. Ἀπὸ τὸ Ἀμβοῦργο. 9 μ.μ. Ἀπὸ τὸ Ἀμβοῦργο. 9 ½ μ.μ. Ἀπὸ τὸ Ἀμβοῦργο. 10 μ.μ. Ἀπὸ τὸ Ἀμβοῦργο. 10 ½ μ.μ. Ἀπὸ τὸ Ἀμβοῦργο. 11 μ.μ. Ἀπὸ τὸ Ἀμβοῦργο. 11 ½ μ.μ. Ἀπὸ τὸ Ἀμβοῦργο. 12 μ.μ. Ἀπὸ τὸ Ἀμβοῦργο.

ΜΠΡΥΝΟ (342 μ.). 5 ½ μ.μ. Μουσικὴ δωματίου. Χάυδν: Κουαρτέτο. Μοντσάρτ: Κουαρτέτο. 6 μ.μ. Ἐκπομπὴ γιὰ τὰ παιδιά. 6 ½ μ.μ. Ἀπὸ τὸ Ἀμβοῦργο. 7 μ.μ. Ἀπὸ τὸ Ἀμβοῦργο. 7 ½ μ.μ. Ἀπὸ τὸ Ἀμβοῦργο. 8 μ.μ. Ἀπὸ τὸ Ἀμβοῦργο. 8 ½ μ.μ. Ἀπὸ τὸ Ἀμβοῦργο. 9 μ.μ. Ἀπὸ τὸ Ἀμβοῦργο. 9 ½ μ.μ. Ἀπὸ τὸ Ἀμβοῦργο. 10 μ.μ. Ἀπὸ τὸ Ἀμβοῦργο. 10 ½ μ.μ. Ἀπὸ τὸ Ἀμβοῦργο. 11 μ.μ. Ἀπὸ τὸ Ἀμβοῦργο. 11 ½ μ.μ. Ἀπὸ τὸ Ἀμβοῦργο. 12 μ.μ. Ἀπὸ τὸ Ἀμβοῦργο.

ΣΤΟΥΤΓΑΡΔΗ (360,1 μ.). 5 ½ μ.μ. Συναυλία. 8 ¼ μ.μ. Συναυλία ὀργάνων. 10 μ.μ. Ἀπὸ τὸ Ἀμβοῦργο. 10 ½ μ.μ. Ἀπὸ τὸ Ἀμβοῦργο. 11 μ.μ. Ἀπὸ τὸ Ἀμβοῦργο. 11 ½ μ.μ. Ἀπὸ τὸ Ἀμβοῦργο. 12 μ.μ. Ἀπὸ τὸ Ἀμβοῦργο.

ΜΠΡΑΤΣΛΑΒΑ (279 μ.). 6 ½ μ.μ. Ἐπὶ τῆ ἑπετείῳ τοῦ Μότζαρτ. 7 μ.μ. Ἀπὸ τὸ Ἀμβοῦργο. 7 ½ μ.μ. Ἀπὸ τὸ Ἀμβοῦργο. 8 μ.μ. Ἀπὸ τὸ Ἀμβοῦργο. 8 ½ μ.μ. Ἀπὸ τὸ Ἀμβοῦργο. 9 μ.μ. Ἀπὸ τὸ Ἀμβοῦργο. 9 ½ μ.μ. Ἀπὸ τὸ Ἀμβοῦργο. 10 μ.μ. Ἀπὸ τὸ Ἀμβοῦργο. 10 ½ μ.μ. Ἀπὸ τὸ Ἀμβοῦργο. 11 μ.μ. Ἀπὸ τὸ Ἀμβοῦργο. 11 ½ μ.μ. Ἀπὸ τὸ Ἀμβοῦργο. 12 μ.μ. Ἀπὸ τὸ Ἀμβοῦργο.

ΠΡΟΣΦΥΓΙΚΗ ΣΤΗΛΗ

Η ΕΚΤΕΛΕΣΙΣ ΤΩΝ ΚΟΙΝΟΧΡΗΣΤΩΝ ΕΡΓΩΝ ΝΕΑΣ ΣΜΥΡΝΗΣ

Πληροφοροῦμεθα ὅτι ἀπὸ τῆς πρώτης Μαΐου θὰ ἀρχίσουν τὰ ἔργα διὰ τὴν ἀποπεράτωσιν τῶν κοινοχρήστων ἔργων τῆς Νέας Σμύρνης. Ἐπὶ τούτοις ἐγκρίθη ἡ ἐκτέλεσις τῶν ἑξῆς ἔργων:

Διὰ τοὺς οἰκοπεδούχους δημοσίας ἐπαλλήλους τὰ Ν. Συζυγίας ἐγνώσθη ὅτι ἐφαρμοζομένου τοῦ γενικοῦ νόμου περὶ στενώσεως τῶν δημοσίων ἐπαλλήλων, θὰ ἀποτελέσουν ἁπλοῦς συνταξιοῦχοι καὶ θὰ κατέβουν εἰς τὸν βαθμὸν τῶν ὑπαλλήλων τῶν ἀπὸ τοῦ ὁποίου ἐξῆλθον.

Ἐπὶ τῆς ἀλλαγῆς τῆς φρουρᾶς τῆς Βουλῆς, ἡ ὁποία θὰ καθορίζεται ἀπὸ τὴν ἀπόφασιν τοῦ ὑπουργικοῦ συμβουλίου, θὰ ἀποτελῆται ἀπὸ 1 ὑπολοχαγὸν καὶ 30 ἄνδρας. Ἡ φρουρὰ τῶν ἀνακτόρων θὰ ἀποτελῆται ἀπὸ 2 ὑπολοχαγοὺς καὶ 60 ἄνδρας.

Ὁ διαγωνισμὸς τῶν ἐπὶ μεταφορᾷ μετοχῶν τῶν σχετικῶν μὲ τὴν ἐκμετάλλευσιν τῶν σιδηροδρόμων ἔργων, θὰ γίνῃ μετὰ τὴν ἐπάνοδον τοῦ ὑπουργοῦ τῆς Προνοίας.

Διὰ τοὺς γουνοποιοὺς προβλέπεται ὅτι θὰ γνωσθοῦν ἐντὸς διὰ δημοσιεύσεως ἐπιτροπῆς, προτοῦ ἀπὸ τοῦ ἑπομένου τὸ ἀνάστημα τῆς ἐπιτροπῆς ἀλλὰ καὶ τῶν ἐπὶ τοῦ ζητήματος τοῦ ὑπουργοῦ τῆς Προνοίας.

Τὸ ποσοστὸν τοῦτο δὲ θὰ ὑπερβαίνῃ τὰ 50 τοῖς ἑκατόν. Ἐπὶ τοῦ ἀνωτέρω ἐγένετο σήμερον συζήτησις μεταξὺ τοῦ ὑπουργοῦ τῆς Προνοίας καὶ τῶν ἐκπροσώπων τῶν ἐνδιαφερομένων.

Τὰ οἰκόπεδα τῆς Ν. Καλλιπόλεως

Πληροφοροῦμεθα ὅτι ἡ κύρωσις τῶν διανομῶν οἰκοπέδων τοῦ ἀγνώστου ὀργήτρας 8 ¼ μ.μ. Μεταδίδεται ἀπὸ τὴν Ὀγκρίτζ. Ὀπερέττα τοῦ «Ὀνείρου θερινῆς νυκτὸς» ὑπὸ Μιλλὸκερ.

ΜΙΛΑΝΟ (500,8 μ.). 6 μ.μ. Μουσική. 8 ¼ μ.μ. Μουσικὴ δωματίου. 10 μ.μ. Μεταδίδεται ὅπερα. 11 μ.μ. Μουσικὴ χορῶν. Ἀπὸ τὸ σπίτι τῶν τριῶν καρτελιῶν, μουσικὸν ἔργον εἰς τρεῖς πράξεις, μουσικὴ τοῦ Ἀλφάνο. 12,40' μ.μ. Συναυλία ὀργήτρας Μασσά.

ΒΟΥΔΑΠΕΣΤΗ (550,5 μ.). 6 ½ μ.μ. Οὐγγρικὰ λαϊκὰ τραγούδια ὑπὸ Ἕνωσιν Κουζάνη, συνοδείᾳ τσιγγανικῆς ὀρχήστρας.

ΠΡΩΪΑ ΩΡΑ 5η

Η ΕΝΤΥΠΩΣΙΣ ΕΝ ΕΥΡΩΠΗ ΕΚ ΤΗΣ ΚΑΘΕΣΤΩΤΙΚΗΣ ΜΕΤΑΒΟΛΗΣ ΕΝ ΙΣΠΑΝΙΑ

ΔΙΑΓΓΕΛΜΑ ΤΟΥ ΑΛΦΟΝΣΟΥ ΜΕΤΑΒΑΙΝΕΙ ΕΙΣ ΜΑΣΣΑΛΙΑΝ

ΠΑΡΙΣΙΟΙ, 15. (Τοῦ ἀνταποκριτοῦ μας). Ἐπείγον.—Κατά τηλεγράφημα πρὸς τὸ Πρακτορεῖον Χαβᾶς, διαβιβασθὲν ἀργὰ τὴν νύκτα, τὸ πολεμικὸν «Πρίγκηψ Ἀλφόνσος», τοῦ ὁποίου ἐπέβαινεν ὁ παραιτηθεὶς βασιλεὺς τῆς Ἱσπανίας ἀνεμένετο εἰς Μασσαλίαν μεταξὺ τοῦ μεσονυκτίου καὶ τῆς 1ης πρωϊνῆς ὥρας.

Ὀλίγας στιγμὰς πρὸ τῆς ἀναχωρήσεώς του ἐκ Μαδρίτης ὁ Ἀλφόνσος ἐξέδωσε Διάγγελμα πρὸς τὸν Ἱσπανικὸν λαὸν ἔχον οὕτω:

«Ἐν ἀναμονῇ τῶν ἀποφάσεων τοῦ Ἔθνους εἰκειθελῶς διακόπτω τὴν ἄσκησιν τῆς βασιλικῆς ἐξουσίας καὶ ἀπομακρύνομαι τῆς Ἱσπανίας ἀναγνωρίζων οὕτω ὅτι αὐτὴ εἶνε μόνη τοῦ λοιποῦ κυρία τῶν τυχῶν της.

Αἱ ἐκλογαὶ μοῦ ἔδειξαν ὅτι ἔχασα τὴν ἀγάπην τῆς Ἱσπανίας, ἀλλὰ φρονῶ ὅτι ἡ ἀπάρνησις αὕτη δὲν εἶνε ἐριστική. Ἀνεχώρησα διότι δὲν ἠθέλησα νὰ προσφύγω εἰς ἅϊσια μέσα. Δὲν παραιτοῦμαι τῶν δικαιωμάτων μου διότι ἀποτελοῦν παρακαταθήκην τῆς ἱστορίας καὶ λογίζομαι ὑπεύθυνος διὰ τὴν διατήρησίν των. Ἡ μόνη μου σκέψις κατὰ τὴν κρίσιμον αὐτὴν ὥραν ὑπῆρξεν ἡ ἀποσόβησις τῶν ἀδελφοκτόνων ἐμφυλίων σπαραγμῶν. Μακρὰν τῆς πατρίδος θὰ ἀναμείνω νὰ μάθω τὴν πραγματικὴν γνώμην τοῦ λαοῦ περὶ τῆς δυναστείας».

Τὸ μανιφέστον τοῦτο μετεδόθη τηλεγραφικῶς ἐκ τῆς γαλλοϊσπανικῆς μεθορίου.

ΔΕΝ ΠΑΡΗΤΗΘΗ ΟΥΤΕ ΥΠΕΓΡΑΨΕΝ ΕΓΓΡΑΦΟΝ

ΛΟΝΔΙΝΟΝ, 15. (Ἀθηναϊκὸν Πρακτορεῖον).—Τηλεγραφήματα ἐκ Μαδρίτης ἀγγέλλουν ὅτι κατ' ἃ ἀνακοινοῦται ἤδη ὁ Βασιλεὺς δὲν παρητήθη ὁριστικῶς καὶ κατὰ πληροφορίας ἐγκύρου πηγῆς δὲν ὑπέγραψεν οἱονδήποτε ἔγγραφον παραιτήσεως πρὸ τῆς ἀναχωρήσεώς του.

ΛΟΝΔΙΝΟΝ, 15. (Τοῦ ἀνταποκριτοῦ μας). — Ὁ Ἀγγλικὸς Τύπος, μολονότι ἀναγνωρίζων ὅτι ἡ ἀποχώρησις τοῦ Βασιλέως Ἀλφόνσου ἦτο ἡ μόνη σώφρων ἐνέργεια ὑπὸ τὰς δημιουργηθείσας περιστάσεις, δέχεται μετὰ σκεπτικισμοῦ τὴν ἀνακήρυξιν τῆς Ἱσπανικῆς Δημοκρατίας, τονίζει δὲ τὰς δυσκολίας τοῦ ἔργου ὅπερ τὴν ἀναμένει, ὡς καὶ ἰδιαιτέρως τοὺς κινδύνους ἐκ τῆς κομματικῆς ἀναρχίας.

Ὁ Τύπος ἀποδίδει τὴν ἔκπτωσιν τῆς Μοναρχίας καὶ εἰδικῶς τὴν σαφῆ ἐναντίον τοῦ Ἀλφόνσου στάσιν τοῦ λαοῦ εἰς τὴν ἀπὸ μέρους τοῦ παραιτηθέντος Βασιλέως ὑποστήριξιν τῆς δικτατορίας.

"Αν καὶ τὸ γεγονὸς ὅτι ὁ Ἀλφόνσος εἶνε προσφιλὴς εἰς τὸν ἀγγλικὸν λαὸν ἀμβλύνει τὰς προσωπικὰς κρίσεις περὶ αὐτοῦ, πανταχόθεν ὁμολογεῖται ὅτι ὁ Βασιλεὺς ἐπλήρωσε εἰς δικαίαν τιμήν.

Τὰ ἀριστερίζοντα φύλλα χαιρετίζουν τὴν πτῶσιν τοῦ τελευταίου ἀπολυταρχικοῦ Βασιλέως, ἀκολουθοῦντος τὴν ἐκκαθάρισιν τῆς Εὐρώπης.

Ὁ «Ἡμερήσιος Κῆρυξ» σημειοῖ ὅτι μόνον εἰς Βαλκανικά τινα κράτη διατηρεῖται εἰσέτι τὸ σύστημα τῆς προσωπικῆς διακυβερνήσεως τῆς χώρας ὑπὸ τοῦ Βασιλέως, εἶνε ὅμως ἀμφίβολος ἡ σταθερότης τοῦ συστήματος τούτου. Παρὰ ταῦτα, προσθέτει ἡ ἐφημερίς, ὁ Ἀλφόνσος ἠδύνατο νὰ εἶνε ὁ πρῶτος δημοκρατικὸς βασιλεὺς τῆς Ἱσπανίας, ἀλλ' ἐπροτίμησε νὰ εἶνε ὁ τελευταῖος τῶν δεσποτῶν της.

Γενικῶς ἐκφράζονται ἐνταῦθα εὐχαὶ ὑπὲρ τῆς νεογεννήτου Ἱσπανικῆς Δημοκρατίας, ἀλλὰ ὑποδεικνύεται ὅτι ὁ ὅρος Δημοκρατία στερεῖται μαγικῆς τινος δυνάμεως καὶ οἱ δημοκρατικοὶ θεσμοὶ δὲν ἀποτελοῦν καθ' ἑαυτοὺς θεραπείαν ὅλων τῶν πολιτικῶν δεινῶν.

Ἐκδηλοῦνται προσθέτως φόβοι περὶ στρατοκρατικοῦ κινήματος ἐν Ἱσπανίᾳ. Ἐπίσης τὸ Καταλωνικὸν κίνημα, κατόπιν μάλιστα τῶν πρώτων εἰδήσεων περὶ ταραχῶν, κρίνεται ὡς ἐπικίνδυνος ἀφορμὴ ἐμφυλίου ἐξεγέρσεως. Ἐξ ἄλλου, τὸ ζήτημα τοῦ Μαρόκου, προσωρινῶς σιγασμένον, ἐνδέχεται νὰ ἀνακινηθῇ, λόγῳ τῆς ἐπελθούσης ἐν Ἱσπανίᾳ ἀλλαγῆς. Τὸ σημεῖον τοῦτο, ὡς σημεῖον ἐπαφῆς τῆς Ἱσπανίας καὶ τῶν ἄλλων εὐρωπαϊκῶν δυνάμεων, προκαλεῖ ἀνησυχίαν ἐνταῦθα.

Οἱ διπλωματικοὶ κύκλοι κρίνουν ὅτι τὸ νέον ἱσπανικὸν καθεστὼς, μολονότι φιλαγγλον, εἶνε συγγενέστερον πρὸς τὰς ἀπόψεις τῆς Γαλλίας ὅπου ἄλλως τε οἱ Ἱσπανοὶ δημοκράται ἐνεπνεύσθησαν καὶ εὗρον ἄσυλον κατὰ τὴν περίοδον τῆς ἐξορίας των.

Ἡ σημασία τῆς ἐπελθούσης ἐν Ἱσπανίᾳ ἀλλαγῆς, θὰ ἐκτιμηθῇ κατὰ τὰς ἐπικειμένας διεθνεῖς διασκέψεις τῆς Γενεύης καὶ τοῦ Ἀφοπλισμοῦ.

ΓΑΛΛΙΚΑ ΣΧΟΛΙΑ

ΠΑΡΙΣΙΟΙ, 15. (Τοῦ ἀνταποκριτοῦ μας).— Τὰ ἱσπανικὰ γεγονότα ἀπασχολοῦν ὁλόκληρον τὴν προσοχὴν τοῦ Γαλλικοῦ Τύπου, ὁ ὁποῖος μολονότι προβλέπει τὰ δεινὰ προβλήματα τὰ ὁποῖα ἔχει ν' ἀντιμετωπίσῃ τὸ νέον ἐν Ἱσπανίᾳ καθεστὼς, ἀναγνωρίζει ὅτι ἡ ἀνακήρυξις τῆς Δημοκρατίας ἀποτελεῖ μέγα γεγονός, τὸ ὁποῖον θὰ ἔχῃ διεθνῆ σπουδαιότητα καὶ ἐπιρροὴν ἐπὶ τὴν ἐσωτερικὴν πολιτικὴν τῶν ἄλλων κρατῶν.

Περαιτέρω περιγράφει τὰς δυσχερείας καθ' ὧν θὰ ἀντιπαλαίσῃ ἡ νέα Δημοκρατία καὶ ἐκφράζει τὴν ἐλπίδα ὅτι ὁ Ἱσπανικὸς λαὸς θὰ ἀρθῇ εἰς τὸ ὕψος τῶν περιστάσεων. Καὶ τὸ ἄρθρον καταλήγει ὡς ἑξῆς:

«Εἰς τοὺς δημοκρατικοὺς ἀπόκειται νὰ ἀποδείξουν ὅτι τὸ τέλος τῆς Ἱσπανικῆς μοναρχίας εἶνε ὁριστικόν».

Τὴν μετριοπαθῆ συντηρητικὴν ἄποψιν διερμηνεύει ἡ «Ἡμερησία τοῦ Βερολίνου», γράφουσα:

«Ἡ Γερμανία εὑρίσκεται καὶ δι' ἑαυτὴν ἀλλὰ καὶ δι' ὅλον τὸν κόσμον τὴν ὕπαρξιν μιᾶς Ἱσπανίας ἰσχυρᾶς καὶ καλοκυβερνωμένης, Ἱσπανίας μὴ διατρεχούσης τὸν κίνδυνον νὰ καταστῇ ὑποτελὴς τῆς Γαλλίας».

Συναφῶς ἡ φιλομοναρχικὴ «Ἐφημερὶς τοῦ Σταυροῦ», ἀναφερομένη εἰς τὸ γεγονὸς καθ' ὃ ἡ κοινὴ γνώμη ἐλπίζει εἰς μίαν στενωτέραν συνεργασίαν μετὰ μιᾶς δημοκρατουμένης Ἱσπανίας παρὰ μετὰ μιᾶς βασιλευομένης, ὑποδεικνύει εἰς τοὺς Γερμανοὺς δημοκρατικοὺς ὅτι ἀναλογιζόμενοι τοῦτο θὰ ἔπρεπε νὰ μετριάσουν τὴν παρ' αὐτῶν ἐπιδεικνυομένην ὑπέρμετρον χαράν. Πρέπει ἐπίσης — προσθέτει — νὰ ἀναλογισθοῦν ὅτι ἡ ἐρυθρὰ σημαία κυματίζει εἰς τὰ Ἱσπανικὰ βιομηχανικὰ κέντρα καὶ ὅτι ἡ οἰκονομικὴ κρίσις, ἐπιδεινουμένη ἐκ τῆς πολιτειακῆς μεταβολῆς, θὰ προσθέσῃ νέους προσηλύτους εἰς τὰς τάξεις τοῦ ἐπαναστατικοῦ προλεταριάτου.

Η ΕΝΤΥΠΩΣΙΣ ΕΙΣ ΜΟΣΧΑΝ

ΜΟΣΧΑ, 15. (Πρακτορεῖον Τρανζόσεαν). — Ὁ Σοβιετικὸς Τύπος σχολιάζει μετ' ἀδιαφορίας τὴν Ἱσπανικὴν ἐπανάστασιν καὶ τονίζει ὅτι ὁ σημερινὸς ἀγὼν ἀποτελεῖ πάλην ἐπικρατήσεως δύο ἀντιπάλων ἀστικῶν μερίδων, καὶ ὅτι πραγματικὴ ἐπανάστασις θὰ ἐπέλθῃ μόνον ὅταν τὸ προλεταριάτον ἀποκτήσῃ ἐπαναστατικὴν συνείδησιν.

ΒΕΡΟΛΙΝΟΝ, 15. (Τρανζόσεαν). — Εἰς τὸ Χρηματιστήριον τοῦ Βερολίνου τὴν πρωΐαν ἐσημειώθη πτῶσις τῆς τιμῆς τῆς πεσέτας, ἐξ ἀφορμῆς τῶν φημῶν καθ' ἃς ὁ Θαμόρρα θὰ ἐπεδίωκε τὴν ἀκύρωσιν τῆς συμφωνίας Μόργκαν διὰ τὴν σταθεροποίησιν τῆς πεσέτας, ἀλλ' αἱ ἐκ Λονδίνου καὶ Νέας Ὑόρκης πληροφορίαι ἐπενέφεραν νέαν ὕφωσιν, εἰς τρόπον ὥστε νὰ ὑψωθῇ κατὰ μίαν μονάδα ἐν συγκρίσει πρὸς τὸ χθεσινὸν κλείσιμον.

ΑΙ ΤΕΛΕΥΤΑΙΑΙ ΕΙΔΗΣΕΙΣ ΤΗΣ ΝΥΚΤΟΣ

Η ΜΕΤΑΤΡΟΠΗ ΤΩΝ ΕΘΝΙΚΩΝ ΔΑΝΕΙΩΝ

ΔΗΛΩΣΕΙΣ ΤΟΥ κ. ΜΑΡΗ

Ὁ ὑπουργὸς τῶν Οἰκονομικῶν κ. Μαρῆς ἀνεκοίνωσεν χθὲς ὅτι «δὲν ἀπεφασίσθη ἀκόμη τίποτε περὶ μετατροπῆς τῶν ἐσωτερικῶν δανείων ἐφ' ὅσον μελετᾶται ἀκόμη μετὰ τῆς Ἐθνικῆς Τραπέζης. Ἐὰν ἡ μετατροπὴ αὕτη καταστῇ δυνατή, τὰ δικαιώματα τῶν ὁμολογιούχων θὰ εἶνε ἀπολύτως σεβαστά, δηλαδὴ οἱ ὁμολογιοῦχοι θὰ κληθοῦν νὰ ἐκλέξουν ἢ τὴν ἐξόφλησιν τῶν ὁμολογιῶν των εἰς τὸ ἀρτιον, ἢ νὰ λάβουν νέας ὁμολογίας».

Ο κ. ΜΑΡΗΣ ΑΝΑΧΩΡΕΙ ΕΙΣ ΕΥΡΩΠΗΝ

Τὴν προσεχῆ Κυριακὴν ἀναχωρεῖ διὰ Παρισίους ὁ ὑπουργὸς τῶν Οἰκονομικῶν κ. Μαρῆς συνοδευόμενος ὑπὸ τῆς συζύγου του ἵνα ὑποβληθῇ εἰς εἰδικὴν θεραπείαν. Ἡ ἀπουσία τοῦ κ. Μαρῆ θὰ διαρκέσῃ ἐπὶ 1 1)2 μῆνα περίπου, καθόσον δὲν εἶνε ἀπίθανον νὰ μεταβῇ οὗτος καὶ εἰς Ἑλβετίαν.

Κατὰ τὸ διάστημα τοῦτο τὸν κ. Μαρῆν θὰ ἀντικαταστήσῃ εἰς τὴν διεύθυνσιν τοῦ ὑπουργείου τῶν Οἰκονομικῶν ὁ ἦδη ὑφυπουργὸς κ. Δεληγιάννης.

Η ΑΠΟΖΗΜΙΩΣΙΣ ΤΩΝ ΚΩΝΣΤΑΝΤΙΝΟΥΠΟΛΙΤΩΝ

Ὁ κ. Μαρῆς ἀνεκοίνωσε χθὲς ὅτι μετὰ τὴν ἐξ Εὐρώπης ἐπάνοδόν του θὰ καταθέσῃ εἰς τὴν Βουλὴν σχέδιον νόμου περὶ ἀποζημιώσεως τῶν Κωνσταντινουπολιτῶν μόνον. Προσέθεσε δὲ ὅτι πάντα τὰ γραφέντα, ὡς προερχόμενα ἐξ ἀρμοδίας πηγῆς, περὶ καταβολῆς ἢ μὴ τῶν ὑπολοίπων ἀποζημιώσεων των εἰς τοὺς δικαιούχους "Ἕλληνας ὑπηκόους, δὲν προέρχονται ἐξ αὐτοῦ καὶ ὅτι πάντα τὰ ζητήματα ταῦτα θὰ ἐξετασθῶσι μετὰ τὴν ἐπάνοδόν του.

ΑΙ ΑΠΑΛΛΑΓΑΙ ΕΚ ΦΟΡΟΥ ΟΙΚΟΔΟΜΩΝ

Δι' ἐγκυκλίου τοῦ ὑπουργείου τῶν Οἰκονομικῶν, κοινοποιηθείσης πρὸς τοὺς οἰκονομικοὺς ἐφόρους, ὁρίζεται ὅτι, ὅπως αἱ ἰδιοκατοικούμεναι οἰκίαι, τῶν ὁποίων τὸ εἰσόδημα ὑπολογίζεται εἰς 30.000 δρ. ἐτησίως, ἀπαλλάσσονται τοῦ φόρου ἐπὶ τῶν οἰκοδομῶν, οὕτω θὰ ἀπαλλάσσωνται ἐφεξῆς καὶ τὰ καταστήματα, τῶν ὁποίων τὸ ἐτήσιον εἰσόδημα ἀνέρχεται εἰς 30.000 δρχ.

Δι' ἑτέρας ἐγκυκλίου πρὸς τοὺς οἰκονομικοὺς ἐφόρους Ἀθηνῶν, Πειραιῶς καὶ περιχώρων, ὁρίζεται ὅτι ἀπαλλάσσονται τοῦ φόρου ὑδρεύσεως αἱ οἰκίαι τῶν ὁποίων τὸ τεκμαρτὸν ἐνήσιον εἰσόδημα ἀνέρχεται εἰς 3.000 δρχ.

ΤΑ ΦΟΡΟΛΟΓΙΚΑ ΒΑΡΗ ΤΩΝ ΕΠΑΓΓΕΛΜΑΤΙΩΝ

Ἀπὸ σήμερον αἱ οἰκονομικαὶ ἐφορίαι θὰ διανέμωσι εἰς τοὺς μικροὺς ἐπαγγελματίας ἀτομικὰ φυλλάδια, εἰς τὰ ὁποῖα θὰ ἀναγράφωνται αἱ παρ' αὐτῶν ἐκπληρούμεναι φορολογικαὶ ὑποχρεώσεις των.

Η ΦΟΡΟΛΟΓΙΑ ΤΩΝ ΥΠΟ ΔΟΚΙΜΗΝ ΑΥΤΟΚΙΝΗΤΩΝ

Ὑπὸ τοῦ ὑπουργείου τῶν Οἰκονομικῶν ἐρρυθμίσθη ὁριστικῶς τὸ ζήτημα τῶν εὐπὸ δοκιμὴν» αὐτοκινήτων. Διὰ ληφθείσης ἀποφάσεως, καταργούσης τὰ μέχρι τοῦδε ἰσχύοντα, ὁρίζεται ὅτι οἱ ἀντιπρόσωποι τῶν οἴκων αὐτοκινήτων ὑποχρεοῦνται καταβάλλοντες τὸν ἰσχύοντα φόρον νὰ ἀποκτήσουν εἰδικὸν ἀριθμὸν ὅστις θὰ ἐπιτίθεται ἐπὶ τοῦ «ὑπὸ δοκιμὴν» αὐτοκινήτου.

Ἡ φορολογία θὰ εἶνε ἡ αὐτὴ μὲ τὴν τῶν ἐν κυκλοφορίᾳ αὐτοκινήτων. Διὰ τοὺς ἀντιπροσώπους περισσοτέρων τῆς μιᾶς «μάρκας» αὐτοκινήτων, θὰ ὁρίζεται τὸ μέγιστον ὅριον τοῦ φόρου.

ΕΠΑΝΟΔΟΣ ΤΟΥ κ. Γ. ΔΡΟΣΟΠΟΥΛΟΥ

Ἀφίκετο χθὲς ἐκ Λονδίνου ὁ διευθυντὴς τοῦ Δημοσίου χρέους κ. Γ. Δροσόπουλος καὶ ἐπεσκέφθη τὸν ὑπουργὸν τῶν Οἰκονομικῶν κ. Μαρῆν, εἰς τὸν ὁποῖον ἀνεκοίνωσε τὰς ἀντιλήψεις τῶν ξένων οἰκονομικῶν κύκλων διὰ τὴν ἐν Ἑλλάδι οἰκονομικὴν κατάστασιν.

Τὴν Κυριακὴν ἐπιστρέφει ἐκ Λονδίνου ὁ διοικητὴς τῆς Τραπέζης τῆς Ἑλλάδος κ. Διομήδης.

ΕΓΕΝΟΝΤΟ ΔΕΚΤΑΙ ΥΠΟ ΟΡΟΥΣ

ΑΙ ΓΑΛΛΙΚΑΙ ΠΡΟΤΑΣΕΙΣ ΔΙΑ ΤΟ ΖΗΤΗΜΑ ΤΩΝ ΟΙΝΩΝ

ΑΠΟ ΑΥΡΙΟΝ ΕΦΑΡΜΟΖΕΤΑΙ ΤΟ ΓΕΝΙΚΟΝ ΔΑΣΜΟΛΟΓΙΟΝ ΔΙ' ΟΛΑΣ ΤΑΣ ΕΚ ΓΑΛΛΙΑΣ ΠΡΟΕΛΕΥΣΕΙΣ

Ἐν συνεργασίᾳ τοῦ κ. Μιχαλακοπούλου μετὰ τῶν ἁρμοδίων ὑπουργῶν καὶ τῶν οἰκείων ὑπηρεσιῶν ἐλήφθησαν ἀποφάσεις ἐπὶ τῶν προτάσεων τῆς γαλλικῆς Κυβερνήσεως διὰ τὴν ρύθμισιν τοῦ ζητήματος τῆς εἰσαγωγῆς τῶν ἑλληνικῶν οἴνων εἰς Γαλλίαν. Ἡ ἐπὶ τούτων ἀπάντησις τῆς ἑλληνικῆς Κυβερνήσεως διεβιβάσθη χθὲς τὴν ἑσπέραν πρὸς τὸν Γάλλον πρεσβευτὴν κ. Κλεμὰν Σιμόν.

Κατὰ τὰς παρασχεθείσας πληροφορίας, διὰ τῆς ἀπαντήσεώς της ἡ Κυβέρνησις δηλοῖ ὅτι ἀποδέχεται κατ' ἀρχὴν τὰς προτάσεις, θέτει ὅμως ὡρισμένους ὅρους διὰ τὴν τελικὴν ἀποδοχήν των.

Συγκεκριμένως ἡ Κυβέρνησις, ἀποδεχομένη τὸν ποσοτικὸν περιορισμὸν τῆς εἰσαγωγῆς ἑλληνικῶν οἴνων εἰς Γαλλίαν εἰς 300 χιλιάδας ἑκατόλιτρα κατ' ἔτος, ζητεῖ τὴν ἐξασφάλισιν ἐν περιπτώσει πληθωρικῆς παραγωγῆς οἴνων ἐν Γαλλίᾳ ὅτι τὸ ποσοστὸν τῆς ἑλλ. εἰσαγωγῆς δὲν θὰ μειωθῇ εἰμὴ τὸ πολὺ κατὰ 10 ο)ο, ἤτοι εἰς 270 χιλιάδας ἑκατόλιτρα. Διὰ τὴν ἐξασφάλισιν αὐτὴν ζητεῖται ὅπως καθορισθῇ ὑποχρέωσις τῶν Γάλλων οἰνοπαραγωγέων νὰ κρατοῦν ἀδιάθετον εἰς τὰς περιπτώσεις τῆς πληθωρικῆς παραγωγῆς ἀνάλογον ποσοστόν, ὥστε νὰ καθίσταται ἐφικτὴ ἡ εἰσαγωγὴ καὶ τοποθέτησις τῶν ἑλληνικῶν οἴνων εἰς τὴν γαλλικὴν οἰνοαγοράν.

Δέον νὰ σημειωθῇ ὅτι περὶ τῆς ἑλληνικῆς αὐτῆς ἀξιώσεως εἶχε προϊδεάσει τὸν Γάλλον πρεσβευτὴν ὁ κ. Μιχαλακόπουλος ἀπὸ τῆς προχθεσινῆς μετ' αὐτοῦ συνομιλίας. Ὁ κ. Κλεμὰν Σιμὸν εἶχε παρατηρήσει ὅτι ἐν τοῖς πράγμασιν οὐδεμία ἐξασφάλισις εἶνε δυνατή, διὰ τὸν λόγον ὅτι εἰς τὰς περιπτώσεις πληθωρικῆς παραγωγῆς ἡ τιμὴ τῶν γαλλικῶν οἴνων κατέρχεται εἰς ἐπίπεδα, εἰς τὰ ὁποῖα εἶνε ἀδύνατον νὰ συναγωνισθοῦν αὐτοὺς ἐν Γαλλίᾳ οἱ ἑλληνικοὶ οἶνοι. Ὁ κ. Μιχαλακόπουλος εἶχεν ἀντιπαρατηρήσει ὅτι ἡ ἑλληνικὴ Κυβέρνησις θὰ ἐπέμενεν εἰς τὴν συμβατικὴν ταύτην ἐξασφάλισιν, ἐφ' ὅσον δὲ ἐκ τῶν πραγμάτων θ' ἀπεδεικνύετο ἀνεφάρμοστος ἐξ αἰτίας τοῦ ἀδυνάτου τοῦ συναγωνισμοῦ εἰς τὰς τιμάς, θὰ ἦτο δυνατὸν νὰ διατυπωθῇ παράπονον.

"Ἕτερος ὅρος, διατυπούμενος ἐν τῇ ἀπαντήσει τῆς Κυβερνήσεως, εἶνε ὅπως οἱ εἰς Ἑλλάδα εἰσαγόμενοι γαλλικοὶ οἶνοι ὑπόκεινται εἰς τὴν αὐτὴν δασμολογικὴν ἐπιβάρυνσιν, εἰς τὴν ὁποίαν, κατὰ τὰς γαλλικὰς προτάσεις, θὰ ὑπόκεινται οἱ ἑλληνικοὶ οἶνοι οἱ εἰσαγόμενοι εἰς Γαλλίαν, δηλαδὴ εἰς 55 γαλλ. φράγκα κατὰ ἑκατόλιτρον.

Καὶ ἐπὶ τοῦ σημείου αὐτοῦ αἱ συμβάσεις τοῦ 1926 καὶ 1929 ἦσαν ἀνεπαρκεῖς, διότι οἱ γαλλικοὶ οἶνοι οἱ εἰσαγόμενοι εἰς Ἑλλάδα ἐπεβαρύνοντο μὲ δασμὸν 12 φράγκων κατὰ ἑκατόλιτρον ἀντὶ τῶν 55 φράγκων, μὲ τὰ ὁποῖα ἐπεβαρύνοντο οἱ ἑλληνικοὶ οἱ εἰσαγόμενοι εἰς Γαλλίαν. Εἰδικώτερον διὰ τὸν καμπανίτην δηλοῦται ἐν τῇ ἀπαντήσει ἡ ἀπόφασις τῆς ἑλληνικῆς Κυβερνήσεως ὅπως αὐξήσῃ τὸν συμπλατικὸν ἐπ' αὐτοῦ εἰσαγωγικὸν δασμόν, ἐφ' ὅσον πρόκειται περὶ εἴδους πολυτελείας, ἀπὸ 10 φράγκα χρυσᾶ κατὰ ἑκατόλιτρον εἰς 100 φράγκα χρυσᾶ, ἤτοι εἰς τὸ δεκαπλάσιον. Ἐν τέλει τίθεται ἐν τῇ ἑλληνικῇ ἀπαντήσει διὰ τὴν δριστικὴν ἀποδοχὴν τῶν γαλλικῶν προτάσεων ὁ ὅρος τῆς ἀναλήψεως σαφοῦς συμβατικῆς ὑποχρεώσεως ἐκ μέρους τῆς γαλλικῆς Κυβερνήσεως διὰ τὴν ἀγορὰν ὑπὸ τοῦ γαλλικοῦ μονοπωλίου ἑλληνικῶν καπνῶν.

Κατόπιν συνεννοήσεως τοῦ κ. Μιχαλακοπούλου μετὰ τοῦ ὑφυπουργοῦ τῶν Οἰκονομικῶν κ. Δεληγιάννη, ἐκοινοποιήθη τηλεγραφικῶς ἐγκύκλιος πρὸς τὰς τελωνειακὰς ἀρχάς, ἐντελλομένας νὰ ἐφαρμόσουν ἀπὸ τῆς αὔριον, 17ης τρέχοντος, δ-πότε λήγει ἡ μηνιαία προθεσμία ἀπὸ τῆς καταγγελίας τῆς ἑλληνογαλλικῆς ἐμπορικῆς συμβάσεως, τὸ γενικὸν δασμολόγιον δι' ὅλας τὰς ἐκ Γαλλίας προελεύσεις.

Διευκρινίζεται ἁρμοδίως ὅτι κατὰ τὴν κοινοποιηθεῖσαν ἐγκύκλιον τὸ γενικὸν δασμολόγιον θὰ ἐφαρμοσθῇ αὐστηρῶς καὶ διὰ τὰ ἐν ἀποταμιεύσει ὅπως καὶ τὰ ἐν πλῷ ἐκ Γαλλίας ἐμπορεύματα.

Ὁ κ. ἀντιπρόεδρος τῆς Κυβερνήσεως εἰς νυκτερινὴν συνομιλίαν του μὲ τοὺς ἀντιπροσώπους τοῦ Τύπου ἐξήγησεν ὅτι ἡ ἀνωτολὴ τῆς ἐφαρμογῆς τοῦ γενικοῦ δασμολογίου διὰ τὰ ἐκ Γαλλίας προϊόντα ἐπὶ τῇ προόψει ἐπιτεύξεως συμφωνίας εἶνε ἀδύνατος ἐφ' ὅσον καὶ ἡ γαλλικὴ Κυβέρνησις ἐφήρμοσεν ἤδη τὸ συμφώνως μὲ τὸν τελευταῖος ψηφισθέντα νόμον δασμολόγιον τὸ ἐπιβάλλον εἰς τοὺς ἑλληνικοὺς οἴνους τὸν ἀνώτερον δασμόν, περιλαβοῦσα μάλιστα καὶ τὰς ποσότητας τῶν οἴνων τὰς μεταφερθείσας εἰς Γαλλίαν πρὸ τῆς ψηφίσεως τοῦ νόμου καὶ παραμενούσας ἀνεκτελωνίστους εἰς τὰς γαλλικὰς ἀποθήκας.

«Ἠπιωτέρα μεταχείρισις, προσέθεσεν ὁ κ. Μιχαλακόπουλος, ἔναντι τῶν γαλλικῶν προϊόντων, ἐφαρμογὴ δηλαδή, δι' αὐτὰ τοῦ συμβατικοῦ δασμολογίου καὶ μετὰ τὴν 17ην τρέχοντος, θὰ ἦτο δυνατὸν νὰ συζητηθῇ μόνον ὑπὸ τὸν ὅρον τῆς ἀμοιβαιότητος διὰ τὰ εἰς Γαλλίαν εἰσαγόμενα ἑλληνικὰ προϊόντα».

ΟΚΤΩ ΚΑΤΑΔΙΚΟΙ ΚΟΜΜΟΥΝΙΣΤΑΙ

ΑΠΕΔΡΑΣΑΝ ΜΕΤΑ ΤΟΥ ΦΡΟΥΡΟΥ ΕΚ ΤΩΝ ΦΥΛΑΚΩΝ ΣΥΓΓΡΟΥ

ΠΩΣ ΕΞΕΤΕΛΕΣΘΗ ΕΝ ΤΟΛΜΗΡΟΝ ΣΧΕΔΙΟΝ.ΑΙ ΕΥΘΥΝΑΙ

Προχθὲς τὴν νύκτα ἀπέδρασαν κατὰ τρόπον θρασύτατον ἐκ τῶν φυλακῶν Συγγροῦ, τῇ βοηθείᾳ τοῦ δεκανέως τῆς Φρουρᾶς Γρηγ. Γρηγοριάδου, ὁ ὁποῖος καὶ τοὺς ἠκολούθησεν, οἱ κομμουνισταὶ Μάριος Μαρκοβίτης (ὁ ἐκ τῶν στρατιωτῶν τοῦ Καλπακίου ὁ ὁποῖος εἶχε καταδικασθῇ εἰς θάνατον καὶ μετερρύθη κατόπιν ὑπὸ τοῦ Ἀναθεωρητικοῦ εἰς τὴν ποινὴν τῶν 8 ἐτῶν), Ὀρφεὺς Οἰκονομίδης, ὁ ὁποῖος ἐξέτισε ποινὴν 3 1)2 ἐτῶν, Ἑλ. Ἀποστόλου, Κ. Εὐτυχιάδης, Ἀνδρόνικος Χαΐτάς, οἱ ὁποῖοι ἐξέτισον ποινὴν 3 1)2 μηνῶν, Περικλῆς Καρασκόγιας, ὁ ὁποῖος ἐβαρύνετο μὲ φυλάκισιν 10 μηνῶν καὶ οἱ Δ. Παπαρρῆγος καὶ Βασίλ. Ἀσίκης, οἱ ὁποῖοι ἦσαν ὑπόδικοι.

Ἡ ἀπόδρασίς των ἔγινεν ὑπὸ τὰς ἀκολούθους περιστάσεις:

Οἱ ἀποδράσαντες, μαζὶ μὲ 18 ἄλλους ὁμοϊδεάτας των καταδίκους καὶ ὑποδίκους, ἐκρατοῦντο ὄχι εἰς τὰ ἐσωτερικὰ κελλία τῶν φυλακῶν, ἀλλ' εἰς ἐν εὐρύχωρον δωμάτιον τοῦ πρώτου ὀρόφου τῆς προσόψεως τοῦ κτιρίου, ἄνωθεν τῆς κυρίας εἰσόδου αὐτοῦ, τὸ ὁποῖον προορίζεται ὡς θάλαμος τοῦ προσωπικοῦ τοῦ ἱδρύματος. Τὸ δωμάτιον αὐτὸ ἔχει ἀπ' ἔξω ἀπὸ τὰ παράθυρά του ἀραιὸν σιδηροῦν κιγκλίδωμα. Κατέναντι τοῦ παραθύρου αὐτοῦ, εἰς ἀπόστασιν 10 μέτρων ἀπὸ τοῦ κτιρίου, εἶνε ἡ ἐξωτερικὴ σκοπιὰ τῆς κυρίας εἰσόδου τῶν φυλακῶν τὴν ὁποίαν φρουρεῖ πάντοτε εἷς στρατιώτης.

Τὰς πρώτας μεταμεσονυκτίους ὥρας εἷς ἐκ τῶν φυλάκων ἐπῆρε θάρρος καὶ ἐπλησίασε τὴν σκοπιὰν αὐτὴν ὁ στρατιώτης Θεόδωρος Σουλιώτης, ἐξ "Ἀργους. Τὴν 1.20΄ πρωϊνὴν μετέβη εἰς τὴν σκοπιὰν αὐτὴν ὁ δεκανεὺς Γρηγοριάδης, ὅστις ἤρτι καὶ ἀρχιφύλαξ τῆς φρουρᾶς κατ' ἐκείνην τὴν ὥραν καὶ ἀφοῦ ἔπηρε τὸ ὅπλον τοῦ Σουλιώτη, τοῦ εἶπεν:

— "Ἐχω ἕνα τρομερὸ πονοκέφαλο καὶ σὲ παρακαλῶ πήγαινε νὰ μοῦ φέρῃς ἀπὸ τοῦ Χαροκόπου μίαν ἀσπιρίνην. Καὶ μαζὶ φέρε καὶ ἕνα πακέττο τσιγάρα.

Καὶ τοῦ ἔδωσε τὸ ἀντίτιμον. Μετὰ τὴν ἀναχώρησιν τοῦ Σουλιώτη, ὁ ὁποῖος δὲν ὑπωψιάσθη τίποτε ἀπολύτως, ὁ Γρηγοριάδης, ὁ ὁποῖος ἦτο συνεννοημένος μὲ τοὺς κομμουνιστάς, ἐπέταξε πρὸς αὐτοὺς ἕνα πριόνι, τὸ ὁποῖον εἶχε δέσει μὲ σύρμα ἠλεκτρικοῦ. Οἱ κομμουνισταὶ ποὺ ἦσαν εἰς τὸ παράθυρον, ἔπιασαν τὸ πριόνι καὶ μὲ αὐτὸ ἔκοψαν ἕνα ἀπὸ τὰ ἀραιὰ κάθετα σίδερα τοῦ κιγκλιδώματος. "Ἑνας-ἕνας κατόπιν διωλίσθησαν ἀπὸ τ