ΤΙΜΗ ΦΥΛΛΟΥ ΔΡΑΧ. ΜΙΑ — ΕΞΑΣΕΛΙΔΟΣ — ΑΘΗΝΑΙ. ΕΤΟΣ Γ. ΑΡ. 936

ΔΙΕΥΘΥΝΤΗΣ
ΣΤΕΦ. Ι. ΠΕΣΜΑΖΟΓΛΟΥ

ΓΡΑΦΕΙΑ:
ΕΝ ΑΘΗΝΑΙΣ ΠΑΝΕΠΙΣΤΗΜΙΟΥ 53 ΑΡΙΘ. ΤΗΛ. 3-01
ΕΝ ΠΕΙΡΑΙΕΙ ΛΕΩΦΟΡΟΣ ΣΩΚΡΑΤΟΥΣ ΑΡΙΘΜΟΣ 12
ΕΝ ΘΕΣΣΝΙΚΗ ΟΔΟΣ ΠΛΑΤΩΝΟΣ (ΔΙΑΣΤΑΥΡ. ΕΓΝΑΤΙΑΣ) ΕΝ ΠΑΤΡΑΙΣ ΚΟΡΙΝΘΟΥ 989 ΤΗΛΕΦ. 1-93
ΤΥΠΟΓΡΑΦΕΙΑ—ΠΙΕΣΤΗΡΙΑ ΣΤΟΑ ΠΕΣΜΑΖΟΓΛΟΥ
ΤΗΛΕΓΡ. ΔΙΕΥΘΥΝΣΙΣ: "ΠΡΩΪΑΝ„

Η ΠΡΩΪΑ

ΔΕΥΤΕΡΑ
23
ΙΟΥΛΙΟΥ 1928
ΑΝΑΤΟΛΗ ΗΛΙΟΥ ΩΡΑ 4 23 ΔΥΣΙΣ ΗΛΙΟΥ ΩΡΑ 7 Λ. 32
ΦΩΚΑ ΙΕΡΟΜΑΡΤ.

Ο ΚΑΙΡΟΣ
ΘΕΡΜΟΚΡΑΣΙΑ ΜΕΓΙΣΤΗ 36.2 ΕΛΑΧΙΣΤΗ 23.8 ΜΕΣΗ
ΥΓΡ ΟΛΙΓΗ ΑΝΕΜΟΙ ΑΙΓΑΙΟΥ Β. ΑΣΘ. ΙΟΝΙΟΝ Β.
ΜΕΤΡ ΘΑΛΑΣΣΑ ΑΙΓΑΙΟΝ ΤΕΤ ΙΟΝΙΟΝ ΟΛ. ΤΕΤ.
ΒΑΡΟΜΕΤΡΟΝ: 760.5

ΕΙΣ ΤΟ ΚΙΛΚΙΣ

Κρίνων τὴν νίκην τοῦ Κιλκὶς ὁ στρατηγὸς Δούσμανης, ἔγραψε τ' ἀξιομνημόνευτα ταῦτα:

«Ἑκατόμβαι ἀνθρώπων ἑκατέρωθεν ἐστήθησαν ὑπὸ τοῦ φονικοῦ πυρὸς τῶν τηλεβόλων καὶ τυφεκίων, ἡ λύσσα τοῦ Ἕλληνος συνεπλήρωνε τὸ μέγεθος αὐτῶν, ἡ ἀνδρεία αὐτοῦ καὶ ἡ ὁρμητικότης ἐμπόδιζε τὸν Βουλγαρικὸν στρατὸν νὰ ἀποχωρήσῃ ἀτάκτως ἐκ τῶν ἐγκαταλελειμμένων θέσεων πρὸς πληρεστέραν ἀνασύνταξιν αὐτοῦ, ἀλλὰ μὴ δυνηθεὶς ἀποχωρήσῃ ἀνενόχλητος, μὴ εὑρίσκων χρόνον καὶ τόπον πρὸς ἐκτέλεσιν τῆς ἀνασυντάξεως, ὑπερεκρούθη ἀκουσίως καὶ ἀναγκαστικῶς νὰ μετατρέψῃ τὸν ἐκ παρατάξεως ἀγῶνα εἰς ἀγῶνας ὀπισθοφυλακῆς. Ἀφ' ἧς στιγμῆς δὲ ὁ Ἑλληνικὸς στρατὸς ἐπετύγχανε ν' ἀγωνίζεται πρὸς τὰς ὀπισθοφυλακὰς μόνον τοῦ ἐχθροῦ, ἡ νίκη, ἡ τελικὴ νίκη αὐτοῦ ἐξησφαλίζετο καὶ ἡ ὑποταγὴ τοῦ ἐχθροῦ ἦτο βεβαία, βεαρκής. Αὐτὸν τὸν χαρακτῆρα θὰ ἔχῃ τοῦ λοιποῦ ὁ πόλεμος... Ἡ διῴξις, ὄχι μόνον ἡ τακτική, ἀλλὰ κυρίως ἡ στρατηγικὴ διῴξις, ἡ ἀκάθεκτος ὁρμὴ πρὸς ἀνασύνταξιν καὶ ἡ δυνατὴ ἀνάπτυξις τοῦ ἐχθροῦ, ἐξασφαλίζει τὴν νίκην. Αἱ ἀλλεπάλληλοι μάχαι αἱ δημιουργούμεναι ὑπὸ τῆς παροχῆς χώρου καὶ χρόνου πρὸς ἀνασύνταξιν τοῦ ἡττημένου ἐχθροῦ καὶ ἡ ὀργήνησις ἀναπαύσεως διὰ τὴν διακοπῆ. ἔστω καὶ προωρινῶς, τῆς διώξεως εἶναι συμπτώματα ἀποδεικνύοντα τὴν ἀδυναμίαν τοῦ ἐπιθετικοῦ πνεύματος, τοῦ νικητοῦ ἐκπνέοντος ὡς ἐκ τούτου εἰς τὸν κίνδυνον τῆς ἀπωλείας τῶν καρπῶν τῆς νίκης καὶ ἀναγκαιομένου ἑκάστοτε νὰ δημιουργήσῃ νέας μάχας παρατάξεως πρὸς ἀνάκτησιν τῆς νίκης... Ἡ μάχη τοῦ Κιλκὶς—Λαχανᾶ, ἡ μάχη τοῦ Κιλκὶς—Λαχανᾶ, ἐπὶ τόσου τιμίου Ἑλληνικοῦ αἵματος κτηθεῖσα, δύναται νὰ θεωρηθῇ ὡς μέχρι τῶν κοσμοϊστορικῶν μαχῶν... Ἡ μάχη αὕτη, ἀπαλλάξασα τὸν Σερβικὸν στρατὸν τῆς πέσεως τοῦ βουλγαρικοῦ στρατοῦ, συνεβούλωσε κυρίως εἰς τὴν ἀποτυχίαν τῆς Βουλγαρικῆς ἐπιβολῆς καὶ ἐπρόλαβε τὴν ἐν τῇ Βουλγαρικῇ ἐπιτυχίᾳ. Ὁ Εὐρωπαϊκὸς πόλεμος ἀλλοίαν ἤθελεν ἔχει τὴν ὄψιν καθ' ἣν περίπτωσιν ἡ Βουλγαρία ἤθελεν ἐπικρατῆ τοὺς Ἕλληνας καὶ τοὺς Σερβίαν καὶ τὸ Μαυροβούνιον. Ἀσήμου παράγοντος ἂν μὴ ὅλως μηχανικοὶ καταστάμενοι, μετὰ τὴν καταπόνησιν αὐτῶν ὑπὸ τῶν ὅπλων Βουλγάρων κατὰ τὸν πόλεμον τοῦτον, δὲν ἤθελον συνεισφέρῃ ὅτι κατὰ τὸν μεγάλον πόλεμον συνεισέφεραν. Ἡ Ρουμανία, περιστοιχιζομένη ὑπὸ τῶν Αὐστρουγγαρίας καὶ τῆς Βουλγαρίας, κατ' ἀνάγκην ἤθελε ταχθῇ ὑπὲρ τῶν Κεντρικῶν Αὐτοκρατοριῶν, καὶ τῶς ἡ Κεντρικὴ Εὐρώπη ἤθελεν ἔχει τὴν πρὸς τὴν Μέσγειον ὁδόν.»

Εἶναι ὀλιβερὸν ὅτι ὅτι μιᾶς τοιαύτης νίκης, τὸν πανηγυρισμόν, νίκης ὀφειλομένης εἰς τὴν ὁρμητικότητα τοῦ Ἕλληνος στρατιώτου καὶ εἰς τὴν ἀποφασιστικότητα τοῦ Ἐστεμμένου Στρατηγοῦ, ὅστις εἶχεν ἐμπνεύσει τὴν ἔφεσιν διὰ τὴν νίκην καὶ τὴν περιφρόνησιν τῶν θυσιῶν, ὁ κ. Βενιζέλος ἠθέλησε νὰ συγχρονίσῃ μὲ τὴν ἐκλογικήν του περιοδείαν. Εἶναι ὀλιβερὸν δεῖγμα τῆς νοοτροπίας του. Δεῖγμα τῆς ἀνευλαβείας του πρὸς τὴν ἱστορίαν. Δεῖγμα τῆς ἀνευλαβείας του πρὸς τοὺς νεκροὺς τῆς μεγάλης μάχης. Δεῖγμα τῆς ἀνευλαβείας του πρὸς τὸν μέγαν νεκρόν, ὁ ὁποῖος κεῖται ἄταφος μακρὰν τῆς Ἑλλάδος, εἰς τὴν ὁποίαν ἐγεννήθη, μὲ τὰς παραδόσεις τῆς ὁποίας ἐγαλουχήθη. Μακρὰν τῆς Ἑλλάδος, τῆς ὁποίας τὰ ὅρια ἠρύνε. Μακρὰν τῆς Ἑλλάδος τῆς ὁποίας ἐδοκίμασε κάθε πόνον καὶ κάθε χαράν... Ἄγγλος δημοσιογράφος, ὁ ἀνταποκριτὴς τῶν «Τάϊμς» Κρῶφορδ Πράϊς, ἔγραψε κάποτε περὶ τῆς μάχης τοῦ Κιλκὶς:

«Ἡ μάχη τοῦ Κιλκὶς ἦτο ἡ ἱστορία ἑνὸς στρατηγοῦ ὁ ὁποῖος ἐγνώριζε πῶς νὰ διευθύνῃ καὶ ἑνὸς στρατοῦ ὁ ὁποῖος ἐγνώριζε νὰ ὑπακούῃ.»

Διὰ τοὺς Βουλγάρους ἡ μάχη αὕτη ὑπῆρξεν ἡ ἀφορμὴ τῆς τελικῆς των ἥττης. Ἡ καταφρόνησις τὴν ὁποίαν ἠσθάνοντο πρὸς τοὺς πρώην συμμάχους των τοὺς ἔκαμε νὰ ὑποτιμήσουν τὴν στρατιωτικὴν ἀξίαν τῶν ἀντιπάλων... Ἀνέμεναν ὀλιγόωρον μόνον ἀντίστασιν ἐξω τῆς Θεσσαλονίκης, τὴν ὁποίαν θὰ ἐπηκολούθει θριαμβευτικὴ εἴσοδος τοῦ Βουλγαρικοῦ στρατοῦ εἰς τὴν Μακεδονικὴν πρωτεύουσαν. Οὐδέποτε, γράφει ὁ Πράϊς, διῆλθεν ἐκ τῆς φαντασίας των ὅτι ὁ Βασιλεὺς Κωνσταντῖνος θὰ ἔρριπτεν ἀμέσως τὰς μεραρχίας του κατὰ τῶν ἰσχυροτάτα ὠχυρωμένων θέσεων των ἐν Κιλκὶς καὶ Λαχανᾶ. Ὁ Ἕλλην στρατιώτης τοῦ Κιλκὶς καὶ τοῦ Λαχανᾶ εἶναι δημιούργημα τῆς Βουλγαρικῆς ἀλαζονείας.

"Ας ἀσεβῇ πρὸς τὴν ἱστορίαν ὁ κ. Βενιζέλος. "Ας ἀσεβῇ ΠΡΟΣ ΤΟΥΣ ΝΕΚΡΟΥΣ ΤΗΣ ΜΕΓΑΛΗΣ ΜΑΧΗΣ ΚΑΙ ΠΡΟΣ ΤΟΝ ΜΕΓΑΝ ΝΕΚΡΟΝ ΑΡΧΙΣΤΡΑΤΗΓΟΝ. Μίαν ἡμέραν ἡ ἀλήθεια θὰ ἐπικρατήσῃ. Καὶ μίαν ἡμέραν θὰ μάθῃ ὅλος ὁ κόσμος πόσον ὁ κ. Βενιζέλος ὑπῆρξε ξένος καὶ ΠΡΟΣ ΤΗΝ ΠΡΩΤΟΒΟΥΛΙΑΝ ΤΟΥ ΔΕΥΤΕΡΟΥ ΠΟΛΕΜΟΥ ΚΑΙ ΠΡΟΣ ΤΗΝ ΝΙΚΗΝ ΤΟΥ ΚΙΛΚΙΣ, ΤΗΝ ΟΠΟΙΑΝ ΘΕΛΕΙ ΝΑ ΕΚΜΕΤΑΛΛΕΥΘΗ ΠΡΟΕΚΛΟΓΙΚΩΣ.

Ὁ ἀρχιστράτηγος τῶν Βαλκανικῶν πολέμων Βασιλεὺς Κωνσταντῖνος μετὰ τοῦ ἐπιτελάρχου κ. Β. Δούσμανη.

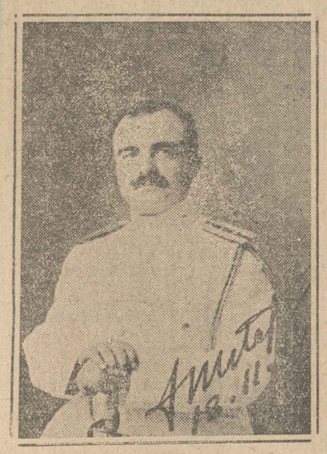

Ὁ ὑπαρχηγὸς τοῦ ἐπιτελείου κατὰ τὸν δεύτερον Βαλκανικὸν πόλεμον κ. Ι. Μεταξᾶς.

ΠΑΓΕΡΑ ΕΝΤΥΠΩΣΙΣ
ΕΚ ΤΗΣ ΥΠΟΔΟΧΗΣ ΤΟΥ κ. ΒΕΝΙΖΕΛΟΥ ΕΙΣ ΘΕΣΣΑΛΟΝΙΚΗΝ
ΥΠΗΡΞΕ ΜΙΑ ΑΝΑΜΦΙΣΒΗΤΗΤΟΣ ΑΠΟΤΥΧΙΑ
ΚΑΝΕΙΣ ΕΝΘΟΥΣΙΑΣΜΟΣ, ΚΑΜΜΙΑ ΑΥΘΟΡΜΗΤΟΣ ΛΑ·Ι·ΚΗ ΕΚΔΗΛΩΣΙΣ

Πρὸς τὸν ἐν Θεσσαλονίκῃ ἀνταποκριτήν μας ἐστείλαμεν χθὲς τὸ ἀκόλουθον τηλεγράφημα:

Παρακαλοῦμεν λάβετε ὑπ' ὄψει σας ὅτι θέλομεν νὰ ἔχωμεν ἐντελῶς ἀντικειμενικὴν περιγραφὴν ὑποδοχῆς». "ΠΡΩΪΑ„

Εἰς ἀπάντησιν αὐτοῦ ἐλάβομεν τὸ κάτωθι τηλεγράφημα:

ΘΕΣΣΑΛΟΝΙΚΗ, 22. (Τοῦ ἀνταποκριτοῦ μας). — Κατόπιν τῶν ἐνεργειῶν αἱ ὁποῖαι ἀπὸ πολλῶν ἡμερῶν εἶχον καταβληθῇ καὶ τῶν μέσων τὰ ὁποῖα διετέθησαν, δεδομένου δὲ ὅτι ἡ πόλις μας περιστοιχίζεται ἀπὸ πολυπληθεῖς προσφυγικοὺς συνοικισμούς καὶ ὅτι τοὺς πρόσφυγας ὁ ἐνιζελισμὸς ἐξακολουθεῖ νὰ θεωρῇ μᾶζαν τυφλῶς ἀκολευθοῦσαν αὐτόν, πᾶς ἀμερόληπτος κριτὴς ἀνέμενε μίαν λαϊκὴν ὑποδοχὴν τοῦ κ. Βενιζέλου, ἂν ὄχι ἐνθουσιώδη, παντως ὅμως θερμήν. Ἀνεμένετο νὰ ἐμφανισθῇ ἕνας λαϊκὸς ὄγκος σεβαστὸς καὶ κάποιος ἐνθουσιασμός. Τοιοῦτόν τι ὅμως δὲν συνέβη. Ἡ ὑποδοχὴ τοῦ κ. Βενιζέλου ὑπῆρξεν ἀσφαλῶς μία ἀποτυχία, ἡ ὁποία, ἐὰν ληφθοῦν τ' ἀνωτέρω ὑπ' ὄψιν, πρέπει νὰ χαρακτηρισθῇ καθαρὰ ἀπεδοκιμασία. Παντοῦ διεκρίνετο ἡ καταβληθεῖσα προσπάθεια διὰ τὴν ὀργάνωσιν τῆς ὑποδοχῆς, ἀρκετὰ χαρακτηριστικὴ τῆς ψυχρότητος τῶν κατοίκων, καὶ αὐτῶν ἀκόμη τῶν προσφύγων καὶ τῶν ἐκ τῶν γηγενῶν βενιζελικῶν, τοὺς ὁποίους δὲν φαίνεται τὴν φορὰν αὐτὴν νὰ ἐνθουσίασῃ ἡ ἐμφάνισις τοῦ κ. Βενιζέλου. Μέτρα ἀστυνομικὰ καὶ στρατιωτικά, ἐνεικιάσεις αὐτοκινήτων καὶ ναυλώσεις ἀτμοπλοίων καὶ πλοιαρίων τοῦ λιμένος δι' ἀφθόνων ἐξόδων ἐκ τῆς Λέσχης τῶν Φιλελευθέρων, μαρτυροῦν ὅτι καὶ αὐτοὶ οἱ ὀργανωταὶ τῆς ὑποδοχῆς εἶχον ἀπελπισθῇ περὶ τοῦ δυνατοῦ μιᾶς αὐθορμήτου λαϊκῆς ἐκδηλώσεως. Πράγματι ἐκεῖνο τὸ ὁποῖον ἔλειπεν ἀπὸ τὴν ὑποδοχὴν ἦτο τὸ αὐθόρμητον καὶ ἀκόμη ὁ ἐνθουσιασμός. Ἐνθουσιασμὸς κανείς. Οἱ συγκεντρωθέντες ἔδιδεν τὴν ἐντύπωσιν περιέργων, χωρὶς καμμίαν διάθεσιν ἐκδηλώσεων. Αἱ μόναι ἀκουσθεῖσαι φωναί, ἦσαν φωναὶ ἀποδοκιμασίας μᾶλλον: «Θέλομε ἀπεζημιώσεις, πεινᾶμε, τί νὰ τὰ κάνουμε αὐτὰ ποῦ μᾶς λές;», ἐφώναζον οἱ πρόσφυγες διακόπτοντες τὸν κ. Βενιζέλον ὁμιλοῦντα καὶ ἀναγκασθέντα ἐν τέλει νὰ σταματήσῃ τὴν ἐκφώνησιν τοῦ λόγου του καὶ νὰ δηλώσῃ ὅτι θὰ δημοσιεύσῃ αὐτὸν εἰς τὰς ἐφημερίδας.

Τὴν ἑσπέραν, ὅταν ἐξεφώνησε τὸν δεύτερον λόγον του ἐκ τοῦ ἐξώστου τοῦ «Μεντιτερράνεαν» οἱ συγκεντρωθέντες ὀπαδοί του παρουσίαζον ἐλάχιστα ἱκανοποιητικὴν εἰκόνα. Κανεὶς ἐνθουσιασμὸς καὶ καμμία «κεσμοσυρρεή». Καὶ ἐδῶ τὸ ἴδιον χαρακτηριστικὸν τοῦ ἐσβεσμένου καὶ τοῦ παγεροῦ. Ἀλλ' ἐκεῖνο τὸ ὁποῖον ἐπισφραγίζει τὴν ἀποτυχίαν τῆς ἐνταῦθα ὑποδοχῆς τοῦ κ. Βενιζέλου, εἶνε ἡ ὑποδοχή του εἰς τοὺς συνοικισμούς, παγερὰ ἀπὸ πάσης ἀπόψεως. Καὶ ἀρκοῦν νὰ πείσουν περὶ αὐτοῦ χαρακτηριστικαί τινες λεπτομέρειαι, ὡς αἱ κατωθι:

Εἰς τὴν Ἀρετσοῦν οὐδεὶς τῶν καθημένων εἰς τὰ καφενεῖα ἠγέρθη, οὔτε ἠκούσθη ζητωκραυγή. Εἰς τὴν Καλαμαριὰν τ' αὐτοκίνητα διῆλθον τρέχοντα, τῶν προσφύγων μὴ ἐξελθόντων οὔτε τῶν οἰκιῶν των.

Εἰς τὴν Τσύμπαν μεγάλη ὁμὰς προσφύγων τὸν ἀπεδοκίμασε ζωηρῶς. Οἱ λοιποὶ κάτοικοι ἐπέδειξαν ἐχθρότητα, ἀποχωροῦντες τῶν ἑδῶν. Ἀπὸ ἐκεῖ ὁ κ. Βενιζέλος ἠναγκάσθη νὰ φύγῃ χωρὶς νὰ σταθμεύσῃ, παρὰ τὸ ἀρχικὸν πρόγραμμα καθ' ὃ θὰ ἐδέχετο ἐπιτροπάς. Ἀστυνομικὰ ὄργανα ἐπεχείρησαν νὰ συλλάβουν ἀποδοκιμάζοντας πρόσφυγας, αὐτοὶ ὅμως ἀπεδοκίμασαν καὶ τοὺς χωροφύλακας φωνάζοντες:

—"Ἐχουμε δικαίωμα νὰ φωνάζουμε. Ὁ Βενιζέλος μᾶς ἔκαμε ἀνδράποδα. Δὲν μᾶς πυλᾶτε, δὲν πευλιόμαστε»!

Ἡ στάσις αὕτη τῶν προσφύγων κατέπληξε τοὺς φιλελευθέρους, διότι δὲν τὴν ἀνέμενον.

Οἱ πρόσφυγες Τσύμπας κατὰ τὴν διέλευσιν ἐκείθεν τοῦ κ. Βενιζέλου ἐζητωκράυγαζον ὑπὲρ τοῦ κ. Κύρκου.

Τ' ἀνωτέρω πάντα, εἶνε ὅσα οὐδ' εἰ μεταχέντες εἰς τὴν ὀργάνωσιν τῆς ὑποδοχῆς καὶ παρακολευθήσαντες αὐτὴν παρὰ τὸ πλευρὸν τοῦ κ. Βενιζέλου ἀποκρύπτουν. "Οχι μόνον δὲν τὰ ἀποκρύπτουν, ἀλλὰ ζωηρότατα τὰ συζητοῦν καὶ μετὰ δυσφορίας καὶ ἀπογοητεύσεως ἐκφράζονται. Ταῦτα ἀποτελοῦν ἐντελῶς ἀντικειμενικήν, ἀπολύτως ἀμερόληπτον καὶ εἰλικρινῆ ἐντύπωσιν συμφώνως πρὸς τὸ τηλεγράφημά σας.

ΤΟ "ΕΛΕΥΘΕΡΟΝ ΒΗΜΑ„ ΚΑΙ Η ΑΛΗΘΕΙΑ

Η ΥΠΟΓΡΑΦΗ
ΤΗΣ ΑΝΑΚΩΧΗΣ ΜΕ ΤΗΝ ΒΟΥΛΓΑΡΙΑΝ

Ο κ. ΒΕΝΙΖΕΛΟΣ ΠΑΝΙΚΟΒΛΗΤΟΣ.—ΕΥΡΩΠΑ·Ϊ·ΚΟΣ ΚΑΙ ΕΛΛΗΝΙΚΟΣ ΠΑΤΡΙΩΤΙΣΜΟΣ.—Ο κ. ΒΕΝΙΖΕΛΟΣ ΕΙΣ ΧΑΤΖΗΜΠΕΪΛΙΚ.—Η ΑΙΦΝΙΔΙΑ ΕΝ ΒΟΥΛΓΑΡΙΑ ΕΜΦΑΝΙΣΙΣ ΤΟΥ κ. ΠΑΠΡΙΚΩΦ.—ΜΥΣΤΙΚΗ ΣΕΡΒΟΒΟΥΛΓΑΡΙΚΗ ΣΥΝΕΝΝΟΗΣΙΣ.—ΔΙΣ ΕΠΙΤΙΜΗΘΕΙΣ Ο κ. ΒΕΝΙΖΕΛΟΣ ΥΠΟΒΑΛΛΕΙ ΠΑΡΑΙΤΗΣΙΝ.—ΑΥΤΗ ΔΕΝ ΓΙΝΕΤΑΙ ΔΕΚΤΗ, ΑΛΛ' Η ΚΑΒΑΛΑ ΣΩΖΕΤΑΙ.

ΑΝ Η ΔΙΠΛΩΜΑΤΙΑ ΜΑΣ ΗΤΟ ΕΙΣ ΤΟ ΥΨΟΣ ΤΟΥ ΕΘΝΙΚΟΥ ΣΤΡΑΤΟΥ ΤΟ 1913...

Τὸ «Ἐλεύθερον Βῆμα» ἐπεχείρησε χθὲς «ν' ἀποκατάστῃση» δῆλα δὴ νὰ παραποιήσῃ τὴν ἀλήθειαν διὰ λόγους... σκοπιμότητος. Θὰ ἦτο παράδεξον ἂν δὲν ἔπραττε τοῦτο. Θὰ ἦτο ἐξ ἄλλου παράλειψις καθήκοντος δι' ἡμᾶς ἂν ἀφίναμεν νὰ πιστευθῇ, ὅτι δὲν ἦτο ὁ κ. Βενιζέλος ὁ πανικόβλητος τοῦ πρώτου καὶ τοῦ δευτέρου πολέμου ἀλλ' ὁ Βασιλεὺς Κωνσταντῖνος.

Τὸ βασιλικὸν τηλεγράφημα τὸ ὁποῖον δημοσιεύει τὸ «Ἐλεύθερον Βῆμα» διαπιστώνει μίαν παρασπονδίαν: Τὴν «ἀνεξήγητον» ἀδράνειαν τοῦ Σερβικοῦ στρατοῦ. Ἀλλ' οὐδὲν πλέον τούτου. Εἶναι ἄλλως τε γνωστόν, ὅτι ἡ φυσικὴ ἀνησυχία τοῦ Βασιλέως ἐκ τῆς μυστικῆς Βουλγαροσερβικῆς συνεννοήσεως διὰ τοῦ Παπρίκωφ δὲν ἐδικαιολογήθη ἐκ τῆς προόδου τῶν γεγονότων: Τὴν στιγμὴν καθ' ἣν συνήπτετο ἡ ἐκεχειρία **ΕΙΜΕΘΑ ΠΛΕΟΝ ΚΥΡΙΟΙ ΤΗΣ ΚΑΤΑΣΤΑΣΕΩΣ, ΕΙΧΑΜΕΝ ΚΑΤΑΣΤΗΣΕΙ ΔΗΛΑ ΔΗ ΤΟΝ ΕΧΘΡΟΝ ΑΝΙΚΑΝΟΝ ΝΑ ΒΛΑΨΗ.**

Διατί ὅμως τὸ «Ἐλεύθερον Βῆμα» ἀναφέρεται μόνον εἰς τὸ τηλεγράφημα τῆς 16 Ἰουλίου; Καὶ διατί παραλείπει τὴν ἀφήγησιν τῶν πρὸ καὶ τῶν μετὰ τὴν ἀνακωχήν;

Θέλουσα νὰ σώσῃ τὴν Βουλγαρίαν ἀπὸ ἐνδεχομένου πλήρους διαμελισμοῦ καὶ νὰ θέσῃ τέρμα εἰς τὴν Σλαυϊκὴν ἀλληλεκτονίαν ἡ Ρωσσία ἐπέδωκε σχετικὴν νέταν: Διὰ ταύτης ἐπρότεινε τὸν ἄμεσον τερματισμὸν τῶν ἐχθροπραξιῶν καὶ τὴν σύναψιν ἀνακωχῆς. Καὶ ἀκόμη τὴν ἄμεσον μετάβασιν εἰς Πετρούπολιν ἀντιπροσώπων τῶν Βαλκανικῶν κρατῶν διὰ νὰ βέσουν τὰς βάσεις τῆς εἰρήνης. Πρέπει ἐν τούτοις νὰ σημειωθῇ ὅτι ἡ Ρωσσικὴ αὐτὴ μανεύβρα εἶχεν ἀρχίσει ἐνωρίτερα, ὅπως ἀποδεικνύει τὸ γεγονὸς ὅτι ὁ Παπρίκωφ, πρέσβυς τῆς Βουλγαρίας εἰς Πετρούπολιν, εὑρέθη αἴφνης μέσῳ Πιρότ εἰς Νύσσαν, τῇ συνοδείᾳ Ρώσσων ἀξιωματικῶν τὴν 7ην Ἰουλίου.

Τὸ ὑπουργικὸν συμβούλιον ἐν Ἀθήναις συνεκφέθη ἐπὶ τῆς Ρωσσικῆς νέτας, ἐτηλεγράφει πρὸς τὸν Βασιλέα διὰ τοῦ Λάμπρου Κορομηλᾶ ὅτι θὰ ἦτο προτιμότερον ν' ἀπεστείνετο ἀπ' εὐθείας πρὸς ἡμᾶς ἡ Βουλγαρία. Ἀλλ' ὁ Βασιλεὺς ἀντέστη. «Οὐδέν, νόημα, ἔλεγεν, εἰχεν ἡ μετάβασις ἡμῶν εἰς τὴν Πετρούπολιν. Συμπερίζομαι τελείως τὴν γνώμην σας ὅτι ἡ Βουλγαρία πρέπει ν' ἀποταθῇ πρὸς ἡμᾶς, ὅτι πρέπει νὰ ὑπογράψωμεν τὴν εἰρήνην ἐπὶ τοῦ πεδίου τῆς μάχης διὰ νὰ τελειώσωμεν μίαν ὥραν ἀρχήτερα καὶ ν' ἀποφύγωμεν τὴν ἀνάμιξιν εἰασδήποτε Δυνάμεως. Τὸ ἐλάχιστον τῶν ἀξιώσεών μας ἐτηλεγράφησα πρὸς τὸν κ. Βενιζέλον: Νόημα θὰ εἶχεν ἡ μετάβασις εἰς Πετρούπολιν μόνον πρὸ τοῦ δευτέρου πολέμου, ἐφ' ὅσον θὰ συνετέλει εἰς τὴν πρόληψιν τῆς αἱματοχυσίας.»

Τοῦ αὐτοῦ πνεύματος ἦτε καὶ μεταγενέστερον τηλεγράφημα, τὸ ὁποῖον ὑπεγράμμιζεν ὅτι οἱ Βούλγαροι ζητοῦν νὰ κερδίσουν καιρόν: Οὕτω ἐδίδετο εἰς τὴν Ρωσσίαν ἀπάντησις ἀρνητική. Ἀλλ' ἐκτὸς τῆς ρωσσικῆς ἠσκεῦτο καὶ ἄλλαι πιέσεις ἐπὶ τῆς Ἑλλάδος, τὰς ὁποίας προσεκάλουν αἱ ἀπηλπισμέναι ἐκκλήσεις τοῦ Φερδινάνδου. Ἀπηλπισμέναι, καθ' ὅσον οἱ Ρουμᾶνοι ἐβάδιζεν ἤδη πρὸς τὴν Σόφιαν.

Ἐν τῷ μεταξὺ οἱ Ροδεσλαϊσταὶ καὶ οἱ Στραμπουλωϊσταὶ ἀνέτρεπαν τὸν Δάνεφ καὶ κατελάμβαναν τὴν Ἀρχὴν ἐν Βουλγαρίᾳ. Ὁ δόκτωρ Γενναδίεφ ἀνελάμβανε τὸ ὑπουργεῖον τῶν Ἐξωτερικῶν μὲ πρόγραμμα τὴν ἄμεσον συνομολόγησιν εἰρήνης! Καὶ ὁ Βασιλεὺς Φερδινάνδος ἀπηυθύνετο τέλος πρὸς τὸν Βασιλέα τῆς Ρουμανίας παρακαλῶν αὐτὸν νὰ ἐπιταχύνῃ τὴν σύναψιν τῆς εἰρήνης: Οὕτως ἢ ἄλλως ἡ Βουλγαρία ἀνεγνώριζε τὴν ἥττάν της.

Τὴν 9ην Ἰουλίου ὁ Κωνσταντῖνες ἐτηλεγράφει:

«...Δὲν βλέπω τί τὸ δυσάρεστον εἰς τὸ νὰ γίνουν αἱ διαπραγματεύσεις ἐν Ρουμανίᾳ. Ἐξ ἄλλου δὲν ἐλέπω τὸν κίνδυνον ν' ἀφεθῇ ἡ Ρουμανία νὰ διαπραγματευθῇ μόνη μὲ τὴν Βουλγαρίαν, δεδομένου ὅτι ἡ τελευταία εἶχεν ἠττηθῇ παρὰ τῆς Ἑλλάδος καὶ τῆς Σερβίας, ὅταν ἡ Ρουμανία ἤρχισε τὰς ἐχθροπραξίας καὶ δὲν ἐφείλκυσε καμμίαν (στρατιωτικὴν) δύναμιν ἐνώπιον τοῦ στρατοῦ της. Εὑρίσκω τοὺς φόβους τοῦ Πάσιτς γελοίους καὶ ἀσπρίκτους. ΤΟ ΟΥΣΙΩΔΕΣ ΤΗΝ ΣΤΙΓΜΗΝ ΤΑΥΤΗΝ, ΤΟ ΕΠΑΝΑΛΑΜΒΑΝΩ, ΕΙΝΑΙ Ν' ΑΝΑΓΚΑΣΩΜΕΝ ΤΗΝ ΒΟΥΛΓΑΡΙΑΝ ΝΑ ΔΕΧΘΗ ΤΟΥΣ ΙΔΙΚΟΥΣ ΜΑΣ ΟΡΟΥΣ ΕΙΡΗΝΗΣ ΠΡΙΝ ΑΙ ΔΥΝΑΜΕΙΣ ΛΑΒΟΥΝ ΚΑΙΡΟΝ ΝΑ ΕΠΕΜΒΟΥΝ...»

Ἀλλ' ἡ Βουλγαρία ἐζήτει μέσῳ τῆς Ρουμανίας ἀνακωχὴν καὶ ὁ Κωνσταντῖνος ἐπίστευεν ὅτι ἡ ἀνακωχὴ θὰ ἔβλαπτεν. Ἰδοὺ τί ἀπήντα σχετικῶς εἰς τὸν Βασιλέα Κάρολον:

«Εὐχαριστῶ εἰλικρινῶς τὴν Ὑμετέραν Μεγαλειότητα διὰ τὸ τηλεγράφημα ὅσον καὶ διὰ τὰς διαβεβαιώσεις φιλίας κ.τ.λ. Δὲν ζητῶ διόλου νὰ διαταράξω τὴν ἰσορροπίαν ἐν τῇ Βαλκανικῇ Χερσονήσῳ, οὔτε νὰ σμικρύνω ὑπερμέτρως τὴν Βουλγαρίαν. Ἀλλ' ἂν συγκατέτενεα τώρα εἰς ἀνακωχὴν δίχως πραγματικὰς ἐγγυήσεις, ὅτι ἡ εἰρήνη θὰ συναφθῇ μὲ ὠφελήματα κλπ., θὰ διέπραττα ἔγκλημα κατὰ τῆς Χώρας μου. Εἶμαι ἕτοιμος ν' ἀποστείλω πληρεξουσίους διὰ τὴν ἄμεσον διαπραγμάτευσιν τῆς προκαταρκτικῆς εἰρήνης. Ἂν ἡ Βουλγαρία δεχθῇ τοὺς προβαλλομένους ὅρους, ἡ ἀνακωχὴ θὰ ἐπακολουθήσῃ, αὐτομάτως...»

Μεταβαίνων εἰς Βουκουρέστι διὰ νὰ διαπραγματευθῇ τὴν εἰρήνην Ο κ. ΒΕΝΙΖΕΛΟΣ ΔΗΛΑΔΗ ΕΚ ΧΑΤΖΗΜΠΕΪΛΙΚ ΟΠΟΥ ΕΙΔΕ ΤΟΝ ΒΑΣΙΛΕΑ. ΕΖΗΤΗΣΕ ΝΑ ΤΟΝ ΠΕΙΣΗ ΠΕΡΙ ΤΗΣ ΑΝΑΓΚΗΣ ΤΗΣ ΑΝΑΚΩΧΗΣ. Ὁ Βασιλεὺς ἐνόμισεν ὅτι ἔπρεπε νὰ μὴ σπεύσωμεν. Ἐπελθούσης τῆς παρασπονδίας τῶν Σέρβων ἐδέχθη νὰ σταματήσουν αἱ ἐχθροπραξίαι. ΔΕΝ ΕΔΕΧΘΗ ΟΜΩΣ Ο ΒΑΣΙΛΕΥΣ ΝΑ ΥΠΟΓΡΑΨΩΜΕΝ ΕΙΡΗΝΗΝ ΗΤΤΗΜΕΝΩΝ, ΕΝΩ ΕΙΧΑΜΕΝ ΝΙΚΗΣΕΙ, ΚΑΙ ΔΙΣ "Η ΤΡΙΣ ΕΠΕΤΙΜΗΣΕ ΤΟΝ ΠΑΝΙΚΟΒΛΗΤΟΝ ΠΡΩΘΥΠΟΥΡΓΟΝ. Ὁ κ. Βενιζέλος ἠπείλησε παραίτησιν: Ἀλλὰ τὸ πείσμα τοῦ Βασιλέως ἔδωκε τότε εἰς τὴν Ἑλλάδα τὴν γραμμὴν τοῦ Νέστου.

Ἐὰν ἡ διπλωματία μας ἦτο εἰς τὸ ὕψος τοῦ στρατοῦ μας, ἴσως ἀπὸ τοῦ 1913 θὰ εἴχαν τελεσιδίκως λυθῇ ὑπὲρ τῆς Ἑλλάδος τὰ ἐσφαιρικὰ ἐν Βαλκανίοις ζητήματα.

Ἀλλ' ὁ κ. Βενιζέλες ἐπίστευε πολὺ εἰς τὰ ἐγκώμια τῶν ξένων ἐφημερίδων καὶ ὅ...«ΕΥΡΩΠΑΙ

ΔΗΛΩΣΙΣ

Μέσῳ ἐγράφην ἐκ Ρουμανίας ὅτι κάποιος κ. Ἰων. Ταμπούρας ὑφίσταται ἀνυπερθέτως μεγάλης ἐξευρεθείας τῶν Ἀμερικάνων μὲ τίτλον «Ἐξέλσιορ», εἰσέρχεται συνδρομὴς ὅτι τὴν «Πρωΐαν». Δηλοῦμεν ὅτι τοῦτο οὐδὲν ἐκ τῶν ἐν λόγῳ κύριον φέρει εἰς ἄλλον τινὰ ἢ ἐμὲ ἀνῆκε ἀποκλειστικῶς ἡ «Πρωΐα» τὴν ἐγγραφὴν συνδρομητῶν καὶ ἡ εἰσπραξὶν συνδρομῶν ἐν Βουκουρεστίῳ καὶ λοιπῷ. Δὲν ὑφείλομεν δὲ ὑ ὑποκύψωμεν τὴν ἀπορίαν μας ἐπὶ τῇ ἀνωμαλίᾳ ταύτῃ ἐπὶ τοῦ προσώπου τοιούτου ἀτόμου, ὅπερ ἐπὶ τοσοῦτον χρόνον ἐξηπάτα ἐπὶ τῇ ἀπαῤῥῇ ὑμῶν ἐξαίρετος τοῦ ἐξωτερικοῦ ἀντιπρόσωπος ἐπὶ τῇ ἐμπιστοσύνῃ ὑμῶν ἐπὶ τοσοῦτον χρόνον ἐν Βουκουρεστίῳ καὶ ἐν τῷ ἀπὸ ἐκείνου

ΠΡΟΣΦΥΓΙΚΗ ΣΤΗΛΗ

ΠΩΣ ΘΑ ΔΙΕΞΑΓΟΝΤΑΙ ΑΙ ΔΗΜΟΠΡΑΣΙΑΙ ΕΚΠΟΙΗΣΕΩΝ ΜΟΥΣΟΥΛΜΑΝΙΚΩΝ ΚΤΗΜΑΤΩΝ

Σχετικώς μὲ τὰς δημοπρασίας δωματίων, δωματίων καὶ τῶν μουσουλμανικῶν κτημάτων ἀνακοινοῦται τὰ ἑξῆς, ἡ τροποποίησις ἐπῆλθε κατόπιν τῆς ἀπὸ 29ης Ἰουνίου ἀποφάσεως τῆς Ἀνωτάτης Ἐπιτροπείας:

«Ἕκαστος ἐνδιαφερόμενος ἐκμισθώσεως μέχρις ἑνὸς ἔτους, ἐκτὸς ἐὰν πρόκειται περὶ ἐγγύων ἐτοιμορρόπων καὶ κινδυνεύει ἡ ζωὴ καὶ κινητῶν μέχρι τῶν χιλίων δραχμῶν, κατατοποτηρεῖ ἐντὸς ἡμέρων ἑνὸς ἀπὸ τῆς διαγνώσεως αὐτῶν, εἰ δὲ τὸν πάσιν τὸν δωματίωσιν, ἐκπιπτόντων τῶν νομίμων κατεγραμμένων ἐπιφορτίσεων καὶ πάντοτε ἐντὸς μηνὸς ἀπὸ τῆς διαγνώσεως ἐγκρίσεως τῆς ἐπιτροπείας ἐντὸς 15 ἡμερῶν ἀπὸ τῆς διαγνώσεως αὐτῶν καὶ τὸν μισθωτὴν ἐπὶ τῶν δωνίων ἐντὸς μηνὸς ἀπὸ τῆς διαγνώσεως τῶν.

Ἐν περιπτώσει κατεπείγοντος νόμου προβαίνει εἰς τὴν ἐκμίσθωσιν ἄνευ δημοπρασίας ἐφ' ὅσον ἡ ἐπιτροπεία ἀποφανθῇ ὅτι τὸ ἐπείγον τῆς ἐκμισθώσεως ἐπιβάλλει τὴν παράβλεψιν τῶν διατυπώσεων τούτων.

Ἐν περιπτώσει ἐπειγούσης ἐκμισθώσεως ἐπὶ μακροτέρον χρόνον ἀπὸ ἑνὸς ἔτους, ἡ ἐπιτροπεία ἐνεργεῖ δημοπρασίαν ἐπὶ τῇ βάσει τῶν ἐκτιμήσεων τῶν ἐκτιμητῶν, ἐκτὸς ἐὰν πρόκειται περὶ ἐγγείων κτημάτων, ἅτινα ἐκμισθοῦνται ἐπὶ τῇ βάσει τῶν ἐκτιμήσεων τῶν ἐκτιμητῶν.

Ἡ ἐπιτροπεία δύναται νὰ ἐκμισθώσῃ ἄνευ δημοπρασίας ἐπὶ τῇ βάσει τῶν ἐκτιμήσεων τῶν ἐκτιμητῶν ἐπὶ χρόνον μὴ ὑπερβαίνοντα τὸ ἓν ἔτος, ἐὰν ἡ ἐκμίσθωσις ἐπιβάλλεται ἐκ τοῦ ἐπείγοντος τῆς ἐκμισθώσεως ἢ ἐὰν ἡ ἐκμίσθωσις ἐπὶ μακροτέρον χρόνον ἀπὸ ἑνὸς ἔτους ἀπέβη ἄκαρπος ἐπὶ δύο δημοπρασίαις.

Ἐν περιπτώσει ἐκμισθώσεως ἐπὶ μακροτέρον χρόνον ἀπὸ ἑνὸς ἔτους ἡ ἐπιτροπεία ἐνεργεῖ δημοπρασίαν ἐπὶ τῇ βάσει τῶν ἐκτιμήσεων τῶν ἐκτιμητῶν, ἐὰν δὲ ἡ δημοπρασία ἀπέβη ἄκαρπος ἐπὶ δύο δημοπρασίαις, ἡ ἐπιτροπεία δύναται νὰ ἐκμισθώσῃ ἄνευ δημοπρασίας ἐπὶ χρόνον μὴ ὑπερβαίνοντα τὸ ἓν ἔτος.

Ἐν περιπτώσει ἐκμισθώσεως ἄνευ δημοπρασίας ἡ ἐπιτροπεία ἐνεργεῖ ἐπιμελῶς ἔρευναν περὶ τοῦ ἐνοικιαστοῦ καὶ ἐκμισθοῖ εἰς τὸν ἐπιμελέστερον καὶ ἐντιμότερον ἐνοικιαστὴν καὶ ἐπὶ τῇ βάσει τῶν ἐκτιμήσεων τῶν ἐκτιμητῶν

ΠΡΩΤΑ ΩΡΑ 5η

ΔΗΛΩΣΕΙΣ ΤΟΥ κ. Γ. ΣΤΡΕΪΤ

Ο ΑΝΤΙΒΕΝΙΖΕΛΙΚΟΣ ΑΓΩΝ ΔΕΝ ΔΗΜΙΟΥΡΓΕΙ ΑΝΩΜΑΛΙΑΣ

Η ΑΠΟΚΑΤΑΣΤΑΣΙΣ ΤΗΣ ΝΟΜΙΜΟΤΗΤΟΣ

Ὁ κ. Στρέϊτ ἀναφερόμενος χθὲς τὴν νύκτα ἐπὶ δηλώσεων τοῦ κ. Παπαναστασίου, καθ' ἃς κατηγορεῖ αὐτὸν ὅτι «εἶνε ἕτοιμος νὰ δημιουργήσῃ καθεστωτικὴν ἀνωμαλίαν» παρετήρησεν ὅτι «αἱ ἀπόψεις του καὶ αἱ κατευθύνσεις του εἶνε τόσον σαφεῖς ὥστε μένει σκόπιμος παρερμηνεία δύναται νὰ γίνῃ αὐτῶν.» «Ὁ ἀγών μας κατὰ τὰς παρούσας ἐκλογάς, προσέθεσεν, ἀφορᾷ εἰς τὴν ἀποκατάστασιν τῆς νομιμότητος ἐν τῇ χώρᾳ. Ὁ ἀγών μας αὐτὸς δὲν δημιουργεῖ ἀνωμαλίας ἀλλ' ἀποβλέπει ἀντιθέτως εἰς τὴν ἄρσιν τῆς ὑφισταμένης τοιαύτης, διὰ τὴν συνέχισιν τῆς ὁποίας εὑρέθη σύμφωνος νὰ συνεργασθῇ ὁ κ. Παπαναστασίου.» "Οσον ἀφορᾷ τὰ λεχθέντα ὑπὸ τοῦ κ. Παπαναστασίου ὅτι «ὁ λαὸς διὰ δημεφηφίσματος καὶ δύο ἐκλογῶν ἐξεδήλωσε τὰ δημοκρατικά του φρονήματα» ὁ κ. Στρέϊτ περιωρίσθη νὰ παρατηρήσῃ ὅτι ὁ τρόπος καθ' ὃν διεξήχθησαν τὸ δημεφήφισμα καὶ αἱ ἐκλογαὶ αὗται εἶνε γνωστὸν πόσον ἐξησφάλισαν τὴν ἐκδήλωσιν τῆς λαϊκῆς θελήσεως.

Η ΕΟΡΤΗ ΤΟΥ ΚΙΛΚΙΣ
ΜΕΤΕΤΡΑΠΗ ΕΙΣ ΚΟΜΜΑΤΙΚΗΝ ΕΠΙΔΕΙΞΙΝ
ΘΑ ΑΠΟΣΧΗ Η ΜΑΚΕΔΟΝΙΚΗ ΝΕΟΛΑΙΑ

ΘΕΣΣΑΛΟΝΙΚΗ, 22. (Τοῦ ἀνταποκριτοῦ μας).—*Ἡ πολιτικὴ "Ἕνωσις τῆς Μακεδονικῆς νεολαίας ἀνακοινοῖ, ὅτι, σεβομένη καὶ τιμῶσα τὴν μνήμην ἐκείνων, οἱ ὁποῖοι διὰ τοῦ ἡρωϊσμοῦ καὶ τοῦ αἵματος των ἔστησαν τρόπαια, εὑρίσκεται εἰς τὴν ἀνάγκην νὰ δηλώσῃ, ὅτι ἀδυνατεῖ νὰ μετάσχῃ εἰς τὰς ἑορτὰς τῶν ἀποκαλυπτηρίων τῶν ἡρώων τοῦ Κιλκὶς καὶ Λαχανᾶ, διότι αὗται ἀποβλέπουν εἰς κομματικὴν ἐπίδειξιν ὑπὲρ ἐκείνου, ὅστις περίφοβος ἀντεμετώπιζε τὸ ἐνδεχόμενον κηρύξεως Ἑλληνοβουλγαρικοῦ πολέμου καὶ ἐκηρύχθη κατὰ τῆς ἰδέας αὐτοῦ καὶ ἀκόμη ἦτο διατεθειμένος νὰ παραδώσῃ τὴν ἱερὰν αὐτὴν γῆν εἰς τοὺς ἐχθρούς, αὐτὰ δὲ καθ' ἃ στιγμὴν ὁ ἡρωϊκὸς Βασιλεὺς καὶ οἱ συντελεσταί τῶν ἀθανάτων αὐτῶν σελίδων δὲν ἔπαυσαν νὰ συνοφαντοῦνται.*

Ἡ Μακεδονικὴ νεολαία ἀποδίδουσα τὴν ἁρμόζουσαν τιμὴν πρὸς τὸν θρυλικὸν Βασιλέα, οὐδενὸς ἢ σορὸς μένει ἄταφος μακρὰν τῆς Πατρίδος, δηλοῖ ὅτι ἐπιφυλάσσεται νὰ προσέλθῃ ἐν καιρῷ προσκυνήτρια τῶν τάφων τῶν ἡρώων.

Η ΤΡΙΕΤΗΣ ΔΙΚΤΑ
ΕΠΙΘΕΣΙΣ ΚΑΤ' ΑΣΤΥΝ

ΛΟΝΔΙΝΟΝ, 22 (ταποκριτοῦ μας).— Τ
ἐκ Καΐρου ὅτι ὁ πρω
γὸς Μωχάμετ πασᾶ
μοῦτ ἐδήλωσε πρὸς τ
μοσιογράφους ὅτι θὰ π
νῃ κατὰ τὴν τριετίαν τ
στολῆς τῆς λειτουργίας
συντάγματος ὡς «μεσο
δεκτάτωρ». Μεταξὺ σ
λημάτων του θὰ εἶνε τ
σκευὴ νέων ὑδραυλικῶν
καὶ ἡ οἰκονομικὴ θέλ
Εἰς ἐρώτησιν ποία
ἡ στάσις του ἔναντι τῆς
φρονος ἀντιπολιτεύσεω
τησεν ὅτι αὐτὸς δὲν πρ
νὰ λάβῃ βίαια μέτρα
της.

Ὁ ἀναβρασμὸς μετ
πληθυσμοῦ ἐπιτείνετ
πιν τοῦ πραξικοπήματ
του. Χαρακτηριστικ
χειρονομία τοῦ διευθύν
ἐπισήμου ἐφημερίδος
βερνητικοῦ κόμματος
ος ἔσπευσε νὰ ὑποβάλ
ραίτησίν του εἰς ἐνδει
μαρτυρίας διὰ τὸ ἀντι
ματικὸν πραξικόπημα
πολλοὶ ἄλλοι Φιλελεύθ
ποδοκιμάζουν τὴν πρᾶ
Κυβερνήσεως καὶ τοῦ
λέως Φουάτ, τοὺς ὁποί
τηγοροῦν ὡς γενομένη
γανα τῆς Ἀγγλίας.

ΑΙ ΤΑΡΑΧΑΙ

ΠΑΡΙΣΙΟΙ, 22 (Τ
ποκριτοῦ μας) — Αἱ σκηνὲ
Τάντας προεκλήθησαν
τῆς ἀπαγορεύσεως τοῦ
λητηρίου τῶν ἐθνικοφ
οἱ ὁποῖοι ἐπετέθησαν κα
ἀστυνομίας, μὲ λίθους,
καὶ καρέκλες. Ἐξερ
σθησαν ἀρκετοὶ καὶ π
φθησαν περὶ τοὺς δέκα.

Η ΚΥΒΕΡΝΗΤΙΚΗ
ΚΡΙΣΙΣ ΕΙΣ ΤΗΝ ΣΕ

ΟΥΔΕΜΙΑ ΑΚΟΜΗ Α

ΒΕΛΙΓΡΑΔΙΟΝ, 22. (Τοῦ ἀ
τοῦ πρ.).—Ὁ στρατηγὸς Χα
κατώρθωσεν εἰσέτι νὰ κατα
νέαν κυβερνησιν. Ἐλπίζει ὅ
νηθῇ νὰ σχηματίσῃ ἄχρου
διὰ τῆς συμμετοχῆς ἀνωτέρ
τικῶν, ὑπαλλήλων καὶ ἄλλων
ανηκόντων εἰς τοὺς ἀποτελοῦσ
μένον βασίλειον ἐθνοτήτας.

ΝΕΟΝ ΑΕΡΟΠΟΡΙΚΟ
ΥΠΕΡΩΚΕΑΝΕΙΟΝ ΤΑΞΕΙ

ΠΑΡΙΣΙΟΙ, 22. (Τοῦ ἀνταποκρ
Σήμερον τὴν 5 καὶ 5' ἀπογευματι
τάρχης κ. Παρὶ ἀνεχώρησεν ἐπὶ τ
γου «Φρεγάτα» διὰ βάσ
ὠκεανὸν μέσῳ Ἀζορῶν. Δεύτερος
ὁ κ. Μασὼ καὶ ἀσυρματιστὴς ὁ
Τὸ ὑδροπλάνον φέρον 5000 λίτρ
δύναται νὰ διανύσῃ 4000 χιλιόμ
τευθυνθῇ πρὸς τὴν Νέαν Ὑόρκη
σις ἐγένετο καλῶς καὶ αἱ μετεωρ
θῆκαι εἶνε εὐνοϊκαί.

ΔΙΑΤΙ Ο ΝΟΜΠ
ΜΕΤΕΦΕΡΘΗ ΠΡ

ΒΕΡΟΛΙΝΟΝ, 22. (Ἀσύρμ
Σουηδὸς ἀεροπόρος Λούντμπρο
ὅτι ἔσωσε πρώτον τὸν Νόμπιλε
στασις αὐτοῦ ἦτο χειροτέρα τ
διότι ἐνόμισεν ὅτι ἡ διάσωσις
λει καλὸν οἰωνὸν διὰ τὴν διάσ
λοιπῶν.

Η ΑΠΟΠΕΙΡΑ
ΕΠΑΝΑΣΤΑΣΕΩΣ ΕΝ ΠΟΡΤ

ΡΩΜΗ, 2 (Τοῦ ἀνταποκριτ
*Ἡ διὰ προχθὲς τὴν νύκτα ἐ
ἐπανάστασις ἐν Πορτογαλλί
θόσον τὰ πιστὰ εἰς τὴν κυβέρ
τεύματα κατώρθωσαν νὰ κυκλ
στρατῶνας τῶν μυημένων εἰς τ
τικὸν κίνημα. Ἐνηργήθησαν π
λήψεις.*

ΤΙ ΑΠΕΔΕΙΧΘΗ

**Ἡ γενομένη ἰατροδικαστικὴ π
πέδειξεν ὅτι ὁ θάνατος τῆς Εἰρ
Κανελλοπούλου προῆλθεν ἐκ συγ
δίας.**

ΑΙ ΤΕΛΕΥΤΑΙΑΙ ΕΙΔΗΣΕΙΣ ΤΗΣ ΝΥΚΤΟΣ

ΟΙ κ. κ. ΣΤΡΕΪΤ ΚΑΙ ΤΣΑΛΔΑΡΗΣ
ΣΥΜΦΩΝΟΙ ΔΙΑ ΤΗΝ ΕΝΙΑΙΑΝ ΑΝΤΙΒΕΝΙΖΕΛΙΚΗΝ ΠΑΡΑΤΑΞΙΝ

Τ' ΑΠΟΤΕΛΕΣΜΑΤΑ ΤΗΣ ΧΘΕΣΙΝΗΣ ΣΥΝΟΜΙΛΙΑΣ ΤΩΝ
ΑΙ ΑΝΤΙΒΕΝΙΖΕΛΙΚΑΙ ΔΥΝΑΜΕΙΣ ΗΝΩΜΕΝΑΙ ΕΙΣ ΤΟΝ ΕΚΛΟΓΙΚΟΝ ΑΓΩΝΑ

ΣΥΝΕΝΝΟΗΣΕΙΣ ΜΕΘ' ΟΛΩΝ ΤΩΝ ΑΝΤΙΒΕΝΙΖΕΛΙΚΩΝ ΗΓΕΤΩΝ

Ὁ κ. Γ. Στρέϊτ ἐπεσκέφθη χθὲς τὴν μεσημβρίαν ἐκ νέου τὸν ἡγέτην τοῦ Λαϊκοῦ κόμματος κ. Τσαλδάρην καὶ παρέμεινε συνομιλῶν μετ' αὐτοῦ ἐπὶ ὥραν. Ἡ συνομιλία ἀπετέλει συνέχειαν τῆς προχθεσινῆς. Ὁ κ. Στρέϊτ, ἀκούσας προχθὲς τὰς παρασχεθείσας ὑπὸ τοῦ κ. Τσαλδάρη πληροφορίας τόσον ὡς πρὸς τὴν ἐν γένει κατάστασιν μετὰ τὴν ἀνάμιξιν τοῦ κ. Βενιζέλου ὅσον καὶ ὡς πρὸς τὰ ἐκλογικὰ πράγματα, ἐξέθεσε χθὲς καὶ τὰς ἰδικάς του ἀντιλήψεις, συνοψιζομένας εἰς τὴν ἀπόλυτον καὶ ἐπιτακτικὴν ἀνάγκην τῆς ἑνότητος τοῦ ἀντιβενιζελικοῦ ἀγῶνος κατὰ τὰς προσεχεῖς ἐκλογάς.

ΑΝΑΚΟΙΝΩΣΕΙΣ ΤΟΥ κ. ΣΤΡΕΪΤ

Καθ' ἃ ἀνεκοινώθη τὴν νύκτα τόσον ὑπὸ τοῦ κ. Στρέϊτ ὅσον καὶ ὑπὸ τοῦ κ. Τσαλδάρη, ΜΕΤΑΞΥ ΤΩΝ ΔΥΟ ΑΡΧΗΓΩΝ ΤΟΥ ΑΝΤΙΒΕΝΙΖΕΛΙΣΜΟΥ ΔΙΕΠΙΣΤΩΘΗ ΠΛΗΡΗΣ ΟΜΟΦΩΝΙΑ ΩΣ ΠΡΟΣ ΤΗΝ ΚΑΤΕΥΘΥΝΣΙΝ ΤΟΥ ΕΚΛΟΓΙΚΟΥ ΑΓΩΝΟΣ.

—Ἐμείναμεν σύμφωνοι μετὰ τοῦ κ. Τσαλδάρη, ἐτόνισεν ὁ κ. Στρέϊτ, ὅτι Η ΕΝΩΣΙΣ ΟΛΩΝ ΤΩΝ ΑΝΤΙΒΕΝΙΖΕΛΙΚΩΝ ΔΥΝΑΜΕΩΝ ΑΠΟΤΕΛΕΙ ΤΗΝ ΒΑΣΙΝ ΤΗΣ ΔΙΕΞΑΓΩΓΗΣ ΤΟΥ ΕΠΙΚΕΙΜΕΝΟΥ ΕΚΛΟΓΙΚΟΥ ΑΓΩΝΟΣ ΠΡΟΣ ΑΠΟΚΑΤΑΣΤΑΣΙΝ ΤΗΣ ΝΟΜΙΜΟΤΗΤΟΣ ΚΑΙ ΕΠΑΝΑΦΟΡΑΝ ΟΜΑΛΗΣ ΠΟΛΙΤΙΚΗΣ ΖΩΗΣ.

Ἡ Ἕνωσις ἄλλως τε τοῦ ἀντιβενιζελισμοῦ, προσέθεσεν ὁ κ. Στρέϊτ, ΕΧΕΙ ΗΔΗ ΕΠΙΒΛΗΘΗ ΕΚ ΤΩΝ ΠΡΑΓΜΑΤΩΝ, ὥστε ἡ σχετικὴ συμφωνία ἐμοῦ καὶ τοῦ κ. Τσαλδάρη ν' ἀποτελῇ ἁπλῆν διαπίστωσιν μιᾶς καταστάσεως. Δὲν ἀπομένει, κατὰ συνέπειαν, εἰμὴ νὰ ὑποθηθήσωμεν τὴν ἕνωσιν ταύτην, ἀναμιγνυόμενοι ἀπὸ κοινοῦ εἰς τὴν σχετικὴν κίνησιν, τόσον ὁ κ. Τσαλδάρης, ὅσον καὶ οἱ ἄλλοι ἀντιβενιζελικοὶ ἀρχηγοί, καὶ ἐγώ, ΟΥΤΩΣ ΩΣΤΕ ΝΑ ΕΞΑΣΦΑΛΙΣΘΗ Ο ΚΑΤΑΡΤΙΣΜΟΣ ΕΝΙΑΙΟΥ ΑΝΤΙΒΕΝΙΖΕΛΙΚΟΥ ΣΥΝΔΥΑΣΜΟΥ ΕΙΣ ΕΚΑΣΤΗΝ ΠΕΡΙΦΕΡΕΙΑΝ, καὶ ν' ἀποφευχθῇ οἱαδήποτε διάσπασις τῶν ἀντιβενιζελικῶν δυνάμεων ἡ ὁποία καὶ ἀπὸ τῆς ἠθικῆς ἀλλὰ καὶ ἀπὸ τῆς **ΠΡΑΓΜΑΤΙΚΗΣ** ἀπόψεως εἶνε ἐπιζήμιος κατὰ γενικὴν ἀναγνώρισιν.

ΕΙΔΙΚΩΣ ΕΙΣ ΤΟ ΣΗΜΕΙΟΝ ΤΟΥΤΟ, κατέληξεν ὁ κ. Στρέϊτ, **ΕΜΕΙΝΑΜΕΝ ΑΠΟΛΥΤΩΣ ΣΥΜΦΩΝΟΙ ΜΕΤΑ ΤΟΥ κ. ΤΣΑΛΔΑΡΗ** κατὰ τὰς δύο συνομιλίας μας. Δὲν ὑπολείπονται πλέον εἰμὴ αἱ λεπτομέρειαι, αἱ ὁποῖαι θὰ συζητηθοῦν καὶ πάλιν μετὰ τοῦ κ. Τσαλδάρη, μετὰ τοῦ ὁποίου θὰ εὑρίσκωμαι ἐφεξῆς εἰς συνεχῆ ἐπικοινωνίαν, ὡς καὶ μὲ τοὺς ἄλλους ἀρχηγοὺς τῆς ἀντιβενιζελικῆς παρατάξεως.

Ὁ κ. Στρέϊτ ἐξέφρασεν ἐν τέλει τὴν ἱκανοποίησίν του ἐκ τοῦ ἀποτελέσματος τῆς χθεσινῆς μετὰ τοῦ κ. Τσαλδάρη συνομιλίας του, ἐτόνισε δὲ ὅτι ΩΣ ΣΥΜΠΕΡΑΣΜΑ ΤΩΝ ΠΡΩΤΩΝ ΕΝΤΑΥΘΑ ΕΝΕΡΓΕΙΩΝ ΤΟΥ ΑΠΟΚΟΜΙΖΕΙ ΤΗΝ ΠΕΠΟΙΘΗΣΙΝ ΟΤΙ Ο ΑΝΤΙΒΕΝΙΖΕΛΙΚΟΣ ΑΓΩΝ ΘΑ ΣΤΕΦΘΗ ΥΠΟ ΠΛΗΡΟΥΣ ΕΠΙΤΥΧΙΑΣ.

«Η ΝΟΜΙΜΟΤΗΣ, ἐδήλωσε, **Θ' ΑΠΟΚΑΤΑΣΤΑΘΗ ΥΠΟ ΤΟΥ ΛΑΟΥ ΚΑΤΑ ΤΑΣ ΕΚΛΟΓΑΣ,** διότι αὐτὸν πρὸ παντὸς ἐνδιαφέρει ἡ διατήρησίς της ὡς στοιχείου κεφαλαιώδους σημασίας διὰ τὴν ἀπρόσκοπτον ἐθνικὴν σταδιοδρομίαν καὶ τὴν λαϊκὴν εὐημερίαν».

ΑΝΑΚΟΙΝΩΣΕΙΣ ΤΟΥ κ. ΤΣΑΛΔΑΡΗ

Ὁ κ. Τσαλδάρης, ἀφ' ἑτέρου, εἰς νυκτερινὴν συνομιλίαν του μετ' ἀντιπροσώπων τοῦ Τύπου, ἐδήλωσεν ὅτι μετὰ τοῦ κ. Στρέϊτ συνεφώνησεν ἀπολύτως ὡς πρὸς τὰς βάσεις τῆς διεξαγωγῆς τοῦ ἐκλογικοῦ ἀγῶνος τῆς ἀντιβενιζελικῆς παρατάξεως, αἱ ὁποῖαι βάσεις εἶναι γνωσταί, δὲν πρόκειται δὲ νὰ γίνῃ παρέκκλισις ἀπ' αὐτῶν ἐν οὐδεμιᾷ περιπτώσει.

»Ἡ κατὰ τοῦτο συμφωνία, προσέθεσεν ὁ κ. Τσαλδάρης, εἶναι πλήρης, τὰ δὲ ἀγαθὰ ταύτης πρέπει ν' ἀναμένωνται λίαν συντόμως».

ΣΥΝΑΝΤΗΣΙΣ ΜΕΤΑ ΤΩΝ ΑΛΛΩΝ ΗΓΕΤΩΝ

Ὁ κ. Στρέϊτ θὰ συναντηθῇ σήμερον τὴν πρωΐαν μετὰ τοῦ κ. Δεμερτζῆ, τὸν ὁποῖον εἰδοποίησε χθὲς σχετικῶς.

Ἀκολούθως εἶναι ἐνδεχόμενον νὰ συναντηθῇ καὶ μετὰ τοῦ κ. Βεζίκη, ἀναμενομένου ἐκ Λεωνιδίου, ἐντὸς τῆς ἡμέρας. Ὁ κ. Στρέϊτ θὰ ἐπισκεφθῇ ἐπίσης τὸν κ. Μεταξᾶν εὐθὺς μετὰ τὴν ἐκ Κεφαλληνίας ἐπάνοδόν του.

Ὁ κ. Στρέϊτ ἀνεκοίνωσε χθὲς τὴν νύκτα ὅτι προῆλθεν εἰς τὴν ἀπέφασιν νὰ μετάσχῃ εἰς τὸν ἀντιβενιζελικὸν συνδυασμὸν Ἀθηνῶν, ὁ ὁποῖος καὶ θὰ τεθῇ ὑπὸ τὴν ἡγεσίαν του. Ἐπίσης θὰ ἡγηθῇ τοῦ συνδυασμοῦ Πατρῶν.

ΠΡΟΧΩΡΕΙ Ο ΚΑΤΑΡΤΙΣΜΟΣ
ΤΩΝ ΑΝΤΙΒΕΝΙΖΕΛΙΚΩΝ ΣΥΝΔΥΑΣΜΩΝ ΕΙΣ ΟΛΑΣ ΤΑΣ ΠΕΡΙΦΕΡΕΙΑΣ

Ἡ προεκλογικὴ κίνησις τῆς ἀντιβενιζελικῆς παρατάξεως συνεχίζεται κανονικῶς, εὐδοξουμένων τῶν συνεννοήσεων διὰ τὸν καταρτισμὸν τῶν διαφόρων συνδυασμῶν, οἱ ὁποῖοι θ' ἀρχίσουν ἐπισήμως ἀναγγελλόμενοι ἐντὸς τῆς ἑβδομάδος.

Εἰς τὴν Κρήτην θὰ γίνουν ἀντιβενιζελικοὶ συνδυασμοὶ εἰς τὰς πλείστας ἐπαρχίας. Εἰς τὴν "Ηπειρον ἐπίσης. Εἰς τὰ Ἰωάννινα συγκεκριμένως ὁ συνδυασμὸς τῶν κ.κ. Γούδα καὶ Χρηστοβασίλη θεωρεῖται καὶ ὑπὸ τῶν ἀντιπάλων ἰσχυρός, δεδομένου ὅτι θὰ καταρτισθοῦν ἐκεῖ δύο δημοκρατικοὶ συνδυασμοί, ὁ Φιλελεύθερος ὑπὸ τὸν κ. Μπότσαρην καὶ ὁ προοδευτικὸς ὑπὸ τὸν κ. Μυλωνᾶν.

Εἰς τὴν Καρδίτσαν ἐπετεύχθη ἡ σύμπραξις τοῦ Λαϊκοῦ κ. Ψάρα μετὰ τοῦ Ἐλευθερόφρονος κ. Ταλιαδούρου.

Εἰς τὰ Τρίκκαλα ἐπίσης ἠνώθησαν οἱ Λαϊκοὶ μετὰ τοῦ Ἐλευθερόφρονος κ. Χρηστοδήμου.

Εἰς τὸν Βόλον ὁ κ. Καρτάλης καταρτίζει ἰσχυρὸν συνδυασμὸν μετ' ἄλλων ἀντιβενιζελικῶν στοιχείων.

Ὁ συνδυασμὸς τοῦ Λαϊκοῦ κόμματος Λακωνίας θὰ καταρτισθῇ ἅμα τῇ ἀφίξει ἐξ Εὐρώπης τοῦ κ. Μαυρομιχάλη, ὅστις θὰ συνεργασθῇ μετ' ἄλλων ἀντιβενιζελικῶν παραγόντων.

Ὁ ἀντιβενιζελικὸς συνδυασμὸς Ναυπάκτου—Βερροΐας θὰ ἀπαριθμῇ ἐκ τῶν κ.κ. Δόγγου, Μαγγριώτη καὶ ἑτέρων δύο.

Εἰς τὴν Φλώριναν ὁ κ. Φ. Δραγούμης λέγεται ὅτι θὰ συνεργασθῇ μετὰ τοῦ κ. Χάσου καὶ τοῦ κ. Τσουσούνη.

Ὁ τέως βουλευτὴς κ. Χατζίσκος εἶχε χθὲς μακρὰν συνεργασίαν μετὰ τοῦ κ. Τσαλδάρη διὰ τὸν καταρτισμὸν τοῦ συνδυασμοῦ Φθιώτιδος καὶ κατόπιν ἐντολῆς αὐτοῦ ἐκάλεσεν ἐνταῦθα διαφόρους παράγοντας διὰ τὸν τελικὸν καταρτισμὸν τοῦ συνδυασμοῦ.

Εἰς τὴν Λοκρίδα φαίνεται μᾶλλον πιθανὸν ὅτι δὲν θὰ ἐκθέσῃ ὑποψηφιότητα ὁ κ. Ἀθ. Εὐταξίας, ἐπιφυλασσόμενος διὰ τὰς γερουσιαστικὰς ἐκλογάς. Εἰς τὴν αὐτὴν ἐπαρχίαν θὰ ἐκτεθῇ ὡς ἀνεξάρτητος ἀντιβενιζελικὸς ὁ κ. Γ. Θαγασέκος, μὲ πρόγραμμα ἀγροτικόν.

Εἰς τὴν ἐπαρχίαν Καλαμῶν θὰ καταρτισθοῦν πιθανώτατα οἱ κάτωθι συνδυασμοί: Βενιζελικὸς ἐκ τῶν κ.κ. Π. Φλέσσα καὶ Κωστοπούλου, τῶν βασιλοφρόνων ἐκ τῶν κ.κ. Κ. Ἀνκουρέζου καὶ Πιερρωτῆ. Καὶ ἕτερος ἀντιδημοκρατικὸς ἐκ τῶν κ.κ. Σχινᾶ καὶ Παπαφλέσα. Λέγεται δὲ ὅτι καταρτίζεται καὶ πέμπτος συνδυασμὸς τῶν Προοδευτικῶν ὑπὸ τὸν κ. Μπενάκην.

ΤΟ ΠΡΟΟΔΕΥΤΙΚΟΝ ΚΟΜΜΑ

Ὁ κ. Καφαντάρης ἀναχωρεῖ τὸ Σάββατον εἰς προεκλογικὴν περιοδείαν ἀνὰ τὴν ἰδιαιτέραν του περιφέρειαν Εὐρυτανίαν, θὰ ἐπιστρέψῃ δὲ ἐντὸς τριημέρου.

Κατ' ἀνακοίνωσιν τοῦ κ. Καφαντάρη, οἱ συνδυασμοὶ τοῦ κόμματός του θ' ἀναγγελθοῦν ἐπισήμως ἐντὸς τῆς ἑβδομάδος καὶ πιθανώτατα μέχρι τῆς Πέμπτης.

Ἐγνώσθη χθὲς τὴν νύκτα ὅτι ὁ κ. Καφαντάρης ἀπέκλεισε τοῦ προσωπικοῦ του συνδυασμοῦ Εὐρυτανίας τὸν τέως βουλευτὴν τοῦ κόμματός του κ. Τσιγγόλην, προσεταιρισθεὶς τὸν Ἐλευθερόφρονα τοπικὸν παράγοντα κ. Τσιτσάραν.

Τὸ γεγονὸς ἐσχολιάζετο εἰς τοὺς πολιτικοὺς κύκλους ὡς ἐνδεικτικὸν τῆς τάσεως τοῦ ἀρχηγοῦ τοῦ Προοδευτικοῦ κόμματος ὅπως ἐξασφαλίσῃ ὅσον τὸ δυνατὸν μεγαλυτέραν κατὰ τὰς ἐκλογὰς σύμπραξιν μετὰ φίλων τοῦ κ. Μεταξᾶ, πρὸς τὸν σκοπὸν τῆς συνεχίσεως ταύτης καὶ ἐν τῇ μελλούσῃ Βουλῇ. Εἶναι ἤδη γνωστὸν ὅτι ὁ Προοδευτικὸς τέως βουλευτὴς κ. Μπανιᾶς θὰ συμπράξῃ εἰς τὴν Πρέβεζαν μετὰ τοῦ Ἐλευθερόφρονος κ. Τσιώκου.

Η "ΔΗΜΟΚΡΑΤΙΚΗ ΕΝΩΣΙΣ,,

Ὁ κ. Παπαναστασίου ἀναχωρεῖ τὴν Τρίτην δι' ἐκλογικὴν περιοδείαν ἀνὰ τὴν Ἀρκαδίαν. Ἐπανερχόμενος εἰς Ἀθήνας κατόπιν θὰ μεταβῇ εἰς Μακεδονίαν.

2Α ΕΚΔΟΣ

ΕΠΙΤΕΙΝΕΤΑΙ Η ΛΑ
ΕΞΕΓΕΡΣΙΣ ΕΝ ΑΙΓ
Η ΤΡΙΕΤΗΣ ΔΙΚΤΑ
ΕΠΙΘΕΣΙΣ ΚΑΤ' ΑΣΤΥΝ

ΛΟΝΔΙΝΟΝ, 22 (ταποκριτοῦ μας).— Τ
ἐκ **Καΐρου** ὅτι ὁ πρω
γὸς **Μωχάμετ** πασᾶ
μοῦτ ἐδήλωσε πρὸς τ
μοσιογράφους ὅτι θὰ π
νῃ κατὰ τὴν τριετίαν τ
στολῆς τῆς λειτουργίας
συντάγματος ὡς «μεσο
δεκτάτωρ». Μεταξὺ σ
λημάτων του θὰ εἶνε τ
σκευὴ νέων ὑδραυλικῶν
καὶ ἡ οἰκονομικὴ θέλ
Εἰς ἐρώτησιν ποία
ἡ στάσις του ἔναντι τῆς
φρονος ἀντιπολιτεύσεω
τησεν ὅτι αὐτὸς δὲν πρ
νὰ λάβῃ βίαια μέτρα
της.

Ὁ ἀναβρασμὸς μετ
πληθυσμοῦ ἐπιτείνετ
πιν τοῦ πραξικοπήματ
του. **Χαρακτηριστικ**
χειρονομία τοῦ διευθύν
ἐπισήμου ἐφημερίδος
βερνητικοῦ κόμματος
ος ἔσπευσε νὰ ὑποβάλ
ραίτησίν του εἰς ἐνδει
μαρτυρίας διὰ τὸ ἀντι
ματικὸν πραξικόπημα
πολλοὶ ἄλλοι Φιλελεύθ
ποδοκιμάζουν τὴν πρᾶ
Κυβερνήσεως καὶ τοῦ
λέως Φουάτ, τοὺς ὁποί
τηγοροῦν ὡς γενομένη
γανα τῆς Ἀγγλίας.

ΑΙ ΤΑΡΑΧΑΙ

ΠΑΡΙΣΙΟΙ, 22 (Τ
ποκριτοῦ μας) — **Αἱ** σκηνὲ
Τάντας προεκλήθησαν
τῆς ἀπαγορεύσεως τοῦ
λητηρίου τῶν ἐθνικοφ
οἱ ὁποῖοι ἐπετέθησαν κα
ἀστυνομίας, μὲ λίθους,
καὶ καρέκλες. Ἐξερ
σθησαν ἀρκετοὶ καὶ π
φθησαν περὶ τοὺς δέκα.

Η ΚΥΒΕΡΝΗΤΙΚΗ
ΚΡΙΣΙΣ ΕΙΣ ΤΗΝ ΣΕ

ΟΥΔΕΜΙΑ ΑΚΟΜΗ Α

ΒΕΛΙΓΡΑΔΙΟΝ, 22. (Τοῦ ἀ
τοῦ πρ.).—Ὁ στρατηγὸς Χα
κατώρθωσεν εἰσέτι νὰ κατα
νέαν κυβερνησιν. Ἐλπίζει ὅ
νηθῇ νὰ σχηματίσῃ ἄχρου
διὰ τῆς συμμετοχῆς ἀνωτέρ
τικῶν, ὑπαλλήλων καὶ ἄλλων
ανηκόντων εἰς τοὺς ἀποτελοῦσ
μένον βασίλειον ἐθνοτήτας.

ΝΕΟΝ ΑΕΡΟΠΟΡΙΚΟ
ΥΠΕΡΩΚΕΑΝΕΙΟΝ ΤΑΞΕΙ

ΠΑΡΙΣΙΟΙ, 22. (Τοῦ ἀνταποκρ
Σήμερον τὴν 5 καὶ 5' ἀπογευματι
τάρχης κ. Παρὶ ἀνεχώρησεν ἐπὶ τ
γου «Φρεγάτα» διὰ βάσ
ὠκεανὸν μέσῳ Ἀζορῶν. Δεύτερος
ὁ κ. Μασὼ καὶ ἀσυρματιστὴς ὁ
Τὸ ὑδροπλάνον φέρον 5000 λίτρ
δύναται νὰ διανύσῃ 4000 χιλιόμ
τευθυνθῇ πρὸς τὴν Νέαν Ὑόρκη
σις ἐγένετο καλῶς καὶ αἱ μετεωρ
θῆκαι εἶνε εὐνοϊκαί.

ΔΙΑΤΙ Ο ΝΟΜΠ
ΜΕΤΕΦΕΡΘΗ ΠΡ

ΒΕΡΟΛΙΝΟΝ, 22. (Ἀσύρμ
Σουηδὸς ἀεροπόρος Λούντμπρο
ὅτι ἔσωσε πρώτον τὸν Νόμπιλε
στασις αὐτοῦ ἦτο χειροτέρα τ
διότι ἐνόμισεν ὅτι ἡ διάσωσις
λει καλὸν οἰωνὸν διὰ τὴν διάσ
λοιπῶν.

Η ΑΠΟΠΕΙΡΑ
ΕΠΑΝΑΣΤΑΣΕΩΣ ΕΝ ΠΟΡΤ

ΡΩΜΗ, 2 (Τοῦ ἀνταποκριτ
*Ἡ διὰ προχθὲς τὴν νύκτα ἐ
ἐπανάστασις ἐν Πορτογαλλί
θόσον τὰ πιστὰ εἰς τὴν κυβέρ
τεύματα κατώρθωσαν νὰ κυκλ
στρατῶνας τῶν μυημένων εἰς τ
τικὸν κίνημα. Ἐνηργήθησαν π
λήψεις.*

ΤΙ ΑΠΕΔΕΙΧΘΗ

**Ἡ γενομένη ἰατροδικαστικὴ π
πέδειξεν ὅτι ὁ θάνατος τῆς Εἰρ
Κανελλοπούλου προῆλθεν ἐκ συγ
δίας.**

Η ΑΝΑΘΕΣΙΣ ΤΩΝ ΕΡΓΩΝ ΤΟΥ ΣΤΡΥΜΟΝΟΣ

ΥΠΟΥΡΓΙΚΑΙ ΑΝΑΚΟΙΝΩΣΕΙΣ

Ὁ ὑπουργὸς τῆς Συγκοινωνίας κ. Χρηστομάνος ἀνεκοίνωσε χθὲς ὅτι ἡ Διέρευσις προτίθεται νὰ παραχωρήσῃ τὰ ἔργα τοῦ Στρυμόνος εἰς τὸν οἶκον Οὔλεν, ἐπὶ τῇ βάσει τοῦ ἀπολογιστικοῦ συστήματος, τιθεμένων οὕτω κατὰ μέρος τῶν προτάσεων τῶν ἄλλων δύο ὁμίλων, ἀγγλικοῦ καὶ ἑλληνικοῦ, μολονότι αὗται ἔχουν θεωρηθῇ ὑπὸ τῆς κοινοβουλευτικῆς ἐπιτροπῆς καὶ τῆς ὑπηρεσίας Δημοσίων Ἔργων ὡς αἱ μᾶλλον συμφέρουσαι καὶ ἐξασφαλιστικαὶ διὰ τὸ Δημόσιον.

Ὁ κ. ὑπουργὸς προσέθεσε, δικαιολογῶν τὴν τοιαύτην πρόθεσιν, ὅτι ὁ Οἶκος Οὔλεν εἶχε προτιμηθῇ καὶ ὑπὸ τῆς προκατόχου Κυβερνήσεως. Τὸ βέβαιον ἐν προκειμένῳ εἶνε ὅτι πράγματι ἡ πρώην Κυβέρνησις, προκειμένου νὰ ἐκτελέσῃ συγχρόνως καὶ τὰ ἔργα Θεσσαλίας καὶ Ἠπείρου, εἶχε διανείμει αὐτὰ καὶ εἰς τοὺς τρεῖς ὁμίλους, ὑπὸ τὸν ὅρον ὅμως ὅτι καὶ ὁ Οἶκος Οὔλεν θὰ συνετάσσετο πρὸς τοὺς συμφερωτέρους ὅρους, ἰδίως πρὸς τὸν ὅρον τοῦ