ΤΙΜΗ ΦΥΛΛΟΥ ΔΡΧ. 1

ΤΕΤΡΑΣΕΛΙΔΟΣ

ΑΘΗΝΑΙ ΕΤΟΣ Ι' - ΑΡ. 10-122

ΔΙΕΥΘΥΝΤΗΣ
ΣΤΕΦ. Ι. ΠΕΣΜΑΖΟΓΛΟΥ
(Στοά Πεσμαζόγλου)

ΓΡΑΦΕΙΑ
Στοά Πεσμαζόγλου. Τηλέφωνον 22711

ΟΡΟΙ ΣΥΝΔΡΟΜΩΝ

ΕΣΩΤΕΡΙΚΟΥ		ΕΞΩΤΕΡΙΚΟΥ	
Έτησία	Δρ. 380	Έτησία	Δολλ. 10
Εξάμηνος	» 200	Αμερικής	» 15
Τρίμηνος	» 100	Γερμανίας	Μ 50

Η ΠΡΩΪΑ

ΙΣΤΟΡΙΑ 10 ΑΠΡΙΛΙΟΥ
Β' ΤΟΜΟΣ

ΔΕΥΤΕΡΑ
4
ΜΑΡΤΙΟΥ 1935

Ἀνατ. ἡλ. 6.55'. Δύσ. ἡλ. 6.19'.
Γερασίμου ὁσ. τοῦ ἐν Ἰορδάνῃ
Ο ΚΑΙΡΟΣ
Θερμοκρασία: μεγ. 18.4, ἐλαχ. 8.6
Ὑγρασία μετρία. Ἄνεμοι μέτριοι.
Θάλασσα τεταραγμένη
ΒΑΡΟΜΕΤΡΟΝ: 762.1

Η ΝΟΜΙΜΟΤΗΣ
ΚΑΤΑ ΤΗΣ ΑΝΤΕΘΝΙΚΗΣ ΑΝΤΑΡΣΙΑΣ

Διανύομεν ὅλοι οἱ Ἕλληνες τὴν κρίσιμον ὥραν τῶν μεγάλων, τῶν βαρειῶν εὐθυνῶν. Ὁ καθεὶς, τοποθετούμενος, ὅπου τοποθετεῖ ἑαυτόν, ἀνέχει μὲ τοῦτο τὴν εἰς αὐτὸν ἀνήκουσαν εὐθύνην καὶ εἶνε ἡ στιγμὴ ν' ἀντιμετωπίσῃ ὁ καθεὶς τὰς εὐθύνας του μὲ πλήρη συνείδησιν τοῦ τί πράττει.

Καὶ ἐν πρώτοις: ἡ εὐθύνη τῆς Κυβερνήσεως. Μία Κυβέρνησις εὑρισκομένη εἰς τὴν ἀρχὴν ἀπὸ μιᾶς διετίας, δυνάμει τῆς ἐλευθέρας, κατὰ τὸ σύνταγμα, ἐτυμηγορίας τοῦ Ἑλληνικοῦ λαοῦ, μία Κυβέρνησις ἀγωνιζομένη νὰ ἀνασυντάξῃ τὴν Χώραν οἰκονομικῶς, νὰ τὴν ἀνασυγκροτήσῃ δημοσιονομικῶς, νὰ παγιώσῃ τὴν ἀσφάλειάν της διὰ σειρᾶς ἐξωτερικῶν συμφωνιῶν, αἱ ὁποῖαι τὴν κατέστησαν παράγοντα σημαίνοντα εἰς τὴν χορείαν τῶν Βαλκανικῶν Κρατῶν, μία Κυβέρνησις, εἰς τὴν ὁποίαν ἡ Ἀντιπολίτευσις—καὶ εἰδικῶς ὁ κ. Βενιζέλος—ἀείποτε παρενέβαλεν ὅσα ἠδυνήθη προσκόμματα καὶ κατὰ τῆς ὁποίας ἐπανειλημμένως ἀπεπειράθη, δι' ἀγορεύσεων ἐμπρηστικῶν καὶ δι' ἐκδηλώσεων στασιαστικῶν, νὰ ἐξεγείρῃ τῆς Κρήτης καὶ τῆς ἄλλης Ἑλλάδος τὸν λαόν, ἀντιμετωπίζει, ἀπὸ τῆς ἑσπέρας τῆς παρελθούσης Παρασκευῆς, μίαν ἀντεθνικωτάτην ἀνταρσίαν. Ἀντιμετωπίζει ἓν κίνημα ἐπαναστατικόν, ἐπιτελικῶς ὠργανωμένον, σχεδιασθὲν πρὸ πολλοῦ, μελετηθὲν ἐν ψυχρῷ, παρασκευασθὲν εἰς τὰς λεπτομερείας του καὶ ἐξαπολυθὲν αἰφνιδιαστικῶς. Κίνημα, τοῦ ὁποίου ἐμπνευστὴς καὶ ἡγέτης εἶνε ὁ κ. Βενιζέλος, ὁ ἀρχηγὸς τῆς κοινοβουλευτικῆς Ἀντιπολιτεύσεως. Ἡ Κυβέρνησις ἔχει κολοσσιαίας εὐθύνας ἔναντι τοῦ ἐντολοδόχου της Ἑλληνικοῦ λαοῦ. Ἔχει πρὸ πάντων τὴν εὐθύνην τῆς ἀποκαταστάσεως τοῦ κράτους τοῦ Νόμου. Ὀφείλει νὰ ἐπιβάλῃ τὴν νομιμότητα, τὴν ἐρειδομένην ἐπὶ τῆς ψήφου τοῦ λαοῦ, τὴν ἀπειλουμένην ἀπὸ τὸν ἔκφρονα ἀρχιστασιαστὴν καὶ τοὺς συνεργούς του, τοὺς ὀπαδούς του. Ἐνώπιον τοῦ ὑπερτάτου καὶ πρωτίστου τούτου καθήκοντός της, καμμία ἄλλη σκέψις δὲν χωρεῖ. Οὔτε δισταγμός, οὔτε ἐπιείκεια. Οἱ λαβόντες τὰ παράνομα ὅπλα κατὰ τοῦ Κράτους καὶ τῆς ἐννόμου τάξεως δὲν ἐδίστασαν, δὲν ἠσθάνθησαν καμμίαν τύψιν. Τὸ Κράτος, ἐκπροσωπούμενον αὐτὴν τὴν στιγμὴν ἀπὸ τὴν νόμιμον καὶ ὑπεύθυνον Κυβέρνησιν, ὀφείλει νὰ συντρίψῃ τὴν ἀνταρσίαν ταχέως. ἀμειλίκτως, ὁριστικῶς καὶ τελειωτικῶς.

Πρὸς τοῦτο καὶ ἀνασυνεκροτήθη ἡ Κυβέρνησις καθ' ὃν τρόπον ἀνασυνεκροτήθη, διὰ νὰ ἀποτελῇ ὁμοιογενῆ ἕνωσιν θελήσεως, ἀποφάσεως καὶ δραστικότητος. Τὰ μέτρα, τὰ ὁποῖα ἔλαβε καὶ λαμβάνει, θὰ ὁλοκληρωθοῦν κατὰ τὰς ἀπαιτήσεις τῆς κοινῆς σωτηρίας ἀπὸ τὴν λερναίαν ὕδραν τῶν κινημάτων. Μέτρα ἀναγκαῖα ὅταν ἡ μαινὰς τῆς ἀνταρσίας τολμᾷ νὰ ἀπειλῇ τὴν κρατικὴν νομιμότητα—μέτρα, τῶν ὁποίων ἡ παράλειψις θὰ ἰσοδυνάμει πρὸς πραγματικὴν προδοσίαν τῶν συμφερόντων τῆς Χώρας καὶ τοῦ λαοῦ της.

Ἔρχεται ἔπειτα ἡ εὐθύνη τῆς Ἀντιπολιτεύσεως. Καὶ πρωτίστως ἡ εὐθύνη τοῦ κ. Βενιζέλου. Ὁ κ. Βενιζέλος δὲν εἶνε κανεὶς θερμόαιμος καὶ ἐξημμένος νεαρὸς πολιτευόμενος, ὥστε νὰ μὴ εἶνε εἰς θέσιν νὰ σταθμίζῃ πλήρως τὰς εὐθύνας του διὰ πράξεις, τῶν ὁποίων ὀφείλει νὰ ἔχῃ πλήρη καὶ ἀκεραίαν συνείδησιν. Ἔχει, ἄλλωστε, συνεπίκουρον καὶ τὴν πεῖράν του. Ἐδίχασεν ἄλλοτε τὴν Χώραν αὐτὴν κατὰ τρόπον αἱματηρότατον, ἐκτάκτως ἐπώδυνον. Καὶ τὰς συνεπείας τοῦ διχασμοῦ ἐκείνου τὰς εἶδε, τὰς ἀντελήφθη, τὰς ἔζησε, τὰς ἀνεμέτρησε. Πολιτικὸς τῆς ἡλικίας του καὶ τῆς σταδιοδρομίας του δὲν ἠμπορεῖ νὰ ἔχῃ κανέν, ἀπολύτως κανὲν ἐλαφρυντικόν. Αἱ ἀνωμαλίαι τῆς ψυχοσυνθέσεώς του καὶ τῆς ἰδιοσυγκρασίας του δὲν ἐνδιαφέρουν κανένα αὐτὴν στιγμὴν—στιγμὴν ὄχι ψυχολογικῶν παρατηρήσεων ἀλλὰ δράσεως ἀμέσου καὶ σωστικῆς. Ὁ κ. Βενιζέλος εἶνε ὁ κυριώτατος ὑπεύθυνος διὰ τὸν σημερινὸν ἐμφύλιον πόλεμον, εἰς τὸν ὁποῖον ἔρριψεν ἐσκεμμένως καὶ συνεπείᾳ μακρᾶς προμελέτης τὸν Ἑλληνικὸν λαόν. Εἶνε ὁ ὑπεύθυνος διὰ τὸ χυθέν, διὰ τὸ χυνόμενον ἀδελφικὸν Ἑλληνικὸν αἷμα, διὰ τὴν ἄφευκτον καταστροφὴν ἐθνικῆς καὶ ἰδιωτικῆς περιουσίας, διὰ τὴν ἐκ τῆς ἀλληλομαχίας ἐξασθένησιν τῶν ἀμυντικῶν τῆς Χώρας δυνάμεων, διὰ τὴν ἀπόσπασιν τοῦ νομιμόφρονος λαοῦ ἀπὸ τὰ εἰρηνικὰ ἔργα του, ἀπὸ τὴν δύσκολον βιοπάλην του, διὰ τὴν ἀπονάρκωσιν τοῦ ἐμπορίου, διὰ τὴν ἀνακοπὴν κάθε παραγωγικῆς ἐργασίας, διὰ τὴν βαρυτάτην δαπάνην καὶ τὴν φθορὰν ὑλικοῦ ποὺ ἐπάγονται ἀναποτρέπτως τὰ μέτρα, τὰ ὁποῖα ἡ ἐγκληματικὴ αὐτὴ ἐπανάστασις ἐπέβαλε καὶ ἐπιβάλλει εἰς τὸ νόμιμον Κράτος. Καί, παρὰ τὸν κ. Βενιζέλον καὶ περὶ τὸν κ. Βενιζέλον καὶ ὑπὸ τὸν κ. Βενιζέλον, κατανέμονται βαρυτάτας ἐπίσης εὐθύνας ἐκεῖνοι, οἱ ὁποῖοι, εἴτε ὡς πολιτικοὶ φίλοι του, εἴτε ὡς πολῖται ὀπαδοί του, τὸν ἀκολουθοῦν εἰς τὸν δρόμον αὐτὸν τῆς παρανομίας, τῆς ἀνταρσίας, τοῦ ἐγκλήματος.

Ἀλλ' εἶνε ἀκόμη βαρυτέρα ἡ εὐθύνη ἐκείνων, οἱ ὁποῖοι, φέροντες τὴν Ἑλληνικὴν στολήν, ὑπηρετοῦντες εἰς τὸν στρατόν, τὸν στόλον, τὴν ἀεροπορίαν, γίνονται ἐπιλήσμονες τοῦ ὅρκου των καὶ τρέπονται τῆς ἀνταρσίας τὴν ὁδόν. Αὐτοὶ γνωρίζουν, ἄλλωστε, καὶ ἐκ τῆς ἐπαγγελματικῆς ἐκπαιδεύσεώς των, τὰς ποινικὰς συνεπείας τῆς τοιαύτης πράξεώς των καὶ ἠμποροῦν νὰ εἶνε ἀπολύτως βέβαιοι ὅτι, αὐτὴν τὴν φορὰν ὁ Νόμος θὰ ἐφαρμοσθῇ ἄνευ χρονοτριβῆς, κατὰ τρόπον παρέχοντα σωτήριον παράδειγμα πρὸς ὅλους τοὺς ἐν ὑπηρεσίᾳ.

Τῶν πολιτῶν ἐπίσης καθήκον κατὰ τὴν βαρειαν αὐτὴν ἀπὸ εὐθύνας στιγμὴν εἶνε νὰ πειθαρχήσουν νομιμοφρόνως εἰς τὰς νομίμους κρατικὰς ἀρχάς. Ἕνας στρατιωτικὸς νόμος δὲν εἶνε, βέβαια, τὶ τὸ εὐχάριστον οὔτε δι' ἐκείνους, οἱ ὁποῖοι, εἰς ὥρας κινδύνου τοῦ ἔθνους καὶ τῆς ἐννόμου τάξεως εἶνε ὑποχρεωμένοι νὰ τὸν ἐπιβάλουν. Ἀλλ' εἶνε ἀναγκαῖος καὶ ἀπαραίτητος διὰ νὰ τίθεται εἰς ἄμεσον καὶ γοργήν, καὶ ἀποτελεσματικὴν συνεπῶς, λειτουργίαν ὁ Νόμος χάριν τοῦ ὑπάτου κοινοῦ συμφέροντος, τῆς ἐπιβολῆς τῆς νομιμότητος, διὰ τῆς καταπατάξεως τῆς ἀνταρσίας.

Μὲ τὴν συνείδησιν τῶν εὐθυνῶν της ἡ Κυβέρνησις, μὲ τὴν συνείδησιν τοῦ κοινοῦ συμφέροντος καὶ τοῦ καθήκοντός των οἱ πολῖται κατὰ τὴν μεγίστην αὐτῶν πλειονότητα ἀντιμετωπίζουν τὴν ἀνταρσίαν. Ἐξαιρέσει τῆς Κρήτης, ὅπου κατέφυγον οἱ ἅρπαγες τῶν πολεμικῶν σκαφῶν στασιασταὶ καὶ ὅπου ὁ λαὸς ὑφίσταται τὴν ἄμεσον ἐπίδρασιν τοῦ ἀρχηγοῦ τοῦ ἐγκληματικοῦ κινήματος κ. Βενιζέλου, εἰς ὅλην τὴν ἄλλην Χώραν ὁ λαὸς ἐμμένει εὐσταθῶς εἰς τὴν νομιμοφροσύνην του, ἀγανακτῶν καὶ βδελυττόμενος τοὺς στασιαστάς, τοὺς θελήσαντας νὰ τὸν αἱματοκυλίσουν δι' ἐλατήρια χθαμαλώτατα, ποταπά. Τὰ σποραδικὰ κρούσματα ἀνταρσίας εἰς μίαν περιοχὴν τῆς βορείου Ἑλλάδος παρέμειναν μεμονωμένα καὶ παρασύραντα τὸν λαὸν ἐκεῖ ὅπου ἐξεδηλώθησαν.

Ἡ πλήρης ἐκκαθάρισις τῆς καταστάσεως θὰ εἶνε ζήτημα ὀλιγίστων ἡμερῶν. Ἡ νομιμότης διαθέτει τὴν κρατικὴν δύναμιν καὶ τὴν λαϊκὴν θέλησιν, αὐτὴν ποὺ ἐκδηλοῦται διὰ τῆς ἀθρόας αἰτήσεως ἐθελοντῶν ὅπως συμμετάσχουν τῆς πατάξεως τῆς ἀνταρσίας. διὰ τῆς ἀθρόας προσελεύσεως τόσων ἐν ἀποστρατείᾳ ἀξιωματικῶν, διὰ τῶν θερμῶν νομιμοφρόνων λαϊκῶν ἐκδηλώσεων. Ἡ ἀνταρσία ἠλπισεν ὅτι θὰ κατίσχυεν ἐξαπίνης. Ἐφαντάσθη ὅτι ἡ Κυβέρνησις θὰ ἀποσυνετίθετο καὶ θὰ κατέρρεεν εἰς τὴν πρώτην αἰφνιδιαστικὴν κροῦσιν. Ἡ πραγματικότης εἶνε δι' αὐτὴν σήμερον μία αὐτόχρημα θανατηφόρος ἀποκαρδίωσις. Εἶνε, βέβαια, ὀδυνηρὸν νὰ ἀναγκάζεται τὸ νόμιμον Κράτος νὰ στρέφεται πρὸς Ἕλληνας ὡς πρὸς ἐχθρούς. Ἀλλ' οἱ καθ' ὧν στρέφεται ἐστράφησαν πρῶτοι ἐγκληματικῶς ἐναντίον του καὶ ὀφείλει, δι' αὐτὸ τοῦτο τὸ συμφέρον τοῦ ἔθνους, νὰ τοὺς πατάξῃ συντριπτικῶς.

ΤΟ ΦΩΤΟΓΡΑΦΙΚΟΝ ΡΕΠΟΡΤΑΖ

Α ρ ι σ τ ε ρ ά, ἐκ τῶν ἄνω πρὸς τὰ κάτω: 1) Ἡλεβόλα ἕτοιμα πρὸς δρᾶσιν εἰς ὑψώματα τῆς πρωτευούσης. 2) Ἡ χθεσινὴ πάνδημος κηδεία τοῦ φονευθέντος ὑπὸ τῶν ἀνταρτῶν ἀντιπλοιάρχου Σιώκου. 3) Οἱ προσερχόμενοι ἀθρόως ἐθελονταί. 4) Κατὰ τὴν χθεσινὴν ἔρευναν εἰς τὴν οἰκίαν τοῦ ἀρχηγοῦ τῶν Φιλελευθέρων εὑρέθησαν ὅπλα ἐντὸς τοῦ κήπου καὶ κρυμμένα ὑπὸ τὴν γῆν. 5) Τρία ἐκ τῶν ἀντιτορπιλλικῶν μᾶς εἰς τὰς ἀσκήσεις των πρὸ τοῦ ἀνασιουργήματος τῶν ἐπαναστατῶν.

Δ ε ξ ι ά, ἐκ τῶν ἄνω πρὸς τὰ κάτω: 1) Πρόχειρον στρατόπεδον εἰς τὴν ὁδὸν Πειραιῶς 2) Εἰς τὴν οἰκίαν τοῦ ἀρχηγοῦ τῶν Φιλελευθέρων κατὰ τὴν χθεσινὴν ἔρευναν ἀνεκαλύφθη καὶ ἡ εἰκονιζομένη μυστικὴ κρύπτη ὅπλων. 3) Τὰ εἰς τὸν Ναύσταθμον παρασυρέντα πολεμικά 4) Ὁ ἀτυχὴς ἀντιπλοίαρχος Σιώκος [illegible] φωτογραφίαν του μετὰ τῆς συζύγου του καὶ τῆς θυγατρός του. 5) Ἡ ἐν Χαλέπα τῶν Χανίων οἰκία τοῦ ἀρχιστασιαστοῦ

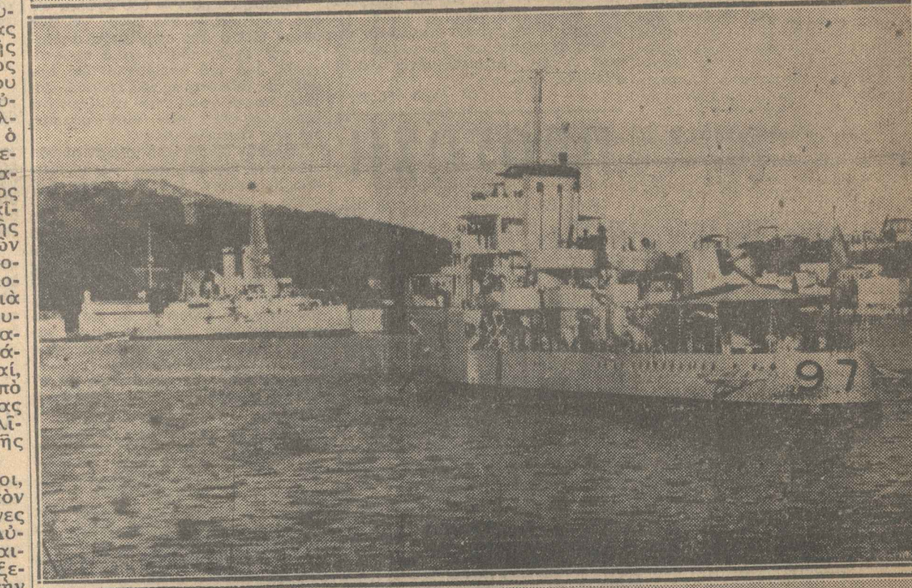

Εις Το Περιθώριον Των Γεγονότων

Ραδιόφωνον

Τὸ ἡφαίστειον

Ἡ ὁράσις ἐχορεύσαινε ἐπὶ ἡφαιστείου, ἀπεργαστικοῦ λοιπὸν χθεσινοῦ ἐξαιρετικοῦ κινδύνου. Ἐκεῖ κρέμες ἐλεγον φροντισεις μέχρι τῆς σκοπιᾶς λεπτομερείας διὰ τὴν τουλάττον τοιν, ἔγκυον ἐξ ἀνάγκης ἀπὸ ἀκριβῆ ἀποψιν αἴνους ἐκ μέρους τῶν ἐξόχων. Ὅτον, ὅμως, ἡ ἔκνοια δὲν εἶχον πλέον ἀνάγκην αὐτοῦ, ἠκουσαν ἀπὸ τὴν ἀφθονγγικὴν σκῆψιν τῶν «Ἑλλὰς σκλαρὰ καὶ ἀνεξάρτητος» ἐν αὐτοῖς ἀληθέσι τὴν ἐπιχίν, καθ' ἣν, κατασκευὴ τὸ δεξιωσίεως ἐνὸς, ἐπαηλθεν εἰς ἐνὸς ἐπιστολικὸν σκοπὴν τῆς Ἑλλάδος Τοῦ ὑπέχουσιν τοῦτε οἱ «Ἑλληνες ὅτι ἄλλοτε ἀπεβάλετο εἰς τὴν Ἑλλάδα διὰ τὴν ἀφωνίαν λογχῶν—καὶ κάτι ἤσαν ἐκ θεσίν οἱ «Ἑλληνες νὰ γνωρίζουν περὶ τοῦτου. Τώρα τὸ κίνημα τοῦ κινεῖται ἀπὸ τὰ κυριώτερα ὄργανα τοῦ ἔθνους τήσου. Οἱ ἔθνοι δὲ ἐμπόνοι ἐπὶ ἡμερομὴ νὰ ἀποδείξουν ἐπὶ τὴν ἀξιοτέραν πατρίδα τοῦ, ἀνεξάρτητος ἀπὸ τὴν ἀφθονίαν ἀπὸ μετέθη ἐκεῖ ἐκεῖ ἐν ἀνεξαρτήτῳ τοπικῷ μέτρῳ τοῦ κ. Κ. Ἀνεξάρτητος ἐξ ἀνάγκης Ο1 κ. Καφαντάρης, Παπαναστασίου, Σοφοκλεόπουλος καὶ ἄλλοι ἐξόχως ἀξιόσεβαστοι. Πρὸ τοῦ κινήματος, ἐν ἀναφορᾷ ἀνεξάρτητοι εἰς χαρακτηρισμὸν τῆς Κυβερνήσεως ὡς ἀπαθεστοῦς εἰς τὴν ἀνατροπὴν, ἐβίσκει τοῦ ἀπομοιστοῦ πολιτεύματος καὶ ὀργάνωσαν ἐκ τῆν Θεσσαλονίκην εἰς στεκνοτάτου διὰ τεὐδόντες ἐπαφῆν μὲ τὸν κ. Βενιζέλον, ἐκεῖ ἐν τῷ κινήματος ἐκ ἀκριβῶν τὴν παραμονὴν τῆς ἀπαγορεύσεως τῆς ὀλλαλητηρίου εἰς ὀσάρια τῶν ἐμβαλλουσῶν εἰς ὀσάρια τῶν ἀνεξαρτήτων ἐν τῷ ἀνεξαρτήτῳ ἀνεξαρτήτῳ τῆς ἀνεξαρτήτου ἀνεξαρτήτου ἀνεξαρτήτου

Η ΚΥΒΕΡΝΗΣΙΣ ΕΙΝΕ ΚΥΡΙΑ ΤΗΣ ΚΑΤΑΣΤΑΣΕΩΣ ΑΝΤΙΜΕΤΩΠΙΣΑΣΑ ΣΘΕΝΑΡΩΣ ΤΟ ΚΙΝΗΜΑ ΣΕΙΡΑ ΕΚΤΑΚΤΩΝ ΚΑΙ ΑΥΣΤΗΡΩΝ ΜΕΤΡΩΝ

Ο κ. ΖΑΪΜΗΣ ΥΠΕΓΡΑΨΕ ΧΘΕΣ ΤΟΝ ΑΝΑΓΚΑΣΤΙΚΟΝ ΝΟΜΟ ΠΕΡΙ ΣΥΓΚΡΟΤΗΣΕΩΣ ΤΩΝ ΕΚΤΑΚΤΩΝ ΣΤΡΑΤΟΔΙΚΕΙΩΝ

ΣΥΝΟΠΤΙΚΗ ΔΙΑΔΙΚΑΣΙΑ ΚΑΙ ΔΗΜΕΥΣΙΣ ΤΩΝ ΠΕΡΙΟΥΣΙΩΝ ΤΩΝ

Ο ΠΙΣΤΟΣ ΕΙΣ ΤΗΝ ΚΥΒΕΡΝΗΣΙΝ ΣΤΟΛΟΣ ΕΤΟΙΜΟΣ Ν' ΑΠΟΠΛΕΥΣΗ

Ο ΑΡΧΗΓΟΣ ΤΗΣ ΕΚΚΛΗΣΙΑΣ ΗΓΕΙΤΑΙ ΕΙΡΗΝΕΥΤΙΚΗΣ ΠΡΟΣΠΑΘΕΙΑΣ

Ἡ κατάστασις μετὰ τὴν ἐπικράτησιν τοῦ στασιαστικοῦ κινήματος ἐν Κρήτῃ ἐνεφανίζετο χθὲς ὡς ἑξῆς:

Αἱ προσπάθειαι τῶν στασιαστῶν κατέτειναν ὅλαι εἰς τὴν ἐπέκτασιν τοῦ κινήματός των εἰς τὴν Βόρειον Ἑλλάδα σύμφωνα μὲ τὸ προκαθωρισμένον σχέδιόν των. Ἀλλ' ἡ προσπάθεια αὕτη εἶχε μέτρια ἐντελῶς ἀποτελέσματα. Διότι οἱ πράκτορες τοὺς ὁποίους εἶχον ἐγκαίρως ἐξαποστείλει εἰς τὰς φρουρὰς τῆς Βορείου Ἑλλάδος δὲν συνήντησαν ἔδαφος πρόσφορον διὰ τὴν πραγματοποίησιν τῶν ἐκνόμων σκοπῶν των. Εἰς ὠρισμένας μόνον φρουρὰς τῆς Ἀνατολικῆς Μακεδονίας εἰς τὰς ὁποίας οἱ ὑπηρετοῦντες ὁμόφρονες ἀξιωματικοὶ εὑρίσκοντο ἐν πλειοψηφίᾳ ἐπέτυχον νὰ προκαλέσουν ἐξέγερσιν ἀλλὰ καὶ αὐτὴ ἤρχισεν ἤδη νὰ ἀντιμετωπίζεται ἀποτελεσματικῶς ὑπὸ τῶν πιστῶν εἰς τὸν ὅρκον των στρατιωτικῶν δυνάμεων. Ἤδη ἀπὸ τὰς Σέρρας οἱ στασιασταὶ ἐξετοπίσθησαν ἐντελῶς, ἐναντίον δὲ τῶν ἐν Δράμᾳ καὶ Καβάλλᾳ στασιαστῶν ἐκινήθησαν ἤδη νομιμόφρονες στρατιωτικαὶ δυνάμεις.

Ἐκεῖνο τὸ ὁποῖον πρέπει νὰ τονισθῇ εἶνε ὅτι ἡ Κυβέρνησις ἀναλαμβάνουσα τὴν ὑποχρέωσιν καὶ τὸ καθῆκον νὰ περιφρουρήσῃ τὴν ἔννοιαν τοῦ Κράτους καὶ ν' ἀποκαταστήσῃ τὴν τάξιν καὶ τὴν ἡσυχίαν τοῦ τόπου κατὰ τῆς ἐπιβουλῆς τοῦ ἀρχηγοῦ τῶν Φιλελευθέρων καὶ τῶν στασιαστῶν συνεργατῶν του, εἶνε ἀποφασισμένη νὰ ἀντιμετωπίσῃ τὸ κίνημα δι' ὅλων τῶν μέσων τὰ ὁποῖα ἔχει εἰς τὴν διάθεσίν της καὶ διὰ πάσης θυσίας.

Τὰ λαμβανόμενα ἐξακολουθητικῶς ἀπὸ τῆς προπαρελθούσης νυκτὸς μέτρα εἶνε τοιαῦτα, ὥστε ν' ἀποκαταστήσουν παρὰ τῇ κοινῇ γνώμῃ τὴν πίστιν ἐπὶ τὴν πλήρη ἐπικράτησιν τοῦ Κράτους τοῦ Νόμου ἐναντίον τῆς ἐγκληματικῆς ἐνεργείας τῶν στασιαστῶν.

Γενικῶς ἡ κατάστασις μέχρι βαθείας νυκτὸς, κρινομένη μὲ ἀπόλυτον ἀντικειμενικότητα, ἐπὶ τῇ βάσει τελείως ἐξηκριβωμένων πληροφοριῶν ἐμφανίζεται ὡς ἐξελισσομένη ραγδαίως πρὸς τὴν πλήρη ἐκκαθάρισιν διὰ τῆς πλήρους ἐκμηδενίσεως τῆς ἀνταρσίας.

Ο ΝΟΜΟΣ ΔΙΑ ΤΑ ΣΤΡΑΤΟΔΙΚΕΙΑ

Ὁ Πρόεδρος τῆς Δημοκρατίας κ. Ζαΐμης ἐπικοινωνήσας χθὲς μετὰ τοῦ κ. Πρωθυπουργοῦ ἀνεκοίνωσε πρὸς αὐτὸν ὅτι ἐπιδοκιμάζει ἀπολύτως τὰ λαμβανόμενα ὑπὸ τῆς Κυβερνήσεως μέτρα διὰ τὴν ἀντιμετώπισιν τῆς καταστάσεως, ἐζήτησε δὲ ὅπως τοῦ προσκομισθῇ πρὸς ὑπογραφὴν τὸ δημοσιευθὲν ὑπ' εὐθύνην τῆς Κυβερνήσεως διάταγμα τῆς κηρύξεως τοῦ στρατιωτικοῦ Νόμου.

Τὸ διάταγμα, φέρον πλέον τὴν ὑπογραφὴν τοῦ κ. Ζαΐμη, θὰ ἀναδημοσιευθῇ εἰς σημερινὸν φύλλον τῆς Ἐφημερίδος τῆς Κυβερνήσεως. Ἐπίσης ὁ κ. Ζαΐμης ὑπέγραψε τὸν ἀναγκαστικὸν Νόμον περὶ συγκροτήσεως στρατοδικείων.

Ὁ ἀναγκαστικὸς Νόμος ὑπογραφεὶς ὑπὸ τοῦ Προέδρου τῆς Κυβερνήσεως καὶ τῶν μελῶν αὐτῆς ἐδημοσιεύθη τὴν νύκτα, ἔχει δὲ ὡς ἑξῆς:

«Ἔχοντες ὑπ' ὄψιν τὴν ἀπὸ 1ης Μαρτίου ἀπόφασιν τοῦ ὑπουργικοῦ Συμβουλίου δι' ἧς ἐτέθη εἰς ἐφαρμογὴν καθ' ἅπαν τὸ Κράτος ὁ Νόμος ΔΞΘ τοῦ 1912 περὶ καταστάσεως πολιορκίας καὶ ἀνεστάλησαν ὡρισμένα ἄρθρα τοῦ Συντάγματος καθιστῶμεν ἁρμόδιον τὸ Α' Σῶμα Στρατοῦ καὶ τὰ ὑπ' αὐτοῦ τὰ κατὰ κατωτέρω συντεθησόμενα ἑκάστοτε ἐν Ἀθήναις ἢ ἄλλαχοῦ ἐν ἢ πλείονα Στρατοδικεῖα οὕτινος ἡ ἁρμοδιότης ἐκτείνεται ἐπὶ παντὸς στρατιωτικοῦ τῆς Ξηρᾶς, Θαλάσσης ἢ Ἀεροπορίας πάσης καταστάσεως ἢ καὶ ἰδιωτῶν μετεχόντων ὁπωσδήποτε εἰς τὸ ἐκραγὲν κίνημα τῆς 1ης Μαρτίου ἐ. ἔ. διὰ τὴν ἀνάκρισιν, ἐκδίκασιν, ἀπόφασιν καὶ ἐκτέλεσιν ἀποφάσεων ἐπὶ τῶν ἀδικημάτων τούτων.

»Τὸ ἄρθρον 1 τοῦ Νόμου 1648 τοῦ 1918 ὡς καὶ αἱ διατάξεις τῶν ἐν ἐκστρατείᾳ ἢ πολιορκίᾳ Στρατοδικείων ἰσχύουν καὶ ἐν προκειμένῳ.

»Ἡ γνωστοποίησις μαρτύρων πρὸς τοὺς κατηγορουμένους δὲν εἶνε ὑποχρεωτική, δύνανται νὰ ἐξετάζωνται καὶ μάρτυρες μὴ γνωστοποιηθέντες καὶ νὰ καλοῦνται τοιοῦται καὶ κατὰ τὸ στάδιον τῆς διαδικασίας ἐπ' ἀκροατηρίῳ καὶ νὰ διατάσσηται καὶ ἡ ἐξαία προσαγωγή των.

»Ἐπὶ τῶν δυνάμει τοῦ Νόμου ΔΞΘ εἰσαγομένων ἀδικημάτων τὰ ἐνδικα μέσα τῆς ἐφέσεως, ἀναθεωρήσεως καὶ ἀναιρέσεως καταργοῦνται ἀπὸ τῆς ἰσχύος τοῦ παρόντος.

»Τῆς συνθέσεως τοῦ Στρατοδικείου δύνανται νὰ μετάσχουν ἀποκλειστικῶς καὶ μόνον μάχιμοι ἀξιωματικοὶ παντὸς ὅπλου καὶ τῆς Ἀεροπορίας καὶ ἀξιωματικοὶ κατώτεροι κατὰ βαθμὸν τῶν κατηγορουμένων. Τὸ αὐτὸ ἰσχύει προκειμένου καὶ περὶ τῶν παρὰ στρατοδικείοις τούτοις ἐπιτρόπων.

»Ἡ σύνθεσις καὶ ἡ σύστασις τῶν ὡς ἄνω στρατοδικείων ὁρίζεται ἀπὸ τὸν οἰκεῖον διοικητὴν τοῦ Σώματος Στρατοῦ, τὸν ἀσκοῦντα τὴν ποινικὴν ἀγωγήν.

»Ἡ ἰσχὺς τοῦ παρόντος ἄρχεται ἀπὸ τῆς δημοσιεύσεώς του εἰς τὴν Ἐφημερίδα τῆς Κυβερνήσεως».

Ἐν Ἀθήναις τῇ 3ῃ Μαρτίου 1935

Ὁ Πρόεδρος τῆς Δημοκρατίας

Ὁ Πρόεδρος τῆς Κυβερνήσεως καὶ τὰ μέλη.

ΘΑ ΚΑΤΑΣΧΩΝΤΑΙ ΑΙ ΠΕΡΙΟΥΣΙΑΙ ΤΩΝ

Ἀνεκοινώθη ἁρμοδίως ὅτι ἐλήφθη ὑπὸ τῆς Κυβερνήσεως ἡ ἀπόφασις ὅπως ἐφαρμοσθῇ διὰ τοὺς συλλαμβανομένους καὶ προφυλακιζομένους ὁπωσδήποτε ὑπευθύνους τοῦ κινήματος ἡ διάταξις ἡ προβλεπομένη ὑπὸ τοῦ Νόμου περὶ ἐκδικάσεως τῶν ἐναντίον τοῦ Δημοσίου ἀδικημάτων περὶ κατασχέσεως τῶν περιουσιῶν αὐτῶν καὶ τῶν οἰκογενειῶν των.

ΣΤΡΑΤΟΠΕΔΟΝ ΟΜΗΡΩΝ

Κατὰ ληφθεῖσαν ὑπὸ τῆς Κυβερνήσεως ἀπόφασιν συγκροτεῖται εἰς Θῆβας εἰδικὸν στρατόπεδον συγκεντρώσεως τῶν συλληφθέντων καὶ συλλαμβανομένων ὡς εὐθυνομένων διὰ τὸ κίνημα. Οἱ συλληφθέντες στασιασταὶ τῆς Σχολῆς Εὐελπίδων, τοῦ Προτύπου Τάγματος καὶ ἐν Ναυστάθμῳ, θὰ παραμείνουν ἐν προφυλακίσει ἐνταῦθα, δοθέντος ὅτι αὔριον ἀρχίζει ἡ δίκη των ἐνώπιον τοῦ συσταθησομένου τὴν πρωΐαν σήμερον στρατοδικείου.

ΑΠΑΓΟΡΕΥΕΤΑΙ Η ΛΗΨΙΣ ΚΑΤΑΘΕΣΕΩΝ

Κατ' ἐντολὴν τῆς Κυβερνήσεως ὁ Στρατιωτικὸς Διοικητὴς κ. Πετρίτης ἐξέδωκε διαταγὴν πρὸς τὰς Τραπέζας διὰ τῆς ὁποίας ἀπαγορεύει τὴν ἀπόδοσιν καταθέσεων ἄνω τῶν 50 χιλ. δραχμῶν.

Εἰδικώτερον διὰ τὴν Τράπεζαν Χίου, ὅπου, ὡς γνωστόν, ἔχουν τὰς καταθέσεις των ὁ Βενιζέλος καὶ ἡ σύζυγός του ἀπηγορεύθη ὅπως προβῇ εἰς οἱανδήποτε συναλλαγήν.

Τὸ Χρηματιστήριον θὰ παραμείνῃ κλειστὸν μέχρι πλήρους ἐκκαθαρίσεως τῆς καταστάσεως.

ΕΤΟΙΜΟΣ Ο ΠΑΡΑΜΕΙΝΑΣ ΣΤΟΛΟΣ

Κατὰ γενομένην ἁρμοδίως ἀνακοίνωσιν, τὰ ἀντιτορπιλλικὰ «Πάνθηρ», «Ἀετός», «Σφενδόνη» καὶ «Θύελλα» εἶνε ἕτοιμα πρὸς ἀπόπλουν. Ἐντὸς τῆς πρωΐας συμπληροῦται ἡ ἑτοιμασία τοῦ ἀντιτορπιλλικοῦ «Ὕδρα», δύο ὑποβρυχίων καὶ ἑνὸς τορπιλλοβόλου.

Τὰ πολεμικὰ ἐπανδρούμενα διὰ τῶν κληθέντων ὑπὸ τὰ ὅπλα ἐφέδρων ναυτῶν θ' ἀποπλεύσουν τοῦ Ναυστάθμου ἐντὸς τῆς αὔριον.

Η ΜΑΚΕΔΟΝΙΑ ΠΕΙΘΑΡΧΕΙ

Ὁ κ. Πρωθυπουργὸς ἐπεκοινώνησε τὴν 10 ½ μ.μ. τηλεφωνικῶς μετὰ τοῦ Γενικοῦ Διοικητοῦ Μακεδονίας κ. Περ. Ράλλη, ὅστις τοῦ ἀνέφερεν ὅτι ἡ ἐξέλιξις τῆς ἐν Μακεδονίᾳ καταστάσεως εἶναι ἐκτάκτως ἱκανοποιητικὴ διὰ τὴν νόμιμον Κυβέρνησιν.

Ὁ κ. Περ. Ράλλης διεβίβασεν ἀκολούθως τὴν κάτωθι ἀνακοίνωσιν πρὸς τὸν Τόπον:

«Τὰ διαδιδόμενα περὶ δήθεν σημειωθεισῶν ἔστω καὶ ἁπλῶν ἀταξιῶν εἰς Θεσσαλονίκην εἶναι κακοήθη ψεύδη.

»Εἰς Θεσσαλονίκην ἐπικρατεῖ τάξις παραδειγματική, ἐλήφθησαν μόνον μέτρα προληπτικὰ ἐναντίον ὅλων ἐκείνων, οἱ ὁποῖοι ἠνώησαν ἀλλαχοῦ τὴν ἐκδηλωθεῖσαν ἐπαναστατικὴν κίνησιν. Ὁλόκληρος ὁ στρατὸς Μακεδονίας πειθαρχεῖ εἰς τὴν νόμιμον Κυβέρνησιν τῆς χώρας πρὸς τὴν ὁποίαν παραμένει πιστός.

»Ἡ κηρυχθεῖσα μερικὴ ἐπιστράτευσις προεκάλεσεν ἀφάνταστον ἐνθουσιασμὸν εἰς τὸν λαὸν τῆς Θεσσαλονίκης, ἀθρόοι δὲ προσέρχονται ὄχι μόνον οἱ κληθέντες ὑπὸ τὰ ὅπλα ἔφεδροι, ἀλλὰ καὶ ἐθελονται ἐν πρωτοφανεῖ ἀμίλλῃ τοῦ τίς θὰ συντελέσῃ εἰς τὴν συντριβὴν τῶν ἐχθρῶν τῆς πατρίδος».

Ὁ ὑπουργὸς τῶν Στρατιωτικῶν κ. Κονδύλης κατῆλθε τὴν 9ην νυκτερινὴν εἰς τὸν σιδηροδρομικὸν σταθμὸν τοῦ Ρούφ, ὅπου εἶχε καταφθάσει ἡ ἁμαξοστοιχία ἡ μεταφέρουσα τμήματα στρατοῦ ἐκ τῆς Μεραρχίας Ναυπλίου εἰς τὴν πρωτεύουσαν.

Οἱ στρατιῶται ὑπεδέχθησαν ἐν ἐξάλλῳ ἐνθουσιασμῷ τὸν κ. Κονδύλην, ζητωκραυγάζοντες ὑπὲρ τῆς Κυβερνήσεως.

Ὁ κ. ὑπουργὸς τῶν Στρατιωτικῶν ὡμίλησε δι' ὀλίγων πρὸς τοὺς στρατιώτας, τοὺς ὁποίους συνεχάρη διὰ τὸν ἐνθουσιασμόν των καὶ τοὺς ἐβεβαίωσεν ὅτι ἡ Κυβέρνησις, στηριζομένη εἰς τὰς ἐνόπλους δυνάμεις καὶ τὴν θέλησιν τοῦ Ἑλληνικοῦ Λαοῦ, θὰ πατάξῃ ἀμειλίκτως τοὺς στασιαστάς.

ΑΙ ΠΡΟΣΠΑΘΕΙΑΙ ΔΙΑ ΤΗΝ ΕΙΡΗΝΕΥΣΙΝ

Κατόπιν προηγηθείσης συνεννοήσεως συνεκεντρώθησαν τὴν 7ην ἐσπερινὴν παρὰ τῷ Μ. Ἀρχιεπισκόπῳ Ἀθηνῶν οἱ κ. κ. Ζηλήμων, πρόεδρος τοῦ Ἀρείου Πάγου, Παπαφράγκος, ἀντιπρόεδρος τοῦ Συμβουλίου Ἐπικρατείας, Νικολόπουλος πρόεδρος τοῦ Ἐλεγκτικοῦ Συμβουλίου, Ἰ. Δροσόπουλος, Διοικητὴς τῆς Ἐθνικῆς Τραπέζης, Τσουδερὸς, Διοικητὴς τῆς Τραπέζης τῆς Ἑλλάδος καὶ Ἐξαρχόπουλος, πρύτανις τοῦ Πανεπιστημίου καὶ ἐξουσιοδότησαν τὸν Ἀρχιεπίσκοπον καὶ τοὺς κ. κ. Τσουδερόν, Ἐξαρχόπουλον καὶ Δροσόπουλον, ὅπως ἐπισκεφθοῦν τὸν Πρόεδρον τῆς Δημοκρατίας καὶ ὑποβάλλοντες εἰς αὐτὸν τὴν ἄποψίν των περὶ τῆς ἀνάγκης ὅπως ἀναληφθῇ πρωτοβουλία καὶ ἀποφευχθῇ ὁ ἐμφύλιος σπαραγμός.

Οἱ ἐξουσιοδοτηθέντες ἐπεσκέφθησαν πράγματι τὴν 8ην μ. μ. τὸν κ. Ζαΐμην εἰς τὸ Φάληρον, ὁ ὁποῖος τοὺς ἐβεβαίωσεν ὅτι δὲν θὰ παραλείψῃ νὰ πράξῃ ὅ,τι τὸ ἀξίωμά του τοῦ ἐπιβάλλει ἐν τῇ ἐνοίᾳ πάντοτε τῆς ἑνότητος ὑπευθύνου Κυβερνήσεως.

Τῆς συσκέψεως καὶ τὸν κ. Ζαΐμην διαβίβασε νὰ μετάσχῃ ὁ πρόεδρος τοῦ Βουλίου Ἐπικρατείας κ. Βάν.

Κατὰ νυκτερινὴν ὑπεσ[illegible] νακοίνωσιν, ἡ Κυβέρνησ[illegible] νε διατεθειμένη νὰ ἐ[illegible] συζήτησιν κάν ἐπὶ προ[illegible] θενδήποτε προερχόμε[illegible] συνθηκολογήσεως μετὰ [illegible] σιαστῶν, ἀποφασισμένη ν[illegible] στείλῃ ἀμειλίκτως τὴν ἐν[illegible]

ΟΙ ΣΤΑΣΙΑΣΤΑΙ ΕΞΑΦΑΝΙΖΟΝΤΑΙ

Κατὰ νυκτερινὴν ἀρμο[illegible] κοίνωσιν ἡ ἐκδηλωθεῖσα [illegible] τὸ Δ' Σῶμα Στρατοῦ, κατ[illegible] ληφθέντων ραγδαίων μέτρ[illegible] τοῦ Γ' Σώματος Στρατοῦ [illegible] Μεράρχου Κομοτινῆς κ. [illegible] ἐνετοπίσθη, προβλέπεται [illegible] ρης καταστολὴ τῆς ἐντὸς [illegible] ρας.

Ἡ ὑπὸ τὸν συνταγματ[illegible] Ἰωαννίδην ταξιαρχία τοῦ [illegible] Θεσσαλονίκης κατέλαβε τ[illegible] τὰς Σέρρας καὶ ἀποκατέστ[illegible] νομίμους ἀρχάς.

Ὁ Μέραρχος Κομοτινῆς [illegible] νῆ, συνεργασίᾳ μετὰ τοῦ [illegible] τοῦ συντάγματος Σάνδης [illegible] ἤδη πρὸς ἐκκαθάρισιν τῶν [illegible] ρειῶν Δράμας καὶ Καβάλλ[illegible] τοὺς ἐναπομείναντας στασ[illegible]

Ο κ. ΚΟΝΔΥΛΗΣ

Ὁ ὑπουργὸς τῶν Στρατιωτ[illegible] Κονδύλης, κατὰ νυκτερινὴν ἀν[illegible] νωσίν του, ἀναχωρεῖ τὴν ἡμέρ[illegible] νὴν ἀεροπορικῶς εἰς Θεσσαλ[illegible] καὶ ἐκεῖθεν εἰς Ἀνατολικὴν Μ[illegible] δονίαν καὶ Θράκην.

ΤΕΣΣΑΡΑ ΒΟΜΒΑΡΔΙΣΤΙΚΑ ΑΕΡΟΠΛΑΝΑ ΕΒΟΜΒΑΡΔΙΣΑΝ ΤΟΝ «ΑΒΕΡΩΦ» ΕΝΤΟΣ ΤΗΣ ΣΟΥΔΑΣ ΑΠΟΤΕΛΕΣΜΑΤΙΚΩΣ

ΕΒΛΗΘΗ Η ΟΙΚΙΑ ΤΟΥ ΑΡΧΗΓΟΥ ΤΩΝ ΦΙΛΕΛΕΥΘΕΡΩΝ ΕΝ ΧΑΛΕΠΑ

Ἡ Κυβέρνησις, συνεπὴς πρὸς τὴν ληφθεῖσαν κατὰ τὴν νύκτα τῆς προηγουμένης ἀπόφασιν νὰ κτυπήσῃ ἀμειλίκτως τοὺς στασιαστάς, ἐπιβάλλουσα πάσῃ θυσίᾳ τὸ κράτος τοῦ νόμου, διέταξε χθὲς τὴν πρωΐαν τὴν ἀπογείωσιν τεσσάρων βομβαρδιστικῶν ἀεροπλάνων τύπου «Χόρσλεϋ», μὲ τὴν ἐντολὴν νὰ βομβαρδίσουν τὰ πειρατικὰ πλοῖα.

Πράγματι, περὶ τὴν 10.30΄ π. μ. χθὲς τὰ τέσσαρα βομβαρδιστικὰ ἀεροπλάνα ὑπὸ τὴν διοίκησιν τοῦ ἀντισμηνάρχου κ. Μοσχοβίνου, ἀπεγειώθησαν ἐκ τῆς βάσεως Τατοΐου, ἐφωδιασμένα μὲ βόμβας τῶν 250 λιβρῶν,ὑπολογισθέντος ὅτι περὶ τὴν 2.30΄ μ. μ. ἔπρεπε νὰ ἔχουν ἐπανέλθει εἰς τὸ Τατόϊ.

Τὴν 2αν μ. μ. μετέβη εἰς τὸ Τατόϊ καὶ ὁ ὑπουργὸς τῆς Ἀεροπορίας κ. Σχινᾶς ἀναμένων τὴν ἐπιστροφὴν τῶν ἀεροπλάνων. Ἐκείνην τὴν στιγμὴν προσεγειοῦντο τὰ τρία ἐπανελθόντα ἀεροπλάνα. Ὁ διοικητὴς τοῦ σμήνους κ. Μοσχοβῖνος παρουσιάσθη πάραυτα εἰς τὸν κ. Ὑπουργὸν καὶ εἰς τὸν διοικητὴν τῆς βάσεως Τατοΐου κ. Ἀποστολόπουλον, πρὸς τοὺς ὁποίους ἀνέφερεν, ὅτι παρὰ τὴν ἐρημόνησον «Φαλκονέρι» συνήντησε ἓν ἀντιτορπιλλικόν, ἕτερον δὲ τοιοῦτον παρὰ τὴν νῆσον Κύθηρα. Τὸ σμῆνος ὧν ἀεροπλάνων ἔρριψε κατ' αὐτῶν βόμβας τῶν 250 λιβρῶν. Καὶ τὰ δύο ἀντιτορπιλλικὰ ἀνταπήντησαν διὰ καταιγισμοῦ σφαιρῶν πολυβόλου, ἀνεπιτυχῶς.

Ὁ κ. Σχινᾶς, ἀφοῦ ἔλαβε τὴν ἀναφοράν, ὡμίλησε πρὸς τοὺς ἀξιωματικοὺς τῆς βάσεως ἐκφράσας τὴν εὐαρέσκειάν του διὰ τὴν νομιμόφρονα στάσίν των, καυτηριάσας τὴν στάσιν τῶν ἀνταρτῶν.

Περὶ τὴν 3.30΄ μ. μ. προσεγειώθη καὶ τὸ τέταρτον ἀεροπλάνον. Οἱ ἐπιβαίνοντες αὐτοῦ ὑποσμηναγὸς κ. Ἀναστασάκης καὶ ἀνθυποσμηναγὸς κ. Παλητσέας κατηυθύνθησαν εἰς τὸ ἀεροδρόμιον καὶ παρουσιάσθησαν εἰς τὸν κ. Ὑπουργὸν καὶ εἰς τὸν Διοικητὴν τῆς Βάσεως.

Οἱ δύο ἀεροπόροι ἀνέφερον ὅτι εἰς τὴν Σούδαν ἦσαν συγκεντρωμένα τὰ πολεμικὰ «Ἀβέρωφ», «Ἕλλη», τὰ δύο ἀντιτορπιλλικὰ καὶ τὸ ἓν ὑποβρύχιον. Κατελθόντες εἰς ὕψος ἑκατὸν μέτρων δι' ἐλιγμῶν, ἐπετέθησαν ἐναντίον τοῦ «Ἀβέρωφ», ὁ ὁποῖος καὶ ἀπετέλει τὸν ἀντικειμενικὸν στόχον τῆς ἐπιδρομῆς καὶ ἔρριψαν ἐναντίον του τὰς δύο βόμβας των. Μία ἐξ αὐτῶν ἐπέτυχε τὸν «Ἀβέρωφ» εἰς τὴν πρώραν προκαλέσασα πανικὸν εἰς τὸ πλήρωμα καὶ ζημίας εἰς τὸ πολεμικόν. Ὁ παρατηρητὴς κ. Παλητσέας διέκρινε καθαρῶς τὴν λάμψιν τῆς προκληθείσης εἰς τὴν πρώραν τοῦ «Ἀβέρωφ» ἐκρήξεως.

Ἅπαντα τὰ εἰς τὸν λιμένα τῆς Σούδας ὁρμοῦντα ἐπαναστατικὰ πολεμικὰ εὐθὺς ὡς ἐνεφανίσθη τὸ ἀεροπλάνον ἤρχισαν βάλλοντα ἐναντίον αὐτοῦ διὰ συνδυασμένων πυρῶν μὲ τὰ ἀντιαεροπορικὰ πυροβόλα καὶ τὰ πολυβόλα των, χωρὶς εὐτυχῶς νὰ θίξουν οὔτε μὲ ἕνα βλῆμα τὸ ἀεροπλάνον.

Ἐν συνεχείᾳ οἱ δύο ἀεροπόροι εἶπον ὅτι κατηυθύνθησαν πρὸς τὴν Χαλέπαν καὶ διὰ τῶν πολυβόλων ἔβαλον κατὰ τῆς οἰκίας τοῦ κ. Βενιζέλου.

ΕΚΘΕΣΙΣ ΤΟΥ ΠΙΛΟΤΟΥ

Σχετικῶς μὲ τ' ἀνωτέρω συνετάγη καὶ ἀπεστάλη πρὸς τὸν κ. Πρωθυπουργὸν ἡ κάτωθι ἔκθεσις διὰ τὴν δρᾶσιν τοῦ πιλότου τοῦ ἀεροπλάνου, τὸ ὁποῖον ἐνήργησε τὸν βομβαρδισμὸν τοῦ «Ἀβέρωφ»:

«Ἐν ἐκ τῶν τεσσάρων βομβαρδιστικῶν ἀεροπλάνων συνήντησεν παρὰ τὴν Φαλκονέραν ἓν ἀντιτορπιλλικὸν ἐνεδρεῦον. Δὲν ἔβαλε κατ' αὐτοῦ καὶ ἐπροχώρησε πρὸς νότον. Εἰς ἀπόστασιν 30 χιλιομέτρων τὰ δύο ἄλλα συνήντησαν ἕτερον ἀντιτορπιλλικόν. Μόλις ὅμως τοῦτο ἀνετελήφθη τ' ἀεροπλάνα, ἀνέπτυξεν ὅλην του τὴν ταχύτητα καὶ ἤρχισεν ἐλιγμοὺς διὰ ν' ἀποφύγῃ τὰ πυρά, πράγμα τὸ ὁποῖον καὶ κατώρθωσε τραπὲν μετὰ ταῦτα πρὸς Ἀντικήθυρα. Συνεπῶς τὰ τρία βομβαρδιστικὰ ἐπέστρεψαν.

»Τὸ τέταρτον ἔφθασεν εἰς Σούδαν. Ἐκεῖ ἔδρε τὸν «Ἀβέρωφ», τὴν «Ἕλλην», ἓν ἀντιτορπιλλικὸν, ἓν ὑποβρύχιον καὶ ἓν ἐμπορικὸν σκάφος. Ἐπετέθη κατὰ τοῦ «Ἀβέρωφ» διὰ δύο βομβῶν. Ἡ μία ἐξ αὐτῶν, κατὰ τὴν ἀντίληψιν τοῦ παρατηρητοῦ ἔδρε τὸν «Ἀβέρωφ». Τοῦτο συνάγει ὁ παρατηρητὴς ἐκ τοῦ ὕψους τοῦ καπνοῦ τὸ ὁποῖον ἀνῆλθε εἰς 20 μέτρα. Διὰ νὰ ἐπιτύχῃ τὸν σκοπὸν αὐτόν, εἶχε κατέλθει τὸ ἀεροπλάνον τοῦτο, εἰς ὕψος 50 μέτρων. Κατὰ τὴν διάρκειαν τῆς ἐπιθέσεως τὸ ἀεροπλάνον ἐβάλλετο ὑπὸ ὅπλων, ταχυβόλων καὶ πυροβόλων. Κατόπιν τούτου τὸ ἀεροπλάνον ἐτράπη πρὸς Χανιά. Ἐκεῖ ἔρριψε προκηρύξεις. Εἶδε κόσμον πολὺν συγκεντρωμένον καὶ ἐβλήθη ἀπὸ γῆς. Ἐπροχώρησε πρὸς τὴν Χαλέπαν. Ἐβλήθη μὲ πολυβόλα ἀπὸ τὴν οἰκίαν τοῦ κ. Βενιζέλου. Ἀντεπυροβόλησε διὰ πολυβόλου κατὰ τῶν βαλλόντων καὶ ἐπέστρεψεν εἰς τὴν βάσιν, διερχόμενον δὲ ἀπὸ τὴν Φαλκονέραν, δὲν συνήντησε οὔτε τὸ ἕνα οὔτε τὸ ἄλλο ἀντιτορπιλλικόν.

Κατόπιν αὐτοῦ ἡ βάσις Τατοΐου διέταξε δύο ἀεροπλάνα τύπου Μπρεγκὲ νὰ κατοπτεύσουν εἰς ὅλας τὰς πρὸς τὴν Ἄνδρον νήσους, διὰ ν' ἀνακαλύψουν ποῦ εὑρίσκονται τὰ δύο ἀντιτορπιλλικά. Ἐλπίζω ὅτι μετὰ 1 ½ ἕως 2 ὥρας, νὰ ἔχουν ἐπιστρέψει ὁπότε θὰ γνωρίζωμεν τί ἀπέγιναν τὰ δύο ἀντιτορπιλλικά».

ΑΦΗΓΗΣΙΣ ΤΩΝ ΑΕΡΟΠΟΡΩΝ

Οἱ δύο ἀεροπόροι ἀφηγήθησαν ὡς ἑξῆς τὰ τοῦ βομβαρδισμοῦ:

«Ὅταν ἐφθάσαμεν ἄνωθεν τῆς Σούδας διεκρίναμεν ἐκεῖ ἡγκυροβολημένα τὸν «Ἀβέρωφ», τὴν «Ἕλλην», τὰ δύο ἀντιτορπιλλικὰ καὶ ἓν μικρὸν σκάφος, ὅπερ προφανῶς ἦτο τὸ ἓν τῶν δύο ὑποβρυχίων. Ἀμέσως τότε διὰ καταλλήλων ἐλιγμῶν ἠρχίσαμεν νὰ κατερχώμεθα εἰς ὕψος 100 μέτρων. Οἱ στασιασταὶ μόλις μᾶς ἀντελήφθησαν ἤρχισαν νὰ βάλλουν ἐναντίον μας μὲ τὰ ἀντιαεροπορικὰ πυροβόλα τῶν πολεμικῶν καὶ μὲ τὰ πολυβόλα. Γύρω ἐπικρατοῦσε δαιμονιώδης θόρυβος. Αἱ ὀβίδες καὶ αἱ σφαῖραι τῶν πολυβόλων σφύριζαν γύρω μας καὶ μᾶς ἀπειλοῦσαν ἀπὸ στιγμῆς σὲ στιγμὴ μὲ βέβαιον θάνατον. Μὲ διαφόρους ὅμως ἐπιτυχεῖς ἐλιγμοὺς κατωρθώσαμεν εὐτυχῶς νὰ ἀποφύγωμεν καὶ τὶς ὀβίδες καὶ τὶς σφαῖρες τῶν πολυβόλων. Εὑρόντες δὲ τὴν κατάλληλον στιγμὴν ἐρρίψαμεν μὲ στόχον τὸν «Ἀβέρωφ» τὰς δύο μεγάλας βόμβας μας. Ἡ μία ἐξ αὐτῶν ἔδρε τὸν «Ἀβέρωφ» εἰς τὴν πρώραν καὶ εἶδομεν τὴν λάμψιν, τὴν ὁποίαν ἐπροκάλεσεν ἡ ἔκρηξις καὶ λοιὸ ἐκ τοῦ πληρώματος. Πολλοὶ ἐπεσαν ἀμέσως νὰ κρυβοῦν εἰς τὰ ἀμπάρια. Ἐξηκολούθουν ὅμως ἐναντίον μας αἱ ἀντιαεροπορικαὶ βολαὶ καὶ ὁ καταιγισμὸς τῶν πολυβόλων, τὸν ὁποῖον ἀπεφεύγομεν διὰ καταλλήλων ἐλιγμῶν, ἐνῷ συγχρόνως διὰ τῶν ἰδικῶν μας πολυβόλων ἐβάλλομεν καὶ ἡμεῖς ἐναντίον τῶν πληρωμάτων τοῦ «Ἀβέρωφ» καὶ τῶν ἀντιτορπιλλικῶν.

»Μετὰ τὸν βομβαρδισμὸν κατηυθύνθημεν ἀμέσως ἄνωθεν τῆς Χαλέπας καὶ περιϊπτάμεθα ἄνωθεν τῆς οἰκίας τοῦ Βενιζέλου. Οἱ κάτοικοι μόλις μᾶς ἀντελήφθησαν, ἐπανικοβλήθησαν. Κατήλθομεν τότε εἰς ὕψος 50 μέτρων καὶ ἠρχίσαμεν καταιγισμὸν διὰ τῶν πολυβόλων κατὰ τῆς οἰκίας τοῦ Βενιζέλου. Τοιαῦτα ἀχιστον ἀσφαλῶς πολλοὶ θὰ εἶνε οἱ φονευθέντες καὶ τραυματισθέντες. Μετὰ αὐτῆς ἀποστολῆς μας, ἐπεστρέψαμεν ἀμέσως πρὸς τὴν βάσιν μας, βέβαιοι ὅτι ἐ