ΤΙΜΗ ΦΥΛΛΟΥ ΔΡΧ. 2

ΕΞΑΣΕΛΙΔΟΣ

ΑΘΗΝΑΙ ΕΤΟΣ ΙΒ'- ΑΡ 12-202

ΔΙΕΥΘΥΝΤΗΣ
ΣΤΕΦ. Ι. ΠΕΣΜΑΖΟΓΛΟΥ
(Στοά Πεσμαζόγλου)

ΓΡΑΦΕΙΑ
Στοά Πεσμαζόγλου. Τηλέφωνα: 31-534, 22-711

ΟΡΟΙ ΣΥΝΔΡΟΜΩΝ

ΕΣΩΤΕΡΙΚΟΥ		ΕΞΩΤΕΡΙΚΟΥ	
Ετησία	Δρ. 720	Έτησία	£ 2-0-0
Εξάμηνος	» 360	Εξάμηνος	» 1-5-0
Τριμήνος	» 180	Αμερικής	$ 12

Η ΠΡΩΪΑ

ΤΕΤΑΡΤΗ
26
ΜΑΪΟΥ 1937
Ανατολή ήλίου 5.10'—Δύσις 7.34
Κάρπου αποστόλου

Ο ΝΕΟΣ ΠΡΟΫΠΟΛΟΓΙΣΜΟΣ

Ο καταρτισθείς εις το υπουργικόν συμβούλιον προϋπολογισμός χρήσεως 1937—38 συνωδεύθη από μακράς και διαφωτιστικής εκθέσεως του υπουργού των Οικονομικών κ. Ρεδιάδη, ο οποίος εκτενείς τον λόγον και επί του προϋπολογισμού της παρελθούσης χρήσεως, ανέφερε τα απολογιστικά στοιχεία της συντελουμένης οικονομικής και δημοσιονομικής εξελίξεως της χώρας.

Κατόπιν δε προς τας ανακοινώσεις του κ. Ρεδιάδη, τ' αποτελέσματα της εκτελέσεως του προϋπολογισμού 1936—37, ενώ άφ' ετέρου διέφευσαν παταγωδώς όλας τας απαισιοδοξίας προβλέψεις, εδικαίωσαν εξ άλλου τας προσδοκίας εκείνων, οι οποίοι εγνώριζαν ότι το οικονομικόν πρόγραμμα της κυβερνήσεως, η εφαρμογή του οποίου είχεν ανατεθή εις έμπειρον και εγκρατή περί τα οικονομικά άνδρα, ωδήγει τα οικονομικά του κράτους εις ασφαλή λιμένα. Η εκτέλεσις του προϋπολογισμού 1936—37, διά τον οποίον προβλέπεται κατά το πλείστον ή παρούσα κυβέρνησις, απέδειξεν ήδη μίαν ποσης λελογισμένης φειδούς και ευστοχίας μεταχειρίζεται τη το δημόσιον χρήμα. Ο προϋπολογισμός ούτος, καταρτισθείς αρχικώς με έλλειμμα 660 εκατομμυρίων, επιστεύετο ότι θα κλείσει με έλλειμμα 800—1000 εκατομμυρίων. Εν τούτοις, όπως άλλωστε εσημείωσεν ο κ. υπουργός των Οικονομικών, κατωρθώθη να παρουσιασθή απολογιστικώς έλλειμμα μόλις 569,8 εκατομμυρίων, με θετικά προβλεπόμενον ότι και το ασήμαντον τούτο έλλειμμα θα καλυφθή πλήρως, ή θα μειωθή ακόμη περισσότερον. "Ωστε ήδη, με την εξέλιξιν του προϋπολογισμού της παρελθούσης χρήσεως, ή κυβέρνησις παρέσχεν έπαρκείς αποδείξεις περί της συνετής και ωφελίμου δημοσιονομικής πολιτικής της, στηριζομένης επί υγιών βάσεων και προσημασμένης εις τας ανάγκας και τας συνθήκας της ελληνικής οικονομίας. Τας αυτάς αποδείξεις παρέχει και ο καταρτισθείς προϋπολογισμός της νέας χρήσεως, ο οποίος κατηρτίσθη με εξαιρετικήν προσοχήν και ιδιαίτεραν φροντίδα.

Ο νέος προϋπολογισμός εμφανίζει τακτικά έσοδα Ι κατηγορίας (φόροι κλπ.πρόσοδοι) 11.708,2 εκατομμύρια δραχμών, έκτακτα έσοδα 688,3 εκατομ. Επίσης εμφανίζει έσοδα ΙΙ κατηγορίας (κίνησις κεφαλαίων) τακτικά μεν 1,7 εκατομ., έκτακτα δε (προϊόν δανείου) 3.695,6 εκατομ. Ήτοι εν συνόλω τα έσοδα προϋπελογίσθησαν εις 16.093,8 εκατομ. δραχμών. Τα αντίστοιχα έξοδα ανέρχονται *εις δρχ. 16.663,8 εκατομ.*, των οποίων 3.695,6 εκατομ. αντιπροσωπεύονται διά δανείων, άντι των 2.823 εκατομ. δρχ. του προϋπολογισμού 1936—37, τα οποία ωσαύτως άντεμετωπίσθησαν διά δανείων. Τα λοιπά έξοδα έκ δρχ. 12.968 εκατομμυρίων καλύπτονται κατά τας επισήμους ανακοινώσεις του κ. υπουργού των Οικονομικών έκ των πραγματικών τακτικών και έκτάκτων εσόδων του προϋπολογισμού. Ούτως ο νέος προϋπολογισμός παρουσιάζει προϋπολογιστικώς έλλειμμα μόλις 569,8 εκατομμυρίων, τα οποίον θα καλυφθή απολογιστικώς μέχρι τέλους της χρήσεως.

Επί τη βάσει των άνωτέρω στοιχείων, τα οποία ετέθησαν υπ' όψιν του Ελληνικού λαού διά των προχθεσινών ανακοινώσεων του υπουργού των Οικονομικών κ. Ρεδιάδη, είνε καταφανής η συντελεσθείσα σοβαρά δημοσιονομική προσπάθεια, χάρις εις την οποίαν κατωρθώθη να έξευρεθούν αι πιστώσεις διά την οργάνωσιν της εθνικής άμύνης της χώρας, διά την έναρξιν της έκτελέσεως του μεγάλου προγράμματος των παραγωγικών, οδικών κλπ. τεχνικών έργων, διά την πληρωμήν των 40 % του δημοσίου χρέους εις ξένον νόμισμα, διά την ένίσχυσιν, τέλος, ωρισμένων κλάδων της κοινωνικής και εκπαιδευτικής πολιτικής του κράτους, όπως π. χ. της στοιχειώδους εκπαιδεύσεως, διά την οποίαν διετέθησαν αι διά την πρόσληψιν 800 νέων δημοδιδασκάλων πιστώσεις, και της κοινωνικής προνοίας, διά την οποίαν διετέθησαν 300 εκατομμύρια.

Είνε δε άξιον ιδιαιτέρας εξάρσεως το γεγονός, ότι πάντα ταύτα επετεύχθησαν χωρίς να επιβληθούν έκτακτοι φόροι, χωρίς επιβάρυνσιν του λαού, άντιθέτως μάλιστα, με την πραγματοποιηθείσαν φορολογικήν μεταρρύθμισιν, επετεύχθη μεγαλυτέρα φορολογική δικαιοσύνη, διά της μεταθέσεως βαρών από των ώμων των πτωχών εις τους ώμους των πλουσίων.

Διά του νέου προϋπολογισμού του Κράτους απεφεύχθη, όπως εύλογως ετόνισεν ο κ. Ρεδιάδης, ο πληθωρισμός και ή υποτίμησις του εθνικού νομίσματος, παρ' όλας δε τας εκτάκτους δαπάνας, τας οποίας άντεμετώπισε το Δημόσιον, υποχρεωμένον να καταβάλλη εις ξένον νόμισμα το 40% του δημοσίου χρέους και να προβή, εις συνάλλαγμα επίσης, εις μεγαλυτέρας προμηθείας σίτου, το συναλλαγματικόν απόθεμα όχι μόνον δεν ημειώθη, άλλ' άπ' εναντίας παρουσίασεν αίσθητήν αύξησιν. Τούτο άποτελεί επιβράβευσιν της άσκηθείσης ύγιούς νομισματικής πολιτικής, όπως και άπασα ένγένει η παρατηρουμένη δημοσιονομική και οικονομική άνθηρότης της χώρας αποτελεί την καλυτέραν δικαίωσιν της οικονομικής και δημοσιονομικής πολιτικής της Κυβερνήσεως του κ. Ι. Μεταξά, ήτις θέτει ούτω ισχυρά τα θεμέλια του καλυτέρου ελληνικού μέλλοντος.

Ο ΝΕΟΣ ΠΡΟΫΠΟΛΟΓΙΣΜΟΣ ΑΝΕΥ ΟΥΔΕΜΙΑΣ ΕΠΙΒΑΡΥΝΣΕΩΣ ΚΑΙ ΧΩΡΙΣ ΔΑΝΕΙΣΜΟΝ ΕΙΝΕ ΑΠΟΛΥΤΩΣ ΙΣΟΣΚΕΛΙΣΜΕΝΟΣ

ΠΩΣ Ο ΥΠΟΥΡΓΟΣ κ. ΡΕΔΙΑΔΗΣ ΕΦΗΡΜΟΣΕ ΤΟ ΚΥΒΕΡΝΗΤΙΚΟΝ ΟΙΚΟΝΟΜΙΚΟΝ ΠΡΟΓΡΑΜΜΑ

Ο πρωθυπουργός κ. Μεταξάς

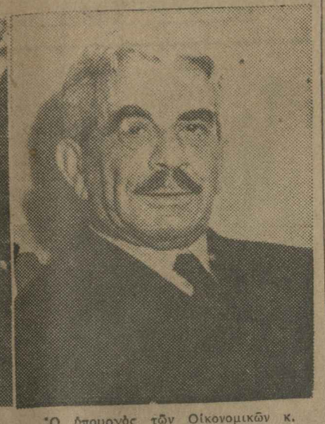

Ο υπουργός των Οικονομικών κ. Ρεδιάδης

Ο καταρτισθείς υπό του υπουργού των Οικονομικών κ. Ρεδιάδου νέος προϋπολογισμός, ο οποίος εγκριθείς υπό του κ. Πρωθυπουργού, έκυρώθη την περασμένην Παρασκευήν από το υπουργικόν συμβούλιον και τα αποτελέσματα της εκτελέσεως του προϋπολογισμού 1936—37, παρουσιάζουν τούτα τα κύρια χαρακτηριστικά: "Οτι ενώ όλοι επερίμεναν να παρουσιασθή έλλειμμα 800 έως 1000 εκατομμυρίων δραχμών, προέκυψεν απολογιστικόν μόνον 160 εκατομμυρίων, με πρόβλεψιν δε ότι τελικώς και τούτο θα καλυφθή.

Το σημαντικόν τούτο γεγονός οφείλεται εις την βελτίωσιν της αποδόσεως των εσόδων του κράτους άφ' ενός, και άφ' ετέρου εις την φειδωλήν διαχείρισιν των δημοσίων οικονομικών, πράγματα τα οποία θα έχουν ως φυσικήν συνέπειαν την ισοσκέλισιν ουσιαστικώς του προϋπολογισμού της προ διμήνου άρξαμένης χρήσεως. Και πράγματι ουδέποτε άλλοτε ο Ελληνικός προϋπολογισμός ενεφάνισε τόσην ασφάλειαν, τόσην συντηρητικότητα, άλλα και τόσην ειλικρίνειαν.

"Αλλο σοβαρώτατον σημείον του νέου προϋπολογισμού είνε οι περίφημοι οικονομικοί συνδυασμοί, οι οποίοι κατωρθώθη να επιτευχθούν με το οικονομικόν πρόγραμμα του κ. Μεταξά. Χάρις εις τους συνδυασμούς τούτους εξευρέθησαν αι πιστώσεις: α) διά την εθνικήν άμυναν, β) διά το δεκαετές πρόγραμμα δδοποιΐας, τους λιμένας και τους σιδηροδρόμους, γ) διά την πληρωμήν εις ξένον νόμισμα του 40 % του δημοσίου χρέους, δ) διά την ενίσχυσιν της στοιχειώδους εκπαιδεύσεως, ή οποία εγένετο με την πρόσληψιν 800 νέων διδασκάλων, και ε) την ενίσχυσιν της κοινωνικής προνοίας διά του έξαιρετικά σημαντικού ποσού των 300 εκατομμυρίων δραχμών. Εξ άλλου τα έκτακτα έξοδα άντεμετωπίσθησαν εκ των τακτικών εσόδων.

Είνε άνάγκη να σημειωθή ότι ο νέος προϋπολογισμός επέτυχε παραλλήλως και την φορολογικήν μεταρρύθμισιν, αποκατασταθείσαν, διά πρώτην φοράν εν Ελλάδι, φορολογικήν δικαιοσύνην.

Παρ' όλας τας εκτάκτους δαπάνας αι οποίαι προσετέθησαν εφέτος, δεν εγένετο ουδεμία φορολογική επιβάρυνσις του λαού. Μία θυσία επεβλήθη, αντιπροσωπεύουσα ποσόν 372 έκατ. δραχμών. Καί αύτη όμως έπεσεν αποκλειστικώς επί των ευπορωτέρων τάξεων, ενώ παραπλεύρως έπετεύχθησαν μεν τον νέον προϋπολογισμόν οικονομίαι άνερχόμεναι εις 600 έκατ. δραχμών.

Ο πληθωρισμός άπεφεύχθη, εξησφαλίσθη άμείωτος η άξία της δραχμής μας και ηυξήθη το συναλλαγματικόν απόθεμα (κάλυμμα), το οποίον και ανέρχεται συνεχώς, παρ' όλον ότι διετέθησαν έφετος μεγάλα ποσά συναλλάγματος, διά την αγοράν σίτου και την εξυπηρέτησιν του δημοσίου χρέους.

"Ωστε ο προϋπολογισμός της κυβερνήσεως της 4ης Αυγούστου, κατοπτρίζει το ευρύ οικονομικόν πρόγραμμα το οποίον διέγραψεν ο πρωθυπουργός κ. Μεταξάς και το οποίον έξασφαλίζει τρία πράγματα: 1ον) τον πολεμικόν εφοδιασμόν της χώρας, 2ον) μίαν έξαιρετικήν παραγωγικήν προσπάθειαν και 3ον) την γενικήν οργάνωσιν του κράτους.

Επί πλέον παρέχει την ευκαιρίαν να γίνη μία σύγκρισις μεταξύ της καταστάσεως ή οποία επεκράτει πρό της 4ης Αυγούστου και της ύφισταμένης σήμερον. Ίδού αύτη μέ άδρας γραμμάς:

ΣΗΜΕΡΟΝ

1) Προϋπολογισμός ισοσκελής.

2) Οργάνωσις στρατιωτική που συνετέλεσε ώστε η Ελλάς να λαμβάνεται υπ' όψιν ως παράγων στρατιωτικός.

3) Συνέχισις των παραγωγικών έργων και νέα τοιαύτα.

4) Κάλυμμα συνεχώς ανερχόμενον.

ΠΡΟ ΤΗΣ 4ης ΑΥΓΟΥΣΤΟΥ

1) Προϋπολογισμοί μέ έλλειμμα άνω των 1000 έκατ.

2) Καμμία μέριμνα διά την στρατιωτικήν αναδιοργάνωσιν και πρόβλεψιν διά την άμυναν της χώρας.

3) Παραγωγικά έργα έγκαταλελειμμένα και καταστρεφόμενα.

4) Κάλυμμα βαΐνον προς έκμηδένισιν.

Ως συμπέρασμα της συγκρίσεως ταύτης συνάγεται ότι τα έρείπια τα οποία εύρέθησαν την 4ην Αυγούστου του 1936 γίνονται πλέον ο νέον κράτος, το οποίον έκπληροί και τας οικονομικάς υποχρεώσεις και τας άνάγκας του. Συνάγεται επίσης ότι ο νέος προϋπολογισμός ματαιώνει τας έλπίδας έκείνων οί οποίοι ήλπισαν ότι υπό το βάρος του έλλείμματος θα ήμποδίζετο το έργον της άναγεννήσεως.

ΑΠΟ ΤΗΝ ΕΚΘΕΣΙΝ ΤΩΝ ΠΑΡΙΣΙΩΝ

ΤΟ ΠΕΡΙΠΤΕΡΟΝ ΤΩΝ ΑΝΑΚΑΛΥΨΕΩΝ

ΑΙ ΚΑΤΑΚΤΗΣΕΙΣ ΤΟΥ ΑΝΘΡΩΠΟΥ ΕΙΣ ΤΗΝ ΤΕΧΝΗΝ ΚΑΙ ΤΗΝ ΕΠΙΣΤΗΜΗΝ

ΤΟΥ ΑΠΕΣΤΑΛΜΕΝΟΥ ΜΑΣ

ΠΑΡΙΣΙΟΙ, Μάϊος. — Η "Εκθεσις των Παρισίων φέρει επισήμως τον έξης τίτλον: «Διεθνής "Εκθεσις Τεχνών και Επιστημών εφηρμοσμένων εις την σύγχρονον ζωήν». Συνεπώς, αι διάφοροι τέχναι και επιστήμαι, ιδιαιτέρως δε αι επιστημονικαί εφευρέσεις και ανακαλύψεις, έχουν ή τουλάχιστον πρέπει να έχουν την πρώτην θέσιν εις την "Εκθεσιν αυτήν. "Οντως δε το μεγαλύτερον περίπτερον, ίσως δε και το μάλλον αξιοθέατον της όλης "Εκθέσεως, έχει αφιερωθή εις τας επιστημονικάς ανακαλύψεις. "Ονομάζεται «μέγαρον των ανακαλύψεων» και έχει εγκατασταθή εις ένα παλαιόν, ευρύχωρον κτίριον, το γνωστόν «Γκραν Παλαί», το οποίον έχρησιμοποιείτο έως τώρα διά διαφόρους εορτάς ή τοπικής σημασίας έκθέσεις. Το κτίριον αυτό, έχει ανακαινισθή, έχει ευρυνθή, και θά στεγάση όλα τα αφιερωμένα εις τας επιστήμας τμήματα της έκθέσεως. 'Αποθέλπει δέ, όπως έγραφε πρό τινος και ο κ. Περέν, πρόεδρος της Ακαδημίας των Επιστημών, «εις το νά κάμη το κοινόν νά κατανοήση, ότι εις το μέλλον, όπως άλλωστε και κατά το παρελθόν, ή Επιστημονική Αναζήτησις και ή Ανακάλυψις άποτελούν την απαραίτητον προϋπόθεσιν κάθε άνθρωπίνης προόδου».

Πρόκειται, λοιπόν, περί ένός περιπτέρου εις το οποίον θά έκτίθενται μέ τρόπον παραστατικόν και εκλαϊκευμένον και μέ όλα τα σύγχρονα μέσα όλαι αί βασικαί ανακαλύψεις, αί οποίαι είτε ηύρυναν το πεδίον των γνώσεών μας (όπως αί άστρονομικαί και γεωλογικαί ανακαλύψεις), είτε άπετέλεσαν νίκας του άνθρωπίνου πνεύματος κατά της ύλης (όπως αί ανακαλύψεις εις την φυσικήν και την χημείαν), είτε αποβλέπουν εις την εύζωΐαν του άνθρωπίνου γένους (βιολογία, μικροβιολογία κλπ.).

Ειδικοί επιστήμονες μέσα εις το περίπτερον αυτό, θά προβαίνουν εις πειράματα χάριν του κοινού, ενιαχού δε θά επιτρέπεται, όπου δεν υπάρχει κίνδυνος, νά προβαίνουν εις είδος πειραμάτων και αυτοί οί επισκέπται, οί οποίοι πιέζοντες διάφορα ειδικά κουμπιά, θά επιτυγχάνουν την παραγωγήν θεαματικών φαινομένων, διά της ένώσεως ίδίως διαφόρων αερίων, ή της παραγωγής ηλεκτρισμού. Θά προβάλλονται άκόμη και ειδικαί κινηματογραφικαί ταινίαι εις τας οποίας θά παριστώνται αί εφαρμογαί των επιστημονικών ανακαλύψεων, καθώς και αί μέθοδοι τας οποίας μετέρχονται οί επιστήμονες διά νά καταλήξουν εις τά επιδιωκόμενα πρακτικά άποτελέσματα.

Τό περίπτερον όμως αυτό, πλην του καθαρώς θεαματικού του σκοπού, και πέραν της άπλης επιδείξεως των επιστημονικών προόδων, έχει και ένα άλλον πρακτικώτερον σκοπόν. "Οπως λέγουν και οί όργανωταί του, μέσα εις τον λαόν υπάρχουν τεράστια άνεκμετάλλευτα πνευματικά άποθέματα. Δέν άποκλείεται, λοιπόν, νά εύρεθούν μεταξύ τους ικανοί νέοι με κλίσεις και τάσεις προς τας επιστήμας, οί οποίοι, μόλις θά έλθουν εις επαφήν με τα μέσα και τα όργανα του περιπτέρου, νά άνακαλύψουν εις αυτά τον κλήσιν των και νά γίνουν μεγάλοι επιστήμονες. Διά τον σκοπόν αυτόν θά ίδρυθούν εις το περίπτερον ειδικά εργαστήρια, εις τα οποία θά δύνανται νά εργάζωνται οί νέοι αυτοί επιστήμονες, ύπό την καθοδήγησιν των μεγάλων επιστημόνων, οί οποίοι θά διευθύνουν τα εργαστήρια αυτά.

Τό περίπτερον αυτό θά είνε ανοικτόν καθ' όλον το έτος, και όχι μόνον κατά την διάρκειαν της "Εκθέσεως. Θά λειτουργή δε καθ' όλον το έτος και ως μόνιμον μουσείον, εις το οποίον θά μεταφερθούν τα εκθέματα του μεγάλου παρισινού μουσείου της Τεχνικής Βιομηχανίας, το οποίον θά κλείση τας θύρας του διά νά μεταφερθή εις το νέον του κτίριον, το οποίον ανεγείρεται εις το Palais de Chaillot.

Τό περίπτερον των ανακαλύψεων θά περιλαμβάνη τρία τμήματα: Τό πρώτον θά περιλαμβάνη τας ανακαλύψεις εκείνας, αί οποίαι έχουν μεταβάλει την σημερινήν μορφήν του κόσμου, τό δεύτερον θά περιλαμβάνη τας ανακαλύψεις εκείνας, αί οποίαι έχουν μεταβάλει τον τρόπον της ζωής του άνθρώπου, και τό τρίτον θά περιλαμβάνη τας ανακαλύψεις εκείνας, αί οποίαι έχουν μεταβάλει τον τρόπον της σκέψεως του άνθρώπου.

Τό πρώτον τμήμα θά περιλαμβάνη τας ανακαλύψεις εκείνας, αί οποίαι έχουν μεταβάλει την σημερινήν μορφήν του κόσμου. Θά περιλαμβάνη δηλαδή τας ανακαλύψεις εκείνας, αί οποίαι έχουν μεταβάλει την μορφήν της γης, την μορφήν της θαλάσσης, την μορφήν του ουρανού, την μορφήν της ατμοσφαίρας, την μορφήν της ζωής, την μορφήν του άνθρώπου. Θά περιλαμβάνη τας ανακαλύψεις εκείνας, αί οποίαι έχουν μεταβάλει την μορφήν της γης, διότι θά περιλαμβάνη τας ανακαλύψεις εκείνας, αί οποίαι έχουν μεταβάλει την μορφήν της επιφανείας της γης, διότι θά περιλαμβάνη τας ανακαλύψεις εκείνας, αί οποίαι έχουν μεταβάλει την μορφήν της θαλάσσης, διότι θά περιλαμβάνη τας ανακαλύψεις εκείνας, αί οποίαι έχουν μεταβάλει την μορφήν του ουρανού, διότι θά περιλαμβάνη τας ανακαλύψεις εκείνας, αί οποίαι έχουν μεταβάλει την μορφήν της ατμοσφαίρας, διότι θά περιλαμβάνη τας ανακαλύψεις εκείνας, αί οποίαι έχουν μεταβάλει την μορφήν της ζωής, διότι θά περιλαμβάνη τας ανακαλύψεις εκείνας, αί οποίαι έχουν μεταβάλει την μορφήν του άνθρώπου.

Τό δεύτερον τμήμα θά περιλαμβάνη τας ανακαλύψεις εκείνας, αί οποίαι έχουν μεταβάλει τον τρόπον της ζωής του άνθρώπου. Θά περιλαμβάνη τας ανακαλύψεις εκείνας, αί οποίαι έχουν μεταβάλει τον τρόπον της ζωής του άνθρώπου εις τον πόλεμον. Θά περιλαμβάνη τας ανακαλύψεις εκείνας, αί οποίαι έχουν μεταβάλει τον τρόπον της ζωής του άνθρώπου εις την ειρήνην. Θά περιλαμβάνη τας ανακαλύψεις εκείνας, αί οποίαι έχουν μεταβάλει τον τρόπον της ζωής του άνθρώπου εις την εργασίαν. Θά περιλαμβάνη τας ανακαλύψεις εκείνας, αί οποίαι έχουν μεταβάλει τον τρόπον της ζωής του άνθρώπου εις την αναψυχήν. Θά περιλαμβάνη τας ανακαλύψεις εκείνας, αί οποίαι έχουν μεταβάλει τον τρόπον της ζωής του άνθρώπου εις την μόρφωσιν. Θά περιλαμβάνη τας ανακαλύψεις εκείνας, αί οποίαι έχουν μεταβάλει τον τρόπον της ζωής του άνθρώπου εις την θρησκείαν. Θά περιλαμβάνη τας ανακαλύψεις εκείνας, αί οποίαι έχουν μεταβάλει τον τρόπον της ζωής του άνθρώπου εις την τέχνην. Θά περιλαμβάνη τας ανακαλύψεις εκείνας, αί οποίαι έχουν μεταβάλει τον τρόπον της ζωής του άνθρώπου εις την επιστήμην.

Τό τρίτον τμήμα θά περιλαμβάνη τας ανακαλύψεις εκείνας, αί οποίαι έχουν μεταβάλει τον τρόπον της σκέψεως του άνθρώπου. Θά περιλαμβάνη τας ανακαλύψεις εκείνας, αί οποίαι έχουν μεταβάλει τον τρόπον της σκέψεως του άνθρώπου εις τον πόλεμον. Θά περιλαμβάνη τας ανακαλύψεις εκείνας, αί οποίαι έχουν μεταβάλει τον τρόπον της σκέψεως του άνθρώπου εις την ειρήνην. Θά περιλαμβάνη τας ανακαλύψεις εκείνας, αί οποίαι έχουν μεταβάλει τον τρόπον της σκέψεως του άνθρώπου εις την εργασίαν. Θά περιλαμβάνη τας ανακαλύψεις εκείνας, αί οποίαι έχουν μεταβάλει τον τρόπον της σκέψεως του άνθρώπου εις την αναψυχήν. Θά περιλαμβάνη τας ανακαλύψεις εκείνας, αί οποίαι έχουν μεταβάλει τον τρόπον της σκέψεως του άνθρώπου εις την μόρφωσιν. Θά περιλαμβάνη τας ανακαλύψεις εκείνας, αί οποίαι έχουν μεταβάλει τον τρόπον της σκέψεως του άνθρώπου εις την θρησκείαν. Θά περιλαμβάνη τας ανακαλύψεις εκείνας, αί οποίαι έχουν μεταβάλει τον τρόπον της σκέψεως του άνθρώπου εις την τέχνην. Θά περιλαμβάνη τας ανακαλύψεις εκείνας, αί οποίαι έχουν μεταβάλει τον τρόπον της σκέψεως του άνθρώπου εις την επιστήμην.

Πρόκειται, λοιπόν, περί ενός περιπτέρου εις το οποίον θά έκτίθενται μέ τρόπον παραστατικόν και εκλαϊκευμένον και μέ όλα τα σύγχρονα μέσα όλαι αί βασικαί ανακαλύψεις, αί οποίαι είτε ηύρυναν το πεδίον των γνώσεών μας (όπως αί άστρονομικαί και γεωλογικαί ανακαλύψεις), είτε άπετέλεσαν νίκας του άνθρωπίνου πνεύματος κατά της ύλης (όπως αί ανακαλύψεις εις την φυσικήν και την χημείαν), είτε αποβλέπουν εις την εύζωΐαν του άνθρωπίνου γένους (βιολογία, μικροβιολογία κλπ.).

Ειδικοί επιστήμονες μέσα εις το περίπτερον αυτό, θά προβαίνουν εις πειράματα χάριν του κοινού, ενιαχού δε θά επιτρέπεται, όπου δεν υπάρχει κίνδυνος, νά προβαίνουν εις είδος πειραμάτων και αυτοί οί επισκέπται, οί οποίοι πιέζοντες διάφορα ειδικά κουμπιά, θά επιτυγχάνουν την παραγωγήν θεαματικών φαινομένων, διά της ένώσεως ίδίως διαφόρων αερίων, ή της παραγωγής ηλεκτρισμού. Θά προβάλλονται άκόμη και ειδικαί κινηματογραφικαί ταινίαι εις τας οποίας θά παριστώνται αί εφαρμογαί των επιστημονικών ανακαλύψεων, καθώς και αί μέθοδοι τας οποίας μετέρχονται οί επιστήμονες διά νά καταλήξουν εις τά επιδιωκόμενα πρακτικά άποτελέσματα.

Τό περίπτερον όμως αυτό, πλην του καθαρώς θεαματικού του σκοπού, και πέραν της άπλης επιδείξεως των επιστημονικών προόδων, έχει και ένα άλλον πρακτικώτερον σκοπόν. "Οπως λέγουν και οί όργανωταί του, μέσα εις τον λαόν υπάρχουν τεράστια άνεκμετάλλευτα πνευματικά άποθέματα. Δέν άποκλείεται, λοιπόν, νά εύρεθούν μεταξύ τους ικανοί νέοι με κλίσεις και τάσεις προς τας επιστήμας, οί οποίοι, μόλις θά έλθουν εις επαφήν με τα μέσα και τα όργανα του περιπτέρου, νά άνακαλύψουν εις αυτά τον κλήσιν των και νά γίνουν μεγάλοι επιστήμονες. Διά τον σκοπόν αυτόν θά ίδρυθούν εις το περίπτερον ειδικά εργαστήρια, εις τα οποία θά δύνανται νά εργάζωνται οί νέοι αυτοί επιστήμονες, ύπό την καθοδήγησιν των μεγάλων επιστημόνων, οί οποίοι θά διευθύνουν τα εργαστήρια αυτά.

Τό περίπτερον αυτό θά είνε ανοικτόν καθ' όλον το έτος, και όχι μόνον κατά την διάρκειαν της "Εκθέσεως. Θά λειτουργή δε καθ' όλον το έτος και ως μόνιμον μουσείον, εις το οποίον θά μεταφερθούν τα εκθέματα του μεγάλου παρισινού μουσείου της Τεχνικής Βιομηχανίας, το οποίον θά κλείση τας θύρας του διά νά μεταφερθή εις το νέον του κτίριον, το οποίον ανεγείρεται εις το Palais de Chaillot.

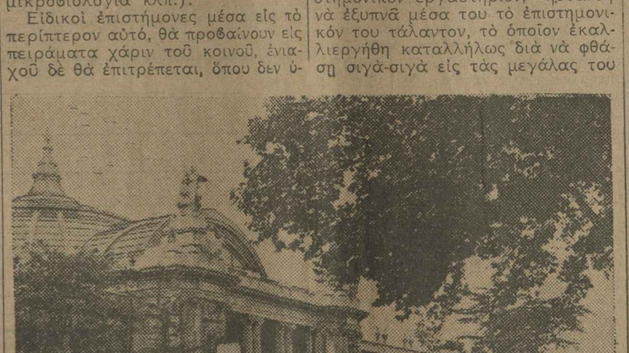

Τό Μέγα Ανάκτορον, τό οποίον, καταλλήλως διαρρυθμισθέν, στεγάζει τώρα τό περίφημον περίπτερον των ανακαλύψεων

Τό περίπτερον τούτο θά περιλαμβάνη τρία τμήματα: Τό πρώτον θά περιλαμβάνη τας ανακαλύψεις εκείνας, αί οποίαι έχουν μεταβάλει την σημερινήν μορφήν του κόσμου. Θά περιλαμβάνη δηλαδή τας ανακαλύψεις εκείνας, αί οποίαι έχουν μεταβάλει την μορφήν της γης, την μορφήν της θαλάσσης, την μορφήν του ουρανού, την μορφήν της ατμοσφαίρας, την μορφήν της ζωής, την μορφήν του άνθρώπου. Θά περιλαμβάνη τας ανακαλύψεις εκείνας, αί οποίαι έχουν μεταβάλει την μορφήν της γης, διότι θά περιλαμβάνη τας ανακαλύψεις εκείνας, αί οποίαι έχουν μεταβάλει την μορφήν της επιφανείας της γης, διότι θά περιλαμβάνη τας ανακαλύψεις εκείνας, αί οποίαι έχουν μεταβάλει την μορφήν της θαλάσσης, διότι θά περιλαμβάνη τας ανακαλύψεις εκείνας, αί οποίαι έχουν μεταβάλει την μορφήν του ουρανού, διότι θά περιλαμβάνη τας ανακαλύψεις εκείνας, αί οποίαι έχουν μεταβάλει την μορφήν της ατμοσφαίρας, διότι θά περιλαμβάνη τας ανακαλύψεις εκείνας, αί οποίαι έχουν μεταβάλει την μορφήν της ζωής, διότι θά περιλαμβάνη τας ανακαλύψεις εκείνας, αί οποίαι έχουν μεταβάλει την μορφήν του άνθρώπου.

Τό δεύτερον τμήμα θά περιλαμβάνη τας ανακαλύψεις εκείνας, αί οποίαι έχουν μεταβάλει τον τρόπον της ζωής του άνθρώπου. Θά περιλαμβάνη τας ανακαλύψεις εκείνας, αί οποίαι έχουν μεταβάλει τον τρόπον της ζωής του άνθρώπου εις τον πόλεμον. Θά περιλαμβάνη τας ανακαλύψεις εκείνας, αί οποίαι έχουν μεταβάλει τον τρόπον της ζωής του άνθρώπου εις την ειρήνην. Θά περιλαμβάνη τας ανακαλύψεις εκείνας, αί οποίαι έχουν μεταβάλει τον τρόπον της ζωής του άνθρώπου εις την εργασίαν. Θά περιλαμβάνη τας ανακαλύψεις εκείνας, αί οποίαι έχουν μεταβάλει τον τρόπον της ζωής του άνθρώπου εις την αναψυχήν. Θά περιλαμβάνη τας ανακαλύψεις εκείνας, αί οποίαι έχουν μεταβάλει τον τρόπον της ζωής του άνθρώπου εις την μόρφωσιν. Θά περιλαμβάνη τας ανακαλύψεις εκείνας, αί οποίαι έχουν μεταβάλει τον τρόπον της ζωής του άνθρώπου εις την θρησκείαν. Θά περιλαμβάνη τας ανακαλύψεις εκείνας, αί οποίαι έχουν μεταβάλει τον τρόπον της ζωής του άνθρώπου εις την τέχνην. Θά περιλαμβάνη τας ανακαλύψεις εκείνας, αί οποίαι έχουν μεταβάλει τον τρόπον της ζωής του άνθρώπου εις την επιστήμην.

Τό τρίτον τμήμα θά περιλαμβάνη τας ανακαλύψεις εκείνας, αί οποίαι έχουν μεταβάλει τον τρόπον της σκέψεως του άνθρώπου. Θά περιλαμβάνη τας ανακαλύψεις εκείνας, αί οποίαι έχουν μεταβάλει τον τρόπον της σκέψεως του άνθρώπου εις τον πόλεμον. Θά περιλαμβάνη τας ανακαλύψεις εκείνας, αί οποίαι έχουν μεταβάλει τον τρόπον της σκέψεως του άνθρώπου εις την ειρήνην. Θά περιλαμβάνη τας ανακαλύψεις εκείνας, αί οποίαι έχουν μεταβάλει τον τρόπον της σκέψεως του άνθρώπου εις την εργασίαν. Θά περιλαμβάνη τας ανακαλύψεις εκείνας, αί οποίαι έχουν μεταβάλει τον τρόπον της σκέψεως του άνθρώπου εις την αναψυχήν. Θά περιλαμβάνη τας ανακαλύψεις εκείνας, αί οποίαι έχουν μεταβάλει τον τρόπον της σκέψεως του άνθρώπου εις την μόρφωσιν. Θά περιλαμβάνη τας ανακαλύψεις εκείνας, αί οποίαι έχουν μεταβάλει τον τρόπον της σκέψεως του άνθρώπου εις την θρησκείαν. Θά περιλαμβάνη τας ανακαλύψεις εκείνας, αί οποίαι έχουν μεταβάλει τον τρόπον της σκέψεως του άνθρώπου εις την τέχνην. Θά περιλαμβάνη τας ανακαλύψεις εκείνας, αί οποίαι έχουν μεταβάλει τον τρόπον της σκέψεως του άνθρώπου εις την επιστήμην.

Τό Μέγα Ανάκτορον, τό οποίον, καταλλήλως διαρρυθμισθέν, στεγάζει τώρα τό περίφημον περίπτερον των ανακαλύψεων

Αριστερά: Ο πρωθυπουργός κ. Μεταξάς μετά του Τούρκου πρωθυπουργού κ. Ισμέτ. Δεξιά: Ο κ. Ισμέτ καταθέτων στέφανον εις το μνημείον του Αγνώστου Στρατιώτου.

Τέχνη και Ζωή

...ία τριακοσιετηρὶς

Ο Καρτέσιος

Η σκέψη του Καρτέσιου είνε δύναμη ζωντανή μέσα στη συνείδηση του γαλλικού έθνους. "Αν διαμορφώθηκαν οι Γάλλοι να αναπτύξουν πνευματικά όπως αναπτύχθηκαν και νά προχωρήσουν στο δρόμο του πολιτισμού, όπως προχώρησαν, αυτό το χρωστάνε στον Καρτέσιο. Αυτός ήταν ο φωτεινός δρόμος των και αυτός διασκόρπισε τα σπαθιά του μεσαίωνα από τον πνευματικό ορίζοντα της Γαλλίας και αυτός έμαθε τον κόσμο να σκέφτεται με μέθοδο και με τάξη. Χωρίς τον Καρτέσιο οί Γάλλοι δέν θά μπορούσαν ποτέ νά φθάσουν στό άπέραντο πεδίο του πολιτισμού που έφθασαν σήμερα. Γι' αυτό μπορεί νά πή κανείς χωρίς καμμιά ύπερβολή και μέ άπόλυτη κυριολεξία πώς ό Καρτέσιος είνε ό πνευματικός πατέρας του Γαλλικού έθνους, ό όδηγός του κι' ό εύεργέτης του». Αυτό είπε ό Γάλλος ύμνογράφος της Παιδείας, ό γνωστός Ζαν Ζακί, δοξολογώντας τη μνήμη του μεγάλου φιλοσόφου, τών οποίων είνε ή τριακοσιοστή του έτεία. Ποιός ήταν ό Καρτέσιος; Ήταν γνήσιος Γάλλος άπο την αρχή της Τουραίνης και είχε γεννηθή στά τέλη του δέκατου έκτου αιώνα.

Θεάματα

ΒΑΣΙΛΙΚΟΝ. 10 μ.μ. «Τσιγγάνος δόκτωρ».

ΑΘΗΝΑΙΟΝ. «Ο πρωτοκλασσάτος Άθως» του Σ. Σαββόπουλου. «Κοτσόπουλος, «Γιαμπουλής, Σμπαρούνης, Μόσχ. (Αλλοπρόσαλλος), «Η Τρελ.

ΜΙΚΑΔΟ. «Σταυροξέξου». Πρώτη. ΣΑΜΑΡΙΤΑΝ. (Μεσολογγίου Κύριαδάκ). «Η Κονέτα». Έπιθεώρηση.

Κινηματογράφοι

ΑΙΓΛΗ. «42 δόξες».
ΑΤΤΙΚΟΝ. «Σαν τέλειος μύστης».
ΟΡΦΕΑΣ. «Ο Ματωμένος Θησαυρός».
ΠΑΝΘΕΟΝ. «Ο Τρομερός Ντέιβιντ».
ΣΠΛΕΝΤΙΔ. Τελευταία ελεύθ. σειρά 10 π.μ. «Το πράσινο γαρύφαλλο».
ΟΥΡΑ. «Μια νύχτα στη Δούναβη».
ΑΘΗΝΑ. «Ο ήρως άδοξος».
ΑΣΤΥ. «Ο ήρωας προς τη δόξαν».
ΑΚΡΟΠΟΛ. «Ήρωες πατρίς γυναίκαι».
ΕΚΦΕΣΙΣ. «Έξω από τα συνορα».
ΑΡΤΙΣ. «Ένα τραγούδι στη Βιέννη».
ΑΛΚΑΖΑΡ. «Μια νύχτα στη Όπερα».
ΕΣΠΕΡΟΣ. «Ανώνυμοι Λιμενεργάται».
ΕΛΔΟΡΑΔΟ. «Σφυρηλάτες».
ΕΣΠΕΡΟΣ. «Σφυρηλάτες».
ΟΑΣΙΣ. Θρυλικός Λιμάν.
ΠΑΛΛΑΣ. Θρυλικός Λιμάν.
ΡΟΖΗΛΑΝΔ. «Ουγγρέζικος αέρας».
ΠΑΝΑΘΗΝΑΙΟΝ. «Ο Σωκράτης Μακεδόνα».
ΣΤΑΔΙΟΝ. «Οι λιονταρισμένοι του Σουδάν».
ΑΤΤΙΚΟΝ (Υπνηλ.). «Το σκοτάδι της Ό-ρασης».

Πειραιώς και Προαστίων

ΒΑΛΚΑΝΙΑ. «Στην καλύβα των τίγρεων».
ΒΑΛΚΑΝΙΑ (Κοκκ.). «Δυνατός άγγελος».
ΠΑΡΘΕΝΩΝ. «Έλα και ή Αγαπούλα».
ΗΡΩΔΕΙΟΝ. «Έλα και ή Αγαπούλα».
ΜΥΡΤΙΔΑ. «Μπαίνουμε στον κόσμο».
ΑΠΟΛΛΩΝ (Κοκκ.). «Χαμένοι Ουρανοί».

Διεύθυνσις του Τυπογραφείου
Εμμανουήλ Γ. Κασμάτης
Μάντρος — Μουζουνιών 19

χρυσές δουλειές. Άρκεί νά υπήρχεν άλλη καλή θέλησις.

—ιμ—

Άπροσδόκητος θάνατος τής περιβεβλεμένης Ελλάδος Τέας

Ή γνωστή έκείνη τών μάτινεε έποχής τών τριάντα, ή όποία άπεδείχθη τόσον είλικρινώς άφοσιωμένη στήν Ελλάδα μας, ώστε νά έπιλέξη τήν Ελλάδα διά τόν τάφον της, ή όποία μάλιστα έπροφήτευσε ρούβελ εις τήν άνθρωπότητα, ότι δηλ. θά έπρεπε νά έπιστρέψουν όλοι οί πλανεμένοι πρωθυπουργοί όπου νά ήναι στόν πάτριον βράχον τού λαού των, ή όποία έπροφήτευσε ότι θά έπρεπε νά έπιστρέψουν οί πρόσφυγες στά πάτρια έδάφη

ΔΙΑ ΜΙΚΡΟΥΣ ΚΑΙ ΜΕΓΑΛΟΥΣ

ΟΣΟΙ ΠΙΣΤΟΙ... ΠΡΟΣΕΛΘΕΤΕ

ΣΤΑΥΡΩΤΑΙ ΛΕΞΕΙΣ

(Λύσεις σχετικαι εις το ανεπόμενον φύλλον)

Η ΣΗΜΑΣΙΑ ΤΩΝ ΛΕΞΕΩΝ.

Ὁριζόντιως:
1. Περίφημος λουτρόπολις της Τοσκάνης.
2. Μεγάλη τρωικὴ επαρχία.
3. Ἔτσι γράφομεν τὸ νὰ εἶνε ἀναμεταξύ των τὰ μηδὲ μιᾶς οἱουσγετάς (πληθ.).
4. Ἐπίθετικὸν.
5. Ὁ κάμνων διάλεξιν ἢ ἀναλύσεις.
6. Ἀρχαῖος ἀλωνικὸς ἔθνος. — Τὰ γράμ. μ. ἀν. ἀλ. ἐλληνικῆς τοιαύτα. (ἀνίχθρα) (παρομ.).
7. Ἀρχαία χώρα τῆς Ἰσπανίας: — Ἡ ἀπὸ τὰ ἐπιθέματα τοῦ ἀκινήτου περιουσίας.
8. Ἐπίθετον μιᾶς τῶν μπουγάδα (πληθ.).
9. Ἀποζῆ ἀπὸ τὰ ἐπιδόματα τῆς ἀνεργίας.
10. Γίνονται πρὸς ἐπιτυχὴν ἀποτελέσματός τινος (πληθ.).
11. Γίνονται πρὸς ἐπιτυχὴν ἀποτελέσματός τινος (πληθ.).

Κάθετως:
1. Κεῖται ἐπὶ τῆς διδηροδρομικῆς γραμμῆς Πειραιῶς—Πατρῶν ἐπὶ τῆς παραλίας τοῦ Κορινθιακοῦ κόλπου. — Τετοιο συναίσθημα δὲν τρέπει τις διὰ τὸν ἑαυτόν του.
2. Μικρὸν ρεῦμα... οὐχὶ σέρος. — Τὸ κλέος, ἀνθρωπίνων πράγμα. — Ἀλθαία.

Ραδιοφώνων

ΤΕΤΑΡΤΗ, 26(5):37 — Ἔφεσος μεσαιωνικὸν σύμφωνον. — Ἀπόλλων (πληθ.).
ΒΕΡΟΛΙΝΟΝ (κχ. 841, μ. 357). 6.20 11.30 12.30 (μ. 571) 16.30 18.30 20.10 22.30 24.
ΠΑΡΙΣ(ΟΥΙ Τ. Τ. (κχ. 695, μ. 432). 6.20 11.30 12.30 (μ. 520, μ. 1500). 16.30 18.30 20.10 22.30 24.
ΡΩΜΗ (κχ. 712, μ. 421). 8.20, 9.05 11.10 και 12 μ.μ.

ΔΕΥ

ΑΜΒΟΥΡΓΟΝ (κχ. 904, μ. 332). 7.30 μ.μ. Συμφωνικὴ μουσικὴ. 8.30 μ.μ. Συμφωνικὴ μουσικὴ. 9.45 μ.μ. Ἐπιθεώρησις. 10.30 μ.μ. Δίσκοι. 11.45 μ.μ. Ἐλαφρὰ μουσικὴ. 12.30 μ.μ. Ἐλαφρὰ μουσικὴ. 1.30 π.μ. Χορευτικὴ μουσικὴ.
ΒΡΑΤΣΛΑΒΗ (κχ. 224, μ. 1339). 6.10 μ.μ. Ἐλαφρὰ μουσικὴ. 8.55 μ.μ. Ἐλαφρὰ μουσικὴ. 10.45 μ.μ. Χορευτικὴ μουσικὴ. 12.45 μ.μ. Χορευτικὴ μουσικὴ. 1.30 π.μ. Χορευτικὴ μουσικὴ.
ΒΡΥΞΕΛΛΑΙ (κχ. 509, μ. 589). 6.20 μ.μ. Ἐλαφρὰ μουσικὴ. 8.30 μ.μ. Ἐλαφρὰ μουσικὴ. 10.30 μ.μ. Ἐλαφρὰ μουσικὴ. 11.40 μ.μ. Χορευτικὴ μουσικὴ. 12.40 μ.μ. Χορευτικὴ μουσικὴ.
ΒΕΛΓΡΑΔΙ (κχ. 638, μ. 437). 6.20 μ.μ. Ἐλαφρὰ μουσικὴ. 8.20 μ.μ. Λαϊκὴ φαντασία. 10.20 μ.μ. Χορευτικὴ μουσικὴ. 12.20 μ.μ. Χορευτικὴ μουσικὴ.
ΒΕΡΟΝΗ-ΣΤΟΥΤΓ. (κχ. 556, μ. 540). 6.20 μ.μ. Ἐλαφρὰ μουσικὴ. 8.20 μ.μ. Ἐλαφρὰ μουσικὴ. 10.20 μ.μ. Χορευτικὴ μουσικὴ. 12.20 μ.μ. Χορευτικὴ μουσικὴ.
ΒΡΕΣΛΑΥ (κχ. 507, μ. 595). 6.05 μ.μ. Ἐλαφρὰ μουσικὴ. 8.20 μ.μ. Ἐλαφρὰ μουσικὴ. 10.45 μ.μ. Χορευτικὴ μουσικὴ. 12.45 μ.μ. Χορευτικὴ μουσικὴ. 1.30 π.μ. Χορευτικὴ μουσικὴ.
ΒΡΥΞΕΛΛΑΙ (κχ. 546, μ. 550). 6.20 μ.μ. Ἐλαφρὰ μουσικὴ. 8.30 μ.μ. Ἐλαφρὰ μουσικὴ. 10.30 μ.μ. Ἐλαφρὰ μουσικὴ. 11.40 μ.μ. Χορευτικὴ μουσικὴ. 12.40 μ.μ. Χορευτικὴ μουσικὴ.
ΒΡΥΞΕΛΛΑΙ (κχ. 740, μ. 405). 8 μ.μ. Δίσκοι. 7.25 μ.μ. Συμφωνικὴ μουσικὴ. 8.30 μ.μ. Συμφωνικὴ μουσικὴ. 9.45 μ.μ. Συμφωνικὴ μουσικὴ. 10.55 μ.μ. Ἐλαφρὰ μουσικὴ. 12.30 μ.μ. Χορευτικὴ μουσικὴ. 1.30 π.μ. Χορευτικὴ μουσικὴ.
ΒΡΥΞΕΛΛΑΙ (κχ. 509, μ. 589). 6.20 μ.μ. Ἐλαφρὰ μουσικὴ. 8.30 μ.μ. Ἐλαφρὰ μουσικὴ. 10.15 μ.μ. Χορευτικὴ μουσικὴ. 11.40 μ.μ. Χορευτικὴ μουσικὴ. 12.40 μ.μ. Χορευτικὴ μουσικὴ.
ΒΡΥΞΕΛΛΑΙ (κχ. 509, μ. 589). 6.20 μ.μ. Ἐλαφρὰ μουσικὴ. 8.30 μ.μ. Ἐλαφρὰ μουσικὴ. 10.30 μ.μ. Ἐλαφρὰ

5η ΠΡΩΙΝΗ

Η ΑΓΓΛΙΚΗ ΠΡΟΤΑΣΙΣ ΠΕΡΙ ΣΥΝΑΨΕΩΣ ΑΝΑΚΩΧΗΣ

ΑΙ ΑΠΟΨΕΙΣ ΤΩΝ ΔΥΝΑΜΕΩΝ

ΤΟ ΣΧΕΔΙΟΝ ΤΗΣ ΑΠΟΧΩΡΗΣΕΩΣ ΤΩΝ ΕΘΕΛΟΝΤΩΝ ΕΞ ΙΣΠΑΝΙΑΣ

ΛΟΝΔΙΝΟΝ, 25. (Ἰδιαιτέρα Ὑπηρεσία).— Ἡ ἀγγλικὴ πρότασις περὶ συνάψεως ἀνακωχῆς ἐν Ἱσπανίᾳ πρὸς διευκόλυνσιν τῆς ἀνακλήσεως τῶν ἐθελοντῶν ἐξακολουθεῖ καὶ σήμερον ν' ἀπασχολῇ τόσον τὸν τύπον, ὅσον καὶ τοὺς πολιτικοὺς κύκλους, χωρὶς ἐν τούτοις νὰ ἐπέλθῃ μεταβολὴ εἰς τὴν χθὲς ἐπικρατήσασαν ἄποψιν, ὅτι αἱ ἐλπίδες ἐφαρμογῆς της εἶνε περιωρισμέναι. Ἐν πάσῃ περιπτώσει, τονίζεται παντοχόθεν, αἱ σχετικαὶ δυσχέρειαι εἶνε σημαντικαί.

Τὸ ζήτημα τῆς ἀνακλήσεως τῶν ἐθελοντῶν θὰ συζητηθῇ κατὰ τὴν αὐριανὴν (σημερινὴν) συνεδρίασιν τῆς Ὑποεπιτροπῆς μὴ Ἐπεμβάσεως. Ὡς ἐγνώσθη, κατὰ τὴν χθεσινὴν συνεδρίασιν ἀνέκυψαν διαφωνίαι τινὲς ἐπὶ τοῦ κειμένου τῆς ἐκκλήσεως, ἡ ὁποία θὰ ἀπευθυνθῇ πρὸς τοὺς ἐμπολέμους διὰ τὸν ἑξανθρωπισμὸν τοῦ ἐμφυλίου πολέμου. Ἐπειδὴ εἰς τὴν ἐκκλησιν δὲν γίνεται εἰδικὴ μνεία τῶν ἐναερίων βομβαρδισμῶν κατὰ τοῦ ἀμάχου πληθυσμοῦ, ἀλλὰ θίγεται τὸ ζήτημα εἰς τὰς γενικάς του γραμμάς, οἱ Ρῶσοι ἀντιπρόσωποι διετύπωσαν τὴν γνώμην ὅτι τοιουτοτρόπως ἡ ἔκκλησις χάνει τὴν ἀξίαν της. Ἀπαισιοδοξία ὡσαύτως ἐπικρατεῖ καὶ ὅσον ἀφορᾷ τὸ ζήτημα τῆς ἀνακλήσεως τῶν ἐθελοντῶν.

Κατὰ τηλεγράφημα ἐκ Ρώμης, ἡ «Τριμπούνα» κατακρίνει σήμερον ζωηρῶς τὴν ἀγγλικὴν πρότασιν περὶ ἀνακωχῆς, τὴν ὁποίαν χαρακτηρίζουν ὡς διπλωματικὸν ἐλιγμὸν «ἀκριβῶς τὴν στιγμήν, καθ' ἣν ἡ ἐπίθεσις τοῦ Στρατηγοῦ Φράνκο πρόκειται νὰ καρποφορήσῃ. Εἶνε —λέγει— ἐλιγμὸς ἀποβλέπων εἰς τὸ νὰ δώσῃ ὀλίγον ὀξυγόνον εἰς τοὺς μαρξιστάς». Ἐν συνεχείᾳ ἡ ἐφημερὶς ἀπαριθμεῖ τὰς δυσχερείας τῆς πραγματοποιήσεως τῆς ἀνακλήσεως τῶν ἐθελοντῶν καὶ καταλήγει λέγουσα, ὅτι τὸ διάβημα τοῦ Ντὲλ Βάγιο εἰς Γενεύην δημιουργεῖ ἀτμόσφαιραν ὑποψίας. Ἐν τέλει παρατηρεῖ, ὅτι ἐν Γενεύῃ δὲν εἶνε δυνατὸν νὰ ληφθοῦν σχετικαὶ ἀποφάσεις ἐν ἀπουσίᾳ τῆς Ἰταλίας καὶ τῆς Γερμανίας.

Ἡ γερμανικὴ ἀπάντησις χαρακτηρίζεται ἐνταῦθα ὡς οὔτε ἀπαισιόδοξος, οὔτε αἰσιόδοξος. Ὅσον ἀφορᾷ τὴν πορτογαλικήν, οἱ πολιτικοὶ κύκλοι φρονοῦν, ὅτι ἡ Πορτογαλία διετύπωσεν ἀντιρρήσεις ἐπὶ τῆς προτάσεως, ἐπὶ τῷ λόγῳ, ὅτι τὰς θεωρεῖ ὡς ἀναμίξιν τῶν κυβερνήσεων εἰς τὸ ἔργον τῆς Ἐπιτροπῆς μὴ Ἐπεμβάσεως καὶ τονίζουν, ὅτι πρόκειται προφανῶς περὶ «παρεξηγήσεως», δεδομένου, ὅτι ἡ ἀγγλικὴ κυβέρνησις προτίθεται ἁπλῶς νὰ προετοιμάσῃ τὸ ἔδαφος διὰ τὴν ἐφαρμογὴν τοῦ σχεδίου ἀνακλήσεως τῆς Ἐπιτροπῆς.

Αἱ ἐπίσημοι ἀπαντήσεις τῆς Σοβιετικῆς Ρωσίας καὶ τῆς Ἰταλίας καθυστεροῦν εἰσέτι.

Ἐν τῷ μεταξὺ ἡ Ἀγγλικὴ Κυβέρνησις δὲν φαίνεται ἀπογοητευθεῖσα συνεχίζει δὲ τὰς διπλωματικὰς συνεννοήσεις της διὰ τὸ ζήτημα τῆς ἀνακωχῆς. Τὸ ὅλον ζήτημα τῶν ἐθελοντῶν καὶ τῆς ἀνακωχῆς συζητεῖται ἰδιαιτέρως μεταξὺ τῶν ἀντιπροσώπων τῶν διαφόρων δυνάμεων τὴν στιγμὴν ταύτην εἰς τὴν Γενεύην. Οἱ ἐν Γενεύῃ ἀνταποκριταὶ τῶν «Ταίμς» καὶ τοῦ «Πρωϊνοῦ Ταχυδρόμου» πιστεύουν, ὅτι ἡ ἀγγλικὴ κυβέρνησις προτίθεται νὰ φέρῃ τὸ ζήτημα ἐνώπιον τοῦ Συμβουλίου τῆς Κοινωνίας τῶν Ἐθνῶν, ἀποφεύγουσα, ὅμως, νὰ ὑποβάλῃ οἱανδήποτε πρότασιν περὶ ἀνακωχῆς ἐφόσον ἡ τοιαύτη ἰδέα ἀπορροιτεῖται ὑπὸ τῶν ἐν Ἱσπανίᾳ ἐμπολέμων. Προβλέπεται, κατὰ τοὺς Ἄγγλους ἀνταποκριτάς, ὅτι τὸ Συμβούλιον τῆς Κοινωνίας τῶν Ἐθνῶν θὰ ἐγκρίνῃ σχέδιον ἀνακλήσεως τῶν ἐν Ἱσπανίᾳ ἐθελοντῶν, τοῦ σχετικοῦ ἔργου ἀνατιθεμένου εἰς τὴν ἐπιτροπὴν μὴ ἐπεμβάσεως.

ΠΩΣ ΘΑ ΓΙΝΗ Η ΑΠΟΧΩΡΗΣΙΣ ΤΩΝ ΕΘΕΛΟΝΤΩΝ

ΠΑΡΙΣΙΟΙ, 25. (Ἀθην. Πρακτ.) — Κατὰ τὰς ἐκ Λονδίνου ἰδιαιτέρας πληροφορίας τοῦ Πρακτορείου Χαβᾶς, τὸ σχέδιον τὸ ὁποῖον ἐξεπόνησεν ἡ Ἐπιτροπὴ τῶν ἐμπειρογνωμόνων διὰ τὴν ἀποχώρησιν τῶν ἐθελοντῶν ἐξ Ἱσπανίας, ὑπεβλήθη ὑπὸ τῶν ἀντιπροσώπων τῶν Μ. Δυνάμεων εἰς τὰς κυβερνήσεις των.

Κατὰ τὸ σχέδιον τοῦτο, ἡ ἀποχώρησις τῶν ἐθελοντῶν ἐξ Ἱσπανίας θὰ ἀπαιτήσῃ τοὐλάχιστον δύο ἢ τρεῖς μῆνας, θὰ στοιχίσῃ ὑπὲρ τὸ ἓν ἑκατομμύριον λίρων στερλινῶν καὶ δέον πρωτίστως νὰ συγκατατεθοῦν πρὸς τοῦτο αἱ κυβερνήσεις τῆς Βαλένθιας καὶ τῆς Σαλαμάνκας, καθόσον εἰς αὐτὰς ἐναπόκειται νὰ δεχθοῦν ἢ μὴ τοὺς κατὰ τόπους διεθνεῖς ἐλεγκτάς, οἵτινες θὰ χρησιμοποιηθοῦν ὅπως παρακολουθήσουν τὴν ἀποχώρησιν. Κατὰ δεύτερον λόγον, δέον νὰ ἐξετασθῇ πῶς θὰ γίνῃ ἡ μεταφορὰ τῶν ἐθελοντῶν καὶ πῶς θὰ βεβαιωθῇ αὐτή. Θὰ ἀπαιτηθῇ πρὸς τοῦτο—προσθέτουν αἱ ἐν λόγῳ πληροφορίαι—ὅπως οἱ ἐθελονται ἀποσύρωνται καθ' ὁμάδας ἐκ τῶν διαφόρων μετώπων καὶ ἀποστέλλωνται ἀλληλοδιαδόχως εἰς τὰ μετόπισθεν, ὅπου θὰ συγκεντροῦνται, κατανεμόμενοι εἶτα εἰς ὡρισμένας δι' αὐτοὺς κατασκηνώσεις εἰς τὰς διαφόρους περιοχάς. Ἐκεῖθεν θὰ κατευθύνωνται εἰς τὸν πλησιέστερον λιμένα, ὅπου θὰ ἐπιβιβάζωνται ἀτμοπλοίων καὶ θὰ μεταφέρωνται εἰς τὰς χώρας των.

Ο Κ. ΜΟΥΣΣΟΛΙΝΙ ΔΙΑ ΤΟ ΙΣΠΑΝΙΚΟΝ ΚΑΙ ΤΑ ΑΛΛΑ ΕΚΚΡΕΜΗ ΠΡΟΒΛΗΜΑΤΑ

ΑΙ ΙΤΑΛΙΚΑΙ ΘΥΣΙΑΙ ΥΠΕΡ ΤΗΣ ΤΑΞΕΩΣ

ΒΕΡΟΛΙΝΟΝ, 25. (Ἰδιαιτέρα Ὑπηρεσία).— Κατὰ τηλεγραφήματα ἐκ Βρυξελλῶν ἡ ἐφημερὶς «Εἰκοστὸς Αἰὼν» δημοσιεύει συνέντευξιν μετὰ τοῦ κ. Μουσσολίνι, εἰς ἣν ὁ Ντοῦτσε ἐδήλωσεν, ὅτι θὰ δημοσιεύσῃ κατάλογον τῶν Ἰταλικῶν ἀπωλειῶν εἰς τὴν Ἱσπανίαν, διὰ νὰ ἀπτιληφθῇ ὁ κόσμος τὰς θυσίας τῆς Ἰταλίας ἐν τῇ προασπίσει τῆς εὐρωπαϊκῆς τάξεως κατὰ τοῦ κομμουνισμοῦ. Ἐν συνεχείᾳ ὁ Ντοῦτσε ἐδήλωσεν, ὅτι ἡ ἐλευθερία ἐνεργείας ἀποτελεῖ ἓν ἐκ τῶν πλεονεκτημάτων τῶν πολιτικῶν ἀνδρῶν, ἡ ἐλευθερία δὲ αὐτὴ ἦγαγε τὴν φασιστικὴν Ἰταλίαν καὶ τὴν ἐθνικοσοσιαλιστικὴν Γερμανίαν νὰ ἀναγνωρίσουν τὴν κυβέρνησιν Φράνκο.

Σχετικῶς μὲ τὸ ζήτημα τοῦ νέου Λοκάρνο, ὁ κ. Μουσσολίνι ἐδήλωσεν ὅτι ἐπιθυμεῖ νὰ ἀναγεώσῃ τὰς ὑποχρεώσεις της ὑπὸ τὸν ὅρον ὅτι θὰ παραμείνῃ ἄθικτον τὸ πνεῦμα καὶ ἡ βάσις τοῦ παλαιοῦ συμφώνου. Τὸ Βέλγιον, εἶπε, δὲν ἔχει πλέον λόγους νὰ φοβᾶται τὴν Γερμανίαν, ὅπως καὶ ἡ Γαλλία.

Ὅσον ἀφορᾷ τὰ παραδουναβία ζητήματα, ὁ κ. Μουσσολίνι εἶπεν ὅτι ἡ ρύθμισίς των πρέπει νὰ ἀφεθῇ εἰς τοὺς ἀμεσώτερον ἐνδιαφερομένους καὶ ἐτόνισεν ὅτι ἡ Ἰταλία γειτνιάζουσα μὲ τὴν Γιουγκοσλαυσίαν τῶν συμφωνιῶν τοῦ Βελιγραδίου. Περαίνων ἐδήλωσεν ὅτι ἡ Εὐρώπη πρέπει νὰ ἀντιληφθῇ ὅτι ἡ εἰρήνη δὲν ἀποτελεῖ μονοπώλιον ἑνὸς τύπου μόνον διπλωματίας.

Ο Κ. ΣΑΧΤ ΑΦΙΧΘΗ ΕΙΣ ΠΑΡΙΣΙΟΥΣ

ΠΑΡΙΣΙΟΙ, 25. (Ἰδιαιτέρα Ὑπηρεσία).— Ὁ ὑπουργὸς τῶν Οἰκονομικῶν καὶ Διοικητὴς τῆς Ράϊχσμπανκ Δρ. Σὰχτ συνοδευόμενος ὑπὸ τῆς συζύγου του προσεγειώθη τὴν 5.15΄ μ.μ. εἰς τὸ ἀεροδρόμιον τοῦ «Λεμπουρζέ», γενόμενος δεκτὸς ὑπὸ τοῦ Γάλλου ὑπουργοῦ τῆς Ἐθνικῆς Οἰκονομίας κ. Σπινάς, τοῦ ἐν Βερολίνῳ πρεσβευτοῦ τῆς Γαλλίας κ. Φρανσουά Πονσὲ καὶ τοῦ ἐνταῦθα Γερμανοῦ πρεσβευτοῦ φὸν Βέλτζεκ.

Ὁ Δρ. Σὰχτ κατηυθύνθη εἰς τὴν Γερμανικὴν πρεσβείαν, ὅπου δεχθεὶς τοὺς ἀντιπροσώπους τοῦ Τύπου διέψευσε τὸ ἀναγραφέν, ὅτι σκοπὸς τῆς ἐπισκέψεώς του εἰς Παρισίους εἶνε νὰ ὑποβάλῃ σχέδιον πολιτικῆς προσεγγίσεως τῆς Γαλλίας καὶ Γερμανίας ἢ ἢ ἐπιδίωξις συνάψεως γερμανικοῦ δανείου ἐν Γαλλίᾳ.

«Ἦλθον, εἶπεν, εἰς Παρισίους μὲ μοναδικὸν σκοπὸν νὰ ἐγκαινιάσω ἓξ ὀνόματος τοῦ Φύρερ τὸ γερμανικὸν περίπτερον τῆς ἐκθέσεως καὶ νὰ ἐκπροσωπήσω τὸ Ράϊχ εἰς τὰ ἐγκαίνια τῆς μεγάλης ταύτης ἐκδηλώσεως...»

Ἐν τῷ μεταξὺ οἱ πολιτικοὶ κύκλοι καὶ ὁ τύπος ἀποδίδουν σημασίαν εἰς τὸ ταξίδιον τοῦ δόκτωρος Σάχτ. Ἐνῷ εἷς τινας πολιτικοὺς κύκλους διατυπώνεται ὁ ἰσχυρισμός, ὅτι ὁ Γερμανὸς ὑπουργὸς εἶνε κομιστὴς προτάσεων ἐκ μέρους τοῦ καγκελλαρίου Χίτλερ, εἷς ἄλλους πιστεύεται ὅτι ἔρχεται μὲ τὰς χεῖρας κενάς.

ΑΙ ΤΕΛΕΥΤΑΙΑΙ ΕΙΔΗΣΕΙΣ ΤΗΣ ΝΥΚΤΟΣ

ΔΙΕΠΙΣΤΩΘΗ ΤΑΥΤΟΤΗΣ ΑΝΤΙΛΗΨΕΩΝ ΜΕΤΑΞΥ ΤΩΝ ΠΡΩΘΥΠΟΥΡΓΩΝ ΕΛΛΑΔΟΣ ΚΑΙ ΤΟΥΡΚΙΑΣ ΕΠΙ ΤΩΝ ΜΕΓΑΛΩΝ ΕΞΩΤΕΡΙΚΩΝ ΖΗΤΗΜΑΤΩΝ

ΑΙ ΧΘΕΣΙΝΑΙ ΣΠΟΥΔΑΙΟΤΑΤΑΙ ΣΥΝΟΜΙΛΙΑΙ ΤΩΝ Κ.Κ. ΙΩΑΝΝΟΥ ΜΕΤΑΞΑ ΚΑΙ ΙΣΜΕΤ ΙΝΟΝΟΥ

Ο ΤΟΥΡΚΟΣ ΠΡΩΘΥΠΟΥΡΓΟΣ ΕΓΕΝΕΤΟ ΔΕΚΤΟΣ ΕΙΣ ΜΑΚΡΑΝ ΑΚΡΟΑΣΙΝ ΠΑΡΑ ΤΗ Α.Μ. ΤΩ ΒΑΣΙΛΕΙ

Ὁ πρωθυπουργὸς τῆς Τουρκίας κ. Ἰσμὲτ Ἰνονοῦ, ὡς καὶ οἱ συνοδεύοντες αὐτὸν στρατηγὸς Κιαζὴμ Ὀρμπάκ, ὁ ναύαρχος Σουκρῆ Ὀκάν, ὁ βουλευτὴς Σμύρνης Σαμντῆ Ἀξόη, ὁ γεν. διευθυντὴς τῆς Τραπέζης τῆς Ἐργασίας Μουαμὲρ Ἀρὶς καὶ ὁ ὑποδιευθυντὴς τοῦ πρωθυπουργικοῦ γραφείου κ. Βεντὶτ, συνοδευόμενοι ὑπὸ τοῦ ἐνταῦθα πρεσβευτοῦ τῆς Τουρκίας Ρουσὲν Ἐσρὲφ, ἀνῆλθον χθὲς τὴν 10ην π.μ. εἰς τὰ Ἀνάκτορα καὶ ἐνεγράφησαν εἰς τὸ βιβλίον τῶν παρουσιάσεων. Ἡ Α. Μ. ὁ Βασιλεὺς ἐκράτησεν εἰς ἰδιαίτεραν ἀκρόασιν τὸν κ. Ἰσμὲτ Ἰνονοῦ.

Κατελθὼν τῶν Ἀνακτόρων ὁ Τοῦρκος πρωθυπουργός, μετέβη μετὰ τοῦ πρεσβευτοῦ κ. Ρουσὲν Ἐσρὲφ εἰς τὸ ὑπουργεῖον τῶν Ἐξωτερικῶν καὶ ἐπεσκέφθη τὸν πρωθυπουργὸν κ. Μεταξᾶν, μετὰ τοῦ ὁποίου παρέμειναν συνομιλῶν ἐπὶ μίαν καὶ ἡμίσειαν ὥραν.

Κατὰ τὴν συνομιλίαν των οἱ κ.κ. Ἰνονοῦ καὶ Μεταξᾶς συνεζήτησαν ἐπὶ τῆς γενικωτέρας διεθνοῦς καταστάσεως, τοῦ κ. Ἰνονοῦ ἐκθέσαντος πρὸς τὸν Ἕλληνα συνάδελφόν του τὰς ἐντυπώσεις, τὰς ὁποίας ἀπεκόμισε κατὰ τὸ πρόσφατον εἰς Λονδῖνον καὶ Παρισίους ταξιδίον του, καὶ ἐκ τῶν συνομιλιῶν, τὰς ὁποίας ἐπὶ τῇ εὐκαιρίᾳ ταύτῃ εἶχε μετὰ διαφόρων προσωπικοτήτων.

Ἡ συνομιλία τῶν κ.κ. Ἰνονοῦ καὶ Μεταξᾶ διεξήχθη εἰς μίαν ἐγκάρδιον τόνον, μετὰ τὸ πέρας δὲ αὐτῆς ὁ Ἕλλην πρωθυπουργός, δεχθεὶς τοὺς δημοσιογράφους, ἐδήλωσε τὰ ἑξῆς:

«Εἶμαι ἀπολύτως ἱκανοποιημένος ἐκ τῶν συνομιλιῶν, τὰς ὁποίας ἔσχον μὲ τὴν Α. Ἐξοχότητα τὸν πρωθυπουργὸν τῆς Τουρκίας κ. Ἰσμὲτ Ἰνονοῦ.

»Ἡ Ἑλλὰς καὶ ἡ Τουρκία εὑρίσκονται ἐν πλήρει συμφωνίᾳ ἐπὶ πάντων τῶν σημείων καὶ ἔχουν πλήρη ἐμπιστοσύνην ἐπὶ τὴν σταθερότητα καὶ ἀξίαν τῆς Βαλκανικῆς Συνεννοήσεως.

»Προσωπικῶς εἶμαι ἐνθουσιασμένος, διότι ἐγνώρισα ἐκ τοῦ πλησίον τὴν Α. Ε. τὸν κ. Ἰσμὲτ Ἰνονοῦ καὶ ἐξετίμησα διὰ τῆς ἀπ' εὐθείας συνδιαλέξεως τὴν ἀνωτερότητα, τὴν διαύγειαν καὶ τὴν σαφήνειαν τοῦ πνεύματος αὐτοῦ».

Ἀπερχόμενον ἐκ τοῦ ὑπουργείου τῶν Ἐξωτερικῶν τὸν Τοῦρκον πρωθυπουργόν, ὁ κ. Μεταξᾶς συνώδευσε μέχρι τῆς ἐξωθύρας, ἐνῷ πλῆθος ἀρκετὸν κόσμου, εὑρισκόμενον ἔξωθεν τοῦ ὑπουργείου, ἐπευφήμησε ζωηρῶς τὸν κ. Ἰνονοῦ.

ΕΙΣ ΤΟΝ ΑΓΝΩΣΤΟΝ ΣΤΡΑΤΙΩΤΗΝ

Τὴν μεσημβρίαν ὁ Τοῦρκος Πρωθυπουργὸς κ. Ἰσμὲτ Ἰνονοῦ συνοδευόμενος ὑπὸ τοῦ πρεσβευτοῦ τῆς Τουρκίας κ. Ρουσὲν Ἐσρὲφ καὶ τῶν μελῶν τῆς συνοδείας του, μετέβη εἰς τὸ μνημεῖον τοῦ Ἀγνώστου Στρατιώτου καὶ κατέθεσε στέφανον ἐκ μέρους τῆς Τουρκικῆς Κυβερνήσεως.

Πρὸ τοῦ μνημείου εἶχε παραταχθῇ τμῆμα τοῦ Προτύπου Τάγματος Εὐζώνων μὲ ἐπὶ κεφαλῆς τὸν λοχαγὸν κ. Μουζαλᾶν, ὡς καὶ ἡ μουσικὴ τῆς φρουρᾶς ὑπὸ τὸν ἀρχιμουσικὸν λοχαγὸν κ. Ζωζόπουλον ἡ ὁποία κατὰ τὴν κατάθεσιν τοῦ στεφάνου ἀνέκρουε τοὺς ἐθνικοὺς ὕμνους τῶν δύο χωρῶν.

Ὡς ἀντιπρόσωπος τοῦ στρατοῦ κατὰ τὴν κατάθεσιν τοῦ στεφάνου εἶχεν ὁρισθῇ ὁ ὑποφρούραρχος Ἀθηνῶν συνταγματάρχης τοῦ Ἱππικοῦ κ. Καφεζέγης. Διὰ τὴν τάξιν ἦσαν παρατεταγμένοι εἰς τὰ πέριξ τοῦ μνημείου ἀστυφύλακες μὲ ἐπὶ κεφαλῆς τὸν ἀστυνόμον α' τάξεως κ. Πολιτόπουλον.

Πλῆθος κόσμου συγκεντρωμένου εἰς τὰ πρὸ τοῦ μνημείου τοῦ Ἀγνώστου Στρατιώτου πεζοδρόμια ὡς καὶ τὸν πρὸ τῶν Π. Ἀνακτόρων χῶρον, ἐζητωκραύγασε καὶ ἐχειροκρότησε ζωηρῶς τὸν Πρωθυπουργὸν τῆς φίλης καὶ συμμάχου χώρας, καὶ τὴν ἀκολουθίαν του.

ΠΡΟΓΕΥΜΑ ΕΙΣ ΤΑ ΑΝΑΚΤΟΡΑ

Ἀκολούθως ὁ κ. Ἰνονοῦ κατηυθύνθη εἰς τὴν Τουρκικὴν πρεσβείαν, ὅπου παρέμεινε μέχρι τῆς 1.30΄ ἀπογευματινῆς, ὁπότε ἀνῆλθεν εἰς τὰ Ἀνάκτορα καὶ παρεκάθησεν εἰς τὸ πρὸς τιμὴν αὐτοῦ καὶ τῆς κυρίας του παρατεθὲν ὑπὸ τῆς Α. Μ. τοῦ Βασιλέως πρόγευμα.

Εἰς τοῦτο παρεκάθησαν ἐπίσης αἱ Α. Υ. οἱ πρίγκιπες Ἀνδρέας καὶ Πέτρος, ὁ Πρωθυπουργὸς καὶ ἡ κυρία Μεταξᾶ, ὁ πρεσβευτὴς τῆς Τουρκίας κ. Ρουσὲν Ἐσρὲφ Οὐναϊλτίν, ὁ κ. Χαμδῆ Ἀξόη, ὁ στρατηγὸς Κιαζὴμ Ὀρμπὰκ καὶ ὁ ναύαρχος Σουκρῆ Ὀκάν.

Ἐπίσης παρέστησαν ὁ ὑφυπουργὸς τῶν Ἐξωτερικῶν καὶ ἡ κ. Μαυροῦδη, ὁ ὑφυπουργὸς τῶν Ναυτικῶν καὶ ἡ κ. Παπαβασιλείου, ὁ κ. Βεντήτ, ὁ γενικὸς ὑπασπιστὴς τῆς Α. Μ. τοῦ Βασιλέως ναύαρχος κ. Σ. Παπαρρηγόπουλος, ὁ τελετάρχης κ. Δ. Λεβίδης, ὁ ὑπασπιστὴς συνταγματάρχης κ. Μπουλαλᾶς καὶ ὁ ὑπασπιστὴς συνταγματάρχης κ. Δημάρατος.

ΤΕ ΙΟΝ ΕΙΣ ΚΗΦΙΣΙΑΝ

Τὴν 5.30΄ μ.μ. ὁ κ. Πρόεδρος τῆς Κυβερνήσεως καὶ ἡ κ. Μεταξᾶ παρέθεσαν εἰς τὸ «Πεντελικὸν» τῆς Κηφισιᾶς τέϊον εἰς τὸν Τοῦρκον πρωθυπουργόν, τὴν κ. Ἰνονοῦ καὶ τοὺς συνοδεύοντας αὐτοὺς ἐπισήμους.

Μετὰ τὸ τέϊον οἱ δύο Πρωθυπουργοὶ ἀποσυρθέντες ἐσυνέχισαν τὴν πρωϊνὴν συνομιλίαν των.

Καὶ κατ' αὐτὴν διεπιστώθη ἀπόλυτος σύμπτωσις ἀντιλήψεων ἐπὶ ὅλων τῶν θεμάτων, τὰ ὁποῖα ἀπετέλεσαν ἀντικείμενον συζητήσεως.

Ἡ συζήτησις κατ' ἀμφοτέρας τὰς συνομιλίας ὑπῆρξεν ἐξουσιαστικὴ ἐπεκταθεῖσα ἐφ' ὅλων τῶν σημείων τῆς διεθνοῦς πολιτικῆς.

ΤΟ ΠΑΡΑΤΕΘΕΝ ΕΠΙΣΗΜΟΝ ΓΕΥΜΑ ΠΡΟΣ ΤΙΜΗΝ ΤΟΥ ΤΟΥΡΚΟΥ ΠΡΩΘΥΠΟΥΡΓΟΥ

ΑΙ ΑΝΤΑΛΛΑΓΕΙΣΑΙ ΠΡΟΠΟΣΕΙΣ ΜΕΤΑΞΥ ΤΩΝ Κ.Κ. ΙΩΑΝΝΟΥ ΜΕΤΑΞΑ ΚΑΙ ΙΣΜΕΤ ΙΝΟΝΟΥ

Η ΕΛΛΗΝΟΤΟΥΡΚΙΚΗ ΦΙΛΙΑ, ΙΣΧΥΡΟΤΑΤΗ ΠΑΝΤΟΤΕ. ΑΠΟΤΕΛΕΙ ΣΠΟΥΔΑΙΟΝ ΠΑΡΑΓΟΝΤΑ ΤΗΣ ΕΙΡΗΝΗΣ

Τὴν 9ην μ.μ. ὁ κ. Πρόεδρος τῆς Κυβερνήσεως παρέθεσεν εἰς τὸ ξενοδοχεῖον τῆς «Μ. Βρετανίας» ἐπίσημον γεῦμα πρὸς τιμὴν τοῦ Προέδρου τῆς Τουρκικῆς Κυβερνήσεως.

Εἰς τὸ γεῦμα παρεκάθησαν ὁ Πρωθυπουργὸς τῆς Τουρκίας καὶ ἡ Κα Ἰσμὲτ Ἰνονοῦ, ὁ πρεσβευτὴς τῆς Τουρκίας κ. Ρουσὲν Ἐσρὲφ Οὐναϊτίν, ὁ βουλευτὴς κ. Χαμντῆ Ἀξόη, ὁ στρατηγὸς Κιαζὴμ Ὀρμπάϊ, ὁ ναύαρχος Σουκρῆ Ὀκάν, ὁ Διευθυντὴς τοῦ Γραφείου τοῦ Τούρκου Πρωθυπουργοῦ κ. Βεντίτ, ὁ Γενικὸς Διευθυντὴς τῆς Τραπέζης τῆς Ἐργασίας κ. Κουαζὲο Ἐρίς, ὁ α' γραμματεὺς τῆς Πρεσβείας κ. Καβοῦρ, οἱ γραμματεῖς τῆς Πρεσβείας καὶ αἱ κυρίαι Ἐρχὰν καὶ Κιλιτζίμ, ὁ στρατιωτικὸς ἀκόλουθος ταγματάρχης Τσομπάνογλου, ὁ ἐμπορικὸς ἀκόλουθος κ. Ἀντάϊ καὶ ὁ κ. Μπουγιουρχάκη.

Ἐπίσης παρεκάθησαν ὁ Πρεσβευτὴς τῆς Γιουγκοσλαυΐας καὶ ἡ Κα Κρίστιτς καὶ ὁ Πρεσβευτὴς τῆς Ρουμανίας κ. Φιλόττι.

Ἐκ τῶν ἡμετέρων ἐπισήμων παρεκάθησαν ὁ ὑφυπουργὸς τῶν Ἐξωτερικῶν καὶ ἡ Κα Μαυροῦδη, ὁ ὑφυπουργὸς τοῦ Τύπου καὶ Τουρισμοῦ καὶ ἡ Κα Νικολούδη, ὁ ὑφυπουργὸς τῶν Ναυτικῶν καὶ ἡ Κα Παπαβασιλείου, ὁ Ἀρχηγὸς τοῦ Ἐπιτελείου Στρατοῦ καὶ ἡ Κα Παπάγου, ὁ Ἀρχηγὸς τοῦ Ἐπιτελείου Ναυτικοῦ καὶ ἡ Κα Σακελλαρίου, ὁ Ἀρχηγὸς τοῦ Ἐπιτελείου Ἀεροπορίας συνταγματάρχης Γαζῆς, ὁ Πρεσβευτὴς κ. Μελᾶς καὶ ἡ Κα Μελᾶ, ὁ Πρεσβευτὴς κ. Σακελλαροπούλος καὶ ἡ Κα Σακελλαροπούλου, ὁ γενικὸς ὑπασπιστὴς τῆς Α. Μ. τοῦ Βασιλέως ναύαρχος κ. Παπαρρηγόπουλος, ὁ Ἀρχηγὸς τοῦ Πολιτικοῦ Οἴκου τῆς Α. Μ. τοῦ Βασιλέως κ. Ἀγγελόπουλος, ὁ Τελετάρχης τῆς Α. Μ. κ. Λεβίδης, ὁ Γενικὸς Γραμματεὺς τῆς Ἀκαδημίας Ἀθηνῶν κ. Οἰκονόμου, ὁ Γενικὸς Διευθυντὴς τοῦ ὑπουργείου Τύπου καὶ Τουρισμοῦ κ. Παπαδάκης καὶ αἱ κυρίαι Καψάλη καὶ Ρωμάνου, οἱ τιμηταὶ κ.κ. Ἀνδρουλῆς καὶ Μάνος.

Η ΠΡΟΠΟΣΙΣ ΤΟΥ κ. ΜΕΤΑΞΑ

Κατὰ τὰ ἐπιδόρπια ὁ κ. πρόεδρος τῆς κυβερνήσεως ἤγειρε τὴν ἀκόλουθον πρόποσιν:

«Κύριε πρόεδρε,

Ἐξοχώτατοι,

Κυρίαι καὶ κύριοι,

Μετ' αἰσθημάτων βαθείας συγκινήσεως καὶ ζωηροτάτης χαρᾶς εὔχομαι τὸ «ὡς εὖ παρέστη» εἰς τὸν διακεκριμένον ἀρχηγὸν τῆς κυβερνήσεως τῆς φίλης καὶ συμμάχου Τουρκικῆς Δημοκρατίας καὶ ἀπευθύνω πρὸς αὐτὸν ἐγκαρδιώτατον χαιρετισμὸν ἐκ μέρους τῆς βασιλικῆς ἑλληνικῆς κυβερνήσεως καὶ τοῦ ἑλληνικοῦ λαοῦ.

Ἡ παρουσία σας ἐν μέσῳ ἡμῶν, φίλτατε πρόεδρε, παρέσχεν ἀφορμὴν εἰς τὸ νὰ διαβλυσθῇ ἐκ νέου καὶ περιλάμψῃ ἡ τουρκοελληνικὴ φιλία, φιλία βασιζομένη ἐπὶ τοῦ ἰδεώδους τῆς εἰρήνης, τῆς ἀμοιβαίας κατανοήσεως καὶ τῆς κοινότητος τῶν συμφερόντων μας.

Ὁ ἑλληνικὸς λαὸς δὲν λησμονεῖ ὅτι ἐχέτε πιστεύσει εἰς τὴν προσέγγισιν ταύτην, τῆς ὁποίας ἄλλωστε ὑπῆρξατε ὁ ἀφωσιωμένος ὀπαδὸς καὶ εἷς ἐκ τῶν κυριωτέρων ἐργατῶν, τῆς προσεγγίσεως ταύτης εἰς τὴν πραγμάτωσιν τῆς ὁποίας παρέσχετε πᾶσαν τὴν δραστηριότητα σας καὶ τὸ μέγα πολιτικόν σας τάλαντον. Πρό τινος προσεθέσατε νέον δεσμὸν εἰς τὴν συμμαχίαν μας, ἡ σύναψις τῆς ὁποίας ἐσημείωσεν ἀποφασιστικὸν σταθμὸν εἰς τὴν ἱστορίαν τῶν δύο χωρῶν μας καὶ τῆς ὁποίας ἡ ἠθικὴ δύναμις ἐδρεύει εἰς τοὺς εἰρηνικοὺς σκοπούς, τοὺς ὁποίους αὕτη ἐπιδιώκει.

Συμμαχία τοσοῦτῳ μᾶλλον στερεά, καθόσον δὲν εἶνε μόνον ἔργον τῶν κυβερνήσεων, ἀλλὰ καὶ ἀνταποκρίνεται ἐξ ὁλοκλήρου εἰς τὰ αἰσθήματα τῶν λαῶν μας.

Τείνουσαι εἰλικρινῶς τὴν χεῖρα εἰς ἐπισφράγισιν τῆς πλήρους ἐμπιστοσύνης ταύτης φιλίας, ἡ ὁποία δὲν ἔπαυσε νὰ ἐνδυναμοῦται, αἱ δύο χῶραι μας εἶχον συνείδησιν τοῦ συμφέροντός των ὅπως προσανατολισθοῦν τελικῶς πρὸς πολιτικὴν συνεννοήσεως καὶ στενῆς συνεργασίας, ἤτις μόνον θὰ ἦτο δυνατὸν νὰ ἐπιτρέψῃ εἰς αὐτὰς ν' ἀκολουθήσουν τὰ πεπρωμένα των ἐν ἀτμοσφαίρᾳ ὁμονοίας καὶ ἀσφαλείας.

Ἂς μοὶ ἐπιτραπῇ ν' ἀπονείμω φόρον τιμῆς εἰς ἐκεῖνον ὁ ὁποῖος οὐδεμίαν παρημέλησε προσπάθειαν διὰ τὴν σύναψιν τῆς μεταξὺ Τουρκίας καὶ Ἑλλάδος συμμαχίας, εἰς τὸν μέγαν ἀρχηγὸν τοῦ εὐγενοῦς τουρκικοῦ ἔθνους, τὸν Α. Ε. τὸν Καμὰλ Ἀτατούρκ, ἐναρξάμενος τὸ δ