ΔΙΕΥΘΥΝΤΗΣ: ΠΑΝΟΣ Β. ΚΟΚΚΑΣ
ΑΡΧΙΣΥΝΤΑΚΤΗΣ ΑΡΘΡΟΓΡΑΦΟΣ
Γ. ΑΝΔΡΟΥΛΙΔΑΚΗΣ Θ. ΠΑΠΑΚΩΝΣΤΑΝΤΙΝΟΥ

ΕΛΕΥΘΕΡΙΑ

Ἡ Ἑλλὰς εἶναι δημοκρατική

ΑΘΗΝΑΙ, ΓΡΑΦΕΙΑ: ΚΑΡΑΓΕΩΡΓΗ ΣΕΡΒΙΑΣ 4. ΑΝΕΞΑΡΤΗΤΟΣ ΠΡΩΙΝΗ ΕΦΗΜΕΡΙΣ

ΣΑΒΒΑΤΟΝ 21 ΑΠΡΙΛΙΟΥ 1956

ΠΕΡΙΟΔΟΣ Α'. (ΚΑΤΟΧΗΣ) ΦΥΛ. 1—44. ΠΕΡΙΟΔΟΣ Β'. ΑΡ. ΦΥΛΛΟΥ 3571 ΤΙΜΗ ΔΡΑΧ. 1.50

ΕΠΑΝΑΛΑΜΒΑΝΟΥΣΑ ΤΟ ΑΙΤΗΜΑ ΤΟΥ ΕΞΟΡΙΣΤΟΥ ΕΘΝΑΡΧΟΥ ΜΑΚΑΡΙΟΥ

Η ΕΘΝΑΡΧΙΑ ΕΖΗΤΗΣΕΝ ΕΠΙΣΗΜΩΣ ΝΑ ΦΥΓΗ Ο κ. Σ. ΘΕΟΤΟΚΗΣ

Ἐπιστολὴ τοῦ Κιτίου πρὸς τὸν κ. Καραμανλῆν

ΠΡΟΚΕΙΜΕΝΟΥ ΝΑ ΠΑΡΑΜΕΙΝΗ Ο κ. ΘΕΟΤΟΚΗΣ ΠΡΟΤΙΜΟΤΕΡΟΝ ΝΑ ΠΑΡΑΙΤΗΘΗ Η ΚΥΒΕΡΝΗΣΙΣ, ΓΡΑΦΕΙ ΤΟ «ΕΘΝΟΣ» ΤΗΣ ΛΕΥΚΩΣΙΑΣ

Η ΑΝΤΙΠΟΛΙΤΕΥΣΙΣ ΘΑ ΦΕΡΗ ΤΟ ΖΗΤΗΜΑ ΕΙΣ ΤΗΝ ΒΟΥΛΗΝ

Ἡ Ἐθναρχία τῆς Κύπρου ἐζήτησεν ἐπισήμως διὰ χθεσινῆς ἐπιστολῆς τοῦ ἐθναρχοῦντος Μητροπολίτου Κιτίου πρὸς τὸν κ. Καραμανλῆν τὴν ἀπομάκρυνσιν τοῦ κ. Θεοτόκη ἀπὸ τὸ Ὑπουργεῖον τῶν Ἐξωτερικῶν. Τὴν πληροφορίαν ταύτην μετέδωσε χθὲς διὰ τηλεγραφήματός του ἐκ Λευκωσίας ὁ Ἐθναρχικὸς Σύμβουλος κ. Βίας Μαρκίδης (τὸ τηλεγράφημά του δημοσιεύεται ἐν φωτοτυπίᾳ παραπλεύρως) ἀπαντῶν εἰς σχετικὸν τηλεγραφικὸν ἐρώτημα τῆς «Ἐλευθερίας». Ὁ κ. Μαρκίδης, διὰ τοῦ ἐν λόγῳ τηλεγραφήματός του, μᾶς πληροφορεῖ ὅτι ὁ Μητροπολίτης Κιτίου κ. Ἄνθιμος, ὁ ὁποῖος ἀναπληροῖ τὸν Ἐθναρχην Μακάριον, ἀπέστειλε χθὲς ἐξ ὀνόματος τῆς Ἐθναρχίας ἐπιστολὴν πρὸς τὸν πρωθυπουργὸν κ. Καραμανλῆν, διὰ τῆς ὁποίας διακηρύσσει ὅτι συμφωνεῖ πλήρως μὲ τὰ δημοσιευθέντα εἰς τὸ Κυπριακὸν «Ἔθνος» ἄρθρα τοῦ Ἐθναρχικοῦ Συμβούλου κ. Μαρκίδη, διὰ τῶν ὁποίων ζητεῖται ἡ ἀπομάκρυνσις τοῦ κ. Θεοτόκη ἐκ τοῦ ὑπουργείου Ἐξωτερικῶν (τὸ πλῆρες κείμενον τοῦ πρώτου ἄρθρου δημοσιεύεται παραπλεύρως). Εἰς τὴν ἰδίαν ἐπιστολὴν ὁ κ. Ἄνθιμος τονίζει ὅτι ὁ Μακάριος εἶχε ζητήσει τὸν ἀποκλεισμὸν τοῦ κ. Θεοτόκη ἀπὸ τὸ ὑπουργεῖον Ἐξωτερικῶν.

Τὸ Κυπριακὸν ἐνώπιον τῆς Βουλῆς

Διὰ τῆς ἐπιστολῆς ταύτης, ἡ Ἐθναρχία διατυπώνει ἐπισήμως τὴν ἀξίωσιν ὅπως ὁ κ. Θεοτόκης ἀπομακρυνθῇ ἐκ τοῦ ὑπουργείου Ἐξωτερικῶν. Κατόπιν τούτου ὁ κ. Καραμανλῆς ἠ πρέπει νὰ ἐξαναγκάσῃ τὸν ὑπουργὸν τῶν Ἐξωτερικῶν νὰ παραιτηθῇ, ἢ κηρυσσόμενος ἀλληλέγγυος μὲ τὸν κ. Θεοτόκην, νὰ ὑποβάλῃ τὴν παραίτησιν τῆς κυβερνήσεώς του.

Ἐν τῷ μεταξύ, ἐδημοσιεύθη προχθὲς εἰς τὴν κυπριακὴν ἐφημερίδα «Ἔθνος», ἡ ὁποία ἀποτελεῖ τὸ ἐπίσημον ὄργανον τῆς Ἐθναρχίας, καὶ δεύτερον ἄρθρον τοῦ κ. Μαρκίδη, εἰς τὸ ὁποῖον ἐπαναλαμβάνεται ὅτι ἡ παρουσία τοῦ κ. Θεοτόκη εἰς τὸ ὑπουργεῖον Ἐξωτερικῶν εἶναι ἀποφασισμένοι νὰ ἀσκήσουν διὰ τῶν σωματείων των καὶ διὰ τοῦ ἑλληνικοῦ λαοῦ πᾶσαν πίεσιν ὥστε νὰ ἀπομακρυνθῇ ὁ κ. Θεοτόκης.

Χθές, ἐξ ἄλλου, μετὰ τὰς σημειωθείσας ἐξελίξεις, ἀπεφασίσθη, κατόπιν προτάσεως τοῦ ἀρχηγοῦ τῶν Φιλελευθέρων κ. Παπανδρέου, ὅπως ἐπαναφερθῇ πρὸς συζήτησιν τὸ κυπριακὸν εἰς τὴν Βουλήν, εὐθὺς μετὰ τὴν ἐπιστροφὴν τοῦ κ. Θεοτόκη, ὁ ὁποῖος, ὡς ἀνεκοινώσαν ὁ κ. Καραμανλῆς εἰς τὴν Βουλήν, πρόκειται νὰ ἐπανέλθῃ σήμερον ἐξ αὐτοῦ εἰς Ἀθήνας.

Ἐν τῷ μεταξὺ ἡ κυβέρνησις, αἰσθανομένη ὅτι ἡ θέσις της κατέστη ἐξαιρετικῶς ἐπισφαλής, μετεκάλεσεν ἐκ Κύπρου τὸν γενικὸν πρόξενον κ. Παππᾶν, ἀφιχθέντα χθὲς τὴν ἑσπέραν εἰς Ἀθήνας, ἐνῶ, διὰ τοῦ ὑπουργοῦ Προεδρίας Κυβερνήσεως κ. Τσάτσου ἠσκησε πίεσιν ἐπὶ τῶν μελῶν τοῦ ἐνταῦθα κλιμακίου τῆς Ἐθναρχίας, διὰ νὰ ἐπιτύχῃ κλεισίμον τοῦ ζητήματος Θεοτόκη.

Ἡ ἐπιστολὴ τοῦ ἐθναρχοῦντος Ἀνθίμου

Ὁ Ἐθναρχικὸς Σύμβουλος καὶ Διευθυντὴς τῆς κυπριακῆς ἐφημερίδος «Ἔθνος» κ. Βίας Μαρκίδης ἀπέστειλε χθὲς τὴν νύκτα τὸ ἀκόλουθον τηλεγράφημα πρὸς τὴν «Ἐλευθερίαν»:

LXZ 116 NCLK232 Τύπου Λευκωσία 31 20 1930 Τύπου Ἐλευθερίαν, Ἀθήνας

«Ἐθναρχεύων Μητροπολίτης Κιτίου ἐκ μέρους Ἐθναρχίας ἀπέστειλε σήμερον ἐπιστολὴν Καραμανλῆν διακηρύσσων «πλήρη συμφωνίαν ἀοθορυφίαν Μαρκίδη ἐπίσης ὅτι Μακάριος ὑπέδειξεν ἀποκλεισμὸν Θεοτόκη ὑπουργείον Ἐξωτερικῶν

Βίας Μαρκίδης»

Ὁ κ. Μαρκίδης μᾶς ἀπέστειλε τὸ ἀνωτέρω τηλεγράφημα εἰς ἀπάντησιν τοῦ κατωτέρω τηλεγραφήματος τὸ ὁποῖον τοῦ ἀπεστείλαμεν προχθές:

Μαρκίδην

Ἐφημερίδα "Ἔθνος

Λευκωσίαν

Παρακαλοῦμεν τηλεγραφήσατε ἐὰν γραφόμενα «"Ἔθνος» ἀπηχοῦν ἀπόψεις αὐτόθι Ἐθναρχίας καὶ ἐὰν Μακάριος πράγματι εἶχε ζητήσει ἀπομάκρυνσιν Θεοτόκη

Ἐφημερὶς «Ἐλευθερία»

Διὰ τοῦ τηλεγραφήματος του ὁ κ. Μαρκίδης μᾶς πληροφορεῖ ὅτι ὁ ἀναπληρῶν τὸν Ἐθνάρχην Μητροπολίτης Κιτίου κ. Ἄνθιμος ἀπέστειλε χθὲς ἐπιστολὴν πρὸς τὸν κ. Καραμανλῆν, διὰ τῆς ὁποίας θέτει ἐπισήμως ζήτημα ἀπομακρύνσεως τοῦ ὑπουργοῦ τῶν Ἐξωτερικῶν κ. Θεοτόκη. Τῆς ἐπιστολῆς ταύτης προφανῶς κομίσθη θὰ ἦτο ὁ ἀφιχθεὶς χθὲς τὴν ἑσπέραν γενικὸς πρόξενος εἰς Λευκωσίαν κ. Παππᾶς, ὁ ὁποῖος ἐκ τοῦ ἀεροδρομίου μετέβη κατ' εὐθείαν πρὸς συνάντησιν τοῦ πρωθυπουργοῦ κ. Καραμανλῆ.

Ὁ κ. "Ανθιμος. ἐπὶ πλέον, εἰς τὴν ἐπιστολὴν του ὑπογραμμίζει ὅτι τὴν ἀντικατάστασιν τοῦ κ. Θεοτόκη εἶχε ζητήσει ὁ Ἐθνάρχης Μακάριος. Κατ' ἀκολουθίαν ἡ διατύπωμένη τώρα ἀξίωσις τῆς Ἐθναρχίας ἀποτελεῖ συνέχειαν καὶ ἐπιβεβαίωσιν τῆς διατυπωθείσης, εὐθὺς μετὰ τὰς ἐκλογάς, ἀξιώσεως ὑπὸ τοῦ Μακαρίου.

Ἡ σημασία τῆς πρωτοβουλίας τῆς Ἐθναρχίας

Ἡ ἐπίσημος πλέον διατύπωσις ἐκ μέρους τῆς Ἐθναρχίας τῆς ἀξιώσεως, ὅπως ἀντικατασταθῇ ὁ κ. Θεοτόκης, ἡ ὁποία καὶ φέρεται εἰς τὴν δημοσιότητα ἀμέσως ἀπὸ φόβον μήπως ὁ κ. πρωθυπουργὸς ἀπέκρυπτε ταύτην ὅπως ἔπραξε καὶ ὅταν ὁ Μακάριος τοῦ ἐζήτησε νὰ μὴ περιλάβῃ τὸν κ. Θεοτόκην εἰς τὴν δευτέραν κυβέρνησίν του, δημιουργεῖ ὅλως νέαν κατάστασιν πραγμάτων.

Διότι δὲν πρόκειται πλέον περὶ ὑπαινιγμῶν ἢ δημοσιογραφικῶν πληροφοριῶν ἢ καὶ ἀρθρογραφίας τοῦ ἐπισήμου ὀργάνου τῆς Ἐθναρχίας, ἀλλὰ περὶ διαβήματος τοῦ ἐθναρχεύοντος Μητροπολίτου Κιτίου κ. Ἀνθίμου, ὁ ὁποῖος καὶ τὸ φέρει εἰς τὴν δημοσιότητα, διὰ νὰ καταστῇ σαφὴ τὴν σοβαρότητα τοῦ αἰτήματός του. Εἶναι βέβαιον ὅτι, διὰ νὰ φθάσῃ ἡ Ἐθναρχία εἰς τὸ σημεῖον ν' ἀναλάβῃ τοιαύτην πρωτοβουλίαν, θὰ ἐπείσθη πλήρως περὶ τῶν ἐπιζητήσεων συνεπειῶν. Τὰς ὁποίας θὰ εἶχε διὰ τὸν κυπριακὸν ἀγῶνα, ἡ παραιτησις παραμονὴ τοῦ κ. Θεοτόκη εἰς τὸ ὑπουργεῖον τῶν Ἐξωτερικῶν.

Κατόπιν τοῦ ἐπισήμου τούτου διαβήματος τῆς Ἐθναρχίας ὁ κ. Καραμανλῆς δὲν ἠμπορεῖ πλέον νὰ κρατήσῃ τὸν κ. Θεοτόκην ὡς ὑπουργὸν τῶν Ἐξωτερικῶν. Ἐκτὸς ἂν, συναισθανόμενος ὅτι ἔχει τὴν ἰδίαν εὐθύνην μὲ τὸν ὑπουργόν του διὰ τὴν διαχείρισιν τοῦ κυπριακοῦ, κηρυχθῇ ἀλληλέγγυος καὶ ὑποβάλῃ τὴν παραίτησιν ὁλοκλήρου τῆς κυβερνήσεως.

Δέον νὰ σημειωθῇ ὅτι ἐντὸς τῆς κυβερνήσεως δὲν ἐπικρατεῖ συμφωνία ὡς πρὸς τὸν τρόπον ἀντιμετωπίσεως τοῦ δημιουργηθέντος θέματος. Διότι ἄλλοι μὲν ὑπουργοὶ ὑποστηρίζουν ὅτι εἶναι δυνατὴ ἡ ἀπομάκρυνσις τοῦ κ. Θεοτόκη, χωρὶς περαιτέρω συνεπείας διὰ τὴν κυβέρνησιν. ἐνῶ ἄλλοι θεωροῦν ὅτι ἡ παραίτησις τοῦ ὑπουργοῦ τῶν Ἐξωτερικῶν θὰ προκαλέσῃ γενικωτέραν κυβερνητικὴν κρίσιν καὶ δι' αὐτὸ ὑποστηρίζουν ὅτι πρέπει νὰ ἀπορριφθῇ τὸ αἴτημα τῆς Ἐθναρχίας, ἐφ' ὅσον αὐτὴ δὲν θὰ ἐπείθετο νὰ τὸ ἀνακαλέσῃ.

Ἐν τῷ πλαισίῳ τῆς προσπαθείας ὅπως πεισθῇ ἡ Ἐθναρχία καὶ ἐγκαταλείψῃ τὸ αἴτημα περὶ ἀντικαταστάσεως τοῦ κ. Θεοτόκη, πρέπει νὰ τοποθετηθοῦν αἱ ὑβριστικὰ διαθήματα τοῦ ὑπουργοῦ Προεδρίας Κυβερνήσεως κ.Κ.Φατσέου εἰς τοὺς ἐνταῦθα ἐθναρχικοὺς συμβούλους, περὶ ὧν κατωτέρω, ὡς καὶ ἡ εἰς Ἀθήνας μετάκλησις τοῦ γενικοῦ προξένου κ. Παππᾶ. Ἡ ἐπιστολὴ ὅμως τοῦ Μητροπολίτου κ. Ἀνθίμου καὶ ἡ δοθεῖσα εἰς αὐτὴν δημοσιότης κατέστησαν τὴν προσπάθειαν ταύτην ματαίαν.

Τὸ δεύτερον ἄρθρον τοῦ Κυπριακοῦ «Ἔθνους»

Προχθὲς Πέμπτην ἡ κυπριακὴ ἐφημερὶς «Ἔθνος», ἐπίσημον ὄργανον τῆς Ἐθναρχίας, ἐδημοσίευσε καὶ δεύτερον ἄρθρον τοῦ ἐν Λευκωσίᾳ Ἐθναρχικοῦ Συμβούλου καὶ μέλους τοῦ πεντομελοῦς ἐκτελεστικοῦ συμβουλίου τῆς Ἐθναρχίας κ. Βίου Μαρκίδη, εἰς τὸ ὁποῖον, ἀφοῦ ἀναφέρεται ὅτι τὸ δημοσιευθὲν τὴν Τετάρτην πρῶτον ἄρθρον προεκάλεσε μεγάλην αἴσθησιν εἰς Ἀθήνας, τονίζεται ὅτι τὰ ἄρθρα ταῦτα δενέγράφησαν ἐξ αἰτίας τῆς γενομένης εἰς τὴν ἑλληνικὴν βουλὴν συζητήσεως διὰ τὸ Κυπριακὸν ἀλλὰ διότι ἐπιδέκτων ἀμφισβητήσεως ἀπηύθυναν τὰ ὁποῖα ἐνεπνεύσθησαν ἐπίσταιμενως.

Ἐν συνεχείᾳ ἀφοῦ ὑπογραμμίζεται ὅτι ἡ παρουσία τοῦ κ. Θεοτόκη εἰς τὸ ὑπουργεῖον τῶν Ἐξωτερικῶν ἐπιβάλλοντος διὰ τὸν Κυπριακὸν ἀγῶνα, δηλοῦται ὅτι διὰ τὸν κυπριακὸν λαὸν εἶναι προτιμότερον νὰ ἀνατραπῇ ὁλόκληρος ἡ κυβέρνησις Καραμανλῆ παρὰ νὰ παραμείνῃ ὑπουργὸς τῶν Ἐξωτερικῶν ὁ κ. Θεοτόκης.

Περαιτέρω εἰς τὸ ἄρθρον λέγεται ὅτι τὸ «Ἔθνος» εἶχε δημοσιεύσει τὴν 4ην Φεβρουαρίου 1956 ἄρθρον διὰ τοῦ ὁποίου ὑπεστήριζε τὴν κυβέρνησιν Καραμανλῆ. Ἐὰν ἐγνωρίζαμεν, συνεχίζει, ὅτι καὶ μετὰ τὰς ἐκλογὰς ὁ κ. Θεοτόκης θὰ παρέμενεν ὑπουργὸς τῶν Ἐξωτερικῶν, οὐδέποτε θὰ ἐγράφαμεν τὸ ἄρθρον ἐκεῖνο.

Τὸ ἄρθρον καταλήγει μὲ τὴν δήλωσιν ὅτι ἐὰν ὁ κ. Καραμανλῆς δὲν πεισθῇ νὰ ἀπομακρύνῃ τὸν ὑπουργὸν τῶν Ἐξωτερικῶν, τότε ἡ Ἐθναρχία θὰ συνεγείρῃ τὰς κυπριακὰς ὀργανώσεις καὶ τὸν ἑλληνικὸν λαὸν διὰ νὰ πραγματοποιηθῇ ἡ ἀντικατάστασις τοῦ κ. Θεοτόκη.

ΣΥΜΦΩΝΕΙ ΤΟ ΕΝΤΑΥΘΑ ΕΘΝΑΡΧΙΚΟΝ ΚΛΙΜΑΚΙΟΝ

Οἱ ἐνταῦθα ἐθναρχικοὶ σύμβουλοι Κύπρου συνῆλθον χθὲς καὶ ἐξέτασαν τὴν δημιουργηθεῖσαν κατάστασιν μετὰ τὴν ἐκδηλωθεῖσαν δημοσίᾳ ἐν Κύπρῳ ἀντίθεσιν κατὰ τῆς παραμονῆς τοῦ κ. Θεοτόκη εἰς τὸ ὑπουργεῖον Ἐξωτερικῶν. Κατὰ τὴν σύσκεψιν διεπιστώθη πλήρης ὁμοφωνία ὡς πρὸς τὴν ἀκαταλληλότητα τοῦ κ. Θεοτόκη διὰ τὸν χειρισμὸν τοῦ Κυπριακοῦ. Τελικῶς ἀπεφασίσθη νὰ ζητήσουν ἀκρόασιν παρὰ τοῦ πρωθυπουργοῦ κ. Καραμανλῆ διὰ νὰ τοῦ ἐκθέσουν τὰ πο-

— ΣΥΝΕΧΕΙΑ ΕΙΣ ΤΗΝ 6ην ΣΕΛΙΔΑ

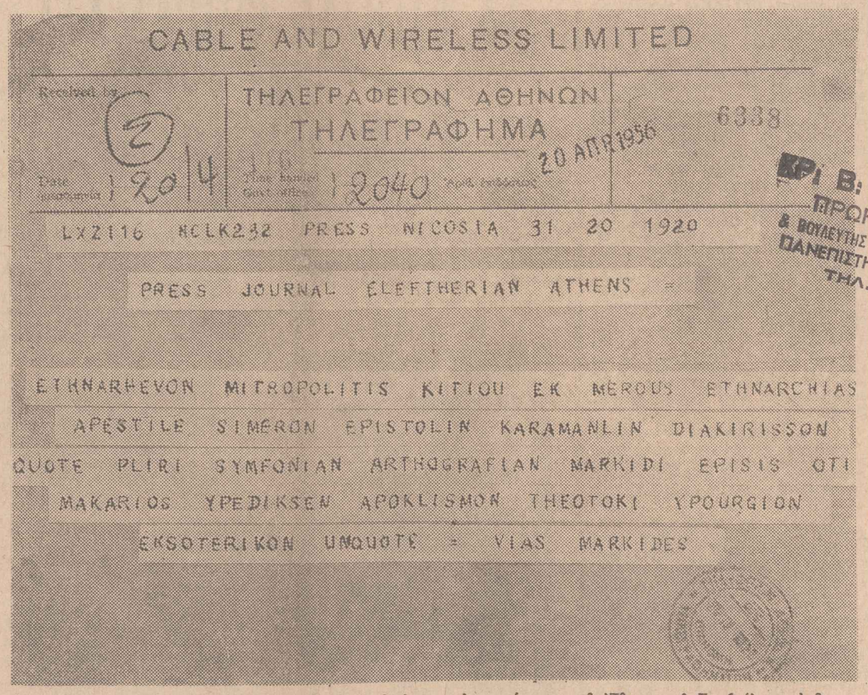

CABLE AND WIRELESS LIMITED

ΤΗΛΕΓΡΑΦΕΙΟΝ ΑΘΗΝΩΝ
ΤΗΛΕΓΡΑΦΗΜΑ
Received 1956 APR 20 14
20 ΑΠΡ 1956
6338
1 20 | 4
1 2040

LXZ116 NCLK232 PRESS NICOSIA 31 20 1920

PRESS JOURNAL ELEFTHERIAN ATHENS

ETHNARHEVON MITROPOLITIS KITIOU EK MEROUS ETHNARCHIAS APESTILE SIMERON EPISTOLIN KARAMANLIN DIAKIRISSON QUOTE PLIRI SYMFONIAN ARTHROGRAFIAN MARKIDI EPISIS OTI MAKARIOS YPEDIKSEN APOKLISMON THEOTOKI YPOURGION EKSOTERIKON UNQUOTE = VIAS MARKIDES

ΚΡΙ Β: ΠΡΩΗΝ ΜΑΘΗΤΗΣ & ΒΟΥΛΕΥΤΗΣ ΠΑΝΕΠΙΣΤΗΜΙΟΥ ΤΗΛ.

Φωτοτυπία τοῦ ἀποσταλέντος πρὸς τὴν «Ἐλευθερίαν» τηλεγραφήματος τοῦ Ἐθναρχικοῦ Συμβούλου καὶ διευθυντοῦ τῆς κυπριακῆς ἐφημερίδος «Ἔθνος» κ. Β. Μαρκίδη διὰ τοῦ ὁποίου οὗτος ἐπιβεβαιοῖ ὅτι ἡ Ἐθναρχία ἐζήτησεν ἐπισήμως ἀποπομπὴν τοῦ κ. Σ. Θεοτόκη

ΚΑΤΗΓΓΕΛΘΗ ΧΘΕΣ ΕΙΣ ΤΗΝ ΒΟΥΛΗΝ

Η ΑΣΤΥΝΟΜΙΑ ΑΠΕΙΛΕΙ ΟΣΟΥΣ ΕΧΟΥΝ ΨΗΦΙΣΕΙ ΔΗΜ. ΕΝΩΣΙΝ

ΟΛΟΙ ΟΙ ΑΡΧΗΓΟΙ ΤΩΝ ΚΟΜΜΑΤΩΝ ΤΗΣ ΑΝΤΙΠΟΛΙΤΕΥΣΕΩΣ ΕΖΗΤΗΣΑΝ ΝΑ ΣΤΑΜΑΤΗΣΗ Η ΠΑΡΕΚΤΡΟΠΗ

Ο κ. ΚΑΡΑΜΑΝΛΗΣ «ΥΠΕΣΧΕΘΗ»

"Ολοι οἱ ἀρχηγοὶ τῶν κομμάτων τῆς ἀντιπολιτεύσεως κατήγγειλαν χθὲς εἰς τὴν Βουλὴν ὅτι ἀστυνομικὰ ὄργανα κατεπίεζον τοὺς ὀπαδοὺς των μόνον καὶ μόνον διότι ἐψηφίσαν τὴν Δημοκρατικὴν "Ενωσιν. Ὁ κ. Καραμανλῆς ἀπαντῶν εἰς τὰς καταγγελίας αὐτὰς εἶπεν ὅτι ἡ κυβέρνησις θὰ ἐξετάσῃ πᾶσαν συγκεκριμένην περίπτωσιν παρεκτροπῆς τῶν ὀργάνων τῆς τάξεως καὶ ἐδήλωσεν ἐν συνεχείᾳ ὅτι ἡ κυβέρνησίς του, καίτοι δὲν ἔχει ἀναλάβει σχετικὴν προκοινοβουλευτικὴν ὑποχρέωσιν θὰ «ἐκκαθαρίσῃ τὴν ὑπόθεσιν τῶν φακέλλων», τὴν ὁποίαν ἐκληρονόμησεν ἀπὸ τὰς προκατόχους της κυβερνήσεις. Ἡ σχετικὴ συζήτησις εἰς τὴν Βουλὴν ἔχει ὡς ἑξῆς :

Ὁ κ. Χ. ΠΑΠΑΣΤΑΥΡΟΥ ὁμιλῶν ἐπὶ σχετικῆς ἐρωτήσεώς του ζητεῖ νὰ πληροφορηθῇ ἂν ἀληθεύῃ ἡ πληροφορία ὅτι ἀστυνομικὰ ὄργανα ἐν Ἠπείρῳ ἐκάλεσαν εἰς ἀνάκρισιν πολίτας ἐκ τῶν χωρίων Λίμποβον, Κεράσοβον κ. Γαρδίκιον διότι ἐψήφισαν τὴν Δ. "Ενωσιν.

Ὁ κ. Ν. ΑΘΑΝΑΣΙΟΥ (Ὑφ. Ἐσωτερικῶν) λέγει ὅτι, κατὰ σημειοθήν τηλεγραφικὴν ἀναφορὰν τοῦ ἀνωτάτου Διοικητοῦ Χωροφυλακῆς Ἠπείρου ἀπὸ τῶν ἐκλογῶν καὶ ἐντεῦθεν οὐδεὶς φάκελος ἐσχηματίσθη κατὰ οὐδενός. Τοὐναντίον ἡ Κυβέρνησις ἔδωσεν ἐντολὴν ὅπως ἀρθῇ πᾶσα ἀδικία ἡ ὁποία ἐδημιουργήθη ἐν τῷ παρελθόντι ἐκ φακέλλων.

Σ. ΒΕΝΙΖΕΛΟΣ : Δυστυχῶς ἀπὸ πολλοὺς βουλευτὰς τῆς Φ.Δ.Ε. ἔχω τὴν πληροφορίαν ὅτι πολῖται καλοῦνται εἰς τὰ τμήματα Χωροφυλακῆς τὰ ὁποῖα ζητοῦν ἀπὸ αὐτοὺς νὰ διδικαιολογήσουν τὴν ψῆφον τὴν ὁποίαν ἔδωσαν εἰς τὴν Δ. "Ενωσιν. Παρακαλῶ τὴν κυβέρνησιν νὰ δώσῃ αὐστηρὰς διαταγὰς καὶ νὰ ἐπιβάλῃ κυρώσεις κατὰ τῶν ὀργάνων τὰ ὁποῖα προβαίνουν εἰς τοιαύτας παρεκτροπὰς διότι ἄλλως θὰ φθάσωμεν εἰς τὴν αὐτὴν περιοχὴν πλησίον τοῦ ἐπὶ τῆς αὐτῆς περιοχῆς εὑρίσκεται ἡ Βίλλα «Ἰμπέριον», πριγκιπικὴς ἰδιοκτησίας, ἐπιστεύθη ὅτι οἱ νεόνυμφοι θὰ διήρχοντο ἐκεῖ τὴν πρώτην νύκτα τοῦ γάμου των, ἐν συνεχείᾳ ὅμως διεπιστώθη ὅτι δὲν ἐξῆλθον τοῦ σκάφους.

Τῆς βολιωτηγοῦ ἐπιβαίνουν, ἐκτὸς τῶν 11 μελῶν τοῦ πληρώματος, ὁ ποίγκιψ, ἡ πριγκίπισσα καὶ ὁ περίφημος "Ολιβερ, ὁ ὁποῖος ἐπανομάσθη «ὁ γητεὺς τοῦ πριγκιπικοῦ εἰδυλλίου».

Δημοσιογραφικαὶ πληροφορίαι ἀνοφέρουν ὅτι ὁ πρίγκιψ δίεταξε τὸν κυβερνήτην τῆς βαλαμηγοῦ του χθὲς, ὅπως ἀγκυροβολήσῃ εἰς Βιλφράγκ, κοσμήτι θερμῆς παρακλήσεως τῆς συζύγου του ἡ ὁποία δὲν ἠδύνατο νὰ βλέπῃ τὴν "Ολιβεο ὑποφέοντα ἐκ ναυτίας, λόγῳ τῆς σφοδρᾶς θαλασσοταραχῆς.

ΕΥΤΡΑΠΕΛΑ ΕΠΕΙΣΟΔΙΑ ΑΠΟ ΤΗΝ ΕΠΙΣΚΕΨΙΝ ΤΩΝ ΔΥΟ ΡΩΣΣΩΝ ΗΓΕΤΩΝ

Ο ΥΙΟΣ ΚΡΟΥΣΤΣΕΦ ΕΝ ΜΕΣΩ ΜΥΣΤΙΚΩΝ...

ΛΟΝΔΙΝΟΝ, 20. ('Ιδ. ὑπ.).— Ἡ ἐπίσκεψις τῶν Ρώσων ἡγετῶν εἰς τὴν Βρεταννίαν, ὑπῆρξεν ἀφορμὴ πολλῶν εὐτραπέλων ἐπεισοδίων. Οὕτω ἡμίσειαν ὥραν, πρὸ τῆς ἀφίξεως τῶν Ρώσων ἡγετῶν εἰς τὴν πρωθυπουργικὴν κατοικίαν, διὰ τας σημερινὰς συνομιλίας των μὲ τὸν κ. Ἥντεν, οἱ ἀστυνομικοὶ εἶδον παράδοξον ἄτομον μὲ φαιὰν γενειάδα, φέρον μέλανα ἐπενδύτην καὶ βελούδινον παντελόνιον χρώματος καφέ, νὰ γυνατίζῃ ἐπὶ τοῦ ἐ. νάντι τῆς Ντάουνιγκ Στρητ 10 πεζοδρομίου καὶ νὰ προσεύχεται σιωπηλῶς, μὲ ἡμικλείστους ὀφθαλμοὺς καὶ κατὰ κανόνα βολοδύνιον ἀνὰ χεῖρας. Ἀφοῦ ἐτερμάτισε τὴν προσευχὴν του ἔλαβε τὴν ῥάβδον καὶ τὸν πῖλον του τὰ ὁποῖα εἶχεν ἐναποθέσει πλησίον του καὶ ἀπεμακρύνθη χωρὶς νὰ ῥίψῃ τὰ βλέμματά του προς τοὺς περιέργους.

Ἐξ ἄλλου, μία γυναῖκα μὲ μελανὰς διόπτρας, ἡ ὁποία ἐκράτει τσάνταν ἐκ τῶν χρησιμοποιουμένων διὰ τὴν ἀγορὰν προφίμων, ἠθέλησε νὰ σταθῇ πρὸ τῆς εἰσόδου ἐκ τῆς ὁποίας θὰ διήρχοντο οἱ Ρῶσσοι ἐπισκέπται καὶ ἐδήλωσεν εἰς τὸν ἀστυνομικὸν ὁ ὁποῖος τὴν δίεταξε νὰ ἀπομακρυνθῇ, «θέλω νὰ τελειοποιήσω τὰς γνώσεις μου τῆς ρωσικῆς γλώσσης».

Ο ΥΙΟΣ ΚΡΟΥΣΤΣΕΦ ΥΠΟ ΛΟΓΟΚΡΙΣΙΑΝ

Ἔνεκεν ἐπεισοδίων, ὄχι ὅμως εὐτράπελον, ἐσημειώθη εἰς τὸ ξενοδοχεῖον «Κλάριτζ», μὲ ἀκούσιον πρωταγωνιστὴν τὸν υἱὸν τοῦ Α' γραμματέως τοῦ Κ.Κ. Ρ. κ. Σεργκέϊ Κρούστσεφ. Οὗτος ὑπεβλήθη εἰς ἀκουσίαν λογοκρισίαν, προσκρούσας εἰς τὰς ἀπαιτήσεις τοῦ σιδηροῦ παραπετάσματος «βρετανικῆς κατασκευῆς», τὸ ὁποῖον προστατεύει τοὺς Ρώσους ἐπισήμους. Πράγματι ὅτεν ὁ κ. Κρούστσεφ ἠτοιμάζετο νὰ δώσῃ συνέντευξιν εἰς Βρετανὸν δημοσιογράφον, κατορθώσαντα νὰ εἰσδύσῃ εἰς τὸ χωλ τοῦ ξενοδοχείου, ὁλόκληρος λόχος μυστικῶν ἀστυνομικῶν μετεφιέσμένων εἰς «μαῖτρ ντ' ὁτὲλ» καὶ ἄλλος μὲ πολιτικὰς ἐνδυμασίας, ἐπενέβη καὶ ἐματαίωσε τὴν συνέντευξιν, ὑπομηνύσας εἰς τὸν «ἀπεριγράπτων» δημοσιογράφον ὅτι ἐπάσα αἴτησις διὰ τὴν χορήγησιν συνεντεύξεως μὲ τὰ μέλη τῆς σοβιετικῆς ἀντιπροσωπείας πρέπει νὰ πραγματοποιῆται μέσῳ διπλωματικῆς ὁδοῦ καὶ τῆς ἐν Λονδίνῳ σοβιετικῆς πρεσβείας».

Ὁ κ. Σεργκέϊ Κρούστσεφ, ὅπισθεν τῶν εὐσώμων ἀπροσδοκήτων σωματοφυλάκων του, ἐφαίνετο ὅτι «τὰ εἶχε κυριολεκτικῶς χαμένα».

ΠΑΝΘΕΣΣΑΛΙΚΗ ΣΥΣΚΕΨΙΣ ΔΙΑ ΤΟΝ ΣΙΤΟΝ

ΛΑΡΙΣΑ, 20. (Τοῦ ἀνταποκριτοῦ μας). — Τὴν πρωΐαν τῆς Κυριακῆς συγκοστεῖται εἰς τὴν πόλιν μας Πανθεσσαλικὴ σύσκεψις τῶν Γεωργικῶν Συνεταιρισμῶν, κατὰ τὴν ὁποίαν θὰ συζητηθῇ τὸ ζήτημα τοῦ σίτου. Οἱ παραγωγοὶ θὰ ζητήσουν ἔγκαιρον ἐξαγγελίαν τῆς τιμῆς τοῦ σίτου, θέσπισιν τοῦ θεσμοῦ τῆς προσυγκεντρώσεως καὶ ἱκανοποιητικὴν τιμὴν τοῦ προϊόντος.

— ΣΥΝΕΧΕΙΑ ΕΙΣ ΤΗΝ 6ην ΣΕΛΙΔΑ

ΟΙ ΓΑΜΟΙ ΤΟΥ ΡΑΙΝΙΕ ΕΣΩΣΑΝ ΟΙΚΟΝΟΜΙΚΩΣ ΤΟΥΣ ΜΟΝΕΓΑΣΚΟΥΣ...

ΕΔΗΜΙΟΥΡΓΗΘΗ ΑΠΙΣΤΕΥΤΟΣ ΤΖΙΡΟΣ ΕΙΣ ΤΟ ΚΡΑΤΙΔΙΟΝ

ΜΟΝΑΚΟ, 20. (Ῥώϋτερ).— Οἱ Μονεγάσκοι εὐγνωμονοῦν τὴν πριγκίπισσάν των Γκρέϊς διότι τους... ἔσωσεν οἰκονομικῶς μὲ τοὺς γάμους της, ποὺ ἐδημιούργησαν τεράστιον «τζίρον» εἰς τὸ Πριγκιπᾶτον.

Ἐγνώσθη σήμερον ὅτι ἡ εἰδικὴ σειρὰ γραμματοσήμων, ἡ ὁποία ἐξεδόθη ἐπ' εὐκαιρίᾳ τῶν γάμων τοῦ πρίγκιπος Ραινιὲ τοῦ Μονακὸ καὶ τῆς Γκρέϊς Κέλλυ, ἐκάλυψε σχεδὸν διὰ τῶν ἐσόδων τὰ ὁποία ἐφικε, τὰς ἐξ 100.000.000 γολλικὼν φραγκων δαπάνας τοῦ μικροσκοπικοῦ Πριγκιπᾶτου διὰ τοὺς γάμους τοῦ ἡγεμόνος του.

Ἐξ ἄλλου, οἱ ἰδιοκτῆται τῶν ξενοδοχείων, τῶν ἐστιατορίων καὶ τῶν πάσης φύσεως κέντρων τοῦ Μονακὸ εὐγνωμονοῦν τὴν νέαν πριγκίπισσάν των διότι ἐγένετο αἰτία νὰ ἔχουν ἐντὸς 15θημέρου τόσους πελάτας ὅσους σχεδὸν εἰς μίαν ὁλόκληρον θερινὴν περίοδον.

Εἰς τὸ περίφημον Καζίνο τοῦ Μόντε Κάρλο τόσοι πολλοὶ ἦσαν οἱ ἐπιθυμοῦντες νὰ δοκιμάσουν τὴν τύχην των, ὥστε ἐτέθησαν ἐν λειτουργίᾳ πρόσθετοι ρουλέττα.

Ἐν τῷ μεταξὺ τηλεγραφοῦν ἐκ Βιλφράνς Σὺρ Μὲρ ὅτι ὁ πρίγκιψ Ραιν

Ἡ ζωὴ τῆς πόλεως

ΤΟ ΡΔΙΟΦΩΝΟΝ

Λόγῳ τῆς ἀπεργίας τοῦ προσωπικοῦ τοῦ Ε.Ι.Ρ., δὲν ἐξεδόθη πρόγραμμα τῶν σημερινῶν ἐκπομπῶν τοῦ Ραδιοφωνικοῦ Σταθμοῦ Ἀθηνῶν.

—0◈0—

Η ΣΥΝΑΥΛΙΑ ΤΗΣ ΚΡΑΤΙΚΗΣ

Αὔριον Κυριακὴν καὶ ὥραν 11ην π.μ. εἰς τὴν αἴθουσαν τοῦ «Ὀρφέως» δίδεται ἡ τακτικὴ συναυλία τῆς Κρατικῆς Ὀρχήστρας, ὑπὸ τὴν διεύθυνσιν τοῦ κ. Θ. Βαβαγιάννη τῇ συμμετοχῇ ὡς σολίστ τοῦ βιολιστοῦ κ. Β. Κολάση. Τὸ πρόγραμμα περιλαμβάνει τὰ κάτωθι ἔργα: Τσαϊκόφσκυ: «Ρωμαῖος καὶ Ἰουλιέττα» (Φαντασία—εἰσαγωγή), Χάουαρντ Χάνσον: «Συμφωνία ἀρ. 2» (Ρωμαντικὴ πρώτη ἐκτέλεσις), Μάξ Μπρούχ: «Κοντσέρτο γιὰ βιολὶ καὶ ὀρχήστρα σὲ σὸλ ἔλασσ.» καὶ Σιμπέλιους: «Φινλανδία» (Συμφωνικὸν ποίημα).

—0◈0—

ΡΕΣΙΤΑΛ ΠΙΑΝΟΥ

Μεθαύριον Δευτέραν, 7.30 μ.μ. θὰ δοθῇ εἰς τὸ «Πειραϊκὸν Σύνδεσμον» ρεσιτὰλ πιάνου τῆς καλλιτέχνιδος κ. Μαρίας Χειρογιώργου - Στιγάρα, ὑπὲρ τῶν ἀπόρων μαθητῶν τοῦ Ὠδείου Πειραιῶς, μὲ ἔργα Μπετόβεν, Σοπὲν, Λιστ κλπ.

—0◈0—

ΤΟ ΡΕΣΙΤΑΛ ΤΗΣ Ρ. ΚΥΡΙΑΚΟΥ

Μεθαύριον Δευτέραν καὶ ὥραν 0.30 μ.μ. δίδεται εἰς τὸ θέατρον «Κεντρικὸν» παρουσίᾳ τῶν Βασιλέων καὶ τῆς πριγκιπίσσης Ἑλένης τὸ ρεσιτὰλ τῆς πιανίστας κ. Ρένας Κυριακοῦ ὡς 19η συναυλία τοῦ Καλλιτεχνικοῦ Γραφείου Ἀθηνῶν καὶ ὡς ἐπίσημος ἑστερὶς αὐτοῦ. Τὸ πρόγραμμα περιλαμβάνει ἔργα : Μπὰχ—Μπουζόνι, Μπάχ, Μέντελσον, Σολὲρ Σοπὲν, Σκριάμπιν καὶ Ρένα Κυριακοῦ. Εἰσιτήρια εἰς τὸ θέατρον «Κεντρικὸν» τηλ. 21.559.

—0◈0—

ΑΝΑΒΟΛΗ ΣΥΝΑΥΛΙΑΣ

Ἡ ἀναγγελθεῖσα, δι' αὔριον Κυριακὴν εἰς τὸ θέατρον «Κεντρικὸν» 20ὴ συναυλία νέων τοῦ Καλλιτεχνικοῦ Γραφείου Ἀθηνῶν, ἀναβάλλεται, λόγῳ τεχνικῶν δυσχερειῶν.

—0◈0—

ΡΕΣΙΤΑΛ ΠΙΑΝΟΥ ΦΡΑΝΣΟΥΑΖ ΓΚΟΜΠΕ

Κατόπιν προσκλήσεως τοῦ Ἑλληνο—Γαλλικοῦ Συνδέσμου ἀναμένεται σήμερον ἐκ Παρισίων ἡ μεγάλη Γαλλὶς πιανίστα Φρανσουὰζ Γκομπὲ καὶ θὰ ἐμφανισθῇ εἰς ἕνα καὶ μόνο ρεσιτὰλ τὴν προσεχῆ Τετάρτην, ὥραν 7 μ.μ., εἰς τὴν αἴθουσαν τοῦ «Παρνασσοῦ». Ἡ εἴσοδος διὰ προσκλήσεων τοῦ Συνδέσμου.

—0◈0—

ΜΝΗΜΟΣΥΝΟΝ ΞΕΝΟΠΟΥΛΟΥ

Μεθαύριον Δευτέραν καὶ ὥραν 7.30 μ.μ. εἰς τὸ Ἑλληνοαμερικανικὸν Ἐπιμορφωτικὸν Ἵνστιτοῦτον, Γιὰν Χμὲρ 16 (Μέγαρον Μ.Τ.Σ.) θὰ λάβῃ χώραν φιλολογικὸν μνημόσυνον τοῦ Γρηγορίου Ξενοπούλου.

—0◈0—

ΚΑΛΛΙΤΕΧΝΙΚΗ ΠΑΡΑΣΤΑΣΙΣ ΝΕΩΝ ΤΟΥ ΒΥΡΩΝΟΣ

Αὔριον Κυριακὴν ἡ Δημοτικὴ Ἐπιτροπὴ Νεολαίας τοῦ Δήμου Βύρωνος διοργανώνει εἰς τὸ θέατρον «Κεντρικὸν» καλλιτεχνικὴν παράστασιν πρὸς ἐνίσχυσιν τῶν σκοπῶν τῆς ἐν λόγῳ ἐπιτροπῆς, μεταξὺ τῶν ὁποίων εἶναι καὶ ἡ ἵδρυσις Δημοτικῆς Λέσχης.

—0◈0—

ΑΡΧΑΙΡΕΣΙΑΙ

Γενομένων ἀρχαιρεσιῶν εἰς τὴν ἐ"Ελληνικὴν Φοιτητικὴν Ἕνωσιν Τουρισμοῦ ἐξελέγησαν διὰ τὸ διοικητικὸν συμβούλιον οἱ κάτωθι: Καιρᾶς Νικ., Μπογράκος Παν., Μπόλλας Σαράντης, Πιτσικάλη Δέσποινα, Ρουχωτὰς Δημοσθ., Σπεράντζας Βασ., Σταθόπουλος Χρ., Τσούνης Παν. Πρόεδρος ἐξελέγη ὁ κ. Παπανικολάου Στ. φοιτητὴς Νομικῆς.

—0◈0—

ΝΕΑ ΒΙΒΛΙΑ

Ἐξεδόθη εἰς τεῦχος ὁ λόγος τοῦ καθηγητοῦ τοῦ Πανεπιστημίου Θεσσαλονίκης κ. Ι. Θ. Κακριδῆ, ὁ ἐκφωνηθεὶς τὴν 25ην Μαρτίου 1956 ὑπὸ τὸν τίτλον «Ἀρχαῖοι "Ελληνες καὶ "Ελληνες τοῦ Εἰκοσιένα».

—Ἐκυκλοφόρησε τὸ βιβλίον τοῦ καθηγητοῦ κ. Φωτίου Μπουζάνη «110 νέα ὑποδείγματα ἐκθέσεων μετὰ σχετικῶν ὁδηγιῶν διὰ τὴν σύνταξιν παντὸς εἴδους ἐκθέσεων».

—0◈0—

ΔΙΑΝΥΚΤΕΡΕΥΟΝΤΑ ΦΑΡΜΑΚΕΙΑ

Σήμερον διανυκτερεύουν τὰ κάτωθι φαρμακεῖα τῶν Ἀθηνῶν: Ἀπ. Λίτσος (Αἰόλου 103, Χαυτεῖα), Κ. Πολυχρόνης (Στα δίου 19), Κ. Μάνικας (Βουκουρεστίου 20), Ν. Δημητρίου (Συνοικισμὸς Πολυγώνου), Χ. Παπαθεοδώρου ('Ιπποκράτους 192), Λ. Οἰκονόμου ('Αγίου Μελετίου 109), Φωτεινὴ Παπαπετρίδου (Πατησίων 234), 'Ελένη Τσίγκου (Σεπολίων 27, Πλατ. 'Αττικῆς), Εὐτυχία 'Αστρομάλλη (Λεωφ. Θησέως 181, Καλλιθέα), Θ. Νεσλιχανίδης (Λεωφ. Καισαριανῆς), Α. Κυρίτσης (Βουλιαγμένης 90), Δ. Πανάγος (Γ' Σεπτεμβρίου — 'Ηπείρου), 'Ελένη Παπανικολάου (Πανεπὴ Τσαλδάρη 35), Β. Ρουμελιώτης (Φωκίωνος Νέγρη 51), Μαρία Καθαρείου (Πειραιὼς 2, 'Ομόνοια).

'Επίσης διανυκτερεύουν τὰ κάτωθι φαρμακεῖα τοῦ Πειραιῶς: Σ. Γιαννόπουλος (Γεωργίου Α' 12), Γ. Κουράντης (Σωτῆρα—Λάκκα), Σ. Καλεντζάκου (Παλαμηδίου — Λακωνίας), Χ. Γεωργιάδης (Χορμοβίτσου — 'Ερμοῦ, Ταμπούρια), Π. Κουτέλας (Σμύρνης 64), καὶ 'Αρ. Μαρκαντωνάκης (Τσαλδάρη 67—Νίκαια).

ΠΕΡΙΛΗΨΙΣ

Διὰ τῆς ὑπ' ἀριθ. 3235)1956 ἀποφάσεως Πρωτοδικείου 'Αθηνῶν ἐνεκρίθησαν αἱ τροποποιήσεις τῶν ἄρθρων 5, 24 καὶ 32 τοῦ καταστατικοῦ τοῦ ἐν Νέᾳ 'Ιωνίᾳ ἐδρεύοντος Σωματείου «Σύνδεσμος Συνταξιούχων Ι.Κ.Α. 'Αναπηρίας καὶ Γήρατος Ν. 'Ιωνίας» ἀναφερομένων εἰς τὰς προϋποθέσεις ἐγγραφῆς μελῶν, τὴν λειτουργίαν τῆς Γενικῆς Συνελεύσεως καὶ τὴν διαδικασίαν τροποποιήσεως τοῦ καταστατικοῦ.

'Εν 'Αθήναις τῇ 20ῇ 'Απριλίου 1956.
'Ο Πληρ. Δικηγόρος
Σ. ΣΠΕΤΣΑΚΗΣ

Κήλη

Μία ἐνδιαφέρουσα Εἴδησις

Τὸ ΙΝΣΤΙΤΟΥΤΟΝ ΚΗΛΗΣ ΤΗΣ ΓΑΛΛΙΑΣ
Βουλῆς - 'Απόλλωνος 9
'Υποκατάστημα 'Αθηνῶν

τοῦ INSTITUT HERNIAIRE DE LYON κατόπιν παρακλήσεων ἐνδιαφερομένων ἀπεφάσισε πρὸς ἐξυπηρέτησιν τῶν πασχόντων ἐκ Κήλης, ὅπως ὁ ΕΙΔΙΚΟΣ ΙΑΤΡΟΣ τοῦ 'Ινστιτούτου ἐπισκεφθῇ τὰς κυριωτέρας πόλεις τῆς 'Ελλάδος διὰ τὴν ἐφαρμογὴν καὶ ἐπίδειξιν τῆς Συγχρόνου Γαλλικῆς Μεθόδου

MYOPLASTIC - KLEBER

ἥτις σᾶς ἐγγυᾶται τὴν πλήρη συγκράτησιν τῆς κήλης σας καὶ εἰς τὰς πλέον δυσκόλους περιπτώσεις ἄνευ χρησιμοποιήσεως μαξιλαριῶν ἢ ἐλασμάτων.

Οἱ ἐνδιαφερόμενοι δύνανται νὰ προσέλθουν εἰς τὰ κάτωθι Φαρμακεῖα κατὰ τὰς ἐργασίμους ὥρας:

19, 20, 21	»	ΘΕΣΣΑΛΟΝΙΚΗ	»	ΑΡΣΕΝΑΚΗ Κ. Τσιμισκῆ 23
23 - 24	»	ΣΕΡΡΑΙ	»	ΚΑΦΤΑΤΖΗ ΙΑΚΩΒ. Βενιζέλου
25 - 26	»	ΔΡΑΜΑ	»	Κ. ΚΑΖΗ Πλατ. 'Ελευθερίας
27 - 28	»	ΚΑΒΑΛΑ	»	Ν. ΣΚΛΑΒΗ 'Ομονοίας 98
30	«	ΞΑΝΘΗ	»	Α. ΠΟΛΥΧΡΟΝΙΑΔΗ Βασ. Κωνστ/νου
1 - 2	Μαΐου	ΚΟΜΟΤΙΝΗ	»	Ν. ΑΝΑΣΤΑΣΙΑΔΟΥ 'Ελ. Βενιζέλου 24
3	»	ΑΛΕΞ/ΠΟΛΙΣ	»	ΦΑΡΑΤΖΗ ΙΑΚ. 14ης Μαΐου

R318 ΑΔΕΑ

ΚΥΚΛΟΦΟΡΕΙ ΠΡΟΣΕΧΩΣ

Η ΣΥΓΧΡΟΝΗ ΕΚΠΑΙΔΕΥΣΙΣ

"Οργανον ἐρεύνης καὶ μελέτης τῶν προβλημάτων τοῦ ἐκσυγχρονισμοῦ τῆς ἐκπαιδεύσεως.

ΔΙΕΥΘΥΝΤΗΣ: **Κ. Α. ΓΕΡΑΡΔΟΣ**

ΓΡΑΦΕΙΑ: ΜΕΓΑΡΟΝ ΙΝΣΤΙΤΟΥΤΟΥ ΑΜΕΡΙΚΑΝΙΚΩΝ ΣΠΟΥΔΩΝ

ΦΕΙΔΙΟΥ 5 γ. ΤΗΛ. 28.545

'Εκδόσεις «'Ελευθερίας» Α.Ε.
Διευθυντὴς: Πάνος Β. Κόκκας
Κατοικία: Παναγῆ Κυριακοῦ ἀριθ. 27.
Προϊστάμενος Τυπογραφείου: Μιχ. Νικολάου, Συνοικισμὸς Πολυγώνου ἀριθ. 91.

ΚΟΣΜΙΚΟΤΗΤΕΣ

Ὁ πρεσβευτὴς τῆς Οὐρουγουάης καὶ ἡ κ. Ἀρίζτι παρέθεσαν προχθὲς τὸ ἑσπέρας γεῦμα εἰς τὴν ἔπαυλίν των τοῦ Παλ. Φαλήρου.

Ἡ οἰκοδέσποινα πολὺ κομψὴ ὡς συνήθως ἔφερε τουαλέτταν ἀπὸ κόκκινη δαντέλλα.

Τὸ γεῦμα παρετέθη κατὰ μικρὰ τραπέζια καὶ παρεκάθησαν:

Ὁ πρεσβευτὴς τῆς Αἰγύπτου κ. Ἀμπτὲλ Ραζέκ, ὁ πρεσβευτὴς τῆς Πορτογαλίας καὶ ἡ κ. Πάολο Μπρίτα, ὁ πρεσβευτὴς καὶ ἡ κ. Γ. Κούστα, ὁ κ. καὶ ἡ κ. Σοφ. Παπανικολάου, ὁ κ. καὶ ἡ κ. Φελὶξ Φὼρ, ἡ κ. Πόπη Μπότση, ὁ κ. καὶ ἡ κ. 'Ολιβιέρι, ὁ κ. καὶ ἡ κ. Παναγιώτου, ὁ ταξίαρχος καὶ ἡ κ. Μπόσγουελ κ. ἄ.

Θαυμασίας κομψότητος ἡ κ. Μπόσγουελ μὲ μαῦρη τουαλέττα σὲ ἐξαιρετικὴ κοῦπ.

Πολὺ ἐμορφη ἡ κ. Πόπη Μπότση μὲ μπροκὰρ κίτρινο χρυσὸ σὲ στενὴ γραμμή, καθὼς καὶ ἡ κ. Παπανικολάου μὲ ἐμπριμὲ πράσινο μὲ κόκκινα ἄνθη.

Ἡ κ. 'Ολιβιέρι φοροῦσε μὲ τὴν κομψότητα ποὺ τὴν διακρίνει ὡραία μπροσὲ ἀρζάν.

⁂

Σήμερα τὸ ἀπόγευμα δίδεται ἡ προαναγγελθεῖσα ἑορτὴ τῆς Χ.Ε.Ν. ἐπὶ τοῦ ὑπερωκεανείου «Βασίλισσα Φρειδερίκη». Ἡ ἑορτὴ θ' ἄρχισῃ στὰς 6 καὶ θὰ τελειώσῃ μετὰ τὰ μεσάνυκτα.

Ἡ Παρούσα

ΑΝΑΚΤΟΡΙΚΗ ΚΙΝΗΣΙΣ

'Εκ τοῦ Μεγάλου Βασιλικοῦ Αὐλαρχείου ἐξεδόθη χθὲς τὸ κάτωθι ἀνακοινωθέν:

«Ἡ Α.Μ. ἡ Βασίλισσα ἐδέχθη εἰς ἀκρόασιν τὴν Α.Ε. τὸν Πρεσβευτὴν τῆς Δανίας καὶ τὴν Καν Χοὺγκο Χέργκελ καὶ τὴν Α.Ε. τὸν Πρεσβευτὴν τῆς Φινλανδίας καὶ τὴν Καν Νίλο 'Οράσμαα.

Ἡ Α.Μ. ὁ Βασιλεὺς ἐδέχθη εἰς ἀποχαιρετιστήριον ἀκρόασιν τὴν Α. Ε. τὸν Πρεσβευτὴν τῆς Φινλανδίας κ. Νίλο 'Οράσμαα, εἰς ὃν ηὐδόκησε νὰ ἀπονείμῃ ἰδιοχείρως τὰ διάσημα τοῦ Μεγαλοσταύρου τοῦ Βασ. Τάγματος τοῦ Φοίνικος.

Ἐπίσης ἡ Α.Μ. ὁ Βασιλεὺς ἐδέχθη πρὸ μεσημβρίας εἰς ἀκρόασιν τὸν Βουλευτὴν Ρεθύμνης κ. Π. Βαρδινογιάννη καὶ τὸν Γραμματέα τοῦ Ὑπουργικοῦ Συμβουλίου κ. Γ. Τριβυζᾶν.

Ἡ Α.Μ. ἡ Βασίλισσα ἐδέχθη τὴν Αὐτοῦ Μακαριότητα τὸν Ἀρχιεπίσκοπον Ἀθηνῶν καὶ πάσης 'Ελλάδος κ. Δωρόθεον.

Αἱ Αὐτῶν Μεγαλειότητες οἱ Βασιλεῖς μετὰ τῶν Μελῶν τῆς Βασιλικῆς Οἰκογενείας παρηκολούθησαν ἐν τῷ παρεκκλησίῳ τῶν Βασ. Ἀνακτόρων Τοτοῦιο μετὰ μεσημβρίας τὴν Θείαν Λειτουργίαν, τῶν Προηγιασμένων καὶ μετὰ μεσημβρίαν τὴν Ἀκολουθίαν τοῦ 'Ακαθίστου "Υμνου».

—0◈0—

ΔΙΑΛΕΞΕΙΣ

'Η Χ.Ε.Ν. Θεσσαλονίκης ὀργάνωσε σειρὰν διαλέξεων μὲ τὸν γενικὸν τίτλον: «Ἀπὸ τὴν πορείαν τῶν 'Ελληνικῶν γραμμάτων». Ὁμιλήσαν οἱ καθηγηταὶ τοῦ Πανεπιστημίου Θεσσαλονίκης κ.κ. Ι. Κακριδῆς μὲ θέμα: «Ἀρχαῖα ἀλφάβητα καὶ 'Ελληνικὸς πολιτισμός», Ἐμμ. Κριαρᾶς μὲ θέμα «Τὰ Βυζαντινὰ γράμματα στὴ σχέση τους μὲ τὸ ἀρχαῖο 'Ελληνικὸ πνεῦμα» καὶ Λίνος Πολίτης μὲ θέμα: «Ἡ Λογοτεχνικὴ ἄκμὴ στὴν Κρήτη, Χορτάτζης καὶ Κορνάρος» καὶ οἱ ἐξ 'Αθηνῶν μετακληθέντες συγγραφεῖς κ.κ. Κ. Θ. Δημαρᾶς μὲ θέμα: «Ἡ Νεοελληνικὴ πεζογραφία» καὶ Ι. Μ. Παναγιωτόπουλος μὲ θέμα: «Ἡ ποίηση τοῦ καιροῦ μας».

—Αὔριον Κυριακὴν, 5 μ.μ. δίδεται εἰς τὴν Αἴγιναν διάλεξις ὑπὸ τοῦ Μορφωτικοῦ Συλλόγου «Ὁ Καποδίστριας» μὲ ὁμιλητὴν τὸν κ. Σπῦρον 'Αλεξίου καὶ θέμα «Ὁ "Αγιος Νεκτάριος ὡς συγγραφεύς».

—Τὴν 11.30 π.μ. αὔριον εἰς τὴν αἴθουσαν ἑορτῶν τῆς σχολῆς Μεταξᾶ—Χολαργοῦ (Ε' στάσις, ὁδὸς Φανερωμένης) θὰ γίνῃ συγκέντρωσις γονέων καὶ μαθητῶν, μὲ ὁμιλητὴν τὸν ἐπαιδευτικὸν κ. Γ. Κρόκον, ὅστις θὰ ἀναπτύξῃ τὸ θέμα: «Ἡ μουσικὴ εἰς τὸ σχολεῖον». Θὰ συμμετάσχῃ ἡ παιδικὴ χορωδία τῆς σχολῆς.

—Αὔριον Κυριακὴν καὶ ὥραν 7 μ.μ. θὰ ὁμιλήσῃ εἰς τὸ "Ιδρυμα τῶν Τριῶν 'Ιεραρχῶν (Μενάνδρου 4) ὁ Ἀρχιμανδρίτης κ. Αὐγουστῖνος Καντιώτης, ἱεροκήρυξ μὲ θέμα: «Ἐν "Ουειρονι».

—Ὁ καθηγητὴς κ. Χρ. Καφάλης θὰ ὁμιλήσῃ αὔριον Κυριακὴν καὶ ὥραν 7 μ.μ. εἰς τὴν αἴθουσαν τοῦ Συλλόγου «Ἰωάννης ὁ Θεολόγος» (ὁδὸς Ἀγγέλου Βλάχου 8, πλησίον Μητροπόλεως) μὲ θέμα: «Τὸ ὄνομα τὸ ὑπὲρ πᾶν ὄνομα».

—Αὔριον Κυριακὴν καὶ ὥραν 11ην π.μ. δίδεται ὑπὸ τοῦ Συλλόγου Γονέων τοῦ 1ου Δημοτικοῦ Σχολείου Παγκρατίου, εἰς τὴν αἴθουσαν τελετῶν τοῦ σχολείου (Στύρων Μερκούρη 20), διάλεξις μὲ ὁμιλητὴν τὸν ἐπιθεωρητὴν στοιχειώδους ἐκπαιδεύσεως κ. Γ. Κιτίνον καὶ θέμα: «Ἡ συνεισφορὰ τῆς οἰκογενείας εἰς τὴν ὀρθὴν ἀνατροφὴν τῶν παιδιῶν».

—Ὁ καθηγητὴς τῆς ἠλεκτρικῆς Ἐλξεως καὶ τῶν αὐτοκινητραμαξῶν εἰς τὸ Πολυτεχνεῖον τοῦ Μονάχου καὶ πρόεδρος τῆς διευθύνσεως μελετῶν καὶ κατασκευῶν τῶν Γερμανικῶν 'Ομοσπονδιακῶν Σιδηροδρόμων δρ Τ. Φόγκελ θὰ δώσῃ τὴν 24ην καὶ 26ην τρέχοντος δύο διαλέξεις σχετικὰς μὲ θέματα τῆς ἐδικότητός του.

—0◈0—

ΕΚΘΕΣΕΙΣ

Λόγῳ τῆς κινήσεως τὴν ὁποίαν παρουσιάζει ἡ ἔκθεσις τοῦ ζωγράφου Γεωργίου Συρίγου εἰς τὴν μεγάλην αἴθουσαν τοῦ «Παρνασσοῦ», ἀπεφασίσθη ὅπως αὐτὴ παραμείνῃ ἀνοικτὴ ἐπὶ μίαν ἀκόμη ἑβδομάδα, ἤτοι μέχρι τῆς μεταπροσεχοῦς Κυριακῆς 29ης τρέχοντος.

—Τῇ 21ῃ καὶ 22ᾳ 'Απριλίου εἰς τὸ Λεόντειον Λύκειον, Σίνα 4, πρωτοβουλίᾳ μαθητῶν τοῦ Λυκείου θέλει λάθη χώραν ἔκθεσις φωτογραφιῶν τοῦ Κυπριακοῦ ἀγῶνος. Εἴσοδος ἐλευθέρα. Ὧραι λειτουργίας: 9—10 π.μ. καὶ 4—9 μ.μ.

ΒΑΣΙΛΙΣΣΗΣ ΣΟΦΙΑΣ 62, 'Ηλύσια. ΠΟΛΥΤΕΛΗ ΔΙΑΜΕΡΙΣΜΑΤΑ τῶν 5 δωμ. "Οροφος καὶ διαμέρισμα. Σχέδια—πληροφορίαι τηλ. 31.539.

ΘΕΑΜΑΤΑ

ΘΕΑΤΡΑ

ΑΘΗΝΩΝ (τηλ. 35.524), Θίασος Λογοθετίδη: «Ἕνας βλάκας καὶ μισός». ΑΚΡΟΠΟΛ: «Ἄστρο, μαῦρο καὶ Ζερό». ΑΡΓΥΡΟΠΟΥΛΟΥ: «Ἀγνώστου πατρός». ΒΑΣΙΛΙΚΟΝ ΘΕΑΤΡΟΝ (τηλ. 53.242): «Θεοφανώ». ΔΗΜΟΤΙΚΟΝ ΘΕΑΤΡΟΝ ΠΕΙΡΑΙΩΣ ('Εθνικὴ Λυρικὴ Σκηνή): 8 μ.μ. «Λουκία» — Καμπάνης. ΘΕΑΤΡΟΝ ΤΕΧΝΗΣ (τηλ. 27.376) «Τὸ Αὐγουστιάτικο φεγγάρι». ΚΕΝΤΡΙΚΟΝ (τηλ. 21.559): «Ὁ Διάβολος καὶ ἡ οὐρὰ του». ΚΟΤΟΠΟΥΛΗ (τηλ. 614.592): 9.30 μ.μ. «Ἡ Βασίλισσα καὶ οἱ ἐπαναστάτες». (Σήμερον πρώτη). ΚΥΒΕΛΗΣ (τηλ. 24.491) «Ἡ Λούση καὶ τὰ κορίδια της». ΜΟΥΣΟΥΡΗ (τηλ. 27.248) «Νυχτερινὴ ἐπίσκεψις». ΜΠΟΥΡΝΕΛΛΗ (Παπαϊωάννου, τηλ. 55.262): «Μιὰ τσουκνίδα στις βιολέντες». ΠΕΙΡΑΪΚΟΣ ΣΥΝΔΕΣΜΟΣ (Θίασος Λεμοῦ): «Σὰν θέλῃ ἡ νύφη καὶ ὁ γαμπρός».

ΚΙΝΗΜΑΤΟΓΡΑΦΟΙ

Α' ΠΡΟΒΟΛΗ

ΑΣΤΟΡ Δύο ὧρες προθεσμία. ΑΣΤΥ Χτύπα ξύλο. ΑΤΤΙΚΟΝ Οἱ γυναῖκες δὲν εἶναι ἄγγελοι. ΒΡΕΤΑΝΙΑ Μεγάλος πόνος σὲ μικρὴ καρδιά. ΕΛΛΗ 'Η ἄγνωστος. ΕΣΠΕΡΟΣ 12η νύχτα. ΚΟΤΟΠΟΥΛΗ 'Ο γυιὸς τοῦ 'Ιππότη Λαγγκαστὲρ. ΚΟΣΜΟΠΟΛΙΤ Γραφεῖον Συνοικεσίων. ΜΑΞΙΜ 'Αντίος Τσικίτα. ΜΟΝΤΙΑΛ Φίλησέ με μέχρι θανάτου. ΟΡΦΕΥΣ 'Ο δρόμος τῶν βαμμένων χειλιῶν. ΠΑΛΛΑΣ 'Ο Βαρόνος ἀτσίγγανος. ΠΑΝΘΕΟΝ Ζαμάϊκα. ΡΑΔΙΟ Χτύπα ξύλο. ΡΕΞ 'Ο δραπέτης τῆς Μπούρμα. ΣΙΝΕΑΚ Παγκόσμια ἐπίκαιρα. ΣΤΑΡ Χτύπα ξύλο. ΤΙΤΑΝΙΑ 'Αντίος Τσικίτα.

Β' ΠΡΟΒΟΛΗΣ

ΑΘΗΝΑ·Ι·ΚΟΝ 'Η πόλις τῶν ἀνόμων. ΑΘΗΝΑ·Ι·Σ: 'Η θυσία τῆς Μάννας. ΑΛΑΣΚΑ Βίβα Βίλλα. ΑΡΗΣ Λευκὸς ἄγγελος. ΑΡΜΟΝΙΑ Λευκὸς ἄγγελος. ΑΤΘΙΣ Σκλάβα τῆς ἀγάπης. ΓΡΑΝΑΔΑ Κὰν-Κάν. ΕΤΟΥΑΛ 'Αγαπητικὸς τῆς Βοσκοπούλας. ΘΗΣΕΥΣ 'Αποστολὴ γιγάντων. ΙΡΙΣ 'Αγαπητικὸς τῆς Βοσκοπούλας. ΚΟΣΜΟΣ 'Αγαπητικὸς Βοσκοπούλας. ΚΡΥΣΤΑΛ Λευκὸς ἄγγελος. ΜΟΝ ΣΙΝΕ Διαβολογυναίκες. Ν. ΕΛΛΑΣ 'Η κόρη τοῦ Σεΐχη. Ν. ΡΟΖΙΚΛΑΙΡ Μὲ κατεδίκασαν γιὰ σιωπητσο. ΠΑΛΛΑΣ Τὸ κορίτσι μὲ τὰ μαῦρα. ΠΑΝΕΛΛΗΝΙΟΝ Οἱ διαβολογυναῖκες. ΡΕΟ Κόκκινα τριαντάφυλλα.

ΠΕΙΡΑΙΩΣ

ΚΑΠΙΤΟΛ Σκλάβα τῆς ἀγάπης. ΠΑΛΛΑΣ 'Ο ἀγαπητικὸς τῆς Βοσκοπούλας. ΣΠΛΕΝΤΙΤ Καπετὰν Φαισαρίες. ΧΑ·Ι·ΛΑ·Ι·Φ Παναγιὰ μου δυὸ παιδιά.

⁂

ΑΛΚΑΖΑΡ 'Ο Αἰγύπτιος. ΑΠΟΛΛΩΝ 'Η ἄγνωστος. ΑΤΤΙΚΟΝ 'Η θυσία τῆς Μάννας. ΑΥΡΑ 'Ο Γολγοθᾶς. ΒΑΛΚΑΝΙΑ "Ενας αἰσθηματίας καυγατζῆς. ΕΣΠΕΡΟΣ Τὸ ὄνειρον τοῦ 'Ινδοῦ. ΗΛΥΣΙΑ 'Επανάστασις τῶν κρεμασμένων. ΚΑΛΙΦΟΡΝΙΑ 'Η ἄγνωστος. ΛΟΥΞ Σπὶ δίχτυα τῆς ἀγάπης. ΟΡΦΕΥΣ Τὸ δίχτυ. ΠΑΛΛΑΣ (Νικ.) 'Η ἄγνωστος. ΠΑΛΛΑΣ (Ταμπ.) 'Ιππότης μὲ τὴ πορφυρὴ μάσκα. ΠΕΥΚΑ 'Η θυσία τῆς Μάννας. ΡΕΑ 'Η σφαγὴ τῆς 7ης Ταξιαρχίας. ΡΕΞ 'Η ἄγνωστος. ΣΤΑΡ Δολλάρια καὶ ὄνειρα.

ΠΡΟΑΣΤΙΩΝ

ΑΕΛΛΩ (Λολαργοῦ) Καταδικασμένη ἀπὸ τὸ παιδί της. ΑΠΟΛΛΩΝ (Περιστ.) 'Ο δαίμων τῆς 'Ασίας. ΑΣΤΗΡ (Ν. 'Ιωνίας) "Ασωτος υἱός. ΓΚΡΕΚΑ (Ν. Φαλήρου) Τίμιοι μὲ λαστιχωμένα χέρια. ΔΙΑΝΑ ('Αμαρ.) Τελευταία φορὰ ποὺ εἶδα τὸ Παρίσι. ΕΔΕΜ (Π. Φαλ.) Μοντέρνοι καιροί. ΗΡΑΙΟΝ (Αἰγάλεω) 'Η ὡραία τῆς Ρώμης. ΗΡΩΔΕΙΟΝ (Ν. Φιλαδ.) 'Ανατολικὰ τῆς 'Εδέμ. ΙΤΙΑ ('Ιτέας) 'Ο Αἰγύπτιος. ΚΡΟΝΟΣ (Ν. 'Ιωνίας) Γυναῖκα τοῦ ποταμοῦ. ΜΑΜΠΟ (Γλυφ.) Γυναῖκες δίχως ἄνδρες. ΝΙΚΗ (Κορωπ.) 'Εξομολόγησις μιᾶς προδομένης. ΝΤΑΛΙΑ (Αἰγάλεω) 'Αποστολὴ γιγάντων. ΠΑΛΛΑΣ ('Ελευσ.) Γυναίκα τοῦ ποταμοῦ. ΠΑΡΙΣ (Κηφ.) Τὸ κορίτσι μὲ τὰ μαῦρα. ΡΕΞ ("Αργους) 'Ο γενναῖος πρίγκιψ. ΡΕΞ ('Ελευσ.) 'Απηγορευμένες γυναῖκες. ΣΠΟΡΤΙΓΚ (Ν. Σμ.) 'Η γέφυρα τοῦ Τόκιο Ρή. ΤΙΤΑΝΙΑ (Χαλ.) Στρατηγὲ εἶσαι προδότης. ΦΟΙΒΟΣ (Περιστερίου) Τὸ κορίτσι μὲ τὰ μαῦρα. ΦΡΥΝΗ ('Αγ. Παρ.) 'Ο ἄχρηστος τῆς κοινωνίας.

—0◈0—

ΣΥΝΑΥΛΙΑΙ

—'Οργανομένη ὑπὸ τοῦ Πειραϊκοῦ Συνδέσμου (Καλλιτεχνικὸν Τμῆμα — "Ωδεῖον Πειραιῶς) δίδεται τὴν 7.30 μ.μ. τῆς προσεχοῦς Τετάρτης, εἰς τὴν αἴθουσαν Βαρώνου Κίμωνος Ράλλη, ἡ δευτέρα συναυλία μαθητῶν, μὲ πλούσιον πρόγραμμα. Εἴσοδος ἐλευθέρα.

—0◈0—

ΕΚΔΡΟΜΑΙ

'Η Περιηγητικὴ Λέσχη ὀργανώνει αὔριον Κυριακὴν τὰς ἀκολούθους ἐκδρομὰς μὲ λεωφορεῖα: 1) Λουτράκι—Λίμνη Βουλιαγμένης 'Ηραῖου. 'Αναχώρησις 7.30 π.μ. Δαπάνη 55 δραχ. διὰ τὰ μέλη καὶ 60 δραχ. διὰ τὰ μὴ μέλη. 2) Λίμνη Μαραθῶνος. 'Αναχώρησις 9ην π.μ. "Εξοδα 23 —26 δραχ. 'Η ἀναχώρησις θὰ γίνεται ἐπὶ τῆς πλατείας Κλαυθμῶνος. Δηλώσεις συμμετοχῆς θὰ γίνωνται ἡμίσειαν ὥραν πρὸ τῆς ἀναχωρήσεως.

—Κατὰ τὰς ἡμέρας τοῦ Πάσχα ὁ Σύνδεσμος 'Εκδρομέων ὁ «Φυσιολάτρης» ὀργανώνει τὰς ἀκολούθους ἐκδρομάς: 1) 'Εξαήμερον εἰς Κέρκυραν. 2) 'Εβδομαδιαίαν εἰς Κῶ. 3) 'Εβδομαδιαίαν εἰς Κεφαλληνίαν. 4) Τετραήμερον εἰς Πύργον—'Ολυμπίαν — Καλάβρυτα — 'Αγίαν Λαύραν — Μ. Σπήλαιον — Τρίπολιν. 5) Τριήμερον εἰς Μετέωρα — Τέμπη. 6) Διήμερον εἰς Δελφοὺς — 'Ιτέαν — Γαλαξείδι. 7) 'Ημερησίαν εἰς Κάλαμον — 'Αγίους 'Αποστόλους. Πληροφορίαι καὶ δηλώσεις Ντέκα 2 (Πλατ. Μητροπόλεως) τηλ. 27.550.

—Διὰ τὰς ἡμέρας τοῦ Πάσχα ἡ «'Ελληνικὴ Φοιτητικὴ "Ενωσις Τουρισμοῦ» ὀργανώνει ἐκδρομὰς εἰς Ρόδον καὶ εἰς 'Ιταλίαν. Εἰς τὴν

ΕΛΕΥΘΕΡΙΑ

ΑΘΗΝΑΙ, ΣΑΒΒΑΤΟΝ. 21 ΑΠΡΙΛΙΟΥ 1956

ΟΙ κ. κ. ΜΠΟΥΛΓΚΑΝΙΝ ΚΑΙ ΚΡΟΥΣΤΣΕΦ ΕΙΣ ΛΟΝΔΙΝΟΝ

ΑΙ ΑΓΓΛΟΡΩΣΙΚΑΙ ΣΥΝΟΜΙΛΙΑΙ

Τὶ θὰ προκύψῃ ἀπὸ τὸ ταξίδιον τῶν δύο σοβιετικῶν ἡγετῶν;

ΑΜΗΧΑΝΙΑ ΕΙΣ ΤΗΝ ΟΥΑΣΙΓΚΤΩΝ

ΛΟΝΔΙΝΟΝ, 'Απρίλιος. ('Ιδ. ὑπο.). — 'Η διεθνὴς προσοχὴ εἶναι συγκεντρωμένη εἰς τὴν ἐπίσκεψιν τῶν κ. κ. Κροὺστσεφ καὶ Μπουλγκάνιν εἰς τὴν 'Αγγλίαν —τὴν πρώτην ἐπίσκεψιν εἰς δυτικὴν χώραν ποὺ πραγματοποιεῖται ἀπὸ πρωθυπουργὸν τῆς Σ. 'Ενώσεως καὶ ἀπὸ Γ. Γραμματέα τοῦ σοβιετικοῦ Κ. Κ. Οἱ δυτικοὶ κύκλοι δὲν ἀποκρύπτουν κάποιαν ἀμηχανίαν διὰ τὴν ἐπίσκεψιν αὐτήν, ἡ ὁποία φαίνεται νὰ ἔχῃ διὰ τὴν Μόσχαν κολοσσιαίαν σημασίαν. Καὶ ἐκεῖνο ἀκριβῶς, ποὺ προκαλεῖ τὴν δυτικὴν ἀμηχανίαν, εἶναι οἱ ἀπώτεροι σκοποί, τοὺς ὁποίους ἀσφαλῶς ἐπιδιώκει ἡ Μόσχα μὲ αὐτὴν τὴν ἐπίσκεψιν.

'Η Οὐάσιγκτων διερωτᾶται τί θέλουν οἱ δύο σοβιετικοὶ ἡγέται εἰς τὸ Λονδῖνον καὶ ποία θὰ εἶναι ἡ ἀγγλικὴ ἀντίδρασις εἰς ἐνδεχομένας δελεαστικὰς προτάσεις των. 'Ο κ. 'Ηντεν ἔχει διαβεβαιώσει τὴν ἀμερικανικὴν κυβέρνησιν ὅτι θὰ τὴν τηρῇ συνεχῶς ἐνήμερον τῶν συνομιλιῶν του μὲ τοὺς κ. κ. Κρούστσεφ καὶ Μπουλγκάνιν, ἀλλ' ὁ κ. Ντάλλες δὲν ἠμπορεῖ νὰ εἶναι ἀπολύτως πεπεισμένος ὅτι θὰ πληροφορηθῇ ὅλα ἀνεξαιρέτως ὅσα θὰ συζητηθοῦν κατὰ τὰς συνομιλίας αὐτάς. 'Η διεθνὴς θέσις τῆς 'Αγγλίας εἶναι σήμερον τόσον δυσχερής, ὥστε νὰ μὴ ἀποκλείεται καμμία βρεττανικὴ ἐνέργεια διὰ τὴν βελτίωσίν της. Καὶ αὐτὸ ἀνησυχεῖ τὴν Οὐάσιγκτων, ἔστω καὶ ἂν αἱ ἀνησυχίαι της δὲν ἐκδηλώνωνται δημοσίᾳ.

'Εκεῖνο ποὺ κάμνει ἐντύπωσιν εἰς τὰς δυτικὰς πρωτευούσας εἶναι ὁ μακρότατος χρόνος ποὺ προβλέπεται διὰ τὰς ἐπισήμους συνομιλίας τοῦ κ. 'Ηντεν μὲ τοὺς σοβιετικοὺς ἡγέτας. Αἱ συνομιλίαι θὰ διαρκέσουν συνολικῶς —κατὰ τὸ ἐπίσημον πρόγραμμα—περὶ τὰς 24 ὥρας, χρονικὸν διάστημα ἀρκετὸν διὰ νὰ συζητηθοῦν ἐν ἐκτάσει ὅλα τὰ διεθνῆ προβλήματα. 'Επὶ πλέον προβλέπονται καὶ πρόσθετοι συνομιλίαι μετὰ τὰ ἐπίσημα γεύματα καὶ κατὰ τὰς δεξιώσεις.

Κατὰ τοὺς διπλωματικοὺς συνεργάτας τῶν ἀγγλικῶν ἐφημερίδων, ὁ κ. 'Ηντεν προτίθεται νὰ συζητήσῃ μὲ τοὺς σοβιετικοὺς ἡγέτας τὰ ἀκόλουθα ἓξ θέματα :

1.—Τὰς κομμουνιστικὰς ὀργανώσεις ἐκτὸς τῆς Σοβιετικῆς 'Ενώσεως. 'Ως γνωστόν, ἡ Μόσχα ἐντείνει τὰς προσπαθείας της ὅπως ἐξασθενήσῃ τὴν 'Αγγλίαν καὶ ὅλας δυτικὰς χώρας ἐνεργούσας ὄχι μόνον μέσῳ τῶν κομμουνιστικῶν κομμάτων, ἀλλὰ καὶ μέσῳ ἄλλων ὀργανώσεων, ὅπως τῶν ἀριστερῶν συνδικαλιστικῶν ἑνώσεων ἢ τῆς Διεθνοῦς Κινήσεως διὰ τὴν Εἰρήνην.

2.—Τὴν ἐμπορικὴν καὶ οἰκονομικὴν πολιτικήν. 'Ο κ. 'Ηντεν θὰ δηλώσῃ εἰς τοὺς συνομιλητάς του ὅτι ἡ 'Αγγλία δὲν προτίθεται νὰ χαλαλώσῃ τοὺς περιορισμοὺς ἐπὶ τῆς ἐξαγωγῆς στρατηγικῶν ὑλικῶν, εἶναι ὅμως διατεθειμένη νὰ λάβῃ μέτρα πρὸς βελτίωσιν τῶν ἐμπορικῶν σχέσεών της μὲ τὸν σοβιετικὸν συνασπισμόν, ἐὰν ἡ Σοβιετικὴ 'Ενωσις ἐγκαταλείψῃ τὴν ἐχθρικὴν οἰκονομικὴν πολιτικὴν της ἐναντι τῆς Δύσεως.

3.—Τὸ γερμανικόν. 'Ο κ. 'Ηντεν θὰ ζητήσῃ ἐκ νέου τὴν ἐνοποίησιν τῆς Γερμανίας δι' ἐλευθέρων ἐκλογῶν. Θὰ δεχθῇ, ἐξ ἄλλου, νὰ συζητήσῃ προτάσεις περὶ ἐλαττώσεως τοῦ ἀριθμοῦ τῶν ὑπὸ διεθνῆ ἔλεγχον στρατευμάτων εἰς τὰς ζώνας ἀφοπλισμοῦ κατὰ μῆκος τῆς Κεντρικῆς Εὐρώπης.

4.—Τὴν Μέσην 'Ανατολήν. 'Η 'Αγγλία θὰ ζητήσῃ ὅπως ἡ Σοβιετικὴ 'Ενωσις παύσῃ νὰ ἀποστέλλῃ ὅπλα εἰς τὴν Αἴγυπτον καὶ ἄλλας ἀραβικὰς χώρας.

5.—Τὴν 'Απω 'Ανατολήν. Θὰ συζητηθῇ ἡ κατάστασις εἰς τὴν 'Ινδοκίναν, εἰς τὴν Μαλαισίαν καὶ τὴν νοτιοανατολικὴν 'Ασίαν γενικῶς ἐν συσχετισμῷ μὲ τὰ κομμουνιστικὰ ἐπεκτατικὰ σχέδια.

6.—Τὸν ἀφοπλισμόν. 'Ο κ. 'Ηντεν θὰ ἐπιδιώξῃ νὰ ἐπιτύχῃ ἀνακοπὴν τοῦ ἀνταγωνισμοῦ εἰς τοὺς πυρηνικοὺς ἐξοπλισμούς, προτείνων συμβιβασμὸν μεταξὺ τῶν δυτικῶν σχεδίων καὶ τοῦ σοβιετικοῦ, τὰ ὁποῖα συζητοῦνται τώρα εἰς τὴν διάσκεψιν ἀφοπλισμοῦ τοῦ Λονδίνου.

Αὐτὰ εἶναι τὰ θέματα ποὺ ἀναφέρεται ὅτι θὰ θίγουν κατὰ τὰς συνομιλίας. Θὰ εἶναι, ὅμως, τὰ μόνα ; Οὐδεὶς τὸ γνωρίζει ἀσφαλῶς. Λέγονται ἤδη πολλὰ περὶ πιθανῶν σοβιετικῶν προτάσεων, αἱ ὁποῖαι θὰ εἶναι τόσον δελεαστικαί, ὥστε νὰ θέσουν τὴν 'Αγγλίαν πρὸ τοῦ διλήμματος νὰ ἐκλέξῃ μεταξὺ τῆς ἐμμονῆς της εἰς τὴν ἀμερικανικὴν φιλίαν καὶ τῆς συνεννοήσεως μὲ τὴν Σοβιετικὴν 'Ενωσιν. Τίποτε δὲν εἶναι ἀκόμη θετικόν, ἀλλὰ δὲν ὑπάρχει ἀμφιβολία ὅτι οἱ κ. κ. Κρούστσεφ καὶ Μπουλγκάνιν ἑτοιμάζουν ἐκπλήξεις. Γίνεται λόγος περὶ προσφορᾶς τερατώδους σοβιετικοῦ δανείου εἰς γρυσὸν εἰς τὴν 'Αγγλίαν, περὶ προτάσεων διὰ τὴν σύναψιν ἀγγλοσοβιετικοῦ συμφώνου, περὶ νέων ἐντυπωσιακῶν σχεδίων τῆς Μόσχας διὰ τὸν ἀφοπλισμὸν καὶ τὴν Γερμανίαν. Κανεὶς δὲν γνωρίζει ἀσφαλῶς τί ἀληθὲς καὶ τί φαντασιῶδες ὑπάρχει εἰς τὰς πληροφορίας αὐτάς. Λέγεται ἐπίσης ὅτι οἱ κ. κ. Κρούστσεφ καὶ Μπουλγκάνιν θὰ ἐπιδιώξουν στενωτέραν ἐπαφὴν μὲ τὸ ἀγγλικὸν ἐργατικὸν κόμμα καὶ ὅτι θὰ ζητήσουν τὴν ἐνεργὸν ὑποστήριξιν του πρὸς τὴν νέαν σοβιετικὴν ἐξωτερικὴν πολιτικήν, τώρα ὅτε ἀπεκηρύχθησαν τὰ διεθνῆ σφαλίσματα τοῦ σταλινισμοῦ. Καὶ λέγεται —καὶ περὶ τούτου ὑπάρχουν ἐπίσημοι σχεδὸν πληροφορίαι —ὅτι οἱ δύο σοβιετικοὶ ἡγέται θὰ καλέσουν τὸν κ. 'Ηντεν νὰ ἐπισκεφθῇ ἐντὸς τοῦ θέρους τὴν Μόσχαν. 'Ο κ. 'Ηντεν θὰ ἀποδεχθῇ τὴν πρόσκλησιν.

Οἱ κ. κ. Κρούστσεφ καὶ Μπουλγκάνιν θὰ παραμείνουν 10 ἡμέρας εἰς 'Αγγλίαν — μέχρι τῆς Παρασκευῆς 27 τρέχοντος —θὰ γίνουν δεκτοὶ ἀπὸ τὴν βασίλισσαν, θὰ παρακολουθήσουν συνεδρίασιν τῆς Βουλῆς τῶν Κοινοτήτων, θὰ ἔχουν ἰδιαιτέραν συνάντησιν μὲ τὸν 'Εκτελεστικὸν 'Επιτροπὴν τοῦ 'Εργατικοῦ Κόμματος, θὰ ἐπισκεφθοῦν κέντρα ἀτομικῆς ἐνεργείας, θὰ φιλοξενηθοῦν ἐν Σαββατοκύριακον εἰς τὸ Τσέκερς —τὴν ἐπίσημον ἐξοχικὴν κατοικίαν τοῦ πρωθυπουργοῦ —θὰ ἐπισκεφθοῦν διαφόρους ἀγγλικὰς πόλεις. Θὰ συναντηθοῦν καὶ θὰ συνομιλήσουν μὲ τοὺς κυριωτέρους ὑπουργούς, θὰ δώσουν συνέντευξιν πρὸς τοὺς δημοσιογράφους, θὰ παρακαθήσουν εἰς σειρὰν ἐπισήμων γευμάτων καὶ θὰ παραστοῦν εἰς δεξιώσεις. θὰ παρακολουθήσουν ἀεροπορικὰς καὶ ναυτικὰς ἐπιδείξεις. Κατὰ τὰς ἓξ ἐκ τῶν 10 ἡμερῶν τῆς παραμονῆς των θὰ ἔχουν συνομιλίας μὲ τὸν κ. 'Ηντεν. Αὐτὸ εἶναι τὸ κύριον γεγονός. Καὶ εἰς αὐτὸ συγκεντρώνεται ἡ διεθνὴς προσοχή. Τί θὰ προκύψῃ ἀπὸ τὰς συνομιλίας αὐτάς; 'Ιδοὺ τὸ ἐρώτημα ποὺ ἀπασχολεῖ —καὶ ἀνησυχεῖ — τὴν Οὐάσιγκτων, τὴν Μπὸν καὶ ἄλλας δυτικὰς πρωτευούσας.

«Νέος Χριστὸς» συνελήφθη εἰς τὸ Σικᾶγον

ΕΙΧΕ ΚΑΙ ΠΟΛΥΑΡΙΘΜΟΥΣ «ΜΑΘΗΤΑΣ»

ΣΙΚΑΓΟΝ, 'Απρίλιος. (Μ. Π. Τ.). — 'Η ἀστυνομία τοῦ Κοννέκτικατ προέβη εἰς τὴν σύλληψιν τοῦ Τζὼν Τσαρίνσκι, ὁ ὁποῖος παρουσιάζετο ὡς «νέος Χριστός», εἶχεν ἱδρύσει ἰδικήν του ἐκκλησίαν καὶ εἶχε πολυαρίθμους «μαθητάς» ἀμφοτέρων τῶν φύλων, πολλοὶ τῶν ὁποίων συνελήφθησαν ἐπίσης μαζί του. 'Ο Τσαρίνσκι ἐκυκλοφόρει μὲ ἰδιόρρυθμον ἀμφίεσιν κληρικοῦ, προσεπάθει δὲ νὰ προσδίδῃ εἰς τὸ πρόσωπόν του ὁμοιότητα μὲ τὸ πρόσωπον τοῦ 'Ιησοῦ Χριστοῦ. Οἱ περισσότεροι ἀπὸ τοὺς μαθητάς του περιεφέροντο ἡμίγυμνοι εἰς ἔνδειξιν τοῦ ὅτι δὲν ἐνδιαφέρονται διὰ τὰ ἐπίγεια ἀγαθά.

'Ο ψευδο - Χριστὸς καὶ οἱ ὀπαδοί του ἐνεκλείσθησαν εἰς τὰς φυλακάς, ἀφοῦ προηγουμένως ὑπεβλήθησαν εἰς φρενολογικὴν ἐξέτασιν.

ΜΙΑ ΕΚΠΛΗΚΤΙΚΗ ΑΦΟΣΙΩΣΙΣ ΕΙΣ ΤΟ ΚΑΘΗΚΟΝ

ΧΑΛΙΦΑΞ (Νέα Σκωτία), 'Απρίλιος. (Τ.Η.).—Αὐτὸ θὰ πῇ ἀφοσίωσις πρὸς τὸ καθῆκον καὶ ἀγάπη εἰς τὸ ἐπάγγελμα! 'Η Κα Μάργκαρετ Ρὸς ἐώρτασεν τὴν 88ὴν ἐπέτειον τῶν γενεθλίων της διανύσασα ὁλόκληρον τὴν ἡμέραν εἰς τὸν ἀσύρματόν της καὶ στέλλουσα σήματα καὶ μηνύματα διὰ λαγαριασμὸν τῆς καναδικῆς κυβερνήσεως, διὰ τὴν ὁποίαν ἐργάζεται. 'Η Κα Ρὸς, ἡ ὁποία ἀπεκλήθη ὑπὸ τῶν συναδέλφων της «Βασίλισσα τοῦ 'Ασυρμάτου», ἐργάζεται ἐπὶ 58 ὁλόκληρα ἔτη ὡς ἀσυρματίστρια διὰ τὴν περιοχὴν Νόρθ 'Ηιστ Μαγκαρῆ, οὔτε δὲ σκοπεύει νὰ ἐγκαταλείψῃ τὸ ἐπάγγελμα πρὸς τὸ παρὸν τοὐλάχιστον. Καὶ τοῦτο διότι τὸ τηλεγραφεῖον τῆς περιοχῆς εἶναι ἐγκατεστημένον εἰς τὸ σπίτι της καὶ οὕτω ἡ γηραιὰ ὑπάλληλος εἶναι εἰς θέσιν νὰ στέλλῃ καὶ νὰ λαμβάνῃ μηνύματα, ἐνῶ παγειρεύει τὸ καθαρίζει τὸ σπίτι της. Κατὰ τὰς ἐλευθέρας ὥρας της, ἡ Κα Ρὸς ἀσχολεῖται μὲ τὸ νὰ ράβῃ, νὰ πλέκῃ ἢ νὰ λείται μὲ τὸ νὰ κατασκευάζῃ γαλιά. Εἰς ὁλόκληρον τὴν ζωήν της ἔχει κατασκευάσει, ὡς ὁμολογεῖ ἡ ἰδία, περισσότερα ἀπὸ 200 χαλιά!

Η ΑΕΡΟΠΟΡΙΚΗ ΣΥΝΔΕΣΙΣ ΡΩΣΙΑΣ ΣΚΑΝΔΙΝΑΥΙΑΣ

ΟΣΛΟ, 'Απρίλιος. (Τ. Η.).— Αἱ σχέσεις μεταξὺ Σοβιετικῆς 'Ενώσεως καὶ τῶν Σκανδιναυϊκῶν κρατῶν θὰ τιοῦνται ἀπὸ ἡμέρας εἰς ἡμέραν καὶ οἱ δύο τελεῖως ἀντίθετοι ἀπὸ ἰδεολογικῆς ἀπόψεως κόσμοι, διαδοῦν πλέον ὡς καλοὶ γείτονες. 'Η ἐσχάτη τῶν ἐκδηλώσεων φιλίας τῆς Σοβιετικῆς 'Ενώσεως πρὸς τὰς ἐν λόγῳ χώρας συνίσταται εἰς τὴν σύναψιν συμβάσεως «περὶ πολιτικῆς ἀεροπορίας». 'Η σύμβασις εὑρίσκεται ἤδη εἰς τὸ τελικὸν στάδιον ἐπεξεργασίας της. Κυρίως, οἱ ὅροι τῆς θ' ἀναφέρωνται εἰς τὴν δι' ἀεροσυγκοινωνίας σύνδεσιν τῆς Μόσχας μετὰ τῶν Σκανδιναυϊκῶν πρωτευουσῶν. Θὰ συνοδεύεται δὲ καὶ ὑπὸ μιᾶς ἰδιωτικῆς συμφωνίας μεταξὺ τῆς σοβιετικῆς ἑταιρίας «'Αεροφλὸτ» καὶ τοῦ «Συστήματος Σκανδιναυϊκῶν Γραμμῶν», βάσει τῆς ὁποίας ἡ συγκοινωνία θ' ἀρχίσῃ τὴν λειτουργίαν ἐντὸς ἑνὸς μηνός. Εἰς τὴν γραμμὴν ταύτην θὰ χρησιμοποιοῦνται σουηδικὰ ἀεροσκάφη ὑπὸ τῶν Σκανδιναυϊκῶν χωρῶν, ὑπὸ δὲ τῆς «'Αεροφλὸτ» ρωσικὰ ἀεροσκάφη τύπου «'Ιλτζουζίν».

ΑΣΕΑ

ΦΑΡΜΑΚΕΙΟΝ
Π. Α. ΜΑΡΙΝΟΠΟΥΛΟΣ
ΓΩΝΙΑ ΒΕΝΙΖΕΛΟΥ - ΠΑΤΗΣΙΩΝ
ΠΑΙΔΙΚΟΝ ΤΜΗΜΑ

ΕΙΔΙΚΕΣ ΕΚΠΤΩΣΕΙΣ ΓΝΩΡΙΜΙΑΣ

16 - 30 ΑΠΡΙΛΙΟΥ

Οἱ εἰδικὲς ἐκπτώσεις γνωριμίας σᾶς ἐπιτρέπουν νὰ γνωρίσετε τὴν πλουσίαν συλλογὴ τῶν μοναδικῶν ἐξαρτημάτων BEBÉ CONFORT πού προσφέρουν ἄνεσι στὴν μητέρα καὶ τὸ μωρό. Καὶ μὴ ξεχνᾶτε, ὅτι μπορεῖτε νὰ δώσετε χαρὰ στὰ παιδιὰ καὶ νὰ ἀναπτύξετε τὴν σκέψι τους μὲ τὰ εὐρωπαϊκὰ ἐπιστημονικὰ παιχνίδια KIDDICRAFT καὶ τὰ διασκεδαστικὰ ΠΑΝΟΡΑΜΑ καὶ ΜΩΣΑΪΚΟ

M2/8

ΣΤΑ ΣΤΕΝΑ ΣΟΚΑΚΙΑ ΤΗΣ ΠΛΑΚΑΣ, ΚΑΤΩ ΑΠΟ ΤΗΝ ΑΚΡΟΠΟΛΗ...

Τὰ λησμονημένα ἀρχοντικὰ τῆς 'Αθήνας καὶ ἡ ἱστορία των

Ο ΟΘΩΝ ΣΤΟ ΣΑΛΟΝΙ ΤΩΝ ΑΡΜΑΝΣΠΕΡΓΚ ΚΑΙ ΤΟ ΚΟΥΤΣΟΜΠΟΛΙΟ ΓΙΑ ΤΙΣ ΩΡΑΙΕΣ ΘΥΓΑΤΕΡΕΣ ΤΩΝ.—ΛΑΜΠΡΕΣ ΕΣΠΕΡΙΔΕΣ ΚΑΙ ΑΠΡΟΟΠΤΑ

6ΟΝ.— ΤΟ ΑΡΧΟΝΤΙΚΟ ΤΗΣ ΚΟΜΙΣΣΗΣ ΑΡΜΑΝΣΠΕΡΓΚ

'Ενῶ τὸ σπίτι τοῦ Δεκόζη - Βούρου—γιὰ τὸ ὁποῖον μιλοῦσα χθὲς—ἐσημείωνε μιὰν αἰφνιδιαστικὴν ἄνοδο στὸ κοινωνικὸ στερέωμα τοῦ 1837—ὡς προσωπινὸ παλάτι τοῦ "Οθωνος—ἕνα ἄλλο ἀρχοντικό, ποὺ ὡς ἐκείνην τὴν ἐποχὴ κρατοῦσε τὰ σκῆπτρα τῆς κοσμικῆς κινήσεως τῆς ἐποχῆς, ἐπεδίωκε νὰ ἐξασφαλίσῃ τὴν ἀθανασίαν του. Φυσικὰ δὲν μποροῦ νὰ ἐμφανισθῶ εἰς αὐτὴν τὴν κατάστασιν ἐνώπιον τόσων κυριῶν καὶ δεσποινίδων. Εἶναι πολὺ εὐγενικὸν ἐκ μέρους σας νὰ ἐπιμένετε, ἀλλὰ ἂς τὸ ἀφήσωμεν καλύτερα διὰ μίαν ἄλλην φοράν».

Καὶ σοβαρὸς - σοβαρὸς — ἐνῶ τὰ νερὰ ἔτρεχαν ἀπὸ ἐπάνω του καὶ ἡ τυχία. Φυσικὰ δὲν μποροῦ νὰ ἐμφανισθῶ εἰς αὐτὴν τὴν κατάστασιν ἐνώπιον τόσων κυριῶν καὶ δεσποινίδων. Εἶναι πολὺ εὐγενικὸν ἐκ μέρους σας νὰ ἐπιμένετε, ἀλλὰ ἂς τὸ ἀφήσωμεν καλύτερα διὰ μίαν ἄλλην φοράν».

Καὶ σοβαρὸς - σοβαρὸς — ἐνῶ τὰ νερὰ ἔτρεχαν ἀπὸ ἐπάνω του καὶ ἡ τύχη,

Τὸ ἄλλοτε ἀρχοντικὸ τῆς κομίσσης "Αρμανσπεργκ, ὅπως σώζεται σήμερα στὴν ὁδὸν Πειραιώς. (Μιὰ ἀδυναμία τοῦ "Οθωνος)

φτε, τὸ ἴδιο ἀπότομα κι' αἰφνιδιαστικὰ στὴν ἀφάνεια.

Τὸ ἀρχοντικὸ τῆς κομίσσης "Αρμανσπεργκ στὴν ὁδὸν Πειραιῶς.

Τὸ ἀρχοντικὸ αὐτό, ποὺ διατηρεῖται σχεδὸν ἀναλλοίωτο μέχρι σήμερα, ἦταν ἀπὸ τὰ πρῶτα ποὺ χτίστηκαν βάσει τοῦ σχεδίου πόλεως τῶν Κλεάνθους καὶ Σάουμπερτ. "Ηταν ἕνα σπίτι διώροφο, λιτό, στέρεο, ἀπὸ τὰ καλύτερα τῆς ἐποχῆς του. "Οταν τὸ 1833 μετεπατρίσθη ἡ πρωτεύουσα στὴν 'Αθήνα, ὁ "Αρμανσπεργκ τὸ ἐπροτίμησε ἀπὸ ὅλα τ' ἄλλα—δὲν ὑπῆρχαν καὶ πολλὰ «ἄλλα» ἀλλοῦστε—καὶ τὸ νοίκιασε. Τὸ ἀπέναντι κτίριο, τὸ σημερινὸ 'Ωδεῖο 'Αθηνῶν, ποὺ ἦταν ἐκείνη τὴν ἐποχὴ μονόροφο, ἐγκαταλειμμένο γιὰ νὰ στεγάσῃ τὴ γραφεῖα τῆς 'Αντιβασιλείας.

'Ο κ. Κ. Μπίρης — ὁ ὁποῖος ἀνέλυσε σὲ σειρὰν συγγραμμάτων του τὸν τρόπον μὲ τὸν ὁποῖον διεμορφώθη ἡ ὄψις τῶν 'Αθηνῶν κατὰ τὴν πρώτην τῆς 'Οθωνικῆς περιόδου — μᾶς πληροφορεῖ ὅτι ἀργότερα (1837) τὸ κτίριο αὐτὸ ἐστέγασε τὸ πρῶτο ἑλληνικὸ Πολυτεχνεῖο. Στὴν ἀριστερὴ του πτέρυγα ἐξετίθετο ἡ πρώτη ἐθνικὴ συλλογὴ ἔργων γλυπτικῆς καὶ ζωγραφικῆς ἡ ὁποία ἀπετέλεσε ἀργότερα καὶ τὸν πυρῆνα τῆς 'Εθνικῆς Πινακοθήκης. 'Επτὰ χρόνια μετὰ τὴν ἐγκατάστασιν τοῦ Πολυτεχνείου στὸ νέο του κτίριο (1864), διετέθη γιὰ τὴν στέγασι τοῦ 'Ωδείου 'Αθηνῶν.

Τὸ ἀπέναντι κτίριο—τὸ πάλαι ποτὲ ἀρχοντικὸ τῆς κομίσσης "Αρμανσπεργκ—ἀγοικῶς ἰδιοκτησία Γ. Βλαγούτση, ἀφοῦ ἄλλαξε πολλὰ καὶ διάφορα χέρια, περιῆλθε τελικῶς στὸν ἔμπορο κ. Παγγιανό. Στὸ ἰσόγειό του φιλοξενεῖ ποατήριο σιγαρέττων, πλεκτήριον καὶ γραφεῖον μεταφορῶν. Στὴ μεγάλη αἴθουσα τοῦ ἐπάνω πατώματος, ὅπου ἐδ ὄρυτο οἱ λαμπροὶ χοροὶ τῆς κομίσσης "Αρμανσπεργκ, στεγάζεται σήμερα Φροντιστήριο Θετικῶν καὶ Θεωρητικῶν 'Επιστημῶν...

⁂

"Ολα αὐτὰ εἶναι κάπως περίεργα ἂν σκεφθῇ κανεὶς πὼς ἐδῶ καὶ 123 χρόνια τὸ «σπιτάκι» αὐτὸ ἦταν τὸ πολυτελέστερο ἀργοντικὸ τῶν 'Αθηνῶν.

Πολλὰ θὰ εἴχαμε νὰ μᾶς ποῦν οἱ ἐπιφυλλίδες σήμερα τοίχοι ποὺ ἂν μποροῦσαν, ἂν εἶχαν στόμα γιὰ νὰ μιλήσουν, γιὰ τὶς λαμπρὲς ἐκείνες γοροεσπερίδες—ποὺ συνήθως ἐδίδοντο Σάββατο ἢ Κυριακὴ—γιὰ τὴν πολυτέλειαν τῆς ἐπιπλώσεως, γιὰ τὸν ὑπέροχο τρόπο μὲ τὸν ὁποῖον ἡ ἀργοντικὴ κόμισσα ἤξερε νὰ δέχεται τοὺς προσκεκλημένους της, γιὰ τὴν δοσοληψίαν μορφιᾶ τῶν τεσσάρων κοριτσιῶν της, γιὰ τὶς συχνὲς ἐπισκέψεις τοῦ "Οθωνος στὸ ἀργοντικὸ αὐτὸ ποὺ οἱ κακὲς γλῶσσες τὸ ἀπέδιδαν στὴ συμπάθεια ποὺ αἰσθανόταν ὁ "Οθων γιὰ μιὰ ἀπὸ τὶς κόρες τῆς κομίσσης.

'Η πολυτέλεια τοῦ ἀργοντικοῦ τῶν "Αρμανσπεργκ ἐσκανδάλισεν ὅσο τίποτα ἄλλο τὴν 'Αθηναϊκὴ κοινωνία τῆς ἐποχῆς. Γιὰ τὴν ἐπίπλωσιν τοῦ εἶχε προσκληθῇ εἰδικὸς ἐπιπλοποιὸς ἀπὸ τὸ Μόναχο. 'Ο Μπάτσολντυ ἀναφέρει ὅτι «μόνον ἡ ἀλευρόκολλα ἡ ὁποία ἐχρησιμοποιήθη διὰ τὴν ταπετσαρίαν ἐστοίχισε τὸ ἀστρονομικὸν διὰ τὴν ἐποχὴν ποσὸν τῶν 1000 δραχμῶν».

'Επὶ πλέον ὅλων αὐτῶν τὸ ἀργοντικὸ τῶν "Αρμανσπεργκ διέθετε καὶ «κλειδοκύμβαλον». "Ηταν τὸ πρῶτο «κλειδοκύμβαλον» ποὺ εἶναι ἀκουσθῇ στὴν ἑλληνικὴ πρωτεύουσα καὶ εἶνε προκαλέσει ζωηρὸν ἐντύπωσιν στὴν 'Αθήνα τοῦ 1835. Κάθε Σάββατο ἡ κόμισσα θὰ καθόταν τέμπορς στὸ ὄργανο καὶ θὰ ἔπαιζε νοσταλγικοὺς σκοποὺς τῆς πατρίδας της—μελῳδίες παράξενες καὶ μελαγγολικὲς ποὺ ἐπλημμύριζαν τὰ δωμάτια μὲ μιὰν ἀκαθόριστη θλῖψη...

⁂

"Ενα μόνον ἐλάττωμα εἶνε τὸ ἀργοντικὸ τῶν "Αρμανσπεργκ. "Ηταν γτισμένο σὲ συνοικία «ἀπόμεση». 'Η 'Αθήνα τῆς ἐποχῆς ἦταν συγκεντρωμένη γύρω ἀπὸ τὴν 'Ακρόπολη ἢ κατὰ μῆκος τῆς ὁδοῦ 'Αδριανοῦ (ἡ ὁποία ἦταν καὶ ὁ πρῶτος δρόμος ποὺ εἶγε γαραγθῇ ἀπὸ τοὺς Κλεάνθη καὶ Σάουμπερτ).

'Η μετάβασι στὸ σπίτι τῶν "Αρμανσπεργκ καὶ μάλιστα ἐν ὥρα νυκτὸς—προκειμένου περὶ δεξιώσεως—ἀποτελοῦσε μιὰ πολὺ τολμηρὴ περιπέτεια μὲ περισσοτέρας πιθανότητες ἐπιτυχίας. 'Η πρόγονή ἦταν σπαρμένη λάκκους, ἀνοιγητὲς ὑπονόμους καὶ γαντάκια. 'Η ἴδια ἡ ὁδὸς Πειραιὼς ἦταν ἕνα βοωμερὸ γαντάκι καὶ τὸ σπίτι τῶν "Αρμανσπεργκ συγκοινωνοῦσε μὲ τὰ ἀπέναντι γοσφεῖα τῆς 'Αντιβασιλείας μὲ μιὰ ξύλινη γέφυρα.

"Ενα Σαββατόβραδο ὁ στρατηγὸς Τζὼρτζ, ποὺ ἤμενε τότε στὸ σπίτι τοῦ φίλεϊ (ποὺ σώζεται ἀκόμα στὴν ὁδὸ Χύλλ), ἐσκίνησε γιὰ νὰ πάῃ στοὺς "Αρμανσπεργκ. "Ηταν ἕνα ὡραῖο βράδυ, ὁ στρατηγὸς εἶγε πολλὴν διάθεσιν καὶ ἡ γοροεσπερὶς προσεβλέπετο λαμπροτάτη. 'Ο στρατηγὸς φοροῦσε τὴν ἐπίσημη στολή του. "Ολα πήγαιναν καλὰ ὡς τὴ στιγμὴ ποὺ ὁ Τζὼρτζ ἔπεσε μέσα σὲ μιὰ ἀνοιγτὴ ὑπόνομο στὴν ἀγγὴ τῆς ὁδοῦ Πειραιῶς. 'Ο στρατηγὸς δὲν πρόλαβε νὰ καταλάβῃ τὶ ἄκουβῶς συνέβαινε καὶ ὅταν τὸ κατάλαβε ἦταν ἤδη πολὺ ἀργά. 'Η ὑπόνομος εἶνε βάθος τριῶν μέτρων καὶ ἕνα μέτρο νερό.

«'Επὶ ἡμισείαν ὥραν — γράφουν οἱ γρονικογράφοι — περιεπλανᾶτο ὁ ἀτυγὴς στρατηγὸς μέσα εἰς τὰ δυσώδη βάθη κλαυθμηρίζων καὶ Ικετεύων βοήθειαν». "Οταν τελικῶς τὸν ἀνέσυραν κάτι περασταὶ βοσκοὶ εἶγε τὰ κακά του χάλια.

'Η κόμισσα—ποὺ στὸ μεταξὺ πληροφορήθη τὰ διατρέξαντα—ἔτρεξε νὰ τὸν παραλάβῃ μὲ τὸ ἁμάξι καὶ νὰ τὸν πάῃ σπίτι της. 'Ο στρατηγὸς ἦταν ἀνένδοτος. "Ενα θλιβερὸ γαμόγελο ἀνθισε στὰ γείλη του. «"Ηταν μιὰ ἀτυγία εὐγενικὴ κόμισσα — τίποτα περισσότερον ἀπὸ μιὰν ἁπλῆν ἐπίσημον στολὴ εἶγε γίνει γιὰ νὰ τὴν κλαῖς—γύρισε πίσω στὸ σπίτι του.

⁂

'Η ὁμορφιὰ τῶν νεαρῶν "Αρμανσπεργκ ἔλαμπεν ὅσο τίποτα ἄλλο στοὺς γοροὺς τῆς κομίσσης.

"Οταν τὰ τέσσαρα κορίτσια ἐπε-

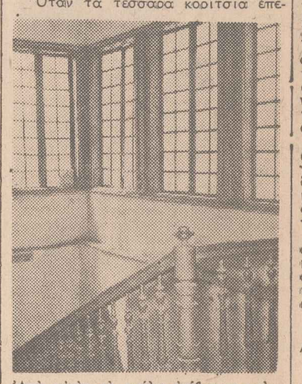

'Απὸ αὐτὴν τὴ σκάλα ἀνέβαιναν πρὶν 123 γρόνια οἱ καλεσμένοι τῆς κομίσσης "Αρμανσπεργκ. Αὐτὴ ἡ γωνιὰ τοῦ παληοῦ ἀργοντικοῦ διατηρεῖται ἐντελῶς ἀναλλοίωτη.

(Κι' ὅλα αὐτὰ πῆγαν χαμένα)

σκέφθησαν γιὰ πρώτη φορὰ τὶς 'Αθῆνα (23 Μαΐου 1833). οἱ γωοικοὶ τῆς περιογῆς τὶς ἐνόμισαν γαδεῖαι τοῦ "Αρμανσπεργκ. "Ενας μάλιστα 'Οθωμανὸς ἐπλησίασε τὸν "Αρμανσπεργκ καὶ ἀφοῦ τὸν ἄφησε νὰ τοῦ κάνῃ «προτάσεις» σὲ γαμηλὸν τόνο, Γελῶντας τότε ὁ "Αρμανσπεργκ τοῦ ἐξήγησε περὶ τίνος ἐπρόκειτο.

Τὰ κορίτσια τοῦ "Αρμανσπεργκ ἐγαν ξετσελλάνει τοὺς 'Αθηναίους. Πολλὲς σγετικὲς ἀπόπειρες εἶγαν γίνει, ἀλλὰ γωρὶς ἀποτέλεσμα. Τὸ μότι τῆς κόμμισσας τὰ ἔβλεπε ὅλα καὶ τὰ ἐπροολάμβανε ὅλα. Εἶγε συστήσει στὶς θυγατέρες της «σοβαρότητα» καὶ «ἀξιοπρέπεια»—ὄγι τόσο γιὰ λόγους ἠθικῆς, ὅσο γιατὶ πίστευε πάντα ὅτι μόνον ὅταν ἕνα εἶδος προσφέεται μὲ ἐπιφύλαξιν καὶ

Η ΧΟΕΣΙΝΗ ΕΤΗΣΙΑ ΓΕΝΙΚΗ ΣΥΝΕΛΕΥΣΙΣ ΤΩΝ ΜΕΤΟΧΩΝ ΤΗΣ ΤΡΑΠΕΖΗΣ ΤΗΣ ΕΛΛΑΔΟΣ

Η ἔκθεσις τοῦ διοικητοῦ καθηγητοῦ κ. Ξεν. Ζολώτα

Χθὲς τὴν μεσημβρίαν συνῆλθεν ἡ 23η ἐτησία τακτικὴ γενικὴ συνέλευσις τῶν μετόχων τῆς Τραπέζης τῆς Ἑλλάδος, ἐνώπιον τῆς ὁποίας ἀνέγνωσε τὴν κατωτέρω ἔκθεσιν τοῦ ἐπὶ τοῦ ἰσολογισμοῦ τῆς χρήσεως 1955 ὁ διοικητὴς τῆς Τραπέζης καθηγητὴς κ. Ξεν. Ζολώτας:

Κύριοι Μέτοχοι,

Συμφώνως πρὸς τὴν ἀνάλυσιν τῶν ἐφαπτελεσμάτων χρήσεως» τοῦ λήξαντος ἔτους 1955, αἱ ἀκαθάριστοι πράσοδοι τῆς Τραπέζης ἐκ τῶν ἐν γένει ἐργασιῶν αὐτῆς ἀνῆλθον εἰς 321.487.291 δραχμάς. Ἀφ' ἑτέρου τὸ σύνολον τῶν πάσης φύσεως δαπανῶν λειτουργίας τῆς Τραπέζης, περιλαμβανομένων καὶ τῶν ἀποσβέσεων, προβλέψεων καὶ εἰσφορῶν εἰς τὰ ταμεῖα προσωπικοῦ ἀνέρχεται εἰς 305.038.877 δραχμάς. Τὰ προκύψαντα ἐπομένως καθαρὰ κέρδη, συμπολογιζομένου καὶ τοῦ ὑπολοίπου ἀποτελεσμάτων τῆς προηγουμένης χρήσεως ἀνέρχονται εἰς 16.570.844 δραχμάς. Κατ' ἐφαρμογὴν τοῦ ἄρθρου 71 τοῦ Καταστατικοῦ τῆς Τραπέζης προτείνομεν πρὸς ὑμᾶς ὅπως ἐκ τοῦ ἀνωτέρω συνόλου τῶν καθαρῶν κερδῶν ποσὸν 2.400.000 δραχμῶν διατεθῇ πρὸς πληρωμὴν τοῦ κεκανονισμένου μερίσματος πρὸς 4 % ἐπὶ κεφαλαίου 60 ἑκατ. δραχμῶν, ἄτοι ποσοῦ 30 δραχμῶν κατὰ μετοχήν, καθὼς ἐπίσης καὶ τὴν διάθεσιν 822.419 δραχμῶν εἰς ἐνίσχυσιν τοῦ ἀποθεματικοῦ τῆς κατηγορίας 1, ἥτοι προβλέψεων τοῦ αὐτοῦ ἄρθρου 71 τοῦ Καταστατικοῦ.

Τὸ γεγονὸς ὅτι τὸ τακτικὸν ἀποθεματικὸν τῆς Τραπέζης ἀνελθὸν εἰς 60 ἑκατ. δραχμῶν ἔχει ἐξισωθῇ πρὸς τὸ καταβεβλημένον μετοχικὸν κεφάλαιον τῆς Τραπέζης μᾶς ἐπιτρέπει νὰ προτείνωμεν, συμφώνως πρὸς τὸ μνησθὲν ἄρθρον τοῦ Καταστατικοῦ, τὴν ἐκ τοῦ ἀπομένοντος ὑπολοίπου καθαρῶν κερδῶν διάθεσιν καὶ ἑτέρου ποσοῦ 2.400.000 δραχμῶν πρὸς πληρωμὴν πρασθέτου μερίσματος 4% ἐπὶ τοῦ μετοχικοῦ κεφαλαίου ἤτοι 30 δραχμῶν κατὰ μετοχήν. Ὑπὸ τοῦ αὐτοῦ ἄρθρου τοῦ Καταστατικοῦ προβλέπεται, ὅτι τὸ ἀπομένον, μετὰ τὴν διανομὴν καὶ τοῦ προσθέτου μερίσματος, πλεόνασμα κερδῶν καταβάλλεται εἰς τὸ Δημόσιον. "Οθεν προτείνομεν τὴν ὑπὲρ τοῦ Δημοσίου διάθεσιν 10.948.425 δραχμῶν ὡς συμμετοχὴν αὐτοῦ εἰς τὸ καθαρὸν κέρδη τῆς Τραπέζης. Ἡ συμμετοχὴ τοῦ Δημοσίου εἰς τὸ κέρδη τῆς Τραπέζης εἶναι αὐτὴ καθ' ἑαυτὸ ἐνδεικτικὴ τῆς μεγαλυτέρας ἢ κατὰ τὰ προηγηθέντα τελευταῖα ἔτη καὶ μᾶλιστα οὐσιωδοῦς.

Ἐπὶ τῆς αὐξήσεως τῶν ἀκαθαρίστων πρασόδων τῆς Τραπέζης ἔχουμεν νὰ παρατηρήσωμεν, ὅτι αὐτὴ εἶναι κυρίως τὸ ἀποτέλεσμα τῶν ηὐξημένων συναλλαγῶν καὶ δραστηριότητος τῆς οἰκονομίας, ἥτις παρετηρήθη κατὰ τὸ διαρρεῦσαν ἔτος. Τὸ Ἐκδοτικὸν Ἰδρυμα διὰ τῶν αὐτῶν, ὡς κατὰ τὸ παρελθόν, μεθόδων χορηγοδοτήσεως καὶ μὲ κυρίαν κατεύθυνσιν τὴν ὁλονὲν αὔξουσαν χρησιμοποίησιν τῶν τραπεζικοῦ συστήματος πρὸς ἐφοδιασμὸν διὰ χορήματος τῆς οἰκονομίας, ἐφησμοσε πολιτικὴν ὑποστηρίξεως τῆς παραγωγικῆς δράσεως παραλλήλως μὲ πολιτικὴν διασφαλίσεως τῆς νομισματικῆς σταθερότητος. Βασικὴν κατεύθυνσιν τῆς πολιτικῆς τῆς Τραπέζης ἀποτελεῖ ἐπίσης ἡ εἰς τὴν εὐρυτέραν δυνατὴν ἔκτασιν ἐνίσχυσις τῶν ἐργασιῶν τῶν ἐμπορικῶν καὶ λοιπῶν Τραπεζῶν, αἱ ὁποῖαι ἀπετελοῦν τοὺς ἀπ' εὐθείας φορεῖς τῆς πιστοδοτήσεως τῆς οἰκονομίας. Χαρακτηριστικὸν τῆς τοιαύτης πολιτικῆς τὸ γεγονὸς ὅτι τὸ σύναλον τῶν ἐκ τῆς Τραπέζης τῆς Ἑλλάδος ἀπ' εὐθείας χορηγήσεων ἐμείωθη ἀπὸ 1.097 ἑκατ. δραχμῶν κατὰ τὸ τέλος Δεκεμβρίου 1954 εἰς 959 ἑκατ. δραχμῶν κατὰ τὸ τέλος Δεκεμβρίου 1955.

Τὸ σύνολον τῆς χορηματοδοτήσεως ἐκ κεφαλαίων τῆς Τραπέζης τῆς Ἑλλάδος, ἀπ' εὐθείας ὑπ' αὐτῆς καὶ μέσω τῶν ἄλλων Τραπεζῶν ηὐξήθη κατὰ 220 ἑκατ. δραχμῶν μεταξὺ 1954 καὶ 1955.

Πρέπει ἐπίσης νὰ σημειωθῇ ὅτι οὐσιώδες μέρος τῆς αὐξήσεως τῶν ἀκαθαρίστων πρασόδων τῆς Τραπέζης κατὰ τὸ λῆξαν ἔτος προέρχεται ἐκ τῆς αὐξήσεως τῶν συναλλαγματικῶν διαθεσίμων καὶ ἐκ τῆς μεγαλυτέρας ἀποδόσεως τῶν εἰς τὸ ἐξωτερικόν.

Τὸ σύνολον τῶν δαπανῶν παρουσιάζει ἐπίσης αὔξησιν κατὰ τὸ λῆξαν ἔτος μικρότεραν ὅμως ἀπὸ τὴν αὔξησιν τῶν προσόδων. Ἡ αὔξησις τῶν δαπανῶν προσωπικοῦ ὀφείλεται κατὰ κύριον λόγον εἰς τὰς δι' ὑπουργικὰς ἀποφάσεως ἐγκριθείσας ἀναπροσαρμογὰς τῶν μισθῶν, μεταξὺ τῶν ὁποίων καὶ τῶν τραπεζικῶν ὑπαλλήλων, συνεπαγομένας ἀντιστοίχους αὐξήσεις τῶν εἰσφορῶν τῆς Τραπέζης λόγῳ συμμετοχῆς αὐτῆς εἰς τὰ ταμεῖα τοῦ προσωπικοῦ.

Ἀντιθέτως πρὸς τὰς δαπάνας προσωπικοῦ, τὰ λοιπὰ ἔξοδα διαχειρίσεως παρουσίασαν σταθερὰ μᾶλλον ἢ ἐλαφρὰν μείωσιν.

Πρὸς τὴν κατεύθυνσιν τῆς ἀναδιοργανώσεως τῆς Τραπέζης ἐπὶ τὴ βάσει συγχρόνων μεθόδων ἐλήφθησαν κατὰ τὸ παρελθὸν ἔτος διάφορα μέτρα ἡ δὲ ἀλη προσπάθεια εὑρίσκεται ἐν πλήρει ἐξελίξει.

Ἀποδίδομεν βαρύνουσαν σημασίαν εἰς τὰς ἐπιδιώξεις αὐτὰς αἱ ὁποῖαι θὰ ἐπιτρέψουν αὐτὴ τὸ χρόνο τὴν φυσιολογικὴν μείωσιν τοῦ κόστους τῆς τραπεζικῆς λειτουργίας, ἀλλὰ καὶ σημαντικὰς μεγαλυτέρας ἀποδόσεις, ἀκριβείαν, πληροτητα καὶ δυνατότητα ἐλέγχου καὶ παρακολουθήσεως ἐν γένει τῶν συναλλαγῶν.

Θεωροῦμεν ἐξ ἄλλου οὐσιώδες βῆμα προόδου τὴν κατὰ τὸν τελευταῖον μῆνα τοῦ λήξαντος ἔτους τακτοποίησιν καὶ ἐκκαθάρισιν τῶν λογαριασμῶν τοῦ ἑλληνικοῦ Δημοσίου τῶν τηρουμένων ὑπὸ τῆς Τραπέζης τῆς Ἑλλάδος. Ἡ ἐκ τούτου ἀπαλλαγὴ τῆς προσκλήσεως δυσχερείας εἰς τὴν λογιστικὴν μετατρεψιν τῶν συναφῶν διαγειριστικῶν καὶ ταμειακῶν σχέσεων καὶ εἰς τὴν διὰ τοῦ ἰσολογισμοῦ καὶ τῶν καταστάσεων τῆς Τραπέζης ἀκριβῆ ἀπεικόνισιν τῆς θέσεως τῶν λογαριασμῶν τοῦ Δημοσίου μετὰ τῆς Τραπέζης.

Τὴν παρούσαν βραχεῖαν ἔκθεσιν τῆς δράσεως τῆς Τραπέζης κατὰ τὸ παρελθὸν ἔτος θεωρῶ ὑποχρέωσίν μου νὰ συμπληρώσω μὲ ἐπαινον πρὸς τὸ προσωπικὸν τῆς Τραπέζης, τὸ ὁποῖον ἀνεξαιρέτως βαθμοῦ καὶ κατηγορίας τῆς ἱεραρχίας, ἐπεδείξεν ἐν παντὶ τρόπῳ ἀφοσίωσιν εἰς τὴν ἐκτέλεσιν τῶν καθηκόντων του, συντέλεσαν διὰ τῆς προσπαθείας του εἰς τὴν ἐπιτυχῆ ἐκτέλεσιν τῆς ἀποστολῆς τῆς Τραπέζης. Παρακαλοῦμεν διὰ τούτου τὴν Γενικὴν Συνέλευσιν ὅπως ἐκφράσῃ τὴν εὐαρέσκειαν της πρὸς ἅπαντας τοὺς ὑπηρετοῦντας ἐν τῇ Τραπέζῃ.

Λήγοντος τοῦ ἐπικοπουμένου ἔτους οἱ κ.κ. Β. Κυριακόπουλος, Ὑποδιοικητὴς τῆς Τραπέζης, ἐξελέγη Διοικητὴς τῆς Ἐθνικῆς Τραπέζης Ἑλλάδος καὶ Ἀθηνῶν. Ἡ Τράπεζα τῆς Ἑλλάδος ἐστερήθη ἐκ τῆς ἀποχωρήσεως αὐτοῦ ἐκλεκτοτάτου ὑποστηρικτοῦ, ἀλλὰ εἶναι εὐτυχὴς διότι ἐπὶ κεφαλῆς τοῦ πρώτου πιστωτικοῦ ἱδρύματος εὑρίσκεται τὸ πρῶτον ἐπιστήμων ἐκ τῶν ἀποφοίτων τῆς Σχολῆς Πολιτικῶν Ἐπιστημῶν τοῦ Πανεπιστημίου Ἀθηνῶν, ὁ ὁποῖος ἐκπροσωπεῖ ἐπὶ τῆς ἑδρας τοῦ Καθηγητοῦ τὸν ὁποῖον ἐτίμησεν ἡ Σχολὴ διὰ τοῦ ἀξιώματος τοῦ Ἐπιτίμου Διδάκτορος.

Ο ΠΕΡΙΟΡΙΣΜΟΣ ΤΗΣ ΚΑΤΑΝΑΛΩΣΕΩΣ

Αἱ ἀνωτέρω παρατηρήσεις ὑποδεικνύουν ὅτι, παρὰ τὴν συντελουμένην πρόοδον, ἡ οἰκονομικὴ καὶ ἐπενδυτικὴ προσπάθεια τῆς χώρας δὲν εἶναι ἐπαρκὼς συγκεντρωμένη πρὸς τὰς κατευθύνσεις αἱ ὁποῖαι ἐγγυῶνται τὴν ἐπιβαλλομένην ταχεῖαν αὔξησιν τοῦ ἐθνικοῦ προϊόντος καὶ τῆς ἀπασχολήσεως. Ἐνδείκνυται ἐπομένως ἡ ἐπιτάχυνσις τοῦ ρυθμοῦ αὐξήσεως τῆς συνολικῆς ἐπενδύσεως ἀλλὰ ἰδίως καὶ ἡ μεταβολὴ τῆς συνθέσεως αὐτῆς πρὸς περισσότερον παραγωγικὰς κατευθύνσεις.

Καὶ δύναται μὲν νὰ ὑποστηριχθῇ ὅτι ὁ ρυθμὸς αὐξήσεως τῆς ἰδιωτικῆς καταναλώσεως εἶναι ἀναπόφευκτος, διότι συνδέεται μὲ τὸ χαμηλὸν βιοτικὸν ἐπίπεδον τοῦ πληθυσμοῦ καὶ τὴν ὡς ἐκ τούτου εὐνόητον πίεσιν διὰ τὴν βελτίωσιν αὐτοῦ. Πρέπει ὅμως νὰ κατανοηθῇ ὅτι ἐὰν ἡ αὔξησις τῆς συνολικῆς καταναλώσεως ὑπερήσῃ τὸν ἀνεκτὸν ὅριον, εἶναι ἀναπόφευκτος ἡ ἐπιβράδυνσις τῆς αὐξήσεως τοῦ ἐθνικοῦ προϊόντος καὶ τὰ τελευταῖα ἔτη πρέπει κατὰ μέγα μέρος νὰ ἀποδοθῇ εἰς ἐπιβαλλομένας προσαρμογὰς τῆς ἐπενδύσεως καὶ εἰς αὔξησιν τῆς παραγωγικότητος. Ἐὰν ὅμως συγκοινοθῇ ἡ αὔξησις τοῦ ἐθνικοῦ προϊόντος εἰς τὴν Ἑλλάδα καὶ εἰς τὰς λοιπὰς μεγάλας διοικητικὰς χώρας, προκύπτει ὅτι ὁ ρυθμὸς προόδου τῆς ἑλληνικῆς οἰκονομίας δὲν εἶναι ἐκεῖνος ὁ ὁποῖος θὰ ἐξησφάλιζε βαθμιαίαν προσεγγισιν τοῦ κατὰ κεφαλὴν εἰσοδήματος καὶ τοῦ βιωτικοῦ ἐπιπέδου εἰς τὴν Ἑλλάδα ποσὸν τὸ ἀντίστοιχα ἐπίπεδα τῶν οἰκονομικῶς πλέον προηγμένων χωρῶν. Εἶναι διὰ τοῦτο ἐπιβεβλημένον ἀφ' ἑνὸς μὲν ἡ ἤδη ἰσχυρὰ τάσις αὐξήσεως τῆς καταναλώσεως νὰ μὴ ἐνισχύεται, ἀφ' ἑτέρου δέ, καὶ κυρίως, νὰ περιορισθοῦν πᾶσαι αἱ λοιπαὶ οὐδόλως ἢ ὀλιγώτερον παραγωγικαὶ δαπάναι καὶ νὰ αὐξηθοῦν ἀντιθέτως, αἱ περισσότεροι καὶ ταὐτοχρόνως παραγωγικαὶ ἐπενδύσεις. Ἡ περιορισμὸς ἐπιβάλλεται νὰ γίνῃ κατὰ μείωσιν τοῦ ποσοστοῦ τὸ ὁποῖον διοσίζει ἐν γένει ἡ ἰδιωτικὴ ἐπιβάρυνσις ἐκ τοῦ ἐθνικοῦ εἰσοδήματος ἐν συγκρίσει πρὸς τὸ 1954. Ἐπὶ τῇ βάσει τῶν προσωρινῶν στοιχείων ἐκ τῶν ὁποίων ἐλήφθησαν τὰ ἀνωτέρω ἀριθμητικὰ δεδομένα, ἡ ἰδιωτικὴ ἐπιβάρυνσις ἐν γένει ἐμειώθη κατὰ 1955 ἐν συγκρίσει πρὸς τὸ 1954 κατὰ 2% περίπου.

Ἐὰν ἡ ἰδιωτικὴ ἐπιβάρυνσις ἐν γένει ἐμειώθη κατὰ 2% περίπου, ἡ ἰδιωτικὴ κατανάλωσις ἐμειώθη κατὰ 3% περίπου. Ἡ διαφορὰ μεταξὺ τῶν δύο ποσοστῶν ἀντιπροσωπεύει περίπου τὸ 17 - 24% τοῦ συνόλου τῶν ἀκαθαρίστων ἐπενδύσεων παγίου κεφαλαίου, εἰς τὴν Ἑλλάδα τὸ ποσοστὸν αὐτὸ κατὰ τὸ 1955 ἐξῆλθε περίπου τὸ 42%. Καὶ ἐὰν ἀφαιρεθοῦν τὰ δαπανηθέντα δι' ἀνοικοδόμησιν τῶν σεισμοπλήκτων περιοχῶν τὸ ποσοστὸν περιορίζεται εἰς 37% περίπου, εἶναι δὲ καὶ αὐτὸ οὐσιωδῶς ὑπέρογκον ἐν συγκρίσει πρὸς προηγουμένα ἔτη. Ἐπὶ τῇ βάσει ἄλλης συγκρίσεως αἱ κατοικίαι κατὰ τὰ τελευταῖα ἔτη ἀντιπροσωπεύουν τὰ 45—50% τῶν ἰδιωτικῶν ἐπενδύσεων παγίου κεφαλαίου, ἐὰν δὲ προστεθοῦν καὶ τὰ λοιπὰ ἰδιωτικὰ κτίσματα, πλὴν βιομηχανικῶν, τὸ ποσοστὸν τοῦτο ἀνέρχεται εἰς 56% ἕως 62%.

Χαρακτηριστικὴ ἐπίσης τῶν γενικωτέρων τάσεων τῆς ἑλληνικῆς οἰκονομίας εἶναι αἱ κατὰ τὴν τελευταίαν τετραετίαν μεταβολαὶ εἰς τὴν κατανάλωσιν καὶ ἐπένδυσιν ἐν συγκρίσει πρὸς τὴν αὔξησιν τοῦ ἐθνικοῦ προϊόντος. Ἐπὶ τῇ βάσει τῶν ποσοστῶν τῆς ἑλληνικῆς οἰκονομίας ἐξ ἑπτὰ περίπου ἐκατομμυρίων κατοίκων, ἡ κατανάλωσις ἐν Ἑλλάδι ἐμειώθη ἀπὸ 91% τοῦ ἐθνικοῦ προϊόντος κατὰ τὸ 1951 εἰς 87% κατὰ τὸ 1954 καὶ 86% κατὰ τὸ 1955. Ἡ ἐπένδυσις ἐν Ἑλλάδι ηὐξήθη ἀπὸ 13% τοῦ ἐθνικοῦ προϊόντος κατὰ τὸ 1951 εἰς 17% κατὰ τὸ 1954 καὶ 18% κατὰ τὸ 1955. Τὰ ἀνωτέρω ποσοστὰ ἐπιβεβαιοῦν ὅτι ἡ ἐπένδυσις ἐν Ἑλλάδι ἐμειώθη κατὰ 2% τοῦ ἐθνικοῦ προϊόντος κατὰ τὴν τελευταίαν τετραετίαν, ἐνῶ ἡ κατανάλωσις ηὐξήθη κατὰ 2% τοῦ ἐθνικοῦ προϊόντος.

Ἡ ἐπένδυσις ἐν Ἑλλάδι ἀνῆλθεν εἰς 18% τοῦ ἐθνικοῦ προϊόντος κατὰ τὸ 1955 ἐν συγκρίσει πρὸς τὸ 1954 καὶ τὸ ποσοστὸν τοῦτο εἶναι χαμηλότερον τόσον τοῦ ποσοστοῦ αὐξήσεως τοῦ ἐθνικοῦ προϊόντος καὶ τῶν διαθεσίμων πόρων ὅσον καὶ τῆς καταναλώσεως. Πρέπει ἐν τούτοις νὰ σημειωθῇ ἐπίσης ὅτι προκύπτει ἀξιόλογος αὔξησις τῶν ἰδιωτικῶν ἐπενδύσεων παγίου κεφαλαίου ἐν γένει εἶναι κατὰ 20% ὑψηλότερα ἐν συγκρίσει πρὸς τὸ 1951 καὶ τὸ ποσοστὸν τοῦτο εἶναι χαμηλότερον τόσον τοῦ ποσοστοῦ αὐξήσεως τοῦ ἐθνικοῦ προϊόντος καὶ τῶν διαθεσίμων πόρων ὅσον καὶ τῆς καταναλώσεως. Πρέπει ἐν τούτοις νὰ σημειωθῇ ἐπίσης ὅτι προκύπτει ἀξιόλογος αὔξησις τῶν ἰδιωτικῶν ἐπενδύσεων παγίου κεφαλαίου ἐν γένει εἶναι κατὰ 20% ὑψηλότεραι

Δρομολόγια

ΑΤΜΟΠΛΟΪΑ ΝΟΜΙΚΟΥ

ΤΑΧΕΙΑΙ ΓΡΑΜΜΑΙ ΕΞΩΤΕΡΙΚΟΥ

Α)Π «ΑΧΙΛΛΕΥΣ»

ΔΙ' ΑΛΕΞΑΝΔΡΕΙΑΝ—ΒΗΡΥΤΤΟΝ — ΛΕΜΕΣΣΟΝ — ΠΟΡΤ ΣΑ·Ι·Δ — ΑΛΕΞΑΝΔΡΕΙΑΝ. ΤΕΤΑΡΤΗΝ 2 Μαΐου ὥραν 11 π.μ.

ΔΙ' ΑΛΕΞΑΝΔΡΕΙΑΝ — ΠΟΡΤ ΣΑ·Ι·Δ —ΒΗΡΥΤΤΟΝ — ΛΕΜΕΣΣΟΝ — ΑΛΕΞΑΝΔΡΕΙΑΝ. ΤΕΤΑΡΤΗΝ 30 Μαΐου, 13 καὶ 27 'Ιουνίου ὥραν 11 π. μ.

ΔΙΑ ΒΡΙΝΔΗΣΙΟΝ — ΒΕΝΕΤΙΑΝ. ΤΕΤΑΡΤΗΝ 25 'Απριλίου, 9 Μαΐου ὥραν 5 μ.μ., 6 καὶ 20 'Ιουνίου 3 μ.μ.

Α)Π «ΑΓΑΜΕΜΝΩΝ»

ΔΙ' ΑΛΕΞΑΝΔΡΕΙΑΝ—ΛΕΜΕΣΣΟΝ — ΒΗΡΥΤΤΟΝ — ΠΟΡΤ ΣΑ·Ι·Δ — ΑΛΕΞΑΝΔΡΕΙΑΝ. ΤΕΤΑΡΤΗΝ 9 καὶ 23 Μαΐου, 6 καὶ 20 'Ιουνίου ὥραν 11 π.μ.

ΔΙΑ ΓΕΝΟΒΑΝ — ΜΑΣΣΑΛΙΑΝ μέσῳ 'Ισθμοῦ ΤΕΤΑΡΤΗΝ 16 καὶ 30 Μαΐου, 13 καὶ 27 'Ιουνίου ὥραν 12 μεσημβ.

Δ)Π «ΜΙΑΟΥΛΗΣ»

ΔΙΑ ΒΡΙΝΔΗΣΙΟΝ

'Εκάστην ΠΕΜΠΤΗΝ 5 μ.μ.

ΓΡΑΜΜΑΙ ΕΣΩΤΕΡΙΚΟΥ

Δ)Π «ΜΙΑΟΥΛΗΣ»

'Εκάστην ΠΕΜΠΤΗΝ 5 μ.μ. ΠΑΤΡΑΣ, ΣΑΜΗΝ, ΙΘΑΚΗΝ ΚΕΡΚΥΡΑΝ, ΒΡΙΝΔΗΣΙΟΝ.

'Εκάστην ΤΡΙΤΗΝ 2 μ.μ. ΚΑΛΥΜΝΟΝ, ΚΩ, ΡΟΔΟΝ.

Δ)Π «ΚΑΝΑΡΗΣ»

ΣΑΒΒΑΤΟΝ 21 'Απριλίου 2.30 μ.μ. ΣΥΡΟ!, ΤΗΝΟΝ, ΜΥΚΟΝΟΝ, ΑΓ. ΚΗΡΥΚΟΝ, ΒΑΘΥ, ΚΑΡΛΟΒΑΣΙ.

ΤΡΙΤΗΝ 24 'Απριλίου 6 μ. μ. ΧΙΟΝ, ΜΥΤΙΛΗΝΗΝ.

ΠΕΜΠΤΗΝ 26 'Απριλίου 2 μ.μ. διὰ ΛΕΡΟΝ, ΚΑΛΥΜΝΟΝ ΚΩ. ΡΟΔΟΝ.

Δ)Π «ΚΑΡΑΪΣΚΑΚΗΣ»

ΣΑΒΒΑΤΟΝ 21 'Απριλίου 6 μ.μ. διὰ ΧΙΟΝ, ΜΥΤΙΛΗΝΗΝ. ΚΑΣΤΡΟΝ (Λήμνου). ΤΡΙΤΗΝ 24 'Απριλίου 6.30 μ.μ. ΧΑΝΙΑ, ΡΕΘΥΜΝΟΝ. ΗΡΑΚΛΕΙΟΝ. ΠΕΜΠΤΗΝ 26 'Απριλίου 6.30 μ.μ. ΗΡΑΚΛΕΙΟΝ, ΡΕΘΥΜΝΟΝ, ΧΑΝΙΑ.

Δ)Π «ΜΙΑΟΥΛΗΣ»

ΔΙΑ ΒΡΙΝΔΗΣΙΟΝ

'Εκάστην ΠΕΜΠΤΗΝ 5 μ.μ.

Πληροφορίαι ΠΕΙΡΑΙΕΥΣ: Μέγαρον ΤΑΝΠΥ. Τηλ. 470. 089 καὶ εἰς ἅπαντα τὰ γραφεῖα Ταξιδίων 'Αθηνῶν—Πειραιῶς. ΠΡΑΚΤΟΡΕΙΟΝ ἐσωτερικοῦ 'Ακτὴ Ποσειδῶνος. Τηλ. 470. 500, 475.033.

Α)Π «MEDITERANEAN»

ΚΑΘΕ ΣΑΒΒΑΤΟΝ 3 μ.μ. διὰ ***ΒΡΙΝΔΗΣΙΟΝ — BENETIAN***

ΠΕΜΠΤΗΝ 26 'Απριλίου 10 π.μ. διὰ ***ΚΩΝΣΤΑΝΤΙΝΟΥΠΟΛΙΝ***

Α)Π «ΑΙΓΑΙΟΝ»

ΤΟ ΠΛΟΙΟΝ ΠΟΥ ΕΔΗΜΙΟΥΡΓΗΣΕ ΤΟΝ ΤΟΥΡΙΣΜΟΝ ΤΕΤΑΡΤΗΝ 2 Μαΐου 2 μ.μ. διὰ

ΚΕΡΚΥΡΑΝ — ΒΡΙΝΔΗΣΙΟΝ — BENETIAN — ΝΤΟΥΜΠΡΟΒΙΝΚ

ΠΕΜΠΤΗΝ 10 Μαΐου μεσημβρίαν διὰ

ΡΟΔΟΝ — ΑΛΕΞΑΝΔΡΕΙΑΝ

Πληροφορίαι: Σ. Γ. ΠΕΣΚΕΤΖΗΣ, Κολοκοτρώνη 112, Πειραιεύς. Τηλέφ. 42.727, 43.596 ὡς καὶ εἰς τὰ γραφεῖα Ταξιδίων, Τουρισμοῦ καὶ μεταναστεύσεως.

ΑΤΜΟΠΛΟ·Ι·Α ΑΔΕΛΦΩΝ ΤΥΠΑΛΔΟΥ

ΤΑΚΤΙΚΑΙ ΑΝΑΧΩΡΗΣΕΙΣ

«ΑΓΓΕΛΙΚΑ»

ΣΑΒΒΑΤΟΝ 6 μ.μ. διὰ ΧΑΝΙΑ, ΡΕΘΥΜΝΟΝ, ΗΡΑΚΛΕΙΟΝ, ΡΕΘΥΜΝΟΝ, ΧΑΝΙΑ, ΠΕΙΡΑΙΑ.

«ΙΟΝΙΟΝ»

ΣΑΒΒΑΤΟΝ 8 μ.μ. διὰ ΚΥΘΝΟΝ (Μέλιχα), ΣΕΡΙΦΟΝ, ΣΙΦΝΟΝ, ΚΙΜΩΛΟΝ, ΜΗΛΟΝ.

«ΙΟΝΙΟΝ»

ΔΕΥΤΕΡΑΝ 2 μ. μ. ΜΟΝΕΜΒΑΣΙΑΝ, ΝΕΑΠΟΛΙΝ, ΑΓ. ΠΕΛΑΓΙΑΝ, ΓΕΡΟΛΙΜΕΝΑ, ΚΥΠΑΡΙΑΝΟΝ, ΓΥΘΕΙΟΝ.

«ΑΓΓΕΛΙΚΑ»

ΤΡΙΤΗΝ 5 μ.μ. ΠΑΤΡΑΣ, ΣΑΜΗΝ, ΙΘΑΚΗΝ. ΚΕΡΚΥΡΑΝ ΒΡΙΝΔΗΣΙΟΝ.

«ΙΟΝΙΟΝ»

ΤΕΤΑΡΤΗΝ 2 μ.μ. ΚΥΜΗΝ. ΣΚΥΡΟΝ, ΑΓ. ΕΥΣΤΡΑΤΙΟΝ, ΚΑΣΤΡΟΝ, ΣΑΜΟΘΡΑΚΗΝ, ΑΛΕΞΑΝΔΡΟΥΠΟΛΙΝ, ΠΟΡΤΟ-ΛΑΓΟ ΚΑΒΑΛΑΝ, ΚΑΣΤΡΟΝ, ΑΓ. ΕΥΣΤΡΑΤΙΟΝ. ΣΚΥΡΟΝ, ΚΥΜΗΝ ΠΕΙΡΑΙΑ.

Πρακτ. ΑΜΠΟΤ. Τηλέφ. 43.860.

«ΚΩΣΤΑΚΗΣ ΤΟΓΙΑΣ»

'Από 23 ΑΠΡΙΛΙΟΥ ἐπαναλαμβάνει τὰ τακτικά του δρομολόγια, τὰ ὁποῖα εἶχον διακοπῆ λόγῳ τῆς ἐτησίας ἐπιθεωρήσεως τοῦ πλοίου.

'Εκάστην ΔΕΥΤΕΡΑΝ καὶ ΤΕΤΑΡΤΗΝ 5 μ. μ. διὰ ΠΑΤΡΑΣ, ΖΑΚΥΝΘΟΝ, ΛΗΞΟΥΡΙΟΝ, ΑΡΓΟΣΤΟΛΙΟΝ.

'Εκάστην ΠΑΡΑΣΚΕΥΗΝ 2 μ.μ. διὰ ΣΥΡΟΝ, ΤΗΝΟΝ, ΜΥΚΟΝΟΝ, ΑΡΜΕΝΙΣΤΗΝ, ΕΥΔΗΛΟΝ, ΒΑΘΥ, ΚΑΡΛΟΒΑΣΙ, ΑΓ. ΚΗΡΥΚΟΝ, ΕΥΔΗΛΟΝ, ΑΡΜΕΝΙΣΤΗΝ, ΜΥΚΟΝΟΝ, ΤΗΝΟΝ, ΣΥΡΟΝ, ΠΕΙΡΑΙΑ. "Αφιξις Κυριακὴν πρωΐαν.

Δ)Π «ΑΙΚΑΤΕΡΙΝΗ»

ΔΕΥΤΕΡΑΝ 7 μ.μ. ΧΑΝΙΑ, ΡΕΘΥΜΝΟΝ, ΗΡΑΚΛΕΙΟΝ.

ΤΕΤΑΡΤΗΝ 6.30 μ. μ. ΗΡΑΚΛΕΙΟΝ, ΡΕΘΥΜΝΟΝ, ΧΑΝΙΑ.

ΠΑΡΑΣΚΕΥΗΝ 2 μ. μ. διὰ ΠΑΡΟΝ, ΝΑΞΟΝ, ΛΕΡΟΝ, ΚΑΛΥΜΝΟΝ, ΚΩ, ΡΟΔΟΝ.

Α)Π «ΓΛΑΡΟΣ»

ΣΑΒΒΑΤΟΝ 4 μ. μ. Πάτρας, Ζάκυνθον, Λιξούριον, Ἀργοστόλιον.

ΔΕΥΤΕΡΑΝ, 2 μ.μ. Πάτρας, Ἰθάκην, Σάμην, Ἁγίαν Εὐθημίαν, Φισκάρδον, Βασιλικήν, Νυδρί, Λευκάδα, Πρέβεζαν, Πάργαν, Παξούς, Ἡγουμενίτσαν, Κέρκυραν.

ΠΕΜΠΤΗΝ 2 μ. μ. Πάτρας, Ἀστακόν, Μύτικα, Ζαβέρδαν, Λευκάδα, Πρέβεζαν.

Τηλ, 44.142, 41.379, 41.141.

«ΠΑΣΧΑ ΣΤΗΝ ΑΙΓΥΠΤΟ»

Μὲ τὰ πολυτελῆ ἀτμόπλοια

«ΑΧΙΛΛΕΥΣ» «ΑΓΑΜΕΜΝΩΝ»

'Αναχώρησις ἐκ ΠΕΙΡΑΙΩΣ Μεγάλην Τετάρτην, ὥραν 11ην π. μ. 'Επιστροφὴ εἰς ΠΕΙΡΑΙΑ 8 Μαΐου καὶ 15 Μαΐου

'Επισκέψεις εἰς ΑΛΕΞΑΝΔΡΕΙΑΝ — ΚΑ·Ι·ΡΟΝ — ΛΟΥΞΟΡ — ΑΣΣΟΥΑΝ μετὰ περιηγήσεων καὶ ἐκδρομῶν

Δι' ἐγγραφὰς καὶ πληροφορίας ἀπευθυνθῆτε εἰς τὰ ἀνεγνωρισμένα Γραφεῖα Τουρισμοῦ καὶ Ταξιδίων

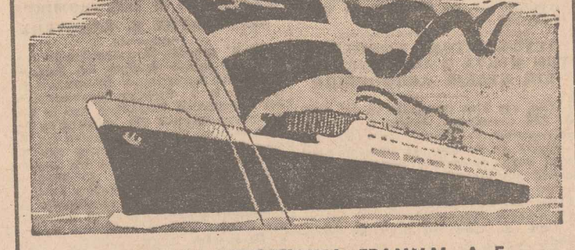

ΕΛΛΗΝΙΚΑΙ ΜΕΣΟΓΕΙΑΚΑΙ ΓΡΑΜΜΑΙ Α. Ε.

ΕΛΜΕΣ

ΑΝΑΧΩΡΗΣΕΙΣ ΕΚ ΠΕΙΡΑΙΩΣ

Διὰ ΓΕΝΟΒΑΝ—ΜΑΣΣΑΛΙΑΝ μέσω 'Ισθμοῦ

ΣΑΒΒΑΤΟΝ 2 μ.μ.
Α)π **ΚΟΡΙΝΘΙΑ** 21 'Απριλίου
Α)π **ΙΩΝΙΑ** 5 Μαΐου
Α)π **ΚΟΡΙΝΘΙΑ** 12 Μαΐου
Α)π **ΙΩΝΙΑ** 26 Μαΐου

Δι' ΑΛΕΞΑΝΔΡΕΙΑΝ, ΛΕΜΕΣΟΝ, ΒΗΡΥΤΟΝ, ΠΟΡΤ ΣΑ·Ι·Τ

ΤΕΤΑΡΤΗΝ 4 μ.μ.
Α)π **ΙΩΝΙΑ** 25 'Απριλίου
Α)π **ΚΟΡΙΝΘΙΑ** 2 Μαΐου
Α)π **ΙΩΝΙΑ** 16 Μαΐου
Α)π **ΚΟΡΙΝΘΙΑ** 23 Μαΐου

Διὰ ΒΡΙΝΔΗΣΙΟΝ—ΒΕΝΕΤΙΑΝ μέσω 'Ισθμοῦ

ΔΕΥΤΕΡΑΝ 2 μ. μ.
Μ)S **ΛΥΔΙΑ** 21 Μαΐου
Μ)S **ΛΥΔΙΑ** 4 'Ιουνίου
Μ)S **ΛΥΔΙΑ** 18 'Ιουνίου

Δι' ΑΛΕΞΑΝΔΡΕΙΑΝ, ΒΗΡΥΤΟΝ, ΑΛΕΞΑΝΔΡΕΙΑΝ, ΠΕΙΡΑΙΑ

ΔΕΥΤΕΡΑΝ 2 μ. μ.
Μ)S **ΛΥΔΙΑ** 28 Μαΐου
Μ)S **ΛΥΔΙΑ** 11 'Ιουνίου
Μ)S **ΛΥΔΙΑ** 25 'Ιουνίου

Πληροφορίαι: ΠΕΙΡΑΙΕΥΣ, Μέγαρον ΕΗΣ — Τηλέφωνα: 44.322, 41.651, 42.639
καὶ εἰς ἅπαντα τὰ Γραφεῖα Ταξιδίων καὶ Μεταναστεύσεως

ΓΗΠΕΔΑ ΠΑΡΑ ΤΗΝ ΑΓ. ΠΑΡΑΣΚΕΥΗΝ

ΠΩΛΟΥΝΤΑΙ ΜΕ ΜΙΚΡΑΝ ΠΡΟΚΑΤΑΒΟΛΗΝ ΚΑΙ ΜΙΚΡΑΣ ΑΤΟΚΟΥΣ ΜΗΝΙΑΙΑΣ-ΔΟΣΕΙΣ

Θέσις ἐξαίρετος διὰ μόνιμον κατοικίαν. Συγκοινωνία ἀστική μὲ μικρὸν εἰσιτήριον. Ἔδαφος προνομιοῦχον. Νερὸ ἄφθονον. Δένδρα καὶ ἀμπελῶνες. Ἔκτασις περιβαλλομένη ἀπὸ ὡραιότατες κατοικίες, σχολεῖον, ἐκκλησίαν, κέντρα.

ΕΞΑΣΦΑΛΙΣΑΤΕ ΤΑΣ ΟΙΚΟΝΟΜΙΑΣ ΣΑΣ ΑΠΟΤΕΙΝΟΜΕΝΟΙ ΕΙΣ ΤΑ ΚΤΗΜΑΤΙΚΑ ΓΡΑΦΕΙΑ

ΚΤΗΜΑΤΙΚΑΙ ΕΠΙΧΕΙΡΗΣΕΙΣ ΑΘΗΝΩΝ ΚΑΙ ΠΡΟΑΣΤΙΩΝ

ΕΥΠΟΛΙΔΟΣ 10, Τηλέφ. 57.428 — 29.045, διαμερ. 22, καὶ Π. ΣΑΚΕΛΛΑΡΙΟΥ. Πλατεῖα 'Ομονοίας 16, Μέγ. Πλάζα.

Μ)V «ΔΕΣΠΟΙΝΑ»

'Εκάστην ΔΕΥΤΕΡΑΝ 2 μ.μ. ΣΥΡΟΝ, ΤΗΝΟΝ, ΜΥΚΟΝΟΝ, ΑΓΙΟΝ ΚΗΡΥΚΟΝ, ΒΑΘΥ, ΚΑΡΛΟΒΑΣΙ καὶ κατὰ τὴν ἐπιστροφὴν προσέγγισις εἰς ΕΥΔΗΛΟΝ καὶ ΑΡΜΕΝΙΣΤΗΝ.

'Εκάστην ΤΕΤΑΡΤΗΝ 2 μ.μ. διὰ ΣΥΡΟΝ, ΤΗΝΟΝ, ΜΥΚΟΝΟΝ, ΑΓΙΟΝ ΚΗΡΥΚΟΝ, ΚΑΡΛΟΒΑΣΙ ΒΑΘΥ.

'Εκάστην ΠΑΡΑΣΚΕΥΗΝ 10.30 π.μ. ΑΝΔΡΟΝ, ΚΟΡΘΙΟΝ, ΤΗΝΟΝ, ΣΥΡΟΝ. ΠΕΙΡΑΙΑ.

'Εκαστον ΣΑΒΒΑΤΟΝ 2 μ.μ. ΣΥΡΟΝ, ΠΑΡΟΝ, ΝΑΞΟΝ, ΙΟΝ, ΘΙΑΝ, ΘΗΡΑΝ.

Γραφεῖον ΠΕΡΑΤΙΚΟΣ καὶ ΧΑΛΚΟΥΣΗΣ. Τηλ. 42.822. 41.143.

ΒΑΣΙΛΕΙΟΝ ΤΗΣ ΕΛΛΑΔΟΣ

ΚΟΙΝΟΤΗΣ ΑΡΓΥΡΟΥΠΟΛΕΩΣ ΑΤΤΙΚΗΣ

ΑΝΑΚΟΙΝΩΣΙΣ

'Ο Πρόεδρος τῆς Κοινότητος 'Αργυρουπόλεως — 'Αττικῆς, ἀνακοινοῖ ὅτι:

Διὰ τῆς ὑπ' ἀριθ. 77)1955 πράξεως τοῦ Κοινοτικοῦ Συμβουλίου, ἀπεφασίσθη ἡ τροποποίησις τοῦ ἐγκεκριμένου σχεδίου πόλεως τῆς Κοινότητος 'Αργυρουπόλεως (σχέδιον πόλεως ἐξοχικοῦ συνοικισμοῦ Τραχώνων) εἰς τὰ ὑπ' ἀριθ. 1, 2, 3, 4 καὶ 5 οἰκοδομικὰ τετράγωνα καὶ τὰς περικλειομένας ὑπὸ τῶν ὡς ἄνω οἰκοδ. τετραγώνων, καθέτους πρὸς τὴν παλαιὰν ὁδὸν Βουλιαγμένης (νῦν Λεωφ. Κύπρου) ὁδούς, ἤτοι εἰς χώρον ἐκτάσεως (ἑμβαδοῦ) 60,000 περίπου τετρ. μέτρων, ἀπαλλοτριωθέντα διὰ τῆς ὑπ' ἀριθ. 25205)6—9—50 ἀποφάσεως κ. ὑπουργοῦ Δημ. "Εργων (Φ.Ε.Κ. 150 τοῦ 1950 τεύχος Β΄) καὶ τῶν ἐν συνεχείᾳ ταύτης ὁμοίων, ἀποζημιωθέντων τῶν ἰδιοκτητῶν καὶ χρησιμοποιηθέντα δι' ἀμμοληψίαν ὑπὸ τὴν ἐπωνυμίαν «'Ορυχεῖον 'Αμμοχαλίκου εἰς Σούρμενα», πρὸς δημιουργίαν "Αλσους τῆς κοινότητος κατὰ τὸ πρὸς τοῦτο συνταχθὲν οἰκεῖον σχεδιάγραμμα ἐξ ἀποσπάσματος τοῦ ἐγκεκριμένου σχεδίου πόλεως τῆς κοινότητος.

"Οθεν, παρακαλοῦμεν τοὺς ἐνδιαφερομένους ὅπως ἐντὸς τῆς νομίμου προθεσμίας ὑποβάλωσιν τὰς τυχὸν κατὰ νόμον ἐνστάσεις των.

Πλείονες πληροφορίαι ἐπὶ τῆς εἰρημένης τροποποιήσεως τοῦ ἐγκεκριμένου σχεδίου πόλεως παρέχονται καθ' ἑκάστην καὶ κατὰ τὰς ἐργασίμους ὥρας ἐν τῷ Κοινοτικῷ Καταστήματι 'Αργυρουπόλεως.

'Η παροῦσα δημοσιευθῆτω δαπάναις τῆς κοινότητος δὶς εἰς μίαν τῶν ἡμερησίων 'Αθηναϊκῶν ἐφημερίδων.

'Εν 'Αργυρουπόλει, τῇ 17 'Απριλίου 1956.

'Ο Πρόεδρος τῆς Κοινότητος
ΚΥΡΙΑΚΟΣ Δ. ΕΥΣΤΑΘΙΑΔΗΣ

ΒΑΣΙΛΕΙΟΝ ΤΗΣ ΕΛΛΑΔΟΣ

ΝΑΥΤΙΚΟΝ ΑΠΟΜΑΧΙΚΟΝ ΤΑΜΕΙΟΝ

ΠΡΟΚΗΡΥΞΙΣ

Τὸ Ν.Α.Τ. ἐκτίθησιν εἰς πρόχειρον πλειοδοτικὸν διαγωνισμὸν διὰ προφορικῶν προσφορῶν τὴν ἐκποίησιν ποσότητος παλαιῶν σιδηρῶν θερμαντικῶν σωμάτων καὶ χυτοσιδηρῶν στοιχείων διαλυθέντος λέβητος μετὰ τοῦ περιβλήματος τούτου διενεργηθησομένου ἐν τοῖς γραφείοις αὐτοῦ ἐν Πειραιεῖ 'Εθνικῆς 'Αντιστάσεως 1 (πρώην Μ. Βρεταννίας 1) τὴν 30ὴν 'Απριλίου 1956 ἡμέραν Δευτέραν καὶ ὥραν 12.00΄ μ. ἐνώπιον τῆς ἀρμοδίας 'Επιτροπῆς.

Λεπτομερεῖς ὅροι τοῦ διαγωνισμοῦ παρὰ τῷ Ν.Α.Τ. καθ' ἑκάστην.

'Εν Πειραιεῖ τῇ 19 'Απριλίου 1956

'Ο Διευθυντὴς
Πλοίαρχος Λιμ. Ν. ΠΕΤΡΟΠΟΥΛΟΣ

Δ^Ρ ΘΕΟΧΑΡΗΣ ΑΔΡΙΑΝΟΣ

Μαιευτὴρ Χειρουργὸς - Γυναικολόγος τ. 'Επιμελητὴς Μαιευτηρίου «Μαρίκα 'Ηλιάδη» (Δωρεὰ "Ελενας Βενιζέλου). Δέχεται 4—8 μ.μ. 'Ακαδημίας 5, τηλ. 611.278. Τηλ. οἰκίας 662.232. 'Αθῆναι.

ΑΠΟΛΥΟΝΤΑΙ ΟΙ ΕΦ. ΑΞΙΩΜΑΤΙΚΟΙ ΩΣ ΚΑΙ ΟΙ ΟΠΛΙΤΑΙ ΤΗΣ 33ης ΕΣΣΟ ΚΑΙ ΤΟΥ ΠΕΖΙΚΟΥ ΤΗΣ 34ης ΕΣΣΟ

ΗΜΕΡΟΜΗΝΙΑΙ ΑΠΟΛΥΣΕΩΣ ΟΡΙΖΟΝΤΑΙ Η 22Α ΜΑ·Ι·ΟΥ ΚΑΙ Η 17Η ΙΟΥΛΙΟΥ

Ὑπὸ τοῦ ὑπουργοῦ τῆς 'Εθνικῆς 'Αμύνης ὑπεγράφη καὶ ἐκοινοποιήθη διαταγὴ διὰ τῆς ὁποίας ἀπολύονται ἐκ τῶν τάξεων τοῦ στρατοῦ οἱ ὑπηρετοῦντες ἐφεδροι ἀξιωματικοὶ οἱ ἀνήκοντες εἰς τὴν 33ην ΕΣΣΟ ἁπάντων τῶν ὅπλων καὶ σωμάτων, ὡς καὶ οἱ ἐφεδροι ὁπλῖται τῆς αὐτῆς ΕΣΣΟ τῶν λοιπῶν ὅπλων καὶ σωμάτων (οἱ ὁπλῖται πεζικοῦ ἔχουν ἤδη ἀπολυθῆ). 'Ημερομηνία ἀπολύσεως ὁρίζεται ἡ 22α Μαΐου 1956.

'Επίσης διὰ τῆς αὐτῆς διαταγῆς ἀπολύονται καὶ οἱ ἐφεδροι ὁπλῖται πεζικοῦ οἱ ἀνήκοντες εἰς τὴν 34ην ΕΣΣΟ. 'Ημερομηνία ἀπολύσεως των ὁρίσθη ἡ 17η 'Ιουλίου 1956.

Η ΧΘΕΣΙΝΗ ΕΤΗΣΙΑ ΓΕΝΙΚΗ ΣΥΝΕΛΕΥΣΙΣ ΤΩΝ ΜΕΤΟΧΩΝ ΤΗΣ ΤΡΑΠΕΖΗΣ ΤΗΣ ΕΛΛΑΔΟΣ

ΣΥΝΕΧΕΙΑ ΕΚ ΤΗΣ 4ης ΣΕΛΙΔΟΣ

νισύσουν τὴν διαμόρφωσιν μιᾶς ὡργανωμένης ἀγορᾶς κεφαλαίου. Πρωταρχικὴν προϋπόθεσιν διὰ τὴν ἀναβίωσιν τῆς ἀγορᾶς κεφαλαίου ἀποτελεῖ ἡ ἀποφασιστικὴ καταπολέμησις συμπτωμάτων ἐνθυμιζόντων πληθωρισμὸν καταστάσεις. ἡ ἐκρίζωσις πληθωρικῶν προσδοκιῶν καὶ ἡ διὰ παντὸς μέσου ἐνίσχυσις τῆς ἐμπιστοσύνης εἰς τὰ οἰκονομικὰ τῆς χώρας καὶ τὰς ἐν γένει συναλλαγάς. Εἶναι διὰ τοῦτο οὐσιῶδες νὰ ἐξασφαλισθοῦν τὸ ταχύτερον αἱ προϋποθέσεις ρυθμίσεως ἐν γένει τῶν ὑποχρεώσεων τοῦ παρελθόντος. Πέραν τῶν ἀνωτέρω, διὰ τὴν προσέλκυσιν τοῦ ἐνδιαφέροντος τοῦ πληθυσμοῦ ἀπαιτεῖται: Πρῶτον, ἡ ἐνίσχυσις τοῦ ὑπευθύνου διαχειριστικοῦ καὶ οἰκονομικοῦ ἐλέγχου τῶν ἀνωνύμων ἑταιριῶν, τροποποιουμένης καὶ συστηματικῶς ἐφαρμοζομένης τῆς σχετικῆς νομοθεσίας. Δεύτερον, ἐνδείκνυται ἐπίσης νὰ τύχῃ προστασίας καὶ ἐνθαρρύνσεως ἡ ἐφαρμογὴ ἐκ μέρους τῶν ἐπιχειρήσεων πολιτικῆς μερισμάτων καὶ ἐπιτοκίων, τὰ ὁποῖα νὰ ἐξασφαλίζουν διὰ τὸν ἐπενδύοντα εὔλογον εἰσόδημα ὑπὸ τὰς ἑλληνικὰς συνθήκας.

'Εφ' ὅσον δημιουργηθοῦν αἱ ἀνωτέρω προϋποθέσεις δύναται νὰ ἀντιμετωπισθῇ καὶ ἡ ἐπέκτασις τῆς ἀποστολῆς ταύτης ἀπολύονται ἀνεγνωρισμένης εὐχερείας συνομολογήσεως ρήτρας ἐξωτερικοῦ συναλλάγματος καὶ εἰς τὴν ρήτραν χρυσοῦ ἀκόμη δὲ καὶ εἰς τὰς λεγομένας τιμαριθμικὰς ρήτρας, εἰς δάνεια καὶ ὁμολογίας μακρᾶς διαρκείας καὶ ὑπὸ τὸν ἔλεγχον ἀμοιδῶν καὶ ὑπευθύνων ὀργάνων ἀφ' ὑποτάσσονται τὰς κατευθύνσεις χρησιμοποιήσεως τῶν κινητοποιουμένων κεφαλαίων. Μετὰ τὴν διαμόρφωσιν τῶν ἀνωτέρω πλαισίων πρέπει καὶ θετικῶς νὰ ὑποστηριχθῇ ἡ ἔκδοσις προνομιούχων ἢ κοινῶν μετοχῶν καὶ ὁμολογιῶν μὲ ἐξασφαλιστικὰς ρήτρας ἐκ μέρους τῶν ἰδιωτικῶν ἐπιχειρήσεων. 'Η ἐνίσχυσις δύναται νὰ παρασχεθῇ δι' ἐγγυήσεων ἐκ μέρους τῶν Τραπεζῶν ἢ διὰ τῆς παροχῆς ἀδείας ἐπενδύσεως διαθεσίμων δημοσίων ὀργανισμῶν. Παραλλήλως, διὰ τὴν προσέλκυσιν ἀπ' εὐθείας ἀποταμιεύσεων εἰς τὴν ἐκτέλεσιν καὶ ἐκμετάλλευσιν τῶν μεγάλων ἔργων οἰκονομικῆς ἀναπτύξεως. ἐνδείκνυται ἡ ἵδρυσις μικτῶν ἐπιχειρήσεων ὑπὸ τὴν μορφὴν ἀνωνύμων ἑταιριῶν μὲ εὐρεῖαν μετοχικὴν πλειοψηφίαν ἰδιωτῶν καὶ μετοχικὴν σύμπραξιν, μὲ δικαιώματα ἐλέγχου τοῦ Κράτους.

Παρὰ τὰς πολλὰς δυσχερείας αἱ ὁποῖαι κατὰ μέγα μέρος ὀφείλονται εἰς τὰς ταλαιπωρίας καὶ ἀσταθείας τῆς τελευταίας δεκαπενταετίας εἶναι δυνατὸν νὰ ἀναδιώσῃ καὶ διαμορφωθῇ καὶ εἰς τὴν 'Ελλάδα σὺν τῷ χρόνῳ μία εὐρυτέρα καὶ ὑγιὴς ἀγορὰ κεφαλαίου. Αἱ προϋποθέσεις αὐταὶ ἐπέτυχον καὶ ἐπιτυγχάνουν εἰς χώρας ἐκτὸς τοῦ ὑπευθύνου διαχειριστικοῦ καὶ οἰκονομικοῦ ἐλέγχου τῶν ἀνωνύμων ἑταιριῶν, τροποποιουμένης καὶ συστηματικῶς ἐφαρμοζομένης τῆς σχετικῆς νομοθεσίας. Δεύτερον, ἐνδείκνυται ἐπίσης νὰ τύχῃ προστασίας καὶ ἐνθαρρύνσεως ἡ ἐφαρμογὴ ἐκ μέρους τῶν ἐπιχειρήσεων πολιτικῆς μερισμάτων καὶ ἐπιτοκίων, τὰ ὁποῖα νὰ ἐξασφαλίζουν διὰ τὸν ἐπενδύοντα εὔλογον εἰσόδημα ὑπὸ τὰς ἑλληνικὰς συνθήκας.

'Εφ' ὅσον δημιουργηθοῦν αἱ ἀνωτέρω προϋποθέσεις δύναται νὰ ἀντιμετωπισθῇ καὶ ἡ ἐπέκτασις τῆς ἀποστολῆς ταύτης ἀπολύονται ἀνεγνωρισμένης εὐχερείας συνομολογήσεως ρήτρας ἐξωτερικοῦ συναλλάγματος καὶ εἰς τὴν ρήτραν χρυσοῦ ἀκόμη δὲ καὶ εἰς τὰς λεγομένας τιμαριθμικὰς ρήτρας, εἰς δάνεια καὶ ὁμολογίας μακρᾶς διαρκείας καὶ ὑπὸ τὸν ἔλεγχον ἀμοιδῶν καὶ ὑπευθύνων ὀργάνων ἀφ' ὑποτάσσονται τὰς κατευθύνσεις χρησιμοποιήσεως τῶν κινητοποιουμένων κεφαλαίων. Μετὰ τὴν διαμόρφωσιν τῶν ἀνωτέρω πλαισίων πρέπει καὶ θετικῶς νὰ ὑποστηριχθῇ ἡ ἔκδοσις προνομιούχων ἢ κοινῶν μετοχῶν καὶ ὁμολογιῶν μὲ ἐξασφαλιστικὰς ρήτρας ἐκ μέρους τῶν ἰδιωτικῶν ἐπιχειρήσεων. 'Η ἐνίσχυσις δύναται νὰ παρασχεθῇ δι' ἐγγυήσεων ἐκ μέρους τῶν Τραπεζῶν ἢ διὰ τῆς παροχῆς ἀδείας ἐπενδύσεως διαθεσίμων δημοσίων ὀργανισμῶν. Παραλλήλως, διὰ τὴν προσέλκυσιν ἀπ' εὐθείας ἀποταμιεύσεων εἰς τὴν ἐκτέλεσιν καὶ ἐκμετάλλευσιν τῶν μεγάλων ἔργων οἰκονομικῆς ἀναπτύξεως. ἐνδείκνυται ἡ ἵδρυσις μικτῶν ἐπιχειρήσεων ὑπὸ τὴν μορφὴν ἀνωνύμων ἑταιριῶν μὲ εὐρεῖαν μετοχικὴν πλειοψηφίαν ἰδιωτῶν καὶ μετοχικὴν σύμπραξιν, μὲ δικαιώματα ἐλέγχου τοῦ Κράτους.

Παρὰ τὰς πολλὰς δυσχερείας αἱ ὁποῖαι κατὰ μέγα μέρος ὀφείλονται εἰς τὰς ταλαιπωρίας καὶ ἀσταθείας τῆς τελευταίας δεκαπενταετίας εἶναι δυνατὸν νὰ ἀναδιώσῃ καὶ διαμορφωθῇ καὶ εἰς τὴν 'Ελλάδα σὺν τῷ χρόνῳ μία εὐρυτέρα καὶ ὑγιὴς ἀγορὰ κεφαλαίου. Αἱ προϋποθέσεις αὐταὶ ἐπέτυχον καὶ ἐπιτυγχάνουν εἰς χώρας ἐκτὸς τοῦ ὑπευθύνου διαχειριστικοῦ καὶ οἰκονομικοῦ ἐλέγχου τῶν ἀνωνύμων ἑταιριῶν, τροποποιουμένης καὶ συστηματικῶς ἐφαρμοζομένης τῆς σχετικῆς νομοθεσίας. Δεύτερον, ἐνδείκνυται ἐπίσης νὰ τύχῃ προστασίας καὶ ἐνθαρρύνσεως ἡ ἐφαρμογὴ ἐκ μέρους τῶν ἐπιχειρήσεων πολιτικῆς μερισμάτων καὶ ἐπιτοκίων, τὰ ὁποῖα νὰ ἐξασφαλίζουν διὰ τὸν ἐπενδύοντα εὔλογον εἰσόδημα ὑπὸ τὰς ἑλληνικὰς συνθήκας.

'Εφ' ὅσον δημιουργηθοῦν αἱ ἀνωτέρω προϋποθέσεις δύναται νὰ ἀντιμετωπισθῇ καὶ ἡ ἐπέκτασις τῆς ἀποστολῆς ταύτης ἀπολύονται ἀνεγνωρισμένης εὐχερείας συνομολογήσεως ρήτρας ἐξωτερικοῦ συναλλάγματος καὶ εἰς τὴν ρήτραν χρυσοῦ ἀκόμη δὲ καὶ εἰς τὰς λεγομένας τιμαριθμικὰς ρήτρας, εἰς δάνεια καὶ ὁμολογίας μακρᾶς διαρκείας καὶ ὑπὸ τὸν ἔλεγχον ἀμοιδ

ΕΛΕΥΘΕΡΙΑ

ΤΗΛΕΦΩΝΑ: ΓΡΑΦΕΙΩΝ: 33.310, 26.324. — ΤΥΠΟΓΡΑΦΕΙΑ: ΑΝΑΞΑΓΟΡΑ 5. ΤΗΛΕΦ. 58.403

Ο ΤΙΤΟ ΕΧΕΙ ΑΠΟΣΠΑΣΕΙ ΑΠΟ ΤΗΝ ΡΩΣΙΑΝ ΕΛΕΥΘΕΡΙΑΝ ΕΝΕΡΓΕΙΑΣ ΕΙΣ ΑΛΒΑΝΙΑΝ;

ΘΑ ΗΔΥΝΑΤΟ ΝΑ ΦΘΑΣΗ ΜΕΧΡΙΣ ΑΠΟΡΡΟΦΗΣΕΩΣ ΤΗΣ

ΜΙΑ ΕΠΙΣΤΟΛΗ ΤΟΥ ΠΡ. ΥΠΟΥΡΓΟΥ κ. ΛΕΟΝΤΟΣ ΜΑΚΚΑ

Παρὰ τοῦ πρώην ὑπουργοῦ κ. Λ. Μακκᾶ, ἐλάβομεν τὴν κατωτέρω ἐπιστολήν:

Φίλε Κύριε Διευθυντά.

Αὐτὴν τὴν στιγμὴν μοῦ περιέρχεται τὸ κείμενον ἄρθρου τοῦ Ἰταλοῦ διπλωμάτου καὶ καθηγητοῦ κ. Μάριου Τοσκάνο, συμβούλου τοῦ ἰταλικοῦ ὑπουργείου τῶν Ἐξωτερικῶν, τὸ ὁποῖον ἐδημοσιεύθη κατ' αὐτὰς εἰς τὴν ἡμετέραν ἐπιθεώρησιν Μελετῶν Διεθνοῦς Πολιτικῆς» καὶ διὰ τοῦ ὁποίου προαγγέλλεται ἡ προσεχὴς ἔκρηξις μιᾶς νέας σημαντικῆς ἑθνικῆς «ἐπιτυχίας» τοῦ Ἕλληνος ὑπουργοῦ τῶν Ἐξωτερικῶν.

Κατὰ τὸ ἐν λόγῳ ἄρθρον, τὴν ἐπώνυμον καὶ ὑπεύθυνον ἐγκυρότητα τοῦ ὁποίου δὲν ἔχω ἀνάγκην νὰ τονίσω, ἐπίκειται, κοντὰ εἰς αὐτὰ ταῦτα τὰ σύνορα τῆς Ἑλλάδος καὶ ὀλίγα Βαλκανικὰν Κράτος ἐναντι τοῦ ὁποίου παραμένει ἀπαράγραπτος ἱερὰ ἐδαφικὴ διεκδίκησίς μας— εἰς τὴν Ἀλβανίαν—, διεθνὲς πρακτικότημα πρώτου μεγέθους, τοῦ ὁποίου αἱ συνέπειαι διὰ τὴν χώραν μας πρόκειται νὰ εἶναι ὑπερωδίνητοι τραγικαὶ καὶ ἀνυπολόγιστοι. Πράγματι, φαίνεται— καὶτὰ τὸν ἐπίσημον Ἰταλὸν ἀρθρογράφον, ἀρυόμενον, ὡς λέγει, τὰς πληροφορίας του ἀπὸ αὐτὴν ταύτην τὴν ἐν Ἀλβανίᾳ Ἰταλικὴν Ἀποστολήν— ὅτι εἰς τὸν στρατάρχην Τίτο ἀφέθη ἐσχάτως ὑπὸ τῶν Μπουλγκάνιν καὶ Κρούστσεφ, κατὰ τὸ πρόσφατον εἰς Βελιγραδίον ταξιδίον των, πλήρης ἐλευθερίας ἐνεργείας ἐν Ἀλβανίᾳ, μέχρι καὶ τελείας ἀπορροφήσεως καὶ προσαρτήσεως τῆς Ἀλβανικῆς Δημοκρατίας ἀπὸ τὴν Γιουγκοσλαβικὴν Ὁμοσπονδίαν.

Ὁ Ἰταλὸς διπλωμάτης σημειώνει ὅτι εἰς τὴν ρωσογιουγκοσλαβικὴν αὐτὴν περὶ Ἀλβανίας συμφωνίαν, προστέθη, ἀποστασθείσα ὑπὸ τῶν Σοβιέτ, καὶ ἡ πλήρης συγκατάθεσις τῶν κυβερνήσεων Σόφιας καὶ Βουκουρεστίου. Καὶ ὅτι ἡ τοιαύτη ἐνέργεια πρόκειται νὰ ἀποτελέσῃ τὸ πρῶτον βεμέλιον τῆς Βαλκανικῆς Ὁμοσπονδίας, τὴν ὁποίαν ἀνέκαθεν ὠνειρεύετο ὁ στρατάρχης Τίτο, ὡς πρὸς τὴν ὁποίαν διεφώνει ριζικῶς ὁ Στάλιν καὶ ἡ γύρω ἀπὸ τὴν ὁποίαν διαφωνία ὑπῆρξεν ἡ κυριωτέρα αἰτία τοῦ μεταξὺ Βελιγραδίου καὶ Μόσχας σχίσματος, τὸ ὁποῖον ἤδη καὶ αἴρεται ἀπολύτως. Δὲν χρειάζεται ἀσφαλῶς νὰ ὑπογραμμίσω τὴν τραγικὴν σοβαρότητα τῆς ἄνω πληροφορίας. Ἐὰν αὐτὴ ἐλεγχθῇ ἀκριβής— ἀκόμη δὲ καὶ εἰς τὴν ἀπίθανον περίπτωσιν καθ' ἣν ἐκ τοῦ οὕτω ἀπορροφωμένου ὑπὸ τῆς Γιουγκοσλαβίας ἀλβανικοῦ ἐδάφους ἀποστασθῇ ὑπὲρ ἡμῶν ἡ Βόρ. Ἠπειρος— ἡ Ἑλλὰς θὰ εὑρεθῇ αἰφνιδιαστικῶς πρὸ τῆς ἐγκαθιδρύσεως, ὑπὸ τὴν ἡγεσίαν τοῦ Βελιγραδίου, ἑνὸς τεραστίου συγκροτήματος κρατῶν, τὰ ὁποῖα οὐσιαστικῶς ὑπακείμενα εἰς τὴν ρωσικὴν ἐπιρροήν, θὰ μᾶς πιέζουν διὰ νὰ ἐξέλθουν εἰς τὸ Αἰγαῖον, καὶ τὰ ὁποῖα ἡνωμένα ὑπὸ συγγενῆ κομμουνιστικὰ καθεστῶτα, θὰ ἐνισχύσουν καὶ τὸν παρ' ἡμῖν «ξεστρεμισμὸν» τῆς ἀριστερᾶς. Δὲν εἶναι δὲ καὶ ἀπίθανον ἡ μὲν γῆσεινὴ προβιυπουργικὴ ἐν Σόφια ἀλλαγὴ αὐτὸ τὸ σχέδιον νὰ διευκολύνῃ. ἡ δὲ σημερινὴ εἰς Λονδῖνον ἐπίσκεψις τῶν ἰδίων Κρούστσεφ καὶ Μπουλγκάνιν νὰ καταλήξῃ εἰς τὴν ἐξῆς ρωσοαγγλικὴν συμφωνίαν: Εἰς μὲν τὸν σοβιετισμὸν νὰ ἀναγνωρισθῇ ὡς ζώνη ἐπιρροῆς ἡ οὕτω διαμορφουμένη Βαλκανικὴ Χερσόνησος, εἰς δὲ τὴν Μ. Βρετανίαν νὰ ἀφεθῇ ἡ ἀνεξέλεγκτος ἄσκησις τῆς ἡγεμονίας της εἰς τὴν Μέσην Ἀνατολήν. Ὁπότε. ἡ Ἑλλὰς ἐξέρχεται κατεστραιμένη καὶ εἰς τὸν Κύπρον καὶ εἰς τὰ βόρεια σύνορά της.

Ἀλλ' ἐν τῷ μεταξύ, ἀνακύπτει τὸ ἐρώτημα: Ἡ ὑπὸ τὸν κ. Θεοτόκην ἑλληνικὴ διπλωματία εἶναι ἐνήμερος τῶν ὡς ἄνω τεκταινομένων, ἴσως μάλιστα καὶ ἠδη ἀποφασισμένων; Ἐὰν δὲν εἶναι, πῶς τοῦτο συμβαίνει; Ἐὰν ὅμως εἶναι, πῶς ἀντέδρασε, πῶς ἀντιδρᾷ, πῶς σκέπτεται νὰ ἐξαγάγῃ τὴν χώραν ἀπὸ τὴν νέαν αὐτήν, ἐπικειμένην ὡς φαίνεται, τραγικὴν περιπέτειαν;

Ἐπιδοῦσα νεκροθάπτης τοῦ κυπριακοῦ αἰτήματος, ὁ κ. Θεοτόκης ἀναλογίζεται τάχα τί τὸν περιμένει ἂν γίνῃ καὶ τῆς Ἑλλάδος ὁλοκλήρου ἐνταφιαστής; Ἀλλὰ δὲν νομίζει καὶ ἡ Ἀντιπολίτευσις ὅτι τὸ νέον ἑθνικὸν θέμα ποὺ σήμερον ἀνακύπτει, πρέπει, κατὰ στοιχειώδεις χρέος, νὰ ἀποτελέσῃ ἀντικείμενον ἐπερωτήσεως ἐν τῇ Βουλῇ;

Μετ' ἐξαιρέτου τιμῆς

ΛΕΩΝ ΜΑΚΚΑΣ

Ἀθῆναι 20—4—56.

ΜΕ ΑΠΟΛΥΣΕΙΣ ΑΠΕΡΓΩΝ ΠΡΟΣΠΑΘΕΙ Η ΚΥΒΕΡΝΗΣΙΣ ΝΑ ΤΡΟΜΟΚΡΑΤΗΣΗ ΤΩΡΑ ΤΟΥΣ ΑΓΩΝΙΖΟΜΕΝΟΥΣ ΔΙΑ ΤΗΝ ΕΠΙΒΙΩΣΙΝ ΤΩΝ ΔΗΜΟΣΙΟΥΣ ΥΠΑΛΛΗΛΟΥΣ

ΕΠΕΚΤΕΙΝΕΤΑΙ ΑΠΟ ΣΗΜΕΡΟΝ Ο ΑΠΕΡΓΙΑΚΟΣ ΑΓΩΝ

ΑΟΡΙΣΤΟΙ ΥΠΟΣΧΕΣΕΙΣ ΤΟΥ κ. ΠΡΩΘΥΠΟΥΡΓΟΥ

Ἡ ἀπεργία τῶν ὑπαλλήλων τῶν κεντρικῶν ὑπηρεσιῶν τῶν ὑπουργείων ἔλαβεν ἀπὸ χθὲς καθολικὸν χαρακτῆρα, ἐπεκτείνεται δὲ σήμερον μὲ συμμετοχὴν τῶν ὑπαλλήλων τῶν δήμων Ἀθηναίων καὶ Πειραιῶς. Ἐν τῷ μεταξὺ ἡ κυβέρνησις, ἐνῶ δι' ἑνὸς πρωθυπουργοῦ ἔδιδεν εἰς τὴν ἐκτελεστικὴν ἐπιτροπὴν ὑποσχέσεις ἐπιλύσεως τοῦ μισθολογικοῦ ζητήματος, προσέφυγε διὰ νὰ τρομοκρατήσῃ τοὺς ἀπεργοῦντας ὑπαλλήλους εἰς σποραδικὰς ἀπολύσεις ἀπεργῶν. Ὡς γνωστόν, ὁ ὑπουργὸς τῶν Οἰκονομικῶν ὑπέγραψε χθὲς διατάγματα ἀπολύσεως ὡρισμένων ἀπεργούντων ὑπαλλήλων τοῦ ὑπουργείου του, ὡς δὲ ἐδηλοῦτο παράμοια διατάγματα θὰ ὑπογραφοῦν καὶ σήμερον ὑπ' αὐτοῦ. Κατὰ τὰς ὑπαρχούσας πληροφορίας τὴν τακτικὴν τοῦ ὑπουργοῦ τῶν Οἰκονομικῶν κ. Θηβαίου ἀκολουθοῦν καὶ ἄλλοι ὑπουργοί, προβαίνοντες εἰς ἀπολύσεις ἀπεργούντων ὑπαλλήλων. Ἀρμοδίως ἐδόθη ἡ ἐξήγησις ὅτι αἱ ἀπολύσεις αὗται γίνονται εἰς ἐφαρμογὴν τοῦ Ὑπαλληλικοῦ Κώδικος, σχετικὸν ἄρθρον τοῦ ὁποίου προβλέπει ὅτι οἱ ἀπεργοῦντες δημόσιοι ὑπάλληλοι θεωροῦνται ὡς παραιτηθέντες.

Η ΑΠΕΡΓΙΑ ΕΠΕΚΤΕΙΝΕΤΑΙ

Συνεχίζεται διὰ σήμερον καὶ διὰ τρίτην κατὰ σειρὰν ἡμέραν ἡ ἀπεργία τῶν ὑπαλλήλων Κεντρικῶν Οἰκονομικῶν Ὑπηρεσιῶν μὲ αἴτημα τὴν συνέχισιν τῆς διακοπείσης κατὰ βολὴς τοῦ χορηγηθέντος προεκλογικῶς ἐπιδόματος ἐξόδων κινήσεως, συμφώνως δὲ πρὸς σχετικὴν ἀνακοίνωσιν, πρόκειται νὰ συνεχισθῇ καὶ κατὰ τὴν προσεχῆ ἑβδομάδα. Ἐξ ἄλλου ἀπὸ τῆς πρωΐας τῆς σήμερον κατέρχονται εἰς 24ωρον ἀπεργίαν συμπαραστάσεως τῶν ἀπεργούντων δημοσίων ὑπαλλήλων οἱ ὑπάλληλοι τῶν δήμων Ἀθηναίων καὶ προειδοποιητικὴν ὁμοίως διαρκείας οἱ ὑπάλληλοι τοῦ δήμου Πειραιῶς.

Μὲ τὸ αὐτὸ αἴτημα, ἤτοι τῆς συνεχίσεως καταβολῆς τῶν ἐξόδων κινήσεως, συνεχίζεται καὶ ἡ κηρυχθεῖσα ἀπὸ τῆς πρωΐας τῆς χθὲς 48ωρος ἀπεργία τῶν ὑπαλλήλων Κεντρικῶν Ὑπηρεσιῶν τῶν ὑπουργείων Ἐμπορίου, Βιομηχανίας, Προνοίας, Παιδείας, Δικαιοσύνης, Δημ. Ἔργων καὶ Συγκοινωνιῶν καὶ τοῦ Ὑπουργείου Γεωργίας, καθὼς καὶ τῶν ὑπαλλήλων Νομικῶν Προσώπων Δημοσίου Δικαίου. Οἱ τελευταῖοι, πλὴν τοῦ βασικοῦ ὡς ἄνω αἰτήματος, ζητοῦν τὴν ρύθμισιν καὶ τῶν ἄλλων κλαδικῶν ζητημάτων των Ἐπίσης εἰς τὴν ἀπεργίαν, ὡς γνωστόν, μετέχουν ἀπὸ τῆς χθὲς οἱ περιφερειακοὶ ὑπάλληλοι τοῦ ὑπουργείου Προνοίας καὶ τὸ προσωπικὸν τῶν Κλαδικῶν Ἀσφαλιστικῶν Ταμείων ἀρμοδιότητος ὑπουργείου Ἐργασίας.

ΑΝΑΚΟΙΝΩΘΕΝ ΤΩΝ ΣΥΛΛΟΓΩΝ ΟΙΚΟΝΟΜΙΚΩΝ ΥΠΑΛΛΗΛΩΝ

Οἱ συνεργαζόμενοι Σύλλογοι Κεντρικῶν Οἰκονομικῶν Ὑπηρεσιῶν εἰς ἀνακοίνωσίν των ἀναφέρουν ὅτι ἡ ἀρξαμένη τὴν πρωΐαν τῆς 19ης Ἀπριλίου τριήμερος ἀπεργία τῶν Κεντρικῶν Οἰκονομικῶν Ὑπαλλήλων συνεχίζεται καὶ σήμερον μετὰ τῆς αὐτῆς ἐπιτυχίας καὶ συνοχῆς, θὰ συνεχισθῇ δὲ καὶ τὴν ἐρχομένην ἑβδομάδα. Αἱ λεπτομέρειαι τῆς συνεχίσεως τοῦ ἀγῶνος θὰ καθορισθοῦν δι' ἰδιαιτέρου ἀνακοινωθέντος.

ΑΝΑΚΟΙΝΩΘΕΝ ΤΗΣ ΑΔΕΔΥ

Κατ' ἀνακοίνωσιν τῆς ΑΔΕΔΥ ἡ Ἐκτελεστικὴ Ἐπιτροπὴ αὐτῆς ἐπεσκέφθη χθὲς τὸν πρόεδρον τῆς Κυβερνήσεως, παρισταμένων τῶν ὑπουργῶν Συντονισμοῦ Οἰκονομικῶν καὶ Προεδρίας τῆς Κυβερνήσεως καὶ ἀνέπτυξε τὸ μισθολογικὸν αἴτημα, τοῦ ὁποίου τὴν ρύθμισιν θεωρεῖ πρωταρχικὴν καὶ ἐπείγουσαν. Εἰς τὴν ἀνακοίνωσιν ἀναφέρεται ὅτι ὁ πρόεδρος τῆς Κυβερνήσεως ἐδήλωσεν ὅτι «θὰ ἐπιλύσῃ τὸ μισθολογικὸν ζήτημα ὅσον τὸν ὑφιστάμενον δυνατὸν τὸν ταχύτερον ὑπὸ τὸ πρίσμα τῶν ἐξαντλῶν ταύτας μέχρι τοῦ ἀκροτάτου ὁρίου» καὶ ὅτι «ἐξωσεν ἐντολὴν εἰς τοὺς παρισταμένους οἰκονομικοὺς ὑπουργοὺς ἵνα ἐπισπεύσουν τὴν συντελουμένην ἤδη προπαρασκευαστικὴν ἐργασίαν ἵνα ἡ κυβέρνησις δυνηθῇ εὐθὺς μετὰ τὸ Πάσχα νὰ καταλήξῃ εἰς ὁριστικὰς ἀποφάσεις».

Ἐπίσης ἡ Ε. Ε. ἐξέφρασε πρὸς τὸν κ. πρόεδρον τῆς Κυβερνήσεως τὴν δυσφορίαν τῶν Δημοσίων Ὑπαλλήλων διὰ τὴν σημειωθεῖσαν καθυστέρησιν πραγματοποιήσεως τῶν κυβερνητικῶν ἀποφάσεων σχετικῶν μὲ τὴν ἔκδοσιν ἐγκυκλίου ἐκτελέσεως τοῦ Β. Δ/τος περὶ νοσηλείας Δ. Υ., τὴν ὑπεσχημένην ἐπιχορήγησιν τοῦ Μ.Τ.Π.Υ. διὰ πέντε ἑκατομμυρίων καὶ τὴν πιστοδότησιν τοῦ Ταμείου Παρακαταθηκῶν καὶ Δανείων διὰ 20 ἑκατομ., διὰ τὴν αὐτοστέγασιν τῶν Δ. Υ.

Ὁ κ. Καραμανλῆς, ὡς προστίθεται, ἔθωσε σχετικὰς ὑποσχέσεις.

ΟΙ ΕΚΦΩΝΗΤΑΙ ΤΟΥ Ε.Ι.Ρ.

Κατ' ἀνακοίνωσιν τοῦ Σωματείου Ἑλλήνων Ἠθοποιῶν, τὸ Διοικητικὸν του Συμβούλιον συνελθὸν ἐκτάκτως ἀ-πεφάσισε παμψηφεὶ καὶ ἀπηγόρευσεν εἰς ἅπαντα τὰ μέλη τοῦ Σωματείου νὰ συμμετάσχουν εἰς ἐκπομπὰς ὡς ἐκφωνηταὶ ἐν ὄψει τῆς ἀπεργίας τῶν ἐκφωνητῶν τοῦ Ε.Ι.Ρ. Κατὰ τὴν ἀνακοίνωσιν οἱ παραβάται θὰ ὑποστοῦν σοβαρώτατα κυρώσεις.

ΥΠΕΒΛΗΘΗ ΕΠΕΡΩΤΗΣΙΣ

Ὑπὸ τῶν Βουλευτῶν κ. κ. Γ. Μαύρου καὶ Κ. Μητσοτάκη κατετέθη χθὲς εἰς τὴν Βουλὴν ἐπερώτησις, διὰ τῆς ὁποίας ἐπερωτῶνται ὁ ὑπουργὸς τῶν Οἰκονομικῶν διὰ τὴν διακοπὴν τῆς χορηγήσεως ἐπιδόματος ἐξόδων κινήσεως εἰς τοὺς ὑπαλλήλους τῶν κεντρικῶν ὑπηρεσιῶν. Διὰ τῆς ἐπερωτήσεως καλεῖται συγκεκριμένως ὁ ὑπουργὸς τῶν Οἰκονομικῶν νὰ πληροφορήσῃ τὴν Βουλὴν ποῖοι λόγοι ἐπέβαλον τὴν χορήγησιν τοῦ ἐπιδόματος τούτου δύο ἡμέρας πρὸ τῶν ἐκλογῶν καὶ ἐὰν οἱ λόγοι οὗτοι ἔπαυσαν νὰ ὑφίστανται μετεκλογικῶς.

ΨΗΦΙΣΜΑΤΑ ΕΙΣ ΟΛΑ ΤΑ ΞΕΝΑ ΚΟΙΝΟΒΟΥΛΙΑ ΕΝΕΚΡΙΝΕ ΧΘΕΣ ΔΙΑ ΤΟΝ ΚΑΡΑΟΛΗΝ Η ΒΟΥΛΗ

Η ΕΚΤΕΛΕΣΙΣ ΤΟΥ ΘΑ ΤΡΑΥΜΑΤΙΣΗ ΤΗΝ ΠΙΣΤΙΝ ΤΩΝ ΕΛΛΗΝΩΝ ΠΡΟΣ ΤΑ ΙΔΕΩΔΗ ΤΩΝ ΕΛΕΥΘΕΡΩΝ ΛΑΩΝ

Ἡ Βουλὴ ἀπεφάσισε χθὲς παμψηφεὶ τὴν ἀποστολὴν ψηφισμάτων διαμαρτυρίας πρὸς τὴν Βουλὴν τῶν Κοινοτήτων καὶ τὰς ἄλλας ξένας Βουλάς, εἰς τὰ ὁποῖα τονίζεται ὅτι τυχὸν ἐκτέλεσις τῆς θανατικῆς καταδίκης τοῦ Κυπρίου ἀγωνιστοῦ Καραολῆ θὰ τραυματίσῃ βαρύτατα τὸν ἑλληνικὸν λαὸν καὶ θὰ κλονίσῃ καιρίως τὴν πίστιν του πρὸς τὰ ἰδανικὰ τοῦ ἐλευθέρου κόσμου, τὰ ὁποῖα δοκιμάζονται ἤδη δεινῶς εἰς τὴν Κύπρον. Ἡ ἀπόφασις ἐλήφθη κατόπιν προτάσεως τοῦ ἀρχηγοῦ τοῦ Δημοκρατικοῦ κόμματος κ. Καταλάη πρὸς τὴν ὁποίαν συνεφώνησεν ὁ πρωθυπουργὸς κ. Καραμανλῆς.

Συγκεκριμένως ὁ κ. ΚΑΡΤΑΛΗΣ λαιδᾶν τὸν λόγον πρὸ τῆς ἡμερησίας διατάξεως εἶπε τὰ ἑξῆς:

«Κύριε Πρόεδρε, ἡ εἰς θάνατον καταδίκη τοῦ Κυπρίου ἀγωνιστοῦ Καραολῆ ἔχει δημιουργήσει βαθυτάτην αἴσθησιν εἰς ὁλόκληρον τὸν ἑλληνικὸν λαόν. Νομίζω, Κύριε Πρόεδρε, ὅτι θὰ ἦτο ὀρθὸν ἡ Βουλὴ τῶν Ἑλλήνων νὰ ἐκφράσῃ αὐτὴν τὴν στιγμὴν τὴν γνώμην, τὴν σκέψιν καὶ τὸ αἴσθημα, ὅτι τυχὸν ἐκτέλεσις τοῦ πατριώτου θὰ δημιουργήσῃ βαρύτατον τραυματισμὸν εἰς τὸν ἑλληνικὸν λαόν, αἱ συνέπειαι τοῦ ὁποίου θὰ εἶναι ἀνυπολόγιστοι. Προτείνω δὲ ὅπως διαβιβάσωμεν τὸ ψήφισμα αὐτὸ εἰς ὅλας τὰς Βουλάς». (Χειροκροτήματα).

Κ. ΚΑΡΑΜΑΝΛΗΣ: Κύριε Πρόεδρε, ἡ κυβέρνησις συμφωνεῖ μὲ τὴν πρότασιν περὶ διατυπώσεως ψηφίσματος ἀπὸ μέρους τοῦ Σώματος.

Ἐπὶ τῇ εὐκαιρίᾳ αὐτῇ ἐπιθυμῶ νὰ πληροφορήσω τὴν Βουλὴν ὅτι ἡ κυβέρνησις ἐσημείωνε τὴν συγκίνησιν τοῦ ἑλληνικοῦ λαοῦ διὰ τὴν ἀπειλουμένην ἐκτέλεσιν τοῦ Καραολῆ, ἔκαμεν ἐν τῇ προκειμένῃ περιπτώσει ὅ,τι ἐπεβάλλετο.

ΠΡΟΕΔΡΟΣ: Κατόπιν τῆς προτάσεως αὐτῆς ἐξουσιοδοτεῖται τὸ Προεδρεῖον νὰ συντάξῃ τηλεγράφημα σχετικόν, τὸ ὁποῖον νὰ ἀποσταλῇ τὸ συντομώτερον:

"Ὅλοι οἱ Βουλευταὶ ἐπιδοκιμάζουν τὴν πρότασιν τοῦ προέδρου καὶ ἀκολούθως λαμβάνει τὸν λόγον ὁ ἀρχηγὸς τῶν Φιλελευθέρων κ. ΠΑΠΑΝΔΡΕΟΥ, ὁ ὁποῖος λέγει τὰ ἑξῆς:

«Κύριε πρόεδρε, βαθυτάτη πράγματι εἶναι ἡ συγκίνησις ὁλοκλήρου τοῦ "Ἔθνους ἀπὸ τὰς βαρβαρότητας, αἱ ὁποῖαι ἐκτελοῦνται εἰς τὴν ἡρωϊκὴν Κύπρον, τὴν ἀγωνιζομένην διὰ τὴν ἐλευθερίαν της καὶ διὰ τοῦτο ἀνταποκρίνεται εἰς τὸ πανελλήνιον αἴσθημα ἡ ἀπόφασις, ἡ ὁποία ἐλήφθη ὅπως ἡ Βουλὴ τῶν Ἑλλήνων νὰ ἐκφράσῃ αὐτὴν τὴν στιγμὴν τὴν γνώμην, τὴν σκέψιν καὶ τὸ αἴσθημα, ὅτι τυχὸν ἐκτέλεσις τοῦ πατριώτου θὰ δημιουργήσῃ βαρύτατον τραυματισμὸν εἰς τὸν ἑλληνικὸν λαόν, αἱ συνέπειαι τοῦ ὁποίου θὰ εἶναι ἀνυπολόγιστοι. Προτείνω ἐπομένως πρὸς τὴν κυβέρνησιν, ὅπως μετὰ τὴν ὑπερψήφισιν τοῦ κ. ὑπουργοῦ τῶν Ἐξωτερικῶν καὶ πρὸ τῆς διακοπῆς τῶν ἐργασιῶν τῆς Βουλῆς, ὁρισθῇ ἡμέρα πρὸς ἐπανασυζήτησιν τοῦ θέματος ἐνώπιον τῆς Βουλῆς».

Κ. ΚΑΡΑΜΑΝΛΗΣ: Ἡ κυβέρνησις συμφωνεῖ ὅτι ἡ συζήτησις τοῦ κυπριακοῦ διεξαγομένη διὰ τῶν ἐφημερίδων βλάπτει, χωρὶς ἐξ ἄλλου νὰ διαφωτίζῃ ἐπαρκῶς τὴν κοινὴν γνώμην συνεπῶς δέχεται ὅπως ὁρισθῇ κατὰ τὴν προσεχῆ ἑβδομάδα τακτὴ ἡμέρα, κατὰ τὴν ὁποίαν νὰ γίνῃ ἡ συζήτησις.

ΠΡΟΕΔΡΟΣ: Ποίαν ἡμέραν προτιμᾶτε;

Κ. ΚΑΡΑΜΑΝΛΗΣ: Παρακαλῶ, ὁ καθορισμὸς τῆς ἡμέρας νὰ γίνῃ τὴν Δευτέραν. Ὁ κ. Θεοτόκης ἐπιστοέφει ἀύριον ἢ τὴν Κυριακήν.

ΠΡΟΕΔΡΟΣ: Τὴν Δευτέραν δὲν ἔχομεν συνεδρίασιν, ἀλλὰ πάντως νὰ ὁρισθῇ ὅταν θὰ ἔλθῃ ὁ κ. Θεοτόκης.

Κ. ΚΑΡΑΜΑΝΛΗΣ: Συμφωνοῦμεν νὰ ὁρισθῇ εἰδικὴ ἡμέρα πρὸς συζήτησιν. Ἐὰν θὰ εἶναι ἡ Τρίτη ἢ ἡ Τετάρτη, ἐπιφυλασσόμεθα νὰ τὸ καθορίσωμεν ὅταν ἔλθῃ ὁ κ. Θεοτόκης. Ὁ κ. ὑπουργὸς τῶν Ἐξωτερικῶν ἠμπορεῖ νὰ παρακαλέσῃ νὰ εἶναι ἡ Τετάρτη. ἐφ' ὅσον εἶναι θέμα τῆς ἰδιαιτέρας ἁρμοδιότητός του. Νομίζω ὅτι πρέπει νὰ περιμένωμεν τὴν ἐπιστροφήν του διὰ νὰ ὁρίσωμεν τὴν ἡμέραν τῆς συζητήσεως.

ΠΡΟΕΔΡΟΣ: Ἐξουσιοδοτεῖται ὁ κ. πρωθυπουργὸς νὰ ὁρίσῃ τὴν ἡμέραν, ἡ ὁποία θὰ εἶναι ποὸ τῆς διακοπῆς τῆς Βουλῆς.

ΤΑ ΕΓΚΡΙΘΕΝΤΑ ΚΕΙΜΕΝΑ ΤΩΝ ΔΥΟ ΨΗΦΙΣΜΑΤΩΝ

Τὸ κείμενον τοῦ ψηφίσματος πρὸς τὴν Ἀγγλικὴν Βουλὴν ἔχει ὡς ἑξῆς:

«Ἡ Βουλὴ τῶν Ἑλλήνων, κατόπιν ἀποφάσεως τῆς ληφθείσης παμψηφεὶ παρακαλεῖ τὰς Βουλὰς ὅλου τοῦ Δημοκρατικοῦ κόσμου ὅπως ἐπέμβουν πλησίον τῆς Κυβερνήσεως τῆς Α. Μ. ζητούσης ν' ἀποφευχθῇ ἡ ἐκτέλεσις τοῦ Κυπρίου Πατριώτου Μιχαὴλ Καραολῆ καταδικασθέντος εἰς θάνατον ἐν Λευκωσίᾳ ὑπὸ περιστάσεις μὴ ἐξασφαλιζούσας τὴν ἀπονομὴν ἀληθοῦς δικαιοσύνης. Ἡ ἐκτέλεσις τῆς ποινῆς τοῦ Ἀγωνιστοῦ τούτου διὰ τὴν αὐτοδιάθεσιν τῆς Κύπρου θέλει τραυματίσει βαθύτατα τὰ αἰσθήματα ἐμπιστοσύνης τοῦ Κυπριακοῦ πληθυσμοῦ καὶ τοῦ "Ἑλληνικοῦ "Ἔθνους πρὸς τὰ διακηρυσσόμενα ἰδεώδη τῶν "Ἐλευθέρων Λαῶν, τὰ ὁποῖα τόσον πολὺ δοκιμάζονται σήμερον εἰς τὴν Κύπρον.

Ἡ Ἑλληνικὴ Βουλὴ παρακαλεῖ τὴν Ἀντιπροσωπείαν τοῦ Ἀγγλικοῦ Λαοῦ ὅπως ἐπέμβῃ ἐφ' ὅσον εἶναι ἀκόμη καιρὸς ἵνα ἀποφευχθῇ μία πρᾶξις, ἡ ὁποία θέλει δυσχεράνει ἐπὶ μᾶλλον τὰς σχέσεις μεταξὺ τοῦ Ἑλληνικοῦ Λαοῦ καὶ τῆς Βρεταννικῆς Κυβερνήσεως».

Τὸ κείμενον τοῦ ψηφίσματος πρὸς τὰς ἄλλας ξένας Βουλὰς ἔχει ὡς ἑξῆς:

«Ἡ Βουλὴ τῶν Ἑλλήνων κατόπιν ἀποφάσεως ληφθείσης παμψηφεὶ παρακαλεῖ τὰς Βουλὰς ὅλου τοῦ Δημοκρατικοῦ κόσμου ὅπως ἐπέμβουν πλησίον τῆς ἀγγλικῆς Βουλῆς τῶν Κοινοτήτων ζητούσαι τὴν ἐκ μέρους αὐτῆς ἐνέργειαν πλησίον τῆς κυβερνήσεως τῆς Α.Μ. πρὸς ἀποφυγὴν τῆς ἐκτελέσεως τοῦ Κυπρίου πατριώτου Μιχαὴλ Καραολῆ καταδικασθέντος εἰς θάνατον ἐν Λευκωσίᾳ ὑπὸ περιστάσεις μὴ ἐξασφαλιζούσας τὴν ἀπονομὴν ἀληθοῦς δικαιοσύνης. Ἡ ἐκτέλεσις τῆς ποινῆς τοῦ ἀγωνιστοῦ τούτου διὰ τὴν αὐτοδιάθεσιν τῆς Κύπρου θέλει τραυματίσει βαθύτατα τὰ αἰσθήματα ἐμπιστοσύνης τοῦ κυπριακοῦ πληθυσμοῦ πρὸς τὰ διακηρυσσόμενα ἰδεώδη τῶν ἐλευθέρων λαῶν τὰ ὁποῖα τόσον σκληρῶς σήμερον πατάσσονται εἰς τὴν Κύπρον.

Ἡ ἑλληνικὴ Βουλὴ παρακαλεῖ τὴν Ἀντιπροσωπείαν τοῦ (....) λαοῦ ὅπως ἐπέμβῃ ἐφ' ὅσον εἶναι ἀκόμη καιρὸς ἵνα ἀποφευχθῇ μία πρᾶξις ἡ ὁποία θέλει δυσχεράνει ἐπὶ μᾶλλον τὰς σχέσεις μεταξὺ τοῦ Ἑλληνικοῦ Λαοῦ καὶ τῆς Βρεταννικῆς Κυβερνήσεως».

Τὸ κείμενον τοῦ ψηφίσματος πρὸς τοὺς πρεσβευτὰς τῶν ξένων Δυνάμεων ἔχει ὡς ἑξῆς:

«Ἡ Βουλὴ τῶν Ἑλλήνων κατόπιν ἀποφάσεως ληφθείσης παμψηφεὶ παρακαλεῖ τοὺς πρεσβευτὰς τῆς Συμμαχικῆς Δυνάμεως ὅπως ἐπέμβουν πλησίον τῆς Κυβερνήσεως τῆς Α. Μ. ζητούσης ν' ἀποφευχθῇ ἡ ἐκτέλεσις τοῦ Κυπρίου πατριώτου Μιχαὴλ Καραολῆ καταδικασθέντος εἰς θάνατον ἐν Λευκωσίᾳ ὑπὸ περιστάσεις μὴ ἐξασφαλιζούσας τὴν ἀπονομὴν ἀληθοῦς δικαιοσύνης. Ἡ ἐκτέλεσις τῆς ποινῆς τοῦ ἀγωνιστοῦ τούτου διὰ τὴν αὐτοδιάθεσιν τῆς Κύπρου θέλει τραυματίσει βαθύτατα τὰ αἰσθήματα ἐμπιστοσύνης τοῦ κυπριακοῦ πληθυσμοῦ πρὸς τὰ διακηρυσσόμενα ἰδεώδη τῶν ἐλευθέρων λαῶν τὰ ὁποῖα τόσον σκληρῶς σήμερον πατάσσονται εἰς τὴν Κύπρον.

Ἡ ἑλληνικὴ Βουλὴ παρακαλεῖ τὴν Ἀντιπροσωπείαν τοῦ Ἀγγλικοῦ Λαοῦ ὅπως ἐπέμβῃ ἐφ' ὅσον εἶναι ἀκόμη καιρὸς ἵνα ἀποφευχθῇ μία πρᾶξις ἡ ὁποία θέλει δυσχεράνει ἐπὶ μᾶλλον τὰς σχέσεις μεταξὺ τοῦ Ἑλληνικοῦ Λαοῦ καὶ τῆς Βρεταννικῆς Κυβερνήσεως. Ἐπίσης προσέθεσεν ὅτι αἱ μὴ ἐγγροφεῖσαι γυναῖκες εἶναι εἰς τὴν μεγίστην πλειοψηφίαν ὑπὲρ τῆς ὑπάρξεως τῆς Δημοκρατικῆς Ἑνώσεως. Ὁ ὑπουργὸς τῶν Ἐσωτερικῶν ἀπήντησεν ὅτι οὐδὲν γνωρίζει περὶ ἠθελημένων διαγραφῶν.

ΚΑΤΕΔΙΚΑΣΘΗ ΕΙΣ 4ΜΗΝΟΝ ΦΥΛΑΚΙΣΙΝ Ο ΑΣΤΥΝΟΜΙΚΟΣ ΔΙΕΥ