ΘΕΣΠΡΩΤΙΚΟΝ ΒΗΜΑ

Η ΑΡΧΑΙΟΤΕΡΑ ΕΚΔΙΔΟΜΕΝΗ ΕΝ ΗΓΟΥΜΕΝΙΤΣΗ ΤΟΠΙΚΗ ΕΦΗΜΕΡΙΣ- ΟΡΓΑΝΟΝ ΤΩΝ ΘΣΠΡΩΤΙΚΩΝ ΣΥΜΦΕΡΟΝΤΩΝ

Ἔτος ἱδρύσ. 1934. ΠερίοδοςΓ' Ἀριθ. φύλλου 304]423 | Ἰδιοκτήτης ΔΗΜΗΤΡ. ΣΠ. ΣΑΛΟΥΚΑΣ Διευθυντής | ΔΕΥΤΕΡΑ 9 Νοεμβρίου 1959

Ἐφημερὶς «Θεσπρ. Νέα»
Πειραιῶς 27 Κ.

Η ΔΙΑΚΟΠΗ ΣΥΓΚΟΙΝΩΝΙΑΣ ΜΟΥΡΓΚΑΝΑΣ

Οἱ προέδροι Κοινοτήτων Μουργκάνας ὡς μᾶς ἐγνώρισαν διὰ τηλ)ματος οἱ Βουλευταί κ. κ. Ν. Ἀθανασίου καὶ Στρ. Ἀθανασᾶκος διαμαρτύρονται διὰ τὴν διακοπὴν τῆς συγκοινωνίας ἐκεῖθεν τῶν Ἁγίων Πάντων.

Καὶ ἡ ἀγανάκτησις τῶν κατοίκων τῆς περιοχῆς ταύτης καθίσταται περισσότερον ἔντονος ὅταν γνωρίζουν ὅτι ἡ διακοπὴ τῆς συγκοινωνίας των δὲν ὀφείλεται εἰς ἔλλειψιν οἰκονομικῶν μέσων, ἀλλὰ εἰς ἔλλειψιν συντονισμοῦ καὶ δραστηριότητος τῶν ἁρμοδίων Ὑπηρεσιῶν.

Ἡ στήλη αὕτη ἀπὸ μακροῦ ὑπέδειξεν τὴν ἀνάγκην ἐκτελέσεως τῶν ἀπαραιτήτων ἔργων διὰ τὴν ἐξασφάλισιν τῆς συγκοινωνίας μέχρι Λειᾶς. Δυστυχῶς ὅμως δὲν ἐπεδείχθη, ὅσον ἔπρεπεν ἐνδιαφέρον ἢ καλύτερον δέν παρηκολουθήθη ἡ πορεία τῶν ἐργασιῶν καὶ οὕτως ἔχομεν τὸ σημερὸν διάβημα τῶν προέδρων Κοινοτήτων.

Ἐκτὸς βεβαίως τῆς ταλαιπωρίας εἰς τὴν ὁποίαν ὑπόκεινται οἱ κάτοικοι τῆς περιοχῆς ταύτης, ἐκ τῆς διακοπῆς τῆς συγκοινωνίας συνεπεία τῶν προαναφερθέντων λόγων θὰ ἔχωμεν καὶ τὴν ἐπίκρισιν τῆς Κυβερνήσεως, δι' ἐγκατάλλειψιν ἀπὸ τούς ἀρμοδίους ἐνῶ εἶναι ἐκτὸς πάσης ἀμφισβητήσεως τό ἐνδιαφέρον τῆς Κυβερνήσεως Καραμανλῆ καί τῶν Βουλευτῶν κ.κ. Ἀθανασίου καὶ Ἀθανασάκου, δι' ὁλόκληρον τόν Νομὸν καί ἰδιαιτέρως διά τὴν ἀκριτικὴν περιοχὴν τῶν Φιλιατῶν.

Περαίνοντες θεωροῦμεν σκόπιμον νά τονίσωμεν ὅτι ὑπέρποτε ἄλλοτε ἀνάγκη ἐπιτακτική εἶναι ὅπως οἱ φορεῖς τοῦ κοινωνικοῦ μας συστήματος ἐπιδίδονται εἰς τό ἔργον τῆς ἀποστολῆς των μετά ζέσεως, ἵνα ὑπάρχη ἀποτέλεσμα θετικόν, διὰ νά μὴ παρέχωμεν αἰτιάσεις δισφημίσεως τούτου.

Λίγα Λόγια

ΓΙΑ ΤΗΝ ΑΕΡΩΠΟΡΙΑ ΜΑΣ

Στὴ Σημερινὴ Γιορτὴ

Κατὰ τήν σημερινὴν ἑορτὴν ἡ ἐκκλησία μας ἑορτάζει καί πανηγυρίζει τὴν σύναξιν τῶν παμμεγίστων Ταξιαρχῶν Μιχαὴλ καὶ Γαβριὴλ καὶ πασῶν τῶν ἐπουρανίων δυνάμεων Ἀσωμάτων. Μαζί ὅμως μέ τήν Ἐκκλησίαν τήν ἑορτήν αὐτὴν ἑορτάζει μέ πολλάς τιμάς καί ἐκδηλώσεις ἡ Ἑλληνική Βασιλική Ἀεροπορία, ἡ ὁποία διά Β. Διατάγματος καθώρισε τόν Ἀρχάγγελον Μιχαὴλ προστάτην τοῦ ὅπλου καὶ τήν ἑορτήν αὐτοῦ ἐπίσημον ἑορτὴν της.

Καί πράγματι ὁ Ἀρχιστράτηγος Μιχαὴλ ὡς πνεῦμα λειτουργικόν, διότι καὶ ἀναφέρει ἡ Ἁγία Γραφή τὸ θεόπνευστον τοῦτο βιβλίον, «οἱ ἄγγελοι εἰσὶν λειτουργικά πνεύματα εἰς διακονίαν ἀποστελλόμενα» σκεπάζει καὶ φρουρεῖ τὰ τιμημένα ἑλληνικά φτερά καὶ τά ὁδηγεῖ καί τήν ἐπίτευξιν τοῦ σκοποῦ καὶ τὸν ὁποῖον ἔχουν ταχθῆ, νὰ μεταφέρουν τὴν δόξαν καὶ τὸ μεγαλεῖον τῆς Ἑλλάδος εἰς τά πέρατα τῆς οἰκουμένης.

Πρὸς αὐτὸν λοιπὸν τὸν Προστάτην τοῦ ὅπλου καί Ἀρχιστράτηγον τῶν ἐπουρανίων δυνάμεων ὑψώνει σήμερον μὲ τὴν εὐκαιρίαν τῆς ἑορτῆς του, ἡ ψυχὴ τοῦ ἀεροπόρου τά βλέμματά της καί ζητεῖ τήν συμπαράστασίν Του, τὴν ἐνίσχυσιν καὶ τὴν βοήθειάν Του καὶ τὸν ἱκετεύει νά σκέπῃ πάντοτε καὶ αὐτὸν ἀτομικῶς, ἀλλά ὁλόκληρον τὸ ἔνδοξον καὶ τιτμημένον ὅπλον.

Μαζί μὲ τήν προσευχή τοῦ γενναίου μας ἀεροπόρου, ἑνώνεται καί ἡ προσευχὴ ὁλοκλήρου τοῦ Ἔθνους, τὸ ὁποῖον μὲ συγκίνησιν παρακολουθεῖ τάς θυσίας τάς ὁποίας προσφέρει καί προσφέρει ἡ ἐνδοξος ΕΒΑ εἰς αὐτὸ καί μὲ μίαν ψυχὴ ἀπευθύνει πρὸς τὸν Οὐρανίον Θεὸν τήν παράκλησιν του.

«Θεὲ καὶ Κύριε τῶν δυνάμεων, τοῦ λέγει, σὺ ὁ ὁποῖος τόν ἀέρα ἐξέχεις πρὸς ἀναπνοάς καί τήν δύναμιν τοὐτου ὑπό τὸ κράτος τοῦ ἀνθρώπου ὑπέταξας, εὐδόκισον ὅπως πάντοτε οὗτος οὗριος γένηται καὶ εὐνοϊκὸς εἰς τὰ ἑλληνικά φτερά, ἵνα δι' αὐτῶν μεταφέρηται ἀνὰ τόν κόσμον ἅπαντα, ἡ ἰδική σου ἀγάπη καὶ εἰρήνη».

ΑΔΙΚΟΣ ΜΕΤΑΧΕΙΡΙΣΙΣ

Θεωροῦμεν ἄδικον καὶ ἀδικαιολόγητον τὴν ἀπόφασιν τοῦ Ὑπουργείου Γεωργίας καὶ τῆς ΑΤΕ περὶ ἀποκλεισμοῦ τῆς Θεσπρωτίας ἐκ τῆς συγκεντρώσεως ὀρύζης λογαριασμῷ Δημοσίου Καί εἶναι ἄδικος διότι σημαντικὸν ποσοστὸν τοῦ πληθυσμοῦ στηρίζει τήν οἰκονομίαν του εἰς τὸ προϊὸν αὐτό καί ἀδικαιολόγητος ἡ ἀπόφασις διότι ἡ περιοχή μας εἶναι κατ' ἐξοχήν ὀρυζοπαραγωγική, πρωτοπόρος εἰς τὴν καλλιέργειαν αὐτήν καὶ μὲ παράδοσιν

Καί ἐνῶ οἱ ὀρυζοπαραγωγοὶ ἀνέμενον τήν ἐξαγγελίαν καὶ ἐφαρμογήν τοῦ προστατευτικοῦ Κυβερνητικοῦ μέτρου μόλις κατ' αὐτὰς ἐπληροφορήθησαν τόν ἀποκλεισμὸν καί οὕτω εὑρίσκονται ἐν ἀπογνώσει. Διότι οὔτε τό ἐμπόριον ἐζήτει τὸ προϊὸν καί εἰς τιμήν συμφέρουσαν ἀπεποιήθησαν τοῦτο, ἐνῶ σήμερον εὑρίσκονται εἰς τήν διάθεσιν τοῦ ἐμπορίου.

Δικαιολογημένοι ὅθεν αἱ διαμαρτυρίαι τῆς Ἑνώσεως Ἡγουμενίτσης διὰ τὴν ἄδικον ταύτην μεταχείρισιν καὶ νομίζομεν ὅτι οἱ βουλευταὶ μας θὰ πρέπει νὰ διαμαρτυρηθοῦν καί κινηθοῦν δραστηρίως διά νὰ συμπεριληφθῇ ἔστω καὶ ἐκ τῶν ὑστέρων καὶ ἡ Θεσπρωτία εἰς τὰ προστατευτικὰ Κυβερνητικὰ μέτρα ὀρύζης.

Ἐπιστολαί

ΟΙ ΠΛΗΓΕΝΤΕΣ ΑΓΡΟΤΕΣ ΖΗΤΟΥΝ ΤΗΝ ΣΥΜΠΑΡΑΣΤΑΣΙΝ ΤΗΣ ΑΤΕ

Φιλοξενοῦντες ἐπιστολήν τοῦ Γ.Π.Σ. Ποταμιᾶς σημειοῦμεν ὅτι:

Ἀρχὴ τῆς ΑΤΕ δὲν εἶναι οὔτε ἡ φυλάκισις οὔτε ἡ ἐκποίησις τῶν κτημάτων τῶν ὀφειλετῶν, γι' αὐτό καὶ τέτοια κρούσματα δὲν ἔχουμε. Ἀντιθέτως ἔρχεται ἀρρωγὸς εἰς τούς πληγέντας καί θέλομεν να πιστεύωμεν ὅτι ἡ Διοίκησις θά παράσχη εἰς τὰ Ὑποκ)ματα τοῦ Νομοῦ μας πλήρη δικαιοδοσίαν μὲ ἄμεσον ἐντολὴν ὄχι μόνον ἀναστολῆς τῶν χρεῶν τῶν πληγέντων Κοινοτήτων καί τῆς παροχῆς σπόρων καί λιπασμάτων, ἀλλὰ καί τῆς ἀπαλλαγῆς τῶν δανείων τῶν τόκων ὑπερημερίας.

ἀξιότιμε κ. Διευθυντά

Παρακαλῶ δημοσιεύσητε εἰς τὴν ἔγκριτον ὑμῶν ἐφημερίδα τά κάτωθι.

Ὅπως καί σεῖς ξεύρετε οἱ κάτοικοι τοῦ χωριοῦ μας κατογίνονται περισσότερον μέ τὴν καλλιέργειαν τοῦ ριζιοῦ, ἀραβοσίτου, φασόλια καί λίγα βαμβάκια

Κατὰ τὴν 16—17 Αὐγούστου θύελλα μετὰ χαλάζης ἔφθασε μέχρι τήν Χόϊκα ὅπου κατέστρεψε ὅτι ρίζια εἶχαν σπείρει οἱ χωριανοὶ μας, στόν κάμπον αὐτὸν μεσιακά, τῆς δέ ποταμιᾶς γενικῶς ὁ ἀέρας τά πλάγιασε κάτω καθ' ὅτι μόλις εἶχαν βγάλει τὸ στάχυ καί δέν μπόρεσαν νὰ πιάσουν ψωμί. Δέν ἔφθανε αὐτό ἀλλά τήν νύχτα τῆς 25ης Σεπτεμβρίου καὶ ὅλη ἡ μέρα τῆς 6 ἰδίου βροχὴ μετά θυέλλης καὶ πλημμυρα τοῦ Κοκκυτοῦ ἔπλάγιασε ὅλα ὅτι εἶχε ἀφῆσει τὶς 16—17 Αὐγούστου, Κάνουμε τηλεγραφήματα καὶ ἦλθαν ἐκ μέρους τῆς Τραπέζης οἱ Γεωπόνοι αὐτῆς κ. Δαμιανάκης τῆς Γεωργικῆς ὑπηρεσίας ὁ κ. Κασκάνης καί μέ τούς προέδρους τῶν κοινοτήτων διεπίστωσαν τὴν ζημίαν εἰς μέν τὰ ρίζια ἔγινε ἀπό 30 ο)ο μέχρι 70 ο)ο, εἰς δὲ τὰ καλαμπόκια 70 ο)ο καί εἰς τά φασούλια 40 ο)ο. Ἦλθε λοιπὸν ὁ καιρὸς νὰ τά θερίσουν κι' ἔδωσαν εἰς τὴν Τράπεζαν ὅτι μπόρεσαν ἔναντι ὀφειλῶν των.

Προχθές δὲ μετέβη ὁ ἀντιπρόσωπος τοῦ Συνδισμοῦ να πάρη λίγα λιπάσματα γιά τὴ σπορά 10—15 στρεμμάτων σιτάρι νά πάρουν γιά ψωμί ἀφοῦ ὅπως γράθομε παραπάνω ἀπό καλαμπόκι δέν πρόκειται νὰ πάρουν οὔτε 2 μῆνες ψωμί. Διευθυντὴς Παραμυθίας δέν ἔδωσε λιπάσματα κι' ἀπό τούς 29 συνεταίρους πού εἶχαν γρσφεῖ ἔδωσε μόνον εἰς 6. Ἐρωτῶμεν, τί θά γίνῃ ὁ γεωργός ἄν δὲν τοῦδώση λιπάσματα ἡ Τράπεζα νά σπείρη αὐτά τά 10-15 στρέμματα γιὰ ψωμί

Πῶς θά μπορέση νά ἐξοφλήση τά χρέη του ἀφ' οὗ ἡ Τράπεζα δέν θά τοῦ δώση λιπάσματα τώρα γιά τά στάρια καί κατά τὸν Ἀπρίλιο τά ρίζια του, καλαμπόκια, ἕνα μόνον ὑπολείπεται. Διά μέντοὺς ὀφειλέτας ἡ Τράπεζα νά ἐκδώσῃ ἐντάλματα γιὰ νὰ τοὺς στείλη στὴ φυλακὴ, καί γιά νὰ εἰσπράξῃ τὰ χρέη της νά βάλη τά χωράφια των εἰς τὴν δημοπρασίαν κτὶ τά ὁποῖα χωράφια εἶναι ἀποθηκευμένα εἰς αὐτήν.

Βοχαριστῶμεν διὰ τὴν φιλοξενίαν

Μετά τιμῆς

Γ. ΓΕΩΡΓΙΟΥ(πρόεδρος Γ. Π.Σ. Ποταμιᾶς

Β. ΔΗΜΗΤΡΙΟΥ ἀντιπρόσωπος Γ.Π.Σ

Ἐπλήρωσες τὴν συνδρομή σου;

ΤΟ ΦΩΤΟΓΡΑΦΙΚΟ ΜΑΣ ΡΕΠΟΡΤΑΖ

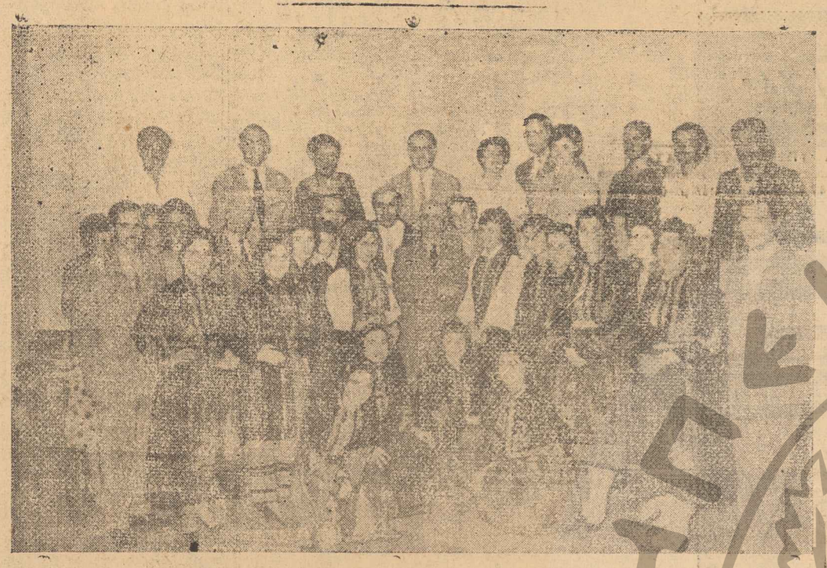

Οἱ Θεσπρωτοπούλες πού μετέσχον στὰς χορευτικὰς ἐπιδηλώσεις τῆς 24ης Διεθνοῦς Ἐκθέσεως Θεσσαλλονίκης μὲ ἐξαιρετικὴ ἐπιτυχία φωτογραφοῦμεναι μὲ τὸν πρόεδρο τῆς Ἠπειρωτικῆς Ἑστίας κ. Μαστορίδη καί τό Δ. Συμβούλιο, εἰς τὴν γενομένην τιμητικὴν δεξίωσιν. Εἰς τό ἄκρον ἀριστερὰ ὁ ἐπικεφαλῆς τῆς ὁμάδος κ. Ἀργυρόπουλος Ὑπάλ. τῆς Νομαρχίας καὶ εἰς τὸ ἄκρον δεξιὸν ὁ ἐκπροσωπείσας τὴν Ἐφημερίδα μας κ. Ὄπτων Δημ. Σαλούκας

Ἀρχαιολογικά

Η ΑΚΡΟΠΟΛΗ ΓΑΛΑΤΑΣ, Ο ΑΡΧΑΙΟΣ ΟΙΚΙΣΜΟΣ ΤΣΑΡΔΑΚΙΑ, ΚΑΙ ΤΟ ΦΡΟΥΡΙΟ ΑΓΙΟΣ ΔΟΝΑΤΟΣ ΠΑΡΑΜΥΘΙΑΣ

Τρεῖς Ἑλληνικὲς ἀρχαιότητες ἔχ' ἡ Παραμυθιὰ ν. δυὸ μέσα στὴν πόλη, ἡ ἀκρόπολη «Γαλατὰς» καὶ τὸ ἀρχαῖο προελλαδικὸ οἰκισμὸ «Τσαρδάκια», καὶ τὴν ἀπὸ πάνω της πρὸς τὸν Κορύλα ἀρχαία κι' αὐτὴ ἀκρόπολη τῆς πόλης Ἔλλας (;) μετὲπειτα φρούριο «Ἅγιος Δονᾶτος» τοῦ Ἰουστινοῦ.

Ὁ Γαλατὰς, πού λέγεται καὶ «Μπεντέμια», δηλαδὴ γκρεμοί, πῆρε τόνομα ἀπὸ τὸ Δημόσιο δρόμο πού περάει στὰ πόδια του.

Στὴ θέση αὐτὴ τοῦ δρόμου ἔβγαιναν παλιότερα οἱ ἀγοραστὲς κι ἀνέμεναν τούς τσοπαναραίους, πού μετέφεραν ἀπὸ τίς στάνες τό γάλα, ὅπως σήμερα πολλοὶ μικροπραμματευτάδες καρτεροῦν ἔξω ἀπὸ τίς πόλεις τὰ προϊόντα τῶν χωρικῶν καὶ τά ἀγοράζουν φθηνότερα ἀπ' ὅ,τ. θ. ἔδιναν γι-σα στὴν πόλη. Ἔτσι ἀπὸ τότες ἔμεινε καὶ λέγεται τό μέρος αὐτὸ Γαλατά.

Τὰ Τσαρδάκια ὀνομάσθη σαν ἀπό τά τσαρδιά πού στήνουν ἐκεῖ οι δ ερχόμενοι Βλάχοι, Θίγγανοι κι' ἄλλοι. Τσαρδὶ λέγεται ἡ πρόχειρη σκηνή, τὸ τσαντίρι. Κάθε φορά πού ἐπισκέπτονται τὴν πόλη οἱ Ἀθίγγανοι μέ τίς οἰκο-

ΣΥΝΕΧΕΙΑ ΕΙΣ ΤΗΝ 2αν ΣΕΛΙΔΑ

Ἀθηναϊκὰ γράμματα

Η ΕΚΠΑΙΔΕΥΣΙΣ ΤΩΝ ΑΝΑΛΦΑΒΗΤΩΝ

ΑΘΗΝΑΙ Νοέμβριος Ἰδιαιτέρα Ὑπηρεσία)

Εἶναι ἀξία πάσης ἐξάρσεως ἡ ὑπὸ τοῦ Ὑπουργείου Παιδείας ἀναληφθεῖσα προσφάτως προσπάθεια Ἐκπαιδεύσεως Ἐνηλίκων ἀναλφαβήτων. Μέχρι τοῦδε αἱ σχετικαὶ προσσάθειαι τοῦ Ὑπουργείου ἔτειναν ἀποκλειστικῶς καὶ μόνον εἰς τὴν ἐκμάθησιν εἰς τοὺς ἀναλφοβήτους γενικῆς ἀναγνώσεως καὶ γραφῆς. Ἤδη δι' ἐγκυκλίου τοῦ Ὑπουργοῦ Παιδείας κ. Γ. Βογιατζῆ δίδεται νέα πνοή καὶ χαράσσονται νέαι κατευθύνσεις εἰς τὴν ἐν γένει ἐκπαίδευσιν τῶν ἐνηλίκων ὀνλφαβήτων.

Πρὸς τόν σκοπὸν τοῦτον ἐπρογραμματίσθησαν δια νὰ λειτουργήσουν κατά τὸ σχολικὸν ἔτος 1959—60, πλήν τῶν 1004 νυκτερινῶν σχολείων στοιχειώδους ἐκπαιδεύσεως τὰ ὁποῖα ἔχουο ἱδρυθῆ εἰς ὁλόκληρον τήν ὑπαιθρον χώραν καί 150 κέντρα Διδασκαλίας Ἐνηλίκων ἀναλφαβήτων. Ἕκαστον ἐκτῶν μέτρων τούτων θά ἐπιδοτηθῆ διὰ ποσοῦ 2.400 δραχμῶν ἐκ πιστώσεων τοῦ Ὑπουργείου Παιδείας διὰ τὴν ἀμοιβὴν τοῦ διδασκάλου καὶ 500 δραχμῶν δι' ἔξοδα λειτουργίας καὶ ἀγορᾶς γραφικῆς ὕλης, ἐκ τοπικῶν πόρων.

Τά κέντα αὐτὰ διδασκαλίας δέν θὰ εἶναι σχολεῖα δι' ἐνηλίκους ἀλλὰ μορφωτικαί καί ἐκπολιτιστικαὶ ἑστίαι τῆς Κοινότητος αἱ ὁποῖαι θὰ καταπολεμήσουν μεθοδικά τὸν ἀναλφαβητισμὸν καὶ ἡμιαναλφαβητισμὸν εἰς τὰς μεγαλυτέρας ἡλικίας, 20 ἐτῶν καὶ ἄνω, καὶ εἰς τοὺς μὴ φοιτήσαντας εἰς τά νυκτερινὰ σχολεῖα νεωτέρους. Θά δίδουν γενικὴν ἐπιμόρφωσιν, συνεχῆ ἐνημέρωσιν εἰς θέματα ὑγείας, γεωργίας κ.τ.λ. εἰς ὅλους τοὺς κατοίκους, θὰ παρέχουν στοιχειώδεις τεχνικὰς γνώσεις θὰ προσφέρουν μίαν δυνατὴν ψυχαγωγίαν, θὰ ὀργανώνουν τὸν ἀθλητισμόν, θὰ κυκλοφοροῦν ἐκλαϊκευτικὰ μικρὰ βιβλία, φυλλάδια καί περιοδικὰ τά ὁποῖα θά δίδουν λύσεις εἰς ἄμεσα προβλήματα τῆς ζωῆς καὶ θὰ συζητῶνται ἐντὸς αὐτῶν μὲ πνεῦμα συνεργασίας τὰ τοπικά ζητήματα Θὰ εἶναι μὲ λίγα λόγια οἱ ἐχθροὶ τῶν καφενείων καὶ οἱ μόνιμοι φάροι διὰ τήν μορφωτικὴν ἐκπολιτιστικήν καί γενικήν πρόοδον τῆς Κοινότητος.

Διὰ τὴν διδασκαλίαν τῶν μαθημάτων τούτων δὲν θὰ ἀρκεῖ πλέον ὁ διδάσκαλος, ἀλλὰ θὰ συνεργάζωνται εἰς τὰ σχολεῖα ὁ ἰατρὸς, ὁ γεωπόνος, ὁ ἀστυνόμος, ἄλλοι διοικητικοί ὑπάλληλοι, ὁ ἱερεύς, ἡ διδασκάλισσα τῆς οἰκοκυρικῆς κ.λ.π.

Ἐπιδίωξις τοῦ Ὑπουργείου Παιδείας εἶναι ὅπως τὰ κέντρα αὐτὰ ἀποκτήσωσι μελλοντικῶς ραδιόφωνον, βιβλιοθήκην, κινηματογράφον καὶ ἄλλα μέσα ψυχαγωγίας καὶ ἀθλητισμοῦ.

Διά τοῦ ἵνέου περιεχομένου τὸ ὁποῖον τὸ Ὑπουργεῖον δίδει εἰς τοὺς ἀναλφαβήτους, τὰ σχολεῖα ταῦτα ἀποκτοῦν πράγματι σπουδαίαν κατεὐθυνσιν καὶ ἡ ἀποστολή των καθίσταται παράγων κοινωνικῆς προόδου καί πολιτισμοῦ.

Η ΑΠΟΚΕΝΤΡΩΣΙΣ

Ὁ κ. Πρωθυπουργὸς ὁ μιλῶν ἐνώπιον τῆς Κεντρικῆς Ἐπιτροπῆς Κωδικοποιήσεως, δὲν παρέλειψε νά ἐξάρῃ τὰ ἀγαθὰ τὰ ὁποῖα προῆλθον ἐκ τῆς ἐφαρμογῆς σῆς διοικητικῆς καὶ οἰκονομικῆς ἀποκεντρώσεως Πράγματι, ἡ ἐφαρμογὴ τοῦ θεσμοῦ ἔδωσε νέαν ζωήν εἰς τὴν Ἐπαρχίαν, διότι κατέστησε δυνατήν τήν πραγματοποίησιν ποικίλων ἔργων ὑπό των Νομαρχῶν καὶ τήν ἐκτέλεσιν ὑπ' αὐτῶν προγράμματος τῆς τάξεως τῶν 500—900 ἑκατ. δραχ.

Ἐπί πλέον, παρεσχέθησαν εἰς τὰς διοικητικάς καὶ τὰς τεχνικὰς ὑπηρεσίας τὰ μηχανικὰ μέσα ὥστε νὰ προβαίνουν αὗται εἰς τὴν ἐκτέλεσιν τῶν διαφόρων κοινωφελῶν ἔργων, ἄνευ τῆς μεσολοβήσεως τοῦ Κέντρου καὶ, ἐπομένως, χωρίς καμμίαν καθυστέρησιν. Εἶναι γνωστὸν, πόσα ἔργα συνετελέσθησαν καὶ πόσον ὠφελήθη δι' αὐτῶν ἡ Ἐπαρχία. Διὰ τῆς Ἀποκεντρώσεως, τήν ὁποίαν ἐφήρμοσεν ἡ Κυβέρνησις ἀνέτειλε διὰ τήν Ἐπαρχίαν νέα ἐποχή.

Ξέναι Δημοσιεύσεις

ΕΙΡΩΝΕΙΕΣ ΤΟΥ ΚΟΣΜΟΥ

Τὸ Κήρυγμα τῆς Κυριακῆς

Μόλις ἐπέστρεψε στήν Καπερναοὺμ ὁ Χριστός Του πλησίασε ὁ ἀρχισυνάγωγος τῆς συναγωγῆς καὶ τον παρεκάλεσε νά ἔλθῃ νὰ θεραπεύσῃ τήν κόρη του πού ἦταν βαριὰ ἄρρωστη Πόσο θὰ θύμωσε ὁ πατέρας αὐτός, ὅταν ἡ γυναῖκα του ἡ ἄρρωστη καθυστέρησε τὸν χρόνο στο δρομο-εγγίσασα τὸ ἄκρον τοῦ ἱματίου του. Φαντασθῆτε δὲ τήν ἀπόγνωσί του ὅταν ἤλθε κάποιος να τοῦ ἀναγγείλῃ οτι τό κοριτσάκι του εἶχε ἤδη ἀποθάνει. Τὸν ἐνεθάρρυνε ὅμως ὁ Χριστός, λέγοντάς του οτι ὁ θάνατος ἦταν ὕπνος παροδικός. Ἐρθασεν στό ἐπίτι. κλάματα καὶ θόρυβος ἀπ' ὅλους τούς παρευρισκομένους. Μὴ κλαίετε τους εἶπεν ὁ Χριστός, οὐκ ἀπέθανεν ἀλλὰ καθεύδει (κοιμᾶται) (Λουκ. η' 52). Ἰδίως ὁ εἰδ. αὐτὸ ὁ Χριστ. ἀκλὰ μιὰ μετάφρασην σε εἰρωνεί-ς. Λά, τί μᾶς λέγει τὸ 53 ἐδ. ...ν. ...ν αὐτοῦ ἐθανε). Τὸν περιγελοῦσαν τὸν Χριστ. διότι ἤξευραν οτι το κοριτσάκι δέν κοιμᾶται ὅπως λέγει ὁ Χριστός, ἀλλ' εἶχε ἀποθάνει. Ἔβγαλε ὅλο τὸ πλῆθος πού τὸν εἰρωνεύετο ἀπό τό δωμάτιο μὲ τὸ μικρὸ κοριτσάκι κι' ἄφησε μονο τούς τρεῖς μαθητάς Του πού βρίσκονταν μαζύ του καί τούς γονεῖς της

Δέν ἦταν αὐτὴ οὔτε ἡ πρώτη, οὔτε ἡ τελευταία φορά πού εἰρωνεύονταν τὸν Χριστό. Διαρκῶς Τόν καταγελοῦσαν. Κι' ὁ περιγελως αὐτος ἦταν πιο μεγάλος ἀπό τό μῖσος μέ τό ὁποῖο τόσοι Τόν μισοῦσαν. Εὐκολώτερο εἶναι ν' ἀνεχθοῦμε τό μῖσος τῶν συναν θρώπων μας, παρὰ τὸν περιγελὸν των. Τὸν ἄκουαν νὰ διδάσκῃ κι' αντί νά Τόν θαυμάσουν, ἔλεγαν, «οὐχ οὗτος ἐστὶν ὁ τοῦ τέκτονος υἱός; Οὐχί ἡ μήτηρ λέγεται Μαριάμ, οἱ δὲ ἀδελφοὶ αὐτοῦ Ἰάκωβος καὶ Ἰωσῆς καὶ Σίμων καὶ Ἰούδας;» (Ματθ, ιγ' 55). Αὐτός εἶναι φίλος τῶν ἁμαρτωλῶν καὶ τελωνῶν. Εἰρωνεύοντο τὴν καταγωγήν Του, τὴν οἰκογένειάν Του, τίς πράξεις Του, τίς ἀξιώσεις Του ὅτι ἦταν Μεσσίας καὶ Υἱός τοῦ Θεοῦ.

*Ἂς μεταφερθοῦμεν στή σημερινή μας ἐποχή. Ἐπειδὴ ὁ Χριστὸς ἐγεννήθη εἰς τὴν γῆν διὰ νὰ σώσῃ τὸν ἄνθρωπον, ἐπειδὴ ἐσταυρώθη καὶ ἀνέστη διὰ νὰ δώσῃ εἰς τὸν ἄνθρωπον τὴν ἀθανασίαν, ἐπειδὴ ἐδίδαξε τὸν ἄνθρωπον νὰ ἀγαπᾷ τὸν πλησίον του, ἐπειδὴ ἐθεράπευσε τοὺς ἀνθρώπους ἀπὸ τὰς ἀσθενείας των, ἐπειδὴ ἐνουθέτησε τοὺς ἀνθρώπους νὰ ἀποφεύγουν τὴν ἁμαρτίαν, ἐπειδὴ ἐσυγχώρησε τοὺς ἁμαρτωλούς, ἐπειδὴ ἐσυμπεριφέρθη μὲ ἀγάπην πρὸς τοὺς ἀνθρώπους, ἐπειδὴ ἐπροσευχήθη διὰ τοὺς ἐχθρούς Του, ἐπειδὴ ἐσταυρώθη διὰ τὴν σωτηρίαν τοῦ ἀνθρωπίνου γένους, ἐπειδὴ ἀνέστη ἐκ νεκρῶν διὰ νὰ δώσῃ εἰς τὸν ἄνθρωπον τὴν ἐλπίδα τῆς ἀναστάσεως καὶ τῆς ζωῆς τῆς αἰωνίου

'Εντυπώσεις 'Αμερικανοῦ Ραδιοσχολιαστοῦ

ΟΥΔΕΜΙΑ ΚΥΒΕΡΝΗΣΙΣ

ΕΣΗΜΕΙΩΣΕΝ ΤΟΙΟΥΤΟΝ ΡΕΚΟΡ ΠΑΡΑΜΟΝΗΣ ΕΙΣ ΤΗΝ ΑΡΧΗΝ

Ι.Υ.Τ.–22—10—59—Μεταδίδων τάς ἐξ 'Ελλάδος ἐντυπώσεις του ἀπὸ τοῦ ἐθνικοῦ δικτύου τοῦ ραδιοφωνικοῦ συγκροτήματος **Μ.Β.Σ.** ὁ 'Αμερικανός ραδιοσχολιαστὴς κ. Σὲν τρικ Φὸστερ ἐτόνισεν ὅλως ἰδιαιτέρως τάς καταπληκτικὰς ἐπιτυχίας τῆς Κυβερνήσεως τοῦ κ. Κ. Καραμανλῆ εἰς τὸν οἰκονομικὸν κυρίως τομέαν. 'Εν συνεχείᾳ ἐξῆρε τὴν σημασίαν τῆς ὑπαρχούσης πολιτικῆς σταθερότητος ἐν 'Ελλάδι.

Οὕτως ὁ κ. Φόστερ εἰς τὸ λόγον του τονίζει ὅτι:

Προτοῦ ὁ κ. Καραμανλῆς ἀναλάβῃ τὴν ἐξουσίαν ὑπῆρχον εἰς τὴν 'Ελλάδα 26 κυβερνήσεις ἀπὸ τὸ τέλος τοῦ πολέμου μὲ μέσον ὅρον διαρκείας 160 ἡμέρας. 'Ο Στρατηγὸς Παπάγος εὑρίσκετο εἰς τὴν κυβέρνησιν 1050 ἡμέρας καὶ ἡ κυβέρνησις Σοφοῦλι διήρκεσε 7 90 ἡμ. 'Η πολιτικὴ σταθερότης τῆς 'Ελλάδος εὑρίσκετο εἰς σαφῆ ἀντίθεσιν πρὸς τὰ πρῶτα ἕξ ἔτη τῆς τελευταίας δεκαετίας.

'Αλλὰ ὁ κ. Καραμανλῆς εὑρίσκεται ἤδη εἰς τὴν ἐξουσίαν 4 ἔτη καὶ ἡ διάρκεια τῆς Κυβερνήσεώς του ἔχει ἐξασφαλισθεῖ μέ 170 ἕδρας ἐκ τῶν 300 τοῦ ἑλληνικοῦ κοινοβουλίου.

Σκληρῶς ἐργαζομένη καὶ ἱκανή ἡ παροῦσα Κυβέρνησις εἶναι ἀπολύτως ἀξία τῆς ἐμπιστοσύνης τῆς ὁποίας ἔχει τύχει ὑπὸ τῶν 'Ελλήνων ἐκλογέων,

»'Εξ ἄλλου ἡ Κυβέρνησις Καραμανλῆ εἶναι ἐκείνη ἡ ὁποία κατέστησε τὴν 'Ελληνικὴν δραχμὴν ἕν ἀπὸ τὰ πλέον ἰσχυρὰ νομίσματα τῆς Εὐρώπης.

"Οταν παρέλαβε τὴν ἐξουσίαν ὁ κ. Καραμανλῆς τὰ οἰκονομικά τῆς 'Ελλάδος δὲν ἦσαν εὐχάριστα.

Παρὰ ταῦτα ἐπέτυχε ν'αὐξήσῃ τὸ ἀπόθεματικὸν κεφάλαιον, νὰ σταθεροποιήσῃ τὸ νόμισμα καὶ τάς τιμάς. Παραλλήλως ἐφρόντισε νά ἀξιοποιήσῃ ὅλας τάς πλουτοπαραγωγικὰς πηγάς τῆς χώρας. Μία τοιαύτη πηγὴ εἶναι καὶ ὁ Τουρισμός, διὰ τὸν ὁποῖον διέθεσε πολλὰ πρός ἀξιοποίησίν του καὶ συμπλήρωσιν τοῦ ἐξοπλισμοῦ του

»Συνεχίζων ὁ κ. Φόστερ εἶπεν ὅτι καὶ διά τοῦ πενταετοῦς προγράμματος τὸ ὁποῖον ἐξήγγειλεν, ἡ 'Ελλὰς θά κατασταθῇ μίαν ἀπό τάς πλέον ἀξιεπαίνους χώρας τῆς Εὐρώπης, ἀναπτήσουσα παραλλήλως καὶ τὴν βιομηχανίαν της.

Τελειῶν ὁ ραδιοσχολιαστὴς κ. Φόστερ, ἐτόνισεν ὅτι «'Η 'Ελλὰς ὑπό τὴν ἡγεσίαν τῆς κυβερνήσεως τοῦ κ. Κ. Καραμανλῆ ἀνέρχεται εὐδόξως καὶ σταθερῶς».

ΕΙΡΩΝΕΙΕΣ ΤΟΥ ΚΟΣΜΟΥ

μίσθη ὑπέρ ἡμῶν. 'Ο περίγελως θἄξιζε στὴν ἰδική μας ἁμαρτωλότητα, ἀλλ' ὄχι τὴν ἁγιότητα καὶ τὴν τελειότητα τοῦ Χριστοῦ.

Μά, γιατί, ἄραγε, κορόϊδευαν οἱ ἄνθρωποι τὸν Χριστό; Γιατ δέν τόν καταλάμβαναν. Τοὺς εἶπε πὼς ἡ κόρη τοῦ ἀρχισυναγώγου κοιμόταν κι' αὐτοί ἐνόμισαν ὅτι ἀναφερόταν στὸν πραγματικό ὕπνο. Ποῦ νά φαντασθοῦν ὅμως ὅτι τὸν θάνατο ὁ Χριστός τόν καλοῦσε ὕπνο. Τό ἴδιο εἶχε πῆ καὶ γιά τό φίλο του λάζαρο. Γιά τὸν Χριστό, θάνατος εἶναι ὕπνος. Τόν πῆραν ὅμως γιὰ ἄνθρωπο πού δέν μποροῦσε νά καταλάβῃ τὴ διαφορά μεταξὺ τοῦ θανάτου καί τοῦ ὕπνου.

Τὸ ἴδιο συνέβη καὶ τήν ἡμέρα τῆς Πεντηκοστῆς. Τήν ἡμέρα ἐκείνη ἦσαν τὰ γενέθλια τῆς Χρ, 'Εκκλησίας καὶ δέν μποροῦσε παρά νά γίνουν θαύματα. Τὸ πνεῦμα τό "Αγιον ἔπεσε στοὺς παρισταμένους σάν γλῶσσες πυρὸς κι' ἄρχισαν νά ὁμιλοῦν σὲ γλῶσσες ἄγνωστες. Γιὰ τρελλοὺς πῆραν μερικοὶ τούς ὀλίγους αὐτούς Χριστιανούς ποὺ ἐδοκίμασαν τήν δύναμιν τοῦ 'Αγίου πνεύματος, κι' ἄρχισαν νά τοὺς κοροϊδεύουν.

Γι' αὐτό ἀκριβῶς ὁ κόσμος εἰρωνεύεται τόν ἀνιδιοτελῆ Χριστιανό ποὺ τά ἐγκαταλείπει ὅλα γιά νὰ κηρύξῃ τό Χριστό. Εἰρωνεύονται ἐκεῖνον πού τιμᾶ τόν Θεό στὴ ζωὴ καὶ δέν συντρέχει στὸ ἴδιο ἐξείλισμα τῆς ἁμαρτίας μαζύ του Ποῦ νά καταλάβῃ ὁ κόσμος τὴν μεγάλη χαράκαί ἀγαλλίασι πού δοκιμάζει ὁ Χριστὸς μέ τὴν ἀνιδιοτέλειά του καί τήν ἁγία του ζωή: "Αν ἤξευρε ὁ κόσμος δέν θά τόν κορόϊδευε. "Αν οἱ παρευρισκόμενοι καταλαβαιναν τὰ λόγια τοῦ Χριστοῦ καί τὶ μποροῦσε νά κάμῃ γιά τὸ νεκρὸ σῶμα τῆς κορούλας δέν θά τὸν κορόϊδευαν ἀλλά θὰ Τοῦ ζητοῦσαν νὰ ξυπνήσῃ καὶ τή δική τους νεκρή κοιμισμένη ψυχή.

Μόνον ὁ ἀμαθής κορωϊδεύει τούς ἄλλους. 'Ο Χριστὸς ποτέ Του δέν κορόϊψε, δέν περιγέλασε κανέναν, ἄν καί πολλοί Τόν κορόϊδεψαν. Αὐτὸς δὲν κορόϊδεψε κανέναν γιατί ἤξευρε καί ξεύρει πλήρως τήν καρδιά τοῦ καθενός συμπεριλαμβανομένης καὶ τῆς ἰδικῆς σου. 'Επειδή σέ ξεύρει ὁ Χριστός σὲ λυπᾶται ὁ Χριστὸς σέ λυπᾶται, ἀλλά ἐσύ ἐπειδὴ δέν Τόν ξεύρεις, τὸν κοροιδεύεις. Γνώρισέ Τον καὶ τότε θὰ Τὸν λατρεύεις καὶ θά τοῦ δώσῃς ὅ τι εἶσαι καὶ ὅ,τι ἔχεις

"Οστις ἐπιθυμεῖ νά λάβῃ ἓν τευχίδιον μὲ τήν σειράντῶν ἄρθρων «Τὸ κήρυγμα τῆς Κυριακῆς» ὁλοκλήρου τοῦ προηγουμένου μηνός, ἢ τό κατὰ 'Ιωάννην Εὐαγγέλιον εἰς ἁπλῆν νεοελληνικὴν μετάφρασιν, ἄς μᾶς γράψῃ εἰς τὴν διεύθυνσιν, **«δημοσιεύσεις ὁ Σπορεύς»,** *Γραμματοθυρὶς 387, 'Αθῆναι.*

ΞΕΦΥΛΙΖΟΝΤΑΣ ΤΗ ΖΩΗ

'Η συνάδελφος «'Αγών» Πρεβέζης σχολιάζουσα τὴν ἐκεῖ κατάστασιν δημοσιεύει τὰ κατωτέρω. Εἶναι τόσο χιουμοριστικὸ καὶ τόσο ἐκφραστικὸ ποὺ τὸ κείμενο τὸ παραδίδωμε στό ἀναγνωστικό μας κοινὸ νὰ γνωρίσῃ κι' αὐτὸ τὶ γίνεται ἀλλοῦ.

«Εὑρισκόμεθα περικυκλωμένοι Βαλλόμενα Πανταχόθεν

"Ετσι τηλεγραφεῖ ἕνας διοικητὴς τμήματος Στρατοῦ ὅταν εὑρίσκεται περικυκλωμένο ὑπὸ ἐχθρικῶν δυνάμεων.

Βαλλόμεθα πανταχόθεν ἀναγωνούμεν καὶ ἡμεῖς οἱ κάτοικοι τοῦ Νομοῦ Πρεβέζης καί ἐξηγούμεθα:

'Ο Νομός Πρεβέζης εὑρισκόμενος μεταξύ τῶν Νομῶν 'Ιωαννίνων "Αρτης καὶ Θεσπρωτίας βάλλεται πανταχόθεν ἐκ τῶν πολιτικῶν τῶν τριῶν νομῶν.

'Ο Πρόεδρος τῆς 'Αχερουσίας μαζὶ μὲ τὸ συμβούλιον ἐκήρυξαν τὸν βουλευτὴν Θεσπρωτίας κ. 'Αθανασίου ἐπίτιμον δημότην καὶ τοῦτο σημαίνει, ὅτι ὁ κ. 'Αθανασίου θὰ θέλῃ νὰ ἀποσπάσῃ ἀπὸ τὸν νομόν Πρεβέζης; τὴν 'Αχερουσίαν καὶ νά ταχθῇ εἰς τὸν νομὸν Θεσπρωτίας.

'Ο Βαγγέλης μὲ τό Μήτσιο ἀπό τὰ Γιάννενα ἔδιωξαν 12 φύλακες ἐκ τῶν ἔργων Λούρου τῆς ΔΕΗ διότι ἦσαν ἀπὸ τὸν νομὸν Πρεβέζης καὶ ἐδιώρισαν ἄλλους 12 τοῦ νομοῦ 'Ιωαννίνων, μέ τὴν δικαιολογίαν ὅτι τά ἔργα εὑρίσκονται εἰς τὸν νομὸν 'Ιωαννίνων.

'Αλλὰ καὶ ἐξ "Αρτης δὲν γίνεται τὸ ἴδιο; Δύο μεγάλα πυροβόλα ὁ «'Αγροτικός 'Αγών» καὶ ἡ «Νικόπολις» βάζουν ἀκαταπαύστως κατά τοῦ νομοῦ μας διαλαλοῦντα ὅτι, μεταθέτουν, διορίζουν ὑπάλληλους, Θεραπεύουν ἀσθενεῖς, ἐνεργοῦν διά τά ἔργα Λάμαρης κ.τ.π.

Μ' ἕνα λόγο, ἡ 'Αχερουσία κατελήφθη ἀπὸ τὸν κ. 'Αθανασίου, τά ἔργα Λούρου πολιορκήθησαν ὑπὸ τῶν στρατευμάτων τῶν 'Αβέρωφ καί 'Ιωάννου, τὸ κέντρον τοῦ νομοῦ βάλλεται ἀνηλεῶς ὑπὸ δύο βαρέων πυροβόλων τοῦ ἐξ 'Ανατολῶν ἐχθροῦ. Καὶ ἡμεῖς εὑρισκόμεθα περικυκλωμένοι ἐναμένοντες τήν αἰχμαλωσίαν. 'Αναφωνοῦμεν: Βαλλόμεθα πανταχόθεν, ἀποστείλατε δυνάμεις».

Λέγεται ὅτι ὁ κ. Καραμανλῆς ἀφοῦ ἐδιάβασε τὸ ἀνατοινωθέν, ἔστειλε στὸν κ. Μπάρκα τὸ ἑξῆς τηλεγράφημα: Κρατήσατε πάση θυσία ἄμυναν Στόπ. 'Αποστέλλω ἐνίσχυσιν βουλευτὴν Αὐγερινόν ἐγνωσμένης στρατηγικῆς ἱκανότητος δοκιμασθείσης ἐπιτυχῶς δημοτικὰς ἐκλογὰς Πρεβέζης 5ης παρελθόντος 'Απριλίου Στόπ. 'Απλῆ ἐμφάνισις του ἀποκρούσῃ ἐχθρούς τρέψῃ ἄτακτον φυγὴν στρατεύματα ἀπίστων γειτόνων Νίκου, Βαγγέλη, Μήτσου, Πέτρου καὶ σώσῃς περιούσιον Νομόν νῦν ἀεὶ σὺν αἰῶνας αἰῶνων.

Βασίλειον τῆς Ἑλλάδος

Υπουργεῖον Κοιν. Προν.

Εθνικόν Οἰκοτροφεῖον Αρρένων Φιλιατῶν

ἀριθ. πρωτ. 471

ΠΕΡΙΛΗΨΙΣ Δ)ΣΕΩΣ

Ο πρόεδρος τῆς Δ. Επιτροπῆς τοῦ ἐθνικοῦ Οἰκοτροφείου ἀρρένων φιλιατῶν διακηρύττει ὅτι

Συμφώνως τω Νόμω 2051 καί κατόπιν τῆς ὑπ ἀριθ. 10)21—10—59 ἀποχάσεως τῆς διοικητικῆς Ἐπιτροπῆς τοῦ ἐθνικοῦ οἰκοτροφείου ἀρρένων Φιλιατῶν ἐκτίθεται εἰς τακτικὴν μειοδοτικήν δημοπρασίαν ἡ ἀνάδειξις ἐργολάβου τῶν κάτωθι εἰδῶν καὶ διὰ τό οἰκονομικόν ἔτος 1950 ἤτοι ἀπό 1—1—59

1) "Αρτου ἡ ἀρτοποίησις ἀλεύρου ΚΑΡΕ

2) Κρέατος

3) Εἰδῶν Παντοπωλείου 4) λαχανικῶν ὁπωρικῶν αὐγῶν κ. λ. π. 5)γάλακτος καὶ Γιαούρτης 6) εἰδῶν Φαρμακείου 7) Ἰχθύων. 8) γλυκισμάτων 9) βιβλίων καί γραφικῆς ὕλης 10) 'Επισκευή ὑποδημάτων 11) Κασσιτέρωσις μαγ.σκευῶν 12) καλτσῶν 13) ραφή ἱματισμοῦ 14) Καυσόξυλα καί ξυλανθράκων

Οἱ διαγωνισμοί θά ἐνεργηθῶσι τὴν 29 Νοεμβρίου 1959 τήν 13ην παί 23ην Δεκεμβρίου 1959 ἡμέραν Κυριακὴν καὶ ὥραν 11—12 π.μ, ἐν Φιλιάταις καὶ ἐν τῷ συνήθει τόπω τῶν δημοπρασιῶν ἐνώπιον τῆς Δ) κῆς 'Επιτροπῆς.

Σχετικοί ὅροι εἰσὶ κατατεθιμένοι εἰς τά Γραφεῖα τοῦ 'Ιδρύματος καί οἱ ἐπιθυμοῦντες δύνανται νὰ λαμβάνωσι γνῶσιν καθ' ἑκάστην καὶ ἀπὸ ὥρας 12 ἕως 1 μεσημβρινήν.

'Ο Νομάρχης Θεσπρωτίας

Γ. ΓΟΥΔΗΣ

Πρόεδρος τῆς Δ. 'Επιτροπῆς

Βασίλειον τῆς Ἑλλάδος

Δῆμος Φιλιατῶν

ἀριθ. πρωτ. 1911

ΠΕΡΙΛΗΨΙΣ ΔΙΑΚΗΡΥΞΕΩΣ

'Ο Δήμαρχος Φιλιατῶν διακηρύσσει ὅτι,

'Εκτίθεται εἰς μειοδοτικόν δημόσιον διαγωνισμόν δι' ἐκπτώσεως εἰς ἀκεραίας μονάδας ἐπὶ τῶν τιμῶν τοῦ τιμολογίου ἄνευ ὁρίου ἡ ἀναδειξις ἐργολάβου διὰ τὴν κατασκευὴν δημοτικῶν ἀποχωρητηρίων προϋπολογισμοῦ δρχ. 23,000 'Ο διαγωνισμὸς θὰ ἐνεργηθῇ καὶ ἐν φιλιάταις καὶ ἐν τω συνήθεστων δημοπρασιων τόπω (καφε'ειον Κωνγνου Δήμου) ἐνώπιον τῆς δημαρχικῆς ἐπιτροπῆς τὴν 18ην τοῦ μηνός Νοεμβριου ἐ ἡμέραν Τεταρτην καὶ ὥραν 11—12 μεσημβρινήν λόγω τοῦ κατεπείγοντος Δεκτοί εἰς τον διαγωνισμὸν ἐργολάβοι δημ. ἔργων καὶ ἐμπειροτέχναι

Εν Φιλιάταις τῇ 6 Νοεμβρίου 1956

Ο Δήμαρχος φιλιατων

Δον: Σπανὸπουλος

Καφέδες

Φ. ΒΕΡΜΠΗΣ ΑΠ. ΠΑΠΠΑΣ

ΠΑΡΑΜΥΘΙΑ

Προκήρυξις Δημοπρασίας

Τὸ 'Εκκλησιαστικόν Συμβούλιον 'Ιεροῦ Ναοῦ Κοιμήσεως Θεοτόκου Παραμυθίας προκηρύσσει ἐπαναληπτικὴν μειοδοτικὴν δημοπρασίαν δι' ἐνσφραγίστων προσφορῶν καὶ μέ ἔκπτωσιν ἐπὶ τῶν τιμῶν τοῦ τιμολογίου καί προϋπολογισμοῦ διὰ τὴν κατασκευὴν τμήματος τοῦ νέου ὑπὸ ἀνέγερσιν Ναοῦ ἤτοι τὴν κατασκευὴν τῶν τοίχων καί τῶν ἐκ σιδηροπαγοῦς σκυροκονιάματος κατασκευῶν ὑπογείου, ὅλων τῶν τοίχων τῆς προσόψεως τοῦ κυρίως Ναοῦ τῶν ἐξωτερικῶν τοίχων τοῦ Ναοῦ μέχρι ὕψους κορωνίδων πλαγίων κλιτῶν καί τῶν ὑποστηλωμάτων τῶν ἀνοιξεων τῶν τοξοστοιχείων τῶν περὶ τὸν Ναόν.

Τὸ ἔργον προϋπελογίσθη εἰς δραχμὰς 454,951

Τὸ διατιθέμενον σήμερον ποσόν εἶναι δραχμαί 300,000 δι' ὃ καί τό 'Εκκλησιαστικὸν Συμβούλιον ἀναλαμβάνει τὴν ὑποχρέωσιν ὅπως ἐκτελέσῃ ἔργα πληρωτέας ἀξίας εἰς τὸ ἀνωτέρω διατιθέμενον ποσόν. 'Εάν ὅμως κατὰ τὴν ἐκτέλεσιν τοῦ ἔργου ἐξευρεθῶσι καὶ τὰ ὑπόλοιπα μέχρι συμπληρώσεως τοῦ ποσοῦ ταῦ προϋπολογισμοῦ ἀναγραφόμενα ἔργα.

'Εγγύησις ὁρίζεται τὸ ποσὸν τῶν δρχ. 20,000 εἰς γραμμάτιον ἢ ἐγγυητικὴν ἐπιστολήν.

Δεκτοί εἰς τὴν δημοπρασίαν ἐργαλάβοι Δημ. 'Εργων πάσης τάξεων δι' ἔργα οἰκοδομικά. 'Η δημοπρασία διενεργηθήσεται τὴν 25 11—1959 ἡμέραν Τετάρτην καὶ ὥραν 12 μεσημβρινὴν ἐν τῇ 'Ιερᾷ Μητροπόλει Παραμυθίας.

Τῶν σχετικῶν οἱ βουλόμενοι δύνανται νά λαμβάνωσιν γνῶσιν καθ' ἑκάστην ἐν τῶ Μητροπολιτικῶ Μεγάρω ἐν Παραμυθία ἐν Αθήναις παρά τῶ ἀρχιτέκτονι Γεωργίω Στεφ, Νομικῶ τηλεφ. 664—974 καὶ παρὰ τῶ Γραφείω Νομομηχανικοῦ Θεσπρωτίας εἰς 'Ηγουμενίτσαν.

'Εν Παραμυθία τῇ 7η Νοεμβρίου 1956

Τό 'Εκκλησιαστικόν Συμβούλιον

ΒΑΣΙΛΕΙΟΣ Θ. ΔΙΑΜΑΝΤΗΣ

Δικηγόρος

'ηγουμενίτσα

αθ' ἕκαστον Σάββατον θά εὑρίσκεται εἰς Παραμυθιάν

ΓΕΝΙΚΗ ΑΝΤΙΠΡΟΣΩΠΕΙΑ **"ΙΜΠΟΡΤΕΞ„ Α.Ε.** Β' ΕΚΘΕΣΙΣ: ΒΑΛΑΩΡΙΤΟΥ 9
ΚΕΝΤΡΙΚΗ ΕΚΘΕΣΙΣ & ΓΡΑΦΕΙΑ: ΑΚΑΔΗΜΙΑΣ 27-Δ/ΣΙΣ ΤΗΛ. 611878 - ΑΝΤΑΛΛΑΚΤΙΚΑ - ΛΟΓΙΣΤΗΡΙΟΝ ΤΗΛ. 611.632

Η ΑΚΡΟΠΟΛΗ 'ΓΑΛΑΤΑΣ. Ο ΑΡΧΑΙΟΣ ΟΙΚΙΣΜΟΣ 'ΤΣΑΡΔΑΚΙΑ. ΠΑΡΑΜΥΘΙΑΣ

ΣΥΝΕΧΕΙΑ ΕΚ ΤΗΣ 1ης ΣΕΛΙΔΟΣ

γενειές τους αὐτοῦ στήνουν τὰ τσαρδιά τους, τὰ ὁποῖα καί χρησιμοποιοῦν καί γιὰ ἐργαστήρια πικινάδων κοσκίνων καί τροχιστήρια γιά πελέκια.

'Ο "Αγιος Δονᾶτος πάλι, λέγεται ἔτσι ἀπό τὴν ἀφιέρωση τοῦ φρουρίου, ποὺ ἔχτισε ὁ Ἰουστιανός γιὰ καταφύγιο τῶν Φωτικησίων, εἰς τὸν προστάτη τῆς περιφερείας "Αγιον Δονᾶτον, ἐπὶ τῶν ἐρειπίων τοῦ παλιοῦ Χαονοκάστρου (;)

Γιὰ τὸ κάστρο τοῦτο δὲν θ' ἀσχοληθῶ ἐδῶ γιατὶ ἔγραψα ὅ,τι γνωρίζω γι' αὐτὸ στὴ μονογραφία μου. «'Η Παραμυθιὰ» καὶ σὲ ξεχωριστή σύντομη περιγραφὴ μου μὲ τὸν τίτλο «'Η ἀκρόπολη τῆς Παραμυθιᾶς».

'Η περιγραχὴ μου σήμερα θὰ περιορισθεῖ στά δυὸ πρῶτα στὴν ἀκρόπολη Γαλατάς καί τὸν οἰκισμὸ «Τσαρδάκια»

ΓΑΛΑΤΑΣ

Στὸ βόριο ἄκρο τῆς πόλης σηκώνεται κατακόρυφος πανοκοντυμένος ἀπὸ τό 1928 λόφος κολλημένος ἀπὸ τό πάνω μέρος στὴν πλαγιὰ πού ροβολάει πάνου ἀπὸ τὸ ὡς 500 μ. ἀλλάργα κάστρο τοῦ ἅϊ—Δονάτου.

'Η νότια πλευρά του ἀπό τὴ μέση καί κάτου κατέχεται ἀπὸ τὰ ἀκρινὰ σπίτια τῆς πόλης, οἱ ἄλλες δυὸ, ἀπότομες κατηφοριές, ἀπὸ λίσβα καὶ μαυρολίθαρα, τελειώνουν στό δημόσιο δρόμο καὶ φτάνουν κάτου ἀκόμα ὡς τὴν ἄκρη τοῦ κάμπου

'Η στενόμακρη κορυφὴ του στεφανώνεται ἀπὸ ἀπότομα ραδιά, ἐπὶ τῶν ὁποίων σώζονται ἐρειπωθέμελα ἰσοδομικοῦ τείχους ἀρχαίας ἀκρόπολης μὲ διεύθυνση ἀπὸ Α. πρὸς Δ. σὲ μάκρος 100 μ. καὶ πλάτος 25 μ. 'Η πύλη της ἀκρόπολης κατεδαφισμένη βρίσκεται στό ἀνατρλικὸ μέρος ὅπου τό τεῖχος στενεύει καὶ τό ἔδαφος, ὁμαλότερο, ἐπιτρέπει τὴν ἀνάβαση καὶ εἴσοδο

Στεφανωμένος ὁ λόφος μὲ τό βράχινο περίζωμα μοιάζει τήν πενθοφοροῦσα μαντιλοκεφαλοδεμένη Μονοβύζα, ποὺ ρίνοντας τὸ μακρί βυζί της σὰν πλεξίδα πισώπλατα, τριγύριζε σκοτώνοντας τοὺς δολοφόνους τοῦ μονάκριβου παιδιοῦ της.

'Ο λόφος δεσπόζει ὅλης τῆς γύρω περιοχῆς. Γι' αὐτὸ κι' οἱ ἀρχαῖοι κάτοικοι αὐτῆς διάλεξαν αὐτὸν καὶ τὸν ὀχύρωσαν γιὰ νά τὸν ἔχουν νά καταφεύγουν καὶ νὰ τρυπώνουν ὅταν παρουσιάζεται κίνδυνος.

'Από κεῖ πάνου τὸ μάτι δὲ χορταίνει ν' ἀγναντεύσῃ. 'Από κάτου μὲ τὰ στενόμακρα ἀνηφορικὰ καλτερίμια καὶ τὰ στρωμωτὰ ἀπανουτὰ σπίτια, στολίζει ἡ ζηλότροφη καὶ φθονοκουνάητη πόλη. Παρακάτου ἁπλώνεται ὁ μακροτσουμπωτὸς κάμπος τῆς Παραμυθιᾶς ὁ ποταμὸς ὁποὺ ρεόμενος ἀπὸ τὰ ἀνώτατα νερά τοῦ Κωκυτοῦ. 'Αρχηνάει ἀπὸ τούς ἐλαιῶνες τοῦ Λιμπονιοῦ, ὅπου ἡ ἀρχαία Φωτική μὲ τὰ χαλάσματα τῶν μεγαλοπρεπῶν ναῶν της, τῶν ὁποίων οἱ κίονες μεταφέρθηκαν ἀπὸ τούς Τούρκους στὰ Γιάννινα καὶ βαστάζουν τὸ ὑπόστεγο τοῦ τζαμιοῦ τοῦ 'Ασλὰν-Πασᾶ. τώρα Δημοτικοῦ μουσείου, καὶ τά ψηφιδωτά του καταστρέφθηκαν ἀπὸ τούς ἄμαθους χωρικούς (τεμάχιο ἀπ' αὐτά, ποὺ βρέθηκε, μεσαφέρθηκε ἀπὸ τὸν ὑποφαινόμενο στό μουσεῖο τῶν Γιαννίνων), ὡς κάτου στό Φανάρι, ὅπου ὁ "Αδης τῶν ἀρχαίων, τά 'Ηλύσια πεδία, ἡ 'Αχερουσία τό νεκρομαντεῖο καὶ τὸ ἱερὸ νερὸ τῆς Στύγας, ἀπὸ τό ὁποῖο ἔπιναν μόνο οἱ 'Αθάνατοι θεοί.

Σά μυρμήγκια ποὺ κουβαλοῦν σπόρους στὴν τρύπα τους ἀπὸ μηρμηγκαδρόμους, τ' αὐτοκίνητα μεταφέρουν ἐπιβάτες ἀπὸ τὴν 'Ηγουμενίτσα καὶ τὴν Πάργα, ξυλεία καὶ τυριά ἀπὸ τὸ Πόποβο καὶ ρίζια ἀπὸ τὸ Φανάρι.

Οἱ Σκαπετινὲς (Σουλιώτισσες) ἀδερφοποιτὲς ζαλικωμένες ψώνια ἀνηφορίζουν κι' οἱ Ντουσκαριώτισσες φιλινάδες καί γειτόνισσες ρόβολοῦν στὸ μύλο μὲ τά ζαξέλιο γι' ἄλεσμα Γεράκια καὶ δεκοχτοῦρες φτερουγιάζονται στὸν ἀγέρα καὶ τά λελέκια γυρνοῦν ἀπὸ τά βαλτονέρια τῆς λίμνης στίς φωλιές τους.

(Συνεχίζεται)

Βασίλειον τῆς ἑλλάδος

Νομαρχία Θεσπρωτίας

Γραφεῖον Νομομηχανικοῦ

'Αριθ. πρωτ. 2691

Διακήρυξις

'Ο Νομὸς Θεσπρωτίας διακηρύττει ὅτι:

Τὴν 23ην Νοεμβρίου τοῦ ἔτους 1959, ἡμέραν Δευτέραν ἐκτίθεται εἰς μειοδοτικὸν διαγωνισμὸν δι' ἐνσφραγίστων προσφορῶν δι' ἐκπτώσεως εἰς ἀκεραίας μονάδας ἐπὶ τῶν τιμῶν τοῦ προϋπολογισμοῦ τῆς 'Υπηρεσίας, ἄνευ ὁρίου, ἡ ἐκτέλεσις ἐργασιῶν:

α) 'Αποπερατώσεως Σταθμοῦ Χωρ)κῆς Κερασόβου. προυπ)σμοῦ δραχ. 80.000.

β) 'Αποπερατώσεως Σταθμοῦ Χωρ)κῆς Γλυκῆς προυπ) σμοῦ δραχ. 80.000.

'Ο διαγωνισμός διενεργηθήσεται ἐν τοῖς γραφείοις ἡμῶν καί περὶ ὥραν 11 π.μ.

Εἰς τὸν διαγωνισμὸν εἰσὶν δεκτοὶ ἐργολάβοι Δ.Ε. Α' τάξεως καὶ ἄνω δι' ἔργα οἰκοδομικά.

'Εγγύησις συμμετοχῆς ὁρίζεται εἰς 5 ο)ο ἐπὶ τοῦ προυπολογισμοῦ,

"Απαντα τὰ σχετικὰ εἶναι κατατεθειμένα ἐν τοῖς γραφείοις ἡμῶν ὅπου οἱ βουλόμενοι δύνανται νὰ λαμβάνουσιν γνῶσιν καθ' ἑκάστην ἐργασίμων ἡμερῶν.

'Εν 'Ηγουμενίτσῃ τῇ 10-11-1959.

'Ο Νομὸς Θεσπρωτίας

κ. α. α.

Π. ΠΑΠΑΣΑΒΒΑΣ

'Υπ. ΔΙΑΤΑΞΙΣ

'Ο ὑπογεγρ. Β' ἔτους Σωτ. 'Αστυφύλαξ τοῦ ΧΙ ὁλοκλήρου Παραμυθίας αὐτοκινητιστής

Δηλῶ ὑπευθύνως

"Οτι ἀποκρύσσω μετά βδελυγμίας τὰς ΚΚΕ καὶ τὰς πρὸς αὐτὸ συγγενεῖς ὀργανώσεις, ὡς ὅπερ καὶ αὐτὸς ἐνόησα τὴν ὑποστάσεως τῆς φιλτάτης 'Ελληνικῆς Πατρίδος.

Διότι οὐδέποτε ὑπῆρξα μέλος τοῦ ΚΚΕ ἢ ἄλλης τινὸς συγγενοῦς πρὸς αὐτὸ 'Οργανώσεως ἀντιθέτως δὲ προσέφερα τάς ὑπηρεσίας μου εἰς τὴν πατρίδα ὅπως κάθε "Ελλην

'Ο Δηλῶν

ΣΩΤ. ΦΑΤΣΙΟΣ

ΓΕΩΡΓΟΙ,

Δενδρύλλια μονοετῆ ὕψους 2 μέτρα καὶ ἄνω ὑγειὰ καὶ μὲ ἐπιτυχίας 100 ο)ο καὶ εἰς τιμὰς ἀσυναγώνιστους δύνασθε νὰ προμηθευθῆτε μόνον εἰς τὸ φυτώριον.

Γ. ΕΥΘΥΜΙΟΥ

Καναλάκιον Φαναρίου

Βασίλειον τῆς Ἑλλάδος

Σχολικὴ 'Εφορία Γυμναασίου Παραμυθίας

'Αριθ. πρωτ. 813

Διακήρυξις

'Η Σχολικὴ 'Εφορεία τοῦ Γυμνασίου Παραμυθίας διακηρύττει ὅτι:

*'Εκτίθεται εἰς διαγωνισμὸν μειοδοτικῆς δι' ἐνσφραγίστων προσφορῶν δημοπρασίας κατά τήν διό τοῦ Γραφείου Νομομηχανικοῦ Θεσπρωτίας συνταχθεῖσα