Ε. Η. Μ.
ΙΩΑΝΝΙΝΑ

ΘΕΣΠΡΩΤΙΚΟΙ ΑΝΤΙΛΑΛΟΙ

δεκαπενθήμερη εφημερίδα στην υπηρεσία του θεσπρωτικού λαού

Αριθμός φύλλου 18 ΔΕΥΤΕΡΑ 13 ΦΕΒΡΟΥΑΡΙΟΥ 1978 Έκδότης — Διευθυντής ΣΠΥΡ. Κ. ΤΣΩΝΗΣ Γραφεῖα Κύπρου 50 τηλ. 2 2545

«Οἱ ἐπαναπατριζόμενοι»

Πληροφορίες ἀπό ἔγκυρες ἑλληνικές πηγές ἀναφέρουν ὅτι ἡ ἑλληνικήΚυβέρνηση μελετάει τό θέμα τοῦόμαδικοῦ ἐπαναπατρισμοῦ τῶν Ἑλλήνων πού ζοῦν σέ ἀνατολικές χῶρες. Εἰδικότερα μελετάει τό πρόβλημα τῶν Ἑλλήνων πού εἶναι ἐγκατεστημένοι ἐδῶ καί δεκαετίες, στή Σοβιετική Ἕνωση καί κάνει ἀπό τήν πλευρά της ὅ,τι μπορεῖ.

Ὅλα τά παραπάνω δημοσιεύθηκαν στήν Ἀθηναϊκή ἐφημερίδα «τά ΝΕΑ» τίς 30 Ἰανουαρίου Μέ ἀφορμή λοιπόν τίς ἔμεσες αὐτές πληροφορίες, προβληματισθήκαμε καί δημοσιεύομε τό σχόλιό μας γιά τούς ἐπαναπατρισθέντες τουλάχιστον μιά πού εἶναι καί τόσο ἐπίκαιρο.

Εἶναι γνωστό πώς ἀπό τό 1954 πού ἄρχισε ὁ ἐπαναπατρισμός καί ἀκόμα μέχρι σήμερα, αὐτοί οἱ ἄνθρωποι δέν ἔτυχαν καμμιᾶς ἰδιαίτερης φροντίδας, παρότι αὐτοί οἱ ἄνθρωποι, ὅπως ὑποστηρίζουν τουλάχιστον, ἀγαποῦν ὑπερβολικά τήν ΕΛΛΑΔΑ. Αὐτός ἄλλωστε εἶναι καί ὁ λόγος τῆς ἐπιστροφῆς· Ὅσο γιά ἕνα κομμάτι ψωμί καί κεῖ τό ἔβρισκαν. Ἀκόμα καί τότε, δηλαδή τά πρῶτα χρόνια τοῦ ἐπανατρισμοῦ πού κυβερνοῦσε πάλι ἡ σημερινή ΚΥΒΕΡΝΗΣΗ τούς ἔδιδε κάποιο ἐπίδομα, ἄν ἀληθεύουν οἱ πληροφορίες πού ἔχομε καί μάλιστα τοῦ ποσοῦ τῶν 16.000 δραχμῶν.

Ἔκτοτε ἡ κρατική δῆθεν στοργή μετατράπηκε σέ πλήρη ἀδιαφορία. Ὅλοι οἱ ἐπαναπατρισθέντες ἔχουν ἐγκαταλειφθεῖ στή μοῖρα τους, χωρίς ἐργασία, χωρίς καλύβη, ἀπροστάτευτοι ἀπό θεούς καί ἀνθρώπους. Ἐπειδή προσωπικά πιστεύομε ὅτι ἡ ἐμπόλεμη κατάσταση τούς ὁδήγησε στήν ἀλλοδαπή καί στή συνέχεια ὁ ἄρρηκτος δεσμός τους μέ τήν ΠΑΤΡΙΔΑ τούς ὁδήγησε πάλι κοντά μας, γιά νά πεθάνουν στόν τόπο πού γεννήθηκαν, πρέπει ὁπωσδήποτε ἡ ΠΟΛΙΤΕΙΑ νά δείξει τό ἐνδεδειγμένο ἐνδιαφέρον γι' αὐτούς. Διαφορετικά δέν τούς ἀπομένει παρά ὁ δρόμος τῆς ἐπιστροφῆς. Ἀπ ὀτή ΣΚΥΛΑ στή ΧΑΡΥΒΔΗ. Ὑπάρχουν τεράστιες δημοτικές, κοινοτικές καί ἰδιαιτέρως ἐκκλησιαστικές ἐκτάσεις πού μποροῦν νά διατεθοῦν γιά τή μόνιμη ἐγκατάστασή τους καί στή συνέχεια νά ἐπιλυθεῖ τό πρόβλημα τῆς ἐργασίας. Ἁπλᾶ πολύ ἁπλᾶ καί τά δυό, γιατί ἄν χρειαζότανε ἐκτάσεις γιά γήπεδα, παιδικές χαρές ἤ γιά ΤΑΜΑΤΑ ΤΟΥ ΕΘΝΟΥΣ πιστεύουμε ὅτι θά βρισκόντουσαν ἀφειδῶς τή στιγμή κατά τήν ὁποία, συνάνθρωποί μας κατατρεγμένοι ἀπό τή σκληρή μοῖρα ζοῦν κάτω ἀπό ἀνθρώπινες συνθῆκες.

Θεωροῦμε ἀπαράδεκτη τήν κατάσταση γιατί μιά δημοκρατική χώρα δίνει τό δικαίωμα στά τέκνα της πού τήν λατρεύουν νά σκεφθοῦν τἄλλα κοινωνικά συστήματα, ἐχθρικά τουλάχιστον στήν Κυβερνητική πλειοψηφία.

Ἄν πάλι ἡ Κυβέρνηση δέν προτίθεται νά βοηθήσει ἔμπρακτα τούς ἐπαναπατρισθέντες γιατί προσπαθεῖ νά αὐξήσει τό ποσοστό τους; Φοβούμεθα πώς, ἄν συνεχισθεῖ ἡ κατάσταση, θά αὐξηθοῦν οἱ ψῆφοι τῆς ἀντιπολίτευσης στίς ἑπόμενες ἐκλογές. Ἀλλά τότε θά εἶναι ΑΡΓΑ. . . . .

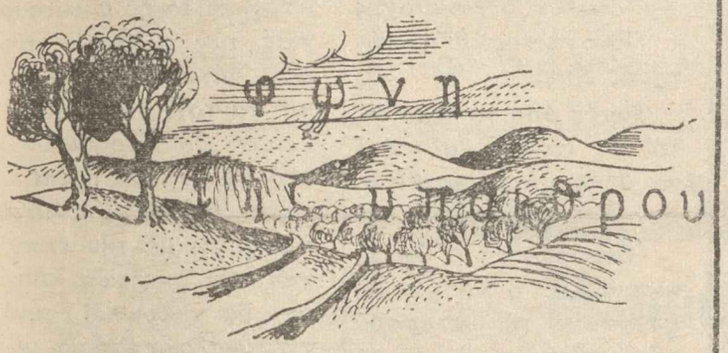

ΓΟΛΑ

Σέ ἀπόσταση 11 χιλιομέτρων ἀπό τή Μενίνα καί στή συνέχεια τοῦ ἐπαρχιακοῦ δρόμου Παλαιοχωρίου — Κοκκινιᾶς βρίσκεται ἡ Γολά.

ΠΛΗΘΥΣΜΟΣ

Σύμφωνα μέ τήν τελευταία ἀπογραφή ὁ πληθυσμός τοῦ χωριοῦ μαζί μέ τούς συνοικισμούς Ραβοστίβας καί Μπολιάνας εἶναι 175 ἄτομα, παρότι στά δημοτολόγια εἶναι ἐγγεγραμμένοι διπλάσιοι.

ΤΑΥΤΟΤΗΤΑ

Τό μοναδικό ἵδρυμα τοῦ χωριοῦ εἶναι τό δημοτικό σχολεῖο σέ ἄριστη κατάσταση, ἀλλά ἡ πρόσφατη σύμπτυξη τοῦ στέρησε τίς παιδικές φωνές καθότι οἱ 11 μαθητές τοῦ Δημοτικοῦ Σχολείου ἀπέχουν ἀπό τά μαθήματα ἀπό τίς 5 Νοέμβρη τοῦ 77· Μέ θλίψη καί ἀγανάκτηση οἱ ἐναπομείναντες ἐλάχιστοι κάτοικοι ὁμολογοῦν πώς καί τώρα στά γεράματα θά ἐγκαταλείψουν τή γενέθλια γῆ ἄν τελικά ἰσχύσει ὁ καινούριος θεσμός τῆς σύμπτυξης. Ἡ ἐκκλησία τοῦ χωριοῦ «Κοίμησις τῆς Θεοτόκου» βρίσκεται σέ ἄριστη κατάσταση. Τό κοινοτικό κατάστημα ἐπίσης σέ καλή κατάσταση διευθύνεται ἀπό τόν ἐξαίρετο καί δραστήριο γραμματέα κ. Ἰωάννη Ζήση.

ΚΟΙΝΟΤΙΚΟ ΣΥΜΒΟΥΛΙΟ

Τό κοινοτικό συμβούλιο εἶναι 5μελές μέ πρόεδρο τόν ἀεικίνητο κ. Κων)νο Σοκόλη πού τόσο παλεύει γιά τήν κατάργηση τῆς σύμπτυξης τῶν σχολείων.

ΠΑΡΑΓΩΓΗ

Ἡ μοναδική παραγωγή εἶναι λίγο λάδι, καί πορτοκάλια ὁ συνοικισμός τῆς Μπολιάνας, τά κτηνοτροφικά προϊόντα ἐλάχιστα ἴσα—ἴσα γιά τήν κάλυψη τῶν ἀναγκῶν τοῦ χωριοῦ.

ΑΝΑΓΚΕΣ ΚΑΙ ΠΡΟΒΛΗΜΑΤΑ

Ἰον Τό σπουδαιότερο πρόβλημα γιά τούς κατοίκους εἶναι ἡ πρόσφατη κατάργηση τοῦ δημοτικοῦ σχολείου, ὕστερα ἀπό τήν Υπουργική ἀπόφαση γιά σύμπτυξη Οἱ κάτοικοι ὑποστηρίζουν ἐπίμονα πώς ἡ ἀπόφαση αὐτή καταργεῖ τόν νόμο 309)76 μέ ἀποτέλεσμα νά ἐρημωθεῖ ἐντελῶς τό χωριό γιατί καί αὐτοί οἱ λίγοι μαθητές πού ὑπάρ-

● Στήν 4η Σελίδα

Ἀπαραίτητη ἡ κατασκευή δρόμου στόν συνοικισμό Βρακάτικα Ἁγ. Νικολάου

Θεωροῦμε ἄκρως ἀπαραίτητη τήν κατασκευή δρόμου στό συνοικισμό ΒΡΑΚΑΤΙΚΑ Ἁγίου Νικολάου. Ἴσως μέχρι τώρα νά ἀσχοληθήκανε οἱ ἁρμόδιοι τῆς Νομαρχίας καί τό Κοινοτικό Συμβούλιο τοῦ χωριοῦ. Ἀλλά θά πρέπει κατά τή γνώμη μας νά θέσουν τό πρόβλημα ἐπί τάπητος καί νά τό ἐπιλύσουν.

Ἄν ὑπάρχουν μικροεμπόδια, ἀπαλλοτριώσεις, διενέξεις κ.λ.π. μποροῦν νά ὑπερπηδηθοῦν· Στόν ἀνωτέρω συνοικισμό διαμένουν περίπου 50 οἰκογένειες καί μάλιστα πολυμελεῖς, ἄσχετα ἄν οἱ περισσότερες ξενητεύονται. Εἶναι γεγονός πώς τούς θερινούς μῆνες ὁ συνοικισμός σφύζει ἀπό ζωή καί κίνηση καί οἱ ταλαίπωροι ξενητεμένοι μας ἀναγκάζονται ΠΕΖΗ νά ἀνηφορίζουν ἀγανακτισμένοι. Πάντα ταῦτα γιά κάθε καλοπροαίρετο ἁρμόδιο, τό ὕψος τῆς δαπάνης εἶναι μηδαμινό, ὁ δέ χρόνος κατασκευῆς πού ἀπαιτεῖται ἐλάχιστος.

ΕΥΕΛΠΙΣΤΟΥΜΕ.....

Ἀλίκη Ν. Μάνου

ΔΙΚΗ ΓΟΡΟΣ

ΦΙΛΙΑΤΕΣ — ΘΕΣΠΡΩΤΙΑΣ

Τηλ. 22 610

Οἱ κληροῦχοι Πέρδικας

Οἱ κληροῦχοι Πέρδικας ζητοῦν μέ ψήφισμα πρός τόν Ὑπουργό Γεωργίας τήν ἀπαλλαγή τῶν τόκων ὑπερημερίας ἀπό τό καθορισθέν τίμημα τῶν κλήρων των καθώς καί τόν ὑπολογισμό τῆς μεταλλικῆς δραχμῆς στήν ἀξία της πού εἶχε τό 1956 ὅπου παραχωρήθηκαν οἱ κλῆροι καί ὅπως διαλαμβάνεται στήν ἀπόφαση 83)1955 τῆς Ε.Α.Θ.

Εἶναι σ ὅλους γνωστά τά δυσάρεστα ἐπακόλουθα τῆς διανομῆς Πέρδικας πού ἐταλάνισαν τήν γαλήνη καί καθήλωσαν τήν οἰκονομία τῶν Περδικιωτῶν γιά μιά 20ετία. Καί ἐπιπλέον ἔρχεται τώρα ἡ πολιτεία νά δώσει τή χαριστική βολή σάν σφραγίδα τῶν ἀνωμαλιῶν καί τῶν σφαλμάτων, καθορίζοντας τό τίμημα σύμφωνα μέ τά σημερινά δεδομένα.

Θεωροῦμε εὔλογο καί δίκαιο τό αἴτημά τους καί σηκώνουμε φωνή διαμαρτυρίας πρός τούς ἁρμοδίους.

Ὁ χορός τῶν Ἀμπελωνιτῶν

Μέσα σέ μιά κεφάτη καί πολιτισμένη ἀτμόσφαιρα ἔγινε τίς 4 Φλεβάρη ἡ ἐτήσια χοροεσπερίδα τῶν Ποβλιωτῶν στήν πολυτισμένη αἴθουσα τοῦ Ξενοδοχείου. «ΞΕΝΟΦΩΝ». Ὅλα ἄψογα προετοιμασμένα ἀπό τό δραστήριο Διοικητικό συμβούλιο πού διευθύνεται ἄριστα ἀπό τόν ἔξοχο κ. Γεώργιο Κούνδουρο χάρισαν στούςΠοβλιῶτες πού μένουν στήν Ἀθήνα καί στούς πολλούς φίλους προσκεκλημένους μιά εὐχάριστη Ἠπειρώτικη βραδυά.

Ἐκτός τοῦ θαυμάσιου ποικίλου καλλιτεχνικοῦ προγράμματος, περίσσια χάρη δόθηκε ἀπό τόν Μπουρνέλη μέ τήν ἀνεπανάληπτη πολιτική σάτιρα καί ἀπό τό λαϊκομουσικό συγκρότημα τοῦ κλαρινίστα ΒΑΣΙΛΗ ΔΗΜΟΥ.

Ὁ πρόεδρος τῆς ἀδελφότητας μέ συγκίνηση καλοσώρισε ὅλους τούς παραβρεθέντας μέ τά ἑξῆς λόγια.

«κ. Βουλευτά, ἀγαπητοί φίλοι καί συγχωριανοί σᾶς καλοσωρίζω ἀπόψε στήν χοροεσπερίδα μας καί σᾶς εὐχαριστῶ διά τήν παρουσίαν σας ἡ ὁποία μᾶς τιμᾶ ἰδιαίτερα. Σᾶς διαβιβάζω τούς θερμούς πατριωτικούς χαιρετισμούς τοῦ εὐεργέτου

● Στήν 4η Σελίδα

Ὁ χορός τῶν Ἁγιονικολιτῶν

Μεγάλη ἐπιτυχία εἶχε ἡ ἐτήσια χοροεσπερίδα τῆς ἀδελφότητας τῶν Ἁγιονικολιτῶν στήν Ἀθήνα πού δόθηκε στό Κέντρο ΚΑΛΥΒΑ. Ἀσφυκτικά γεμάτη ἡ πολυτελέστατη αἴθουσα τοῦ κέντρου, ἄψογα ὅλα προετοιμασμένα, κεφάτη ἀτμόσφαιρα γεμάτη ἀπό συγχωριανούς καί φίλους.

Παρέστησαν ὁ Ὑπουργός Βιομηχανίας κ. Ἔβερτ, ὁ ὑφυπουργός Παιδείας κ. Χάρης Καραπιζᾶς, ὁ τέως ὑπουργός Δημοσίας Τάξεως κ. Ἀθανασίου οἰκογενειακῶς, οἱ ἰδιαίτεροι τοῦ Ὑπουργοῦ Δημοσίας Τάξεως, κωλυομένου τοῦ Ὑπουργοῦ κ. Μπάλκου, ὁ Δήμαρχος Ἀλιάρτου, ὁ ἰατρός κ. Γεράσιμος Τσώνης μετά τῆς τῆς συζύγου, ὁ ἰατρός κ. Ἀχιλλέας Μαντζούκης καί Σπῦρος Μαρκατσέλης, ὁ δικηγόρος κ. Χρῆστος Παπαδόπουλος ὁ κ. Ἀθαν. Πέτρος, Σπύρος Διονύσιος Μαντζούκης οἰκογενειακῶς, ὁ κ. Σ. Φαραώ, οἱ Βιομήχανοι Ἀφοί Λάππα οἰκογενειακῶς, ὁ κ. Λιᾶρος Διευθυντής τοῦ ΕΛΥΖΕ, ὁ ἐπιχειρηματίας κ. Βασίλειος Τσᾶνος οἰκογενειακῶς, ὁ δημοσιογράφος κ. Γκόρτσος, ὁ πρόεδρος τῆς ἀδελφότητας Κερασοχωρίου κ. Σκεύης, ὁ πρόεδρος τῆς ἀδελφότητας Μαυρονερίου κ. Σιούτης μετά τῆς κόρης του ἰατροῦ Εἰρήνης καί του γαμπροῦ του

● Στήν 4η Σελίδα

Απ' ὅσα μᾶς γράφουν

Ἀπό ἀφορμή τῆς δημοσιεύθεισης ἐπιστολῆς τοῦ τέως δουλευτοῦ Θεσπρωτίας κ. Ἀθανασάκου στό φύλλο σας ὑπ ἀριθμόν 15 29.12.77, παρακαλῶ φιλοξενήσατε στή στήλη σας τήν ἐπιστολή μου αὐτή.

Ὁ κ. Ἀθανασάκος ἀπό τό Μωριά καταγόμενος προσπαθεῖ νά ἀποδώσει τήν ἐκλογική ἀποτυχία τοῦ παιδιοῦ του σέ δῆθεν ἐνέργειες τοῦ κ. Νομάρχη Θεσπρωτίας κ.λ.π

Πρέπει νά γνωρίζει ἤδη ἀπό καιρό ὁ κ. Ἀθανασάκος πώς οἱ ἐπινοήσεις του αὐτές ἀποτελοῦν παλιό εἰσιτήριο καί δέν περνᾶνε σήμερα στό λαό τῆς Θεσπρωτίας. Σέ τοῦτον τόν δυστυχισμένο τόπο ἔχει πιαθεῖ καί ὁ πιό ἀνεπίδεκτος μαθητής τῆς Α τάξης τοῦ Δημοτικοῦ Σχολείου πῶς ὁλόκληρη ἡ πολιτική ζωή καί δράση τοῦ κ. Ἀθανασάκου στό Νομό μας, ἀποτελεῖ ἕνα ἄθροισμα ἀντιλαϊκῶν πράξεων.

Κλασικό παράδειγμα ἦταν ἡ προσωρινή ματαίωση τῆς λειτουργίας τοῦ ἐργοστασίου ΚΛΩΣΤΗΡΙ Α ΦΙΛΙΑΤΩΝ. Τοῦτο φάνηκε στήν πανεπαρχιακή συγκέντρωση πού ἔγινε στό Φιλιάτι, ὅπου ἡ ὀργή ἦταν καθολική καί ἀπό τούς ὁμιλητές καί ἀπό τους παραβρισκομένους στήν αἴθουσα. Ἄς ἀφήσει λοιπόν τά ξόρκια ὁ κ. Ἀθανασάκος καί νά μήν βάζει κατά τοῦ κ. Νομάρχου μέ ξεπερασμένες ἐπινοήσεις. Ὁ ΛΑΟΣ μας ποτές δέν λαθεύει, εἶναι ἀρκετά ἀνεβασμένος καί δέν ξεχνᾶει ποτές τή λαϊκή παροιμία: «Κότα πού δέν γεννάει μποῦφο νά τήν φάει»

Εὐχαριστῶ γιά τή φιλοξενία

Χριστόφορος Μόσχος
Πρόεδρος Βαβουρίου

Κυπριανοῦ Τζαβέλας

«... Θυσιάζω τόν υἱόν μου καί ὄχι τήν Κύπρον» εἶπεν ὁ Πρόεδρος τῆς μαρτυρικῆς Μεγαλονήσου κ. Σπ. Κυπριανοῦ, στήν τελευταία του περιπέτεια τῆς ἀπαγωγῆς τοῦ παιδιοῦ του.

Ἀπέκλεισε τήν εὐκαιρία, πού τοῦ ἔδωσαν οἱ ἐγκληματίες, νά σώση τόν υἱόν του, ἀπό τό σκληρό θάνατο πού τοῦ ἐπεφύλασσαν ἡ ἀπαγωγή.

Ἀνεκτίμητος ἡ προσφορά τοῦ γιοῦ τῆς Ἰδίας τοῦ Προέδρου ζωῆς, διά τήν Πατρίδα καί κατπληκτικόν τό ὕψος τοῦ πατριωτισμοῦ. Ἐξέπληξε τήν ὁ φίλιον. Σπάνιο φαινόμενο θυσίας στήν ἐποχή μας, γιά μιά τόσον ὑψηλήν Ἰδέαν. Τήν Ἰδέαν τῆς Πατρίδος. Ἀλλά καί Ἑλληνικό...

Γυρίσαμε 200 χρόνια πίσω, γιά νά τό συναντήσωμε στήν Ἱστορία μας. Μέσα στό γράμμα τοῦ Λάμπρο Τζαβέλλα, πρός τόν Ἀλή Πασάν, τόν τύραννον τῆς Ἠπείρου, κατά τό ἔτος 1793.

Εἶχε αἰχμαλωτισθῆ ὁ Λάμπρος μέ τό 12 χρονο τό γιό του τό Φῶτο «μπαμπέσικα». Καί μέ τόν Ἰδιο τρόπο ἐπέτυχε τή δική του ἀπελευθέρωσι. Ἔταξε στόν ,Ἀλή τό Σοῦλι,,ἀν τόν ἄφηνε ἐλεύθερο νάγυρίση πίσω. Ἐδέχτηκε ὁ Ἀλῆς τήν πρότασι, ὑπό τόν ὅρον νά κρατήση τό Φῶτο ὅμηρο στά Γιάννενα.

Ἀλλά σάν ἔφτασε ὁ νεοιρός πολέμαρχος στό Σοῦλι, τοῦ ἔστειλε τό ἀγέρωχο καί ἱστορικό του γράμμα, πού σπολίζει στήν Ἑλληνική ἱστορία τό περί Σουλίου μέρος. Ἰδού τό Γράμμα.

Ἀλῆ Πασᾶ

Χαίρομαι πού ἐγέλασα ἕνα δόλιον. Εἶμαι ἐδῶ νά διαφεντέψω τήν Πατρίδα μου ἐναντίον εἰς ἐνανκλέπτην. Ὁ γιός μου θέλει ἀποθάνει, ἐγώ ὅμως ἀπελπίστως, θά ἐκδικήσω τόν θάνατόν του, πρίν πεθάνω. Ἐάν ὁ γιός μου, νέος καθώς εἶναι, δέν μένει εὐχαριστημένος νά θυσιαστῆ γιά τήν πατρίδα του, δέν εἶναι ἄξιος νά ζήση καί νά ἐγνωρίζεται ὡς γιός μου. Προχώρησε ἄπιστε. Εἶμαι ἀνυπόμονος νά ἐκδικηθῶ.

Ἐγώ ὁ ὁμοιμένος ἐχθρός σου

Καπιτάν Τζιαβέλας

Ὑπερήφανη ἡ Κῦπρος γιά τόν Κυπριανόν της. Ἀλλά καί ἡ Ἤπειροςδιά τόν Τζαβέλλαν της. Ἡ δέ ἀθάνατη Ἑλλάδα καί γιά τούς δύο.

Παρόμοια φαινόμενα πατριωτισμοῦ καί θυσίας δέν ἀναφέρουν τά ἱστορικά τῶν Λαῶν τῆς ἀνθρωπότητος. Ἐκτός τῆς θυσίας τοῦ Ἀβραάμ. Ἀλλ' ἐκείνη ἦτο Θεόπεμπτος ἐντολή, διαφόρου νοήμαστος.

Χ. Β. Π.

Ὁ κ. Νομάρχης γιά τά προβλήματα τοῦ Νομοῦ

Τό σχέδιο πόλεως Ἠγουμενίτσης

Τήν 8η τοῦ μηνός Φεβρουαρίου 1978 ὁ Νομάρχης Θεσπρωτίας κ. Παναγώτης Βλαχοσωτῆρος κάλεσε σέ σύσκεψη τούς Διευθυντάς τῶν ἐκδιδομένων στό Νομό μας ἐφημερίδων καί ἐνώπιον τοῦ προέδρου τοῦ Δημοτικοῦ Συμβουλίου Δήμου Ἠγουμενίτσας καί τοῦ ἀρμοδίου Δ)ντοῦ Τεχνικῶν Ὑπηρεσιῶν κ. Ἰωάνου Μαυρωνᾶ καί τούς ἐνημέρωσε γιά τό σχέδιο πόλεως Ἠγουμενίτσας.

Ὁ κ. Νομάρχης μεταξύ τῶν ἄλλων εἶπε:

Ἐπειδή πολλά λέγονται γιά τό σχέδιο πόλεως Ἠγουμενίτσας καί μάλιστα ἄλλοι λέγουν ὅτι ἡ ἔγκρισή του καθυστερεῖ ἀπό τή Νομαρχία, ἄλλοι ἀπό τόν Δῆμο καί ἄλλοι ἀπό τρίτους δήθεν παράγοντες πού ἐμποδίζουν τήν Νομαρχία νά προχωρήσει στήν ἔγκριση, εἶμαι ὑποχρεωμένος σάν ὑπεύθυνος ἐκπροσώπος τῆς Κυβερνήσεως νά ἐνημερώσω τούς πολίτες καί νά τούς διαβεβαιώσω κατηγορηματικά ὅτι τίποτε ἀπό τ' ἀνωτέρω δέν συμβαίνει. Πληροφορῶ λοιπόν τούς πολίτες ὅτι γιά νά ἐγκριθεῖ τό σχέδιο πόλεως πρέπει νά τελειώσει πρῶτα ἡ μελέτη γιά τήν περιφερειακή. Χωρίς τή μελέτη αὐτή εἶναι νομικῶς ἀδύνατος ἡ ἔγκριση τοῦ σχεδίου. Ἐάν ἡ μελέτη τελειώσει σύμφωνα μέ τούς συμβατικούς ὅρους στίς 25.3.78 τότε μπορῶ νά πῶ ὅτι τόν Ἰούλιο τοῦ τρέχοντος ἔτους, θά ἔχουν τελειώσει ὅλες, οἱ διαδικασίες καί ἀπό τό Δῆμο καί ἀπό τή Νομαρχία καί θά τεθεῖ ὁπωσδήποτε σέ ἐφαρμογή.

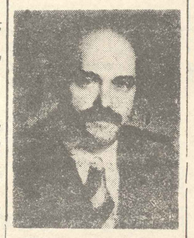

● Στή συνέχεια τό λόγο πῆρε ὁ κ. Ι. Μαυρωνᾶς ὁ ὁποῖος εἶπε ὅτι ἡ ὑπηρεσία του τελεῖ στήν ὑπόβολή τῆς μελέτης τῆς Περιφερειακῆς ὁδοῦ ἡ ὁποία πράγματι ἐπηρεάζει ἀμέσως ἤ ἐμμέσως τό σχέδιο πόλεως. "Οτι ὁ μελετητής ἀπό τήν συμβατική του ὑποχρέωση ποῦ ἔχει πρέπει νά τήν ὑποβάλλει μέχρι 25 Μαρτίου 78 καί ὅτι ὅλοι μας πρός αὐτή τήν κατεύθυνση καταβάλλουμε κάθε προσπάθεια, γιατί, χωρίς αὐτή δέν εἶναι δυνατή ἡ ἔγκριση τοῦ σχεδίου. Μετά καί μέσα σέ πολύ σύντομο χρονικό διάστημα θά γίνει ἡ ἐκδίκαση τῶν ἐνστάσεων καί ὕστερα ἀπό τήν ὁλοκλήρωση, ὅλων αὐτῶν τῶν διαδικασιῶν, δέν ἀπολείπεται τίποτε ἄλλο παρά ἡ ἔγκριση τοῦ σχεδίου πόλεως, ἡ ὁποία ὅπως σᾶς εἶπε καί ὁ κ. Νομάρχης, ἐλπίζεται βασίμως ὅτι θά τελειώσει ἐντός τοῦ ἔτους 1978 καί πιθανόν κατά τόν Ἰούλιο μῆνα.

Μετά ἀπό τήν ἀνάπτυξη τοῦ θέματος αὐτοῦ ἀπό τόν Δ)ντή Τ.Υ. ἔγινε συζήτηση μεταξύ ὅλων τῶν προσκληθέντων μετά τοῦ κ. Νομάρχου καί τοῦ Δ)ντοῦ τῶν Τεχνικῶν Ὑπηρεσιῶν καί ἔτσι μπορεί νά πῆ κανείς ἕνα δίκαιον αἴτημα, τό ὁποῖον ἔκκρεμοῦσε ἀπό πολλά χρόνια βρίσκει τήν ἀρμοστική του λύση καί ἡ πόλις τῆς Ἠγουμενίτσας ἀποκτᾶ τό σχέδιό της τό ὁποῖον στό μέλλον θά συντελέσει στήν ἀνάπτυξή της καί ταυτόχρονα νά πραγματοποιεῖ καί τό ὄνειρο τῶν κατοίκων της καί ἰδιαίτερα τῶν ξενητεμένων παιδιῶν τῆς πού ἐπιθυμοῦν νά τοποθετήσουν τίς οἰκονομίες τους σέ διάφορους τομεῖς οἰκονομικῆς δραστηριότητος πού μέ τόσους κόπους καί θυσίες ἀπόκτησαν μακριά ἀπό τήν πατρίδα τους καί τούς δικούς τους.

Τά Σχολικά Κέντρα

— Ἔπειτα ὁ Νομάρχης κ. Παναγιώτης Βλαχοσωτῆρος εἶπε:

Ἐκτός ἀπό τό θέμα αὐτό σᾶς κάλεσα καί γιά ἕνα ἄλλο σπουδαῖο θέμα πού ἐνδιαφέρει τόν Νομό Θεσπρωτίας. Ὅπως γνωρίζετε ἡ Κυβέρνηση ἀπεφάσισε τήν μεταφορά τῶν μαθητῶν γιά τήν καλύτερη ἐκπαίδευση σε σχολικά κέντρα. Ἐκ τῶν 7 σχολικῶν κέντρων λειτουργοῦν τά 4 ἐνῶ τά ὁπόλοιπα 3 λειτουργοῦν πλημμελῶς. Δυστυχῶς ὅπως θά ἔχετε διαπιστώσει καί ἐσεῖς, ἐνῶ ὅλοι ἀναγνωρίζουν ὅτι τό μέτρο τῆς συγκεντρώσεως εἶναι γιά τό καλό τῶν παιδιῶν, παρά ταῦτα ὁρισμένοι γονεῖς ἔχουν παραυρθεῖ καί ἀρνοῦνται νά στείλουν τά παιδιά τους στό σχολεῖο. Τά ἐπιχειρήματα που προβάλλουν οἱ τῆς ἀντιθέτου πλευρᾶς ἔχουν συζητηθεῖ ἐπανειλημμένα καί νομίζω ὅτι δέν δύνανται νά ἀντέξουν στήν κοινή λογική. Δηλαδή δέν εἶναι δυνατό νά δεχθεῖ κανείς νομίζω ὅτι μπορεῖ νά γίνει μάθημα μέ ἕνα ἤ δύο μαθητές στήν μιά τάξη.

Ἡ Κυβέρνηση, ὅπως ἐπανειλημμένα ἔχει τονισθεῖ, ἐνδιαφέρεται σύμφωνα μάλιστα μέ τίς μεγάλες ἀπαιτήσεις τοῦ συγχρόνου ἐκπαιδευτικοῦ προγράμματος νά πάρει τά ἴδια ἐκπαιδευτικά ἐφόδια μέ τά παιδιά τῶν ὁπαλλήλων, τῶν δικηγόρων, τῶν ἰατρῶν κ.λ.π. καί τό παιδί τοῦ κτηνοτρόφου καί τοῦ γεωργοῦ. Γιά τά παιδιά λοιπόν αὐτά καί μόνον ἔγιναν τά σχολικά κέντρα καί γιά τήν συγκράτηση τῆς ὑπαίθρου.

Ἐπαναλαμβάνω καί πάλι ἄν διαπιστωθοῦν σφάλματα ἐπιλογῆς ἤ λειτουργίας τῶν σχολικῶν κέντρων, αὐτό καί μέ τή γνώμη πάντοτε τῶν ἐνδιαφερομένων θά διορθωθοῦν στό μέλλον. Θά πρέπει νά γνωρίζουν οἱ γονεῖς ἐπίσης ὅτι μέ τήν ἵπτυχία τῶν σχολικῶν κέντρων θά γίνουν καί Γυμνάσια, ἀνάλογα βέβαια μέ τόν ἀριθμό τῶν μαθητῶν καί θά μεταφέρωνται τά παιδιά των μέ μαθητικά λιτοκίνητα. Ἔτσι δέν θά ἔχουν ἀνάγκη οἱ γονεῖς νά τρέχουν στίς πόλεις γιά δωμάτια, οἰκοτροφεῖα ἤ νά φύγουν ἀπό τό χωριό τους γιά νά σπουδάσουν τά παιδιά τους.

Παρακαλῶ λοιπόν τούς γονεῖς νά ἀφήσουν τίς ἀπαιτήσεις τους καί νά στείλουν στά σχολεῖα γιατί ἡ ἀπόφαση τῆς Κυβερνήσεως εἶναι ἀμετάκλητη.

Πρέπει νά γνωρίζουν οἱ γονεῖς ὅτι ἐάν ἐντός τῆς ἑβδομάδος αὐτῆς πάνε τά παιδιά τους στό σχολεῖο δέν θά ληφθοῦν ὑπόψη οἱ ἀπουσίες τους, θά τούς γίνουν ἰδιαίτερα μαθήματα ἀπό τούς δασκάλους καί δέν θά χάσουν τήν χρονιά τους.

Ἄλλη προθεσμία δέν θά εἶναι δυνατόν νά δοθεῖ

Τελειώνοντας παρακαλῶ ὅλους τούς παράγοντες τοῦ Νομοῦ ὅπως τούς δημοσιογράφους, τούς ἐπιστήμονες, τούς ἐκπροσώπους τῶν ἀδελφοτήτων καί ὅλους ὅσους ἀγαπᾶνε τά παιδιά τοῦ κτηνοτρόφου καί τοῦ γεωργοῦ καί ἐνδιαφέρεσθε γιά τήν πρόοδο τοῦ Νομοῦ μας, νά συστήσετε στούς γονεῖς νά στείλουν τά παιδιά τους στό σχολεῖο.

Διαφωνίες καί ἀντιρρήσεις γιά τό θέμα αὐτό μπορεῖ νά ὑπάρχουν. Λέγουν μάλιστα πολλοί ὅτι

● Στήν 4η Σελίδα

Οἰκοδομικές ἐπιχειρήσεις ΠΡΟΚΟΠΙΟΥ Β ΜΑΝΤΖΟΥΚΗ

Τηλ. 2774917 — 2750979 — 2751703
ΑΘΗΝΑΙ

Πωλοῦνται διαμερίσματα — Καταστήματα στίς περοχές ΑΝΩ ΠΑΤΗΣΙΑ (πλησίον Λαμπρινῆς), ΠΕΥΚΑΚΙΑ (πλησίον Ἠλεκτρικοῦ σταθμοῦ)

Ἐπερωτήσεις στή Βουλή γιά θέματα τοῦ Νομοῦ

Ὁ Βουλευτής τοῦ ΠΑΣΟΚ κ. Αχ. Κολιούσης μᾶς πληροφόρησε γιά τίς προτάσεις πού ὑπέβαλε στήν βουλή γιά τήν ἐπίλυση προβλημάτων τῆς Θεσπρωτίας καί τῆς Ἠπείρου.

— Γιά τά λύμματα Ἰωαννίνων κατέθεσε ἀμέσως στή Βουλή ἐπερώτηση

— Γιά τά Δημοτικά σχολεῖα κατέθεσε ἐπίσης ἐπερώτηση στή βουλή καί ἀπευθύνθηκε ἐπιστολή τοῦ Νομαρχιακοῦ προσωπείου ἐπιτροπῶν Δημ. Σχολείων πού τόν ἐπισκέφθηκε τούς παρουσίασε καί στόν ἀρχηγό τοῦ ΠΑΣΟΚ κ. Ἀνδρέα Παπανδρέου οἱ ὁποῖοι τόν ἐνημέρωσαν γιά τήν ἐπικρατοῦσαν στό Νομό μας κατάσταση τῶν σχολείων.

— Γιά τό Νόμο 1366/38 περί ἀγορᾶς οἰκοπέδων σέ παραμεθόριες περιοχές ἡ Κυβέρνηση ἔλαβε γνῶση ἀπό τόν κ. Κολιούση γιά τήν ταλαιπωρία τοῦ Κοινοῦ ἀπό τό Νόμον τοῦ 38 καί σίγουρα πιστεύει πῶς θά τόν καργήση.

— Γιά τούς κληρούχους Πλέρδικας, Πλαισίου κατετέθη καί αὐτό τό αἴτημα στή Βουλή γιά τήν ἀπαλλαγή τους ἀπό τούς τόκους ὑπερημερίας.

ΘΕΣΠΡΩΤΙΚΟΙ ΑΝΤΙΛΑΛΟΙ

15νθήμερη εἰδησιογραφική Ἐφημερίδα

Ἐκδότης — Διευθυντής
ΣΠΥΡ. Κ. ΤΣΩΝΗΣ
Κύπρου 50 τηλ. 23481
ΗΓΟΥΜΕΝΙΤΣΑ

—●—

ΕΤΗΣΙΕΣ ΣΥΝΔΡΟΜΕΣ

ΕΣΩΤΕΡΙΚΟΥ	δρχ. 200
ΔΗΜ. ΚΟΙΝΟΤ.	400
ΤΡΑΠΕΖΕΣ	1000
Ν.Π.Δ.Δ.	400
ΕΞΩΤΕΡΙΚΟΥ	
ΔΟΛ.	15
ΜΑΡΚΑ	35

—●—

Ὑπεύθυνος ἐπί τῆς ὕλης
ΣΠΥΡ. Κ. ΤΣΩΝΗΣ

—●—

Ὑπεύθυνος Τυπογραφείου
ΕΛΕΥΘ. Ν. ΚΑΡΒΟΥΝΗΣ
23ης Φεβρουαρίου 19
Τηλ. 22401
ΗΓΟΥΜΕΝΙΤΣΑ

ΝΕΑ ΕΠΙΣΤΗΜΩΝ

Ἡ Μαυρονερίτισσα Εἰρήνη Σιούτη, κόρη τοῦ Φιλτάτου μας προέδρου τῆς ἀδελφότητας Μαυρονερίτων στήν Ἀθήνα κ. Σπωρίδωνος Σιούτη, ἔλαβε τό πτυχίο τῆς Ἰατρικῆς ἀπό τό 'Αριστοτέλειο πανεπιστήμιο τῆς Θεσσαλονίκης καί διορίστηκε πάραυτα ὡς ἀγροτικός ἰατρός στήν Αρχαία Ὀλυμπία. Στήν ἐξαίρετη συμπατριώτισσα εὐχόμαστε καλή σταδιοδρομία μέ τήν πεποίθηση ὅτι θά ἀσκήσει τό λειτούργημα τοῦ 'Ασκληπειοῦ μέσα στά πλαίσια τῆς Ἰατρικῆς δεοντολογίας.

« Η ΓΝΩΜΗ ΤΗΣ ΘΕΣΠΡΩΤΙΑΣ»

Ἄλλη μιά τοπική ἐφημερίδα ποὺ ἑδρεύει στὴν Ἀθήνα κυκλοφόρησε γιά πρώτη φορά αὐτόν τόν μήνα, εἶναι «Η ΓΝΩΜΗ ΤΗΣ ΘΕΣΠΡΩΤΙΑΣ» ὑπό τήν διεύθυνση τοῦ κ. Σωτηρίου Κ. Δήμα ἀπό τό Καστρί Θεσπρωτίας, δίκη γόρου.

Στόν καινούριο ἐκδότη εὐχόμαστε ἀπρόσκοπτη ἔκδοση τῆς μηνιαίας του ἐφημερίδας.

ΧΡΗΣΤΟΣ Ν. ΠΑΠΑΔΟΠΟΥΛΟΣ

Δικηγόρος

ΣΤΑΔΙΟΥ 48 (6ος ὄροφος, Γραφεῖον 2)

Τηλέφ. 3240761 & 3213522 — ΑΘΗΝΑΙ

ΚΟΙΝΩΝΙΚΗ ΖΩΗ

ΓΕΝΝΗΣΕΙΣ

Ὁ γιατρός κ. Παντελῆς Κουφάλας ἐγένετο καί πάλιν πατέρας ὅμορφου κοριτσιοῦ. Τοῦ εὐχόμαστε νά τοῦ ζήσει.

ΑΡΡΑΒΩΝΕΣ

Ἡ δεσποινίς Φρειδερίκη Μάλλιου ἀπό τούς "Αγιους Πάντες κόρη τοῦ θειοῦ μας Γεωργίου Μάλλιου ποὺ διαμένει στήν Αθήνα καί ὁ νεαρός Χρῆστος Κλιμαντίρης ἀπό τήν Ζαχάρω τῆς Πελοποννήσου, ἔδωσαν ἀμοιβαία ὑπόσχεση γάμου.

Στό σπίτι τῆς ὡραιοτάτης της ἁγιοπαντοπούλας ὅλοι οἱ συγγενεῖς καί φίλοι προσκεκλημένοι γλέντησαν μέχρι πρωΐας.

Στό εὐάρμοστο νεαρό ζευγάρι, εὐχόμαστε γρήγορα καί καλά στέφανα.

Στόν κ. Γ. Μάλλιο, γρήγορα καί στίς ἄλλες κόρες του νά χαρεῖ.

● Ὁ κ. Σπύρος Μ. Εὐαγγέλου, πολιτικός μηχανικός ἀπό τόν Τσαμαντᾶ καί ἡ δεσποινίς Ντίνα Β. Σόρογκα ἀρραβωνιάστηκαν

Τούς εὐχόμαστε εὐτυχισμένη ζωή καί καλά στέφανα.

ΘΑΝΑΤΟΙ

Σέ προχωρημένη ἡλικία πέθανε ἡ Βασιλική Σούλη ἀπό τοῦ ΛΙΑ Φιλιατῶν

Τόν γυιό της Γρηγόρη τόν ἔγγονό της Ἰωάννη καί ὅλους τούς συγγενεῖς συλλυποῦμεθα θερμά.

ΣΥΛΛΥΠΗΤΗΡΙΑ

Τόν Γρηγόριο Σούλη, τά πρωτεξάδελφά μας, Βαγγέλη, Γιάννη, Θανάση καί Βασιλική Σούλη γιά τό θάνατο της πολυαγαπημένης τους μητέρας καί γιαγιᾶς συλλυποῦμε θα θερμά

Οἰκογένεια
Δημ. Δέπη

Ἠγουμενίτσα

Μεγάλη Χοροεσπερίδα Μαυρονεριτῶν

Ἡ ἀδελφότητα Μαυρονεριτῶν Θεσπρωτίας σας προσκαλεῖ στήν ἐτήσια χοροεσπερίδα ποὺ θά δοθεῖ στίς 18 Φεβρουαρίου 1978 ἡμέρα Σάββατο καί ὥρα 9 μ.μ. στήν πολυτελῆ αἴθουσα τοῦ κέντρου διασκεδάσεως ΚΑΛΥΒΑ Καυταζόγλου — Δ Ράλλη 23 μὲ πλούσιο καλλιτεχνικό πρόγραμμα ποὺ θά παρουσιάσει ὁ ἀσυνῶνιστος ΓΙΑΝΝΗΣ ΜΠΟΥΡΝΕΛΗΣ. Θά τραγουδήσουν: ΓΙΩΡΓΟΣ ΚΥΝΟΥΣΗΣ — ΓΙΑΝΝΗΣ ΠΕΤΡΟΠΟΥΛΟΣ — ΜΠΕΤΗ & ΜΙΡΑΝΤΑ

ΔΗΜΑ — ΛΟΥΙΖΑ ΕΛΕΥΘΕΡΙΑΔΟΥ — ΜΙΧ. ΔΑΣΚΑΛΑΚΗΣ — ΣΩΤΗΡΗΣ ΦΟΝΤΑΣ — ΕΛΠΙΔΑ ΚΟΚΛΑ — ΜΙΧΑΛΗ ΒΙΟΛΑΡΗΣ. Θά παραστεῖ τό μπαλλέτο τοῦ Χρήστου Πατρινοῦ καί ἡ βάσημη ΔΑΦΝΗ.

Πλούσιος δεῖπνος μέ βαρελίσια ρετσίνα Ἀττικῆς.

ΤΑΜΠΛ — ΝΤ'ΟΤ
ΔΡΑΧ. 500

Εἰσιτήρια διατίθενται ἀπό ὅλα τά μέλη τοῦ Διοικητικοῦ Συμβουλίου.

Τηλέφ. 7781621 — 7709626 — 7779084

Παντελῆς Κ. Κουφάλας
ΧΕΙΡΟΥΡΓΟΣ ΟΦΘΑΛΜΙΑΤΡΟΣ
(ΔΙΕΥΘΥΝΤΗΣ ΟΦΘ) ΚΗΣ ΚΑΙΝΙΚΗΣ
ΓΕΝΙΚΟΥ ΝΟΣΟΚΟΜΕΙΟΥ ΦΙΛΙΑΤΩΝ

ΔΕΧΕΤΑΙ: Καθημερινῶς πλὴν Σαββάτου 1 —2,30' καί 5 — 7 μ.μ.

Μεταξᾶ 65 - τηλ. 22930 — ΗΓΟΥΜΕΝΙΤΣΑ

Τά Θεσπρωτικά Νέα

Ἡ ἐγκριτη συνάδελφος «Θεσπρωτικά Νέα» στήν Ἀθήνα, τοῦ κ. Γκόρτσου αἴσια διανύει τό 32ο ἔτος ἀπό τήν ἔκδοσή της. Μαχητική καί ἀγωνιστική πάντα, ἐνημερωτική πλέρια στήν κοινωνική ζωή καί δράση, φλογερή στά τοπικά προβλήματα, γλαφυρή στίς περιγραφές ἐλλῶν τῶν κοινωνικῶν ἐκδηλώσεων ἀποτελεῖ θετική προσφορά στόν τόπο μας. Τόν ἐκδότη καί Διευθυντή της κ. Κων)νον Γκόρτσον συγχαίρομε καί τοῦ εὐχόμαστε νά τά ἑκατοστήσει τά ἔτη τῆς ἐκδόσεως

Ἀθλητικά Νέα

Σύμφωνα μέ τό πρόγραμμα τοῦ Ὑπουργ. Ἐθνικῆς Παιδείας καί Θρησκευμάτων περί σχολικῶν ἐκδηλώσεων τῶν σχολείων Μ.Ε. διεξήχθη στήν Ἠγουμενίτσα στό ἐθνικό Στάδιο ὁ ἐτήσιος δρόμος ἐπί ἀνωμάλου ἐδάφους ΑΡΡΕΝΩΝ — ΘΗΛΕΩΝ τῶν Λυκείων τῆς Γενικῆς Ἐπιθεωρήσεως Μ.Ε. Κερκύρας — Θεσπρωτίας τήν 4ην Φεβρουαρίου 1978.

Τούς ἀγῶνες παρακολούθησαν οἱ κ.κ. Νομάρχης κ. Βλαχοσωτῆρος, ὁ Φρούραρχος Ἠγουμενίτσης κ. Παυλίδης, ὁ Διοικητής Δ)σεως κ. Ρίζας, ὁ Δ)τής Τ.Ε.Α. Ἠγουμενίτσης, ὁ Γυμνασιάρχης Παραμυθιᾶς κ. Μπέλλος, ὁ διευθυντής τοῦ κέντρου Νεότητος Ηγ)τσης καί πλῆθος πολιτῶν καί μαθητῶν.

Μέ τήν βοήθεια τοῦ ἀστυνομικοῦ τμήματος, τῆς τροχαίας Ηγ)τσης, ἡ ὀργανωτική ἐπιτροπή διεξήγαγε τούς ἀγῶνες μέ ἐπιτυχία.

ΑΠΟΤΕΛΕΣΜΑΤΑ

ΔΡΟΜΟΣ 1500 μ. Θηλέων

Συμμετεῖχαν 44 μαθήτριες, ἐτερμάτησαν 44

Σειρά ἀφίξεως

1) Μανιάκη Αἰκατερίνη τοῦ Λυκείου θηλ. Κερκύρας, 2) Κωστάντη Μαρία τοῦ Λυκείου θηλέων Κερκύρας, 3) Γεωργοτᾶ Μαρία τοῦ Λυκείου θηλέων Κερκύρας, 4) Μπαλάνου Γεωργία τοῦ Λυκείου θηλέων Κερκύρας, 5) Χατζῆ Ἰφιγένεια τοῦ Λυκείου Παραμυθιᾶς, 6) Πεπούλη Ἑλένη τοῦ Λυκείου Ἀγροῦ Κερκύρας

Στήν ὁμαδική βαθμολογία θηλέων 1ο ἦρθε τό Λύκειο θηλέων Κερκύρας 2ο τό Λύκειο Παραμυθιᾶς 3ο τό Λύκειο Φιλιατῶν

ΔΡΟΜΟΣ 3.000 Ἀρρένων

Συμμετεῖχαν 46 ἐτερμάτισαν ὅλοι.

ΣΕΙΡΑ ΑΦΙΞΕΩΣ

1ος Μέξης Σπυρίδων τοῦ Β' Λυκείου Κερκύρας

2ος Κοψάλης Ἀλέξανδρος τοῦ Λυκείου Φιλιατῶν

3ος Δήμας Ξενοφῶν τοῦ Λυκείου Παραμυθιᾶς

4ος Βενέτης Ἀλέξανδρος τοῦ Λυκείου Φιλιατῶν

5ος Προβατᾶς Μιχαήλ τοῦ Β Λυκείου Κερκύρας

6ος Μαρτίνης Σπύρος τοῦ Λυκείου Παραμυθιᾶς

Τά ἔπαθλα ἀπένειμαν ὁ κ. Νομάρχης, ὁ κ. Φρούραρχος καί ὁ κ. Δ)τής Διοικήσεως Χωροφυλακῆς

Πέρασε ὁ φίλος

● Θαυμάσιες στιγμές αἰσθητικῆς χάρης καί ὁμορφιᾶς πρόσφερε τήν προπερασμένη Κυριακή ὁ Φάνης Κακριδῆς Καθηγητής τοῦ Πανεπιστημίου Ἰωαννίνων, στό πυκνό ἀκροατήριο πού τόν ἄκουσε μέ ἀγαλλίαση στό θέμα πού ἀνέπτυξε: «Διονύσιος Σολωμός — Νικασσό — Παραλλαγές στό θέμα τοῦ ὁλοκαυτώματος». Ὁ τέλειος Πανεπιστημιακός μας δάσκαλος τίμησε μέ τήν ὁμιλία του τόν ἀκριτικό νομό μας καί πρόσφερε πολλά στήν πνευματική ζωή τοῦ τόπου μας.

Γλαφυρός καί παραστατικός ὅπως πάντα ἕνωσε δυό διαφορετικές ἐποχές, ἀνέλυσε μέ σαφήνεια δυό διαφορετικές μορφές τέχνης, τήν ποίηση καί τή ζωγραφική. Συνταίριασε ἄφραγα τίς δυό αὐτές μορφές μέσα στά συνταρακτικά γεγονότα τῆς ἀνθρώπινης ζωῆς.

Ἀπέδειξε μέ τό βαθυστόχαστο φιλοσοφικό του πνεῦμα καί τό φωτεινό μυαλό του πόση μεγάλη συμφάεια ὑπάρχει ἀνάμεσα στήν ποίηση καί τή ζωγραφική. Μᾶς ἀναζωπύρωσε τό ἠθικό γιά τήν ὑποχρέωση πού ἔχουμε ὅλοι μας μπροστά στά συνταρακτικά γεγονότα καί τά δοκιμαστικά μαθήματα. Μᾶς ὑπενθύμισε πόσο ἀραστικά πρέπει νάμαστε στίς ἀπαιτήσεις τῆς ζωῆς καί πόσο μαχητικά πρέπει νά ἀγωνιζοῦμε γιά νάμαστε πάντα ὁλόφροι, ξυπνῆτοι. Μᾶς θύμισε ὁρκόμη τά ἀνθρώπινα δικαιώματα, τήν ἀξιοπρέπεια καί τήν τιμή τοῦ ἀτόμου.

Ὅλα αὐτά ποὺ μᾶς τόνισε ἐξκάθαρα προκλῆσαν τόν λαμπρό καθηγητή μας ποὺ τόσο πάλεψε στό παρελθόν, μένοντας πάντα πιστός στό καθῆκον, πιστός στούς φοιτητές του, πιστός στίς δημοκρατικές του ἀρχές, θερμός συμπαραστάτης, τά δύσκολα χρόνια, στήν ἀνυποχώρητη νιότη.

Εὐχαριστοῦμε τόν ἐκλεκτό ὁμιλητή γιά τήν τιμή πού μᾶς ἔκανε.

● Λόγω κακῆς κατασκευῆς μιας γέφυρας στό χωριό ΜΗΛΕΑ Φιλιατῶν διακόπτεται συμεχῶς ἡ συγκοινωνία, μέ ἀποτέλεσμα οἱ λίγοι κάτοικοι πού ἀπόμειναν σ' αὐτό τό χωριό νά ὑποφέρουν καί μάλιστα μέσα στό χειμῶνα. Καιρός λοιπόν νά τακτοποιηθεῖ καί τύπτή ἡ μόνιμη ἐκκρεμότητα μιά πού θά διέρχεται κι ἀπ' αὐτόν τόν δρόμο τό σχολικό λεωφορεῖο. Πολλά χρήματα ξοδεύτηκαν ὡς τώρα, χωρίς ὅμως ἀποτέλεσμα.....

● ΕΛΛΑΣ — ΓΑΛΛΙΑ

ΣΥΜΜΑΧΙΑ

Αὐτό ἦταν τό σύνθημα στήν 'Ελλάδα μετά τήν ἀπελευθέρωση ἀπό τά χουντικά δεσμά καί τήν ἐπάνοδο τοῦ ΚΑΡΑΜΑΝΛΗ ἀπό τό κλεινόν τῆς Γαλλίας Ἄστυ.

ΕΛΛΑΣ — ΤΣΕΧΟΣΛΟΒΑΚΙΑ — ΣΥΜΜΑΧΙΑ

θά πρέπει νά γίνει τώρα τό 78 μιά πού ἡ 'Ελλάδα ἔχει μεγάλες ἐμπορικές σχέσεις μέ τή

ΓΟΛΑ

● Ἀπ'τὴν 1η σελίδα

χουν θὰ μεταναστεύσουν καὶ ἐκεῖνοι ποὺ πρόκειται νὰ ρθοῦν ἀπὸ τὸ ἐξωτερικό θὰ τὸ ἀναβάλουν.

Ἐξ ἄλλου ὁ ἀριθμὸς τῶν μαθητῶν θὰ αὐξηθεῖ κατὰ τὸ νέο σχολικὸ ἔτος τουλάχιστον κατὰ 4 μαθητές. Ὁ πρόεδρος τῆς κοινότητος δὲν παραδέχεται τὸν ἰσχυρισμὸ τοῦ ἁρμόδιου Ὑπουργοῦ κ. Κοντογιαννόπουλου ὅτι λειτουργοῦν τὰ 4 σχολικὰ κέντρα πλήρως γιατὶ τὰ ὑπόλοιπα 3 ποὺ δὲν λειτουργοῦν ἔχουν πολὺ περισσότερους μαθητές.

Εἶναι ἐπιβεβλημένο λοιπὸν κατὰ τὴ γνώμη τῶν κατοίκων νὰ ἀνασταλεῖ τουλάχιστον γιὰ φέτος τὸ μέτρο ὁπότε θὰ τακτοποιηθοῦν οἱ ὑπάρχουσες ἐκκρεμότητες.

2ον Ὁ μοναδικὸς ἐσωτερικὸς δρόμος τοῦ χωριοῦ βρίσκεται εἰλικρινὰ σὲ ἀπαίσια κατάσταση, μᾶς θυμίζει τὴν ἐποχὴ τῆς κατοχῆς. Ἡ κεντρικὴ πλατεία μᾶς θυμίζει τὸ βάλτο τῆς Κεστρίνης.. Ἤδη ἡ ΜΟΜΑ ἀνέλαβε τὴν κατασκευὴ τοῦ δρόμου ΓΟΛΑ — ΡΑΒΟΣΤΙΒΑ δαπάνης 1.200.000 δρχ. Ἀλλὰ καὶ μ' αὐτὰ τὰ χρήματα δὲν θὰ ὁλοκληρωθεῖ ἡ κατασκευὴ τοῦ δρόμου οὔτε καὶ ἡ χαλικόστρωση.

Ἐξ ἄλλου θεωροῦμε ἐπιβεβλημένο ὁ δρόμος νὰ τελειοποιηθεῖ μέχρι καὶ τὴ Μπολιάνα γιατὶ ἀφ ἑνὸς μὲν κατοικοῦν ἕνδεκα οἰκογένειες, ἀφ ἑτέρου δὲ ἔχει εὔφορο κάμπο, ἐλαιῶνες καὶ πορτοκαλιές).

3ον Ἡ ὕδρευση τοῦ χωριοῦ θὰ ὁλοκληρωθεῖ σύμφωνα μὲ τὶς ὑποσχέσεις τῶν ἁρμοδίων ἐντὸς τοῦ 1978, μὲ τὴ διαφορὰ πὼς ἡ Ραβοστίβα καὶ ἡ Μπολιάνα θὰ μείνουν ἔξω ἀπὸ τὸ ὑδρευτικὸ ἔργο.

4ον Οἱ χωρινοὶ ὑφιστάμενοι ἀγροτικοὶ δρόμοι χρησιμοποιοῦνται μόνον καὶ μόνον γιὰ τὴ διέλευση ζώων καὶ δὲν ἐξυπηρετοῦν τοὺς κατοίκους καθόλου. Πρέπει νὰ τελειωποιηθοῦν καὶ νὰ κατασκευασθοῦν καινούριοι.

Ἡ ὅλη κατάσταση τοῦ χωριοῦ ἀπὸ ἀπόψεως βιοτικοῦ ἐπιπέδου εἶναι ἀπελπιστική. Μοναδικὸς πόρος ζωῆς εἶναι ἡ πενιχρὴ ἀγροτικὴ σύνταξη πείνας καὶ τὰ ἐμβάσματα ἀπὸ τὴν ἀλλοδαπή. Πιστεύομε πὼς ὁ κρατικὸς μηχανισμὸς ἔστω καὶ τώρα θὰ ἀνοίξει στοργικὰ τὰ πλοκάμια του γιὰ νὰ συμπεριλάβει καὶ τὴ ΓΟΛΑ στὰ εὐεργετικὰ μέτρα καὶ στὶς πιστώσεις ποὺ θὰ διατεθοῦν. ΟΨΟΜΕΘΑ ! !

Ὁ χορὸς τῶν Ἀμπελωνιτῶν

● Ἀπ'τὴν 1η σελίδα τῆς ΠΟΒΛΑΣ ΣΠΥΡΟΥ ΤΣΙΓΚΟΥ.

Μὲ χαρὰ καὶ συγκίνηση σᾶς ἀναγγέλω ὅτι μαζί μας βρίσκονται ἀπόψε ποὺ ἦλθαν ἐπὶ τούτου ὁ Βουλευτὴς τοῦ ΠΑΣΟΚ κ Ἀχιλλεὺς Κολιούσης, ὁ δημοσιογράφος καὶ ἐκδότης τῆς ἔγκριτης ἐφημερίδος «ΘΕΣΠΡΩΤΙΚΟΙ ΑΝΤΙΛΑΛΟΙ» κ. Σπ. Κ. Τσώνης, ὁ κ. Σοκόλης, οἱ συγχωριανοί μας Σωτήριος Ἀνασταισόπουλος οἰκογενειακῶς ἀπὸ τὴν Ἄμφισα, Σταῦρος Μᾶνος οἰκογενειακῶς ἀπὸ τὴν ὡραία μας Πόβλα, ὁ Ἰωάννης Μᾶνος ἀπὸ τοὺς Φιλιάτες, ὁΕλευθέριος Τσίγκος οἰκογενειακῶς ἀπὸ τὴν Ἡγουμενίτσα, ὁ Καλογήρου, ὁ Πετρόπουλος Τσαντίνης, Κρανᾶς, Β. Καίσαρη, Γυφτόπουλος, ὁ Γεώργιος Τσίγκος. Ὅλους αὐτοὺς ποὺ δὲν λογάριασαν κόπους καὶ ἔξοδα γιὰ νἄρθουν κοντάμας τοὺς εὐχαριστῶ. Μᾶς τίμησαν ἀπόψε οἱ Γηρομεριᾶτες μὲ ἐπικεφαλῆς τὸν πρόεδρον ἀδελφότητος κ. Μίγκον, τὸν ἀντιπρόεδρον Χριστοδουλον Μέγκουλην καὶ τὸν Ἐλευθέριον Σιούτην μὲ τὴν παρέα του, τοὺς εὐχαριστῶ Ἐπίσης μᾶς τιμᾶ ἡ παρουσία τῆς ἀντιπροσωπείας τῆς νεοιδρυθείσης Ἀδελφότητας Φιλιατῶν.

Εὐχαριστῶ τοὺς Τσαμαντιῶτες Λάζαρον Κοτσώνην δικηγόρον μὲ τὴν συντροφιά του, Ν. Πανταζῆν μὲ τὴν παρέα του.

Εὐχαριστῶ τοὺς κοντοχωριανούς μας ἀπὸ τὸ Παλαιοχώρι οἰκογένειαν Β. Σούφλα καὶ Ἐλευθερίου Τζάμου.

Τὸν Στρατηγὸν Παν. Νικητέαν καὶ τὸν συγγραφέα Πέτρον Καβούρην μὲ τὰ τῶν κυριῶν των, τοὺς εὐχαριστῶ πολὺ μᾶς τιμοῦν κάθε χρόνο. Τοὺς ἀγαπητοὺς δημοσιογράφους κ. κ. Γκόρτσον καὶ Μιχαηλίδην ποὺ πάντοτε μᾶς τιμοῦν καὶ πάντοτε μᾶς προβάλλουν τοὺς εὐχαριστῶ. Εὐχαριστῶ τὸν κ. Σοκόλη γιὰ τὴν προσφορά του καὶ τὴν παρουσία του. Ἐπιθυμία μου εἶναι νὰ ἀναφέρω ὅλους ἕνας πρὸς ἕνα καὶ νὰ τοὺς εὐχαριστήσω. Οἱ φίλοι μας καὶ οἱ συμπατριῶται μας εἶναι πολλοὶ καὶ σὲ ὅλους μαζὶ ἀπευθύνω ἕνα μεγάλο εὐχαριστῶ».

Ἀπ αὐτὴ τὴ στήλη αἰσθανόμαστε ἐπιτακτικὴ τὴν ἀνάγκη νὰ χαιρετίσουμε τὴν ὡραία αὐτὴ ἐκδήλωση καὶ νὰ συγχαροῦμε τὸν πρωτεργάτη κ. Κούνδουρο πρόεδρο, τὸν κ. Ζῆκο γενικὸ γραμματέα, τὸν κ. Μᾶρκο Πανταζῆ ταμία καὶ ὁλόκληρο τὸ διοικητικὸ συμβούλιο καὶ τὰ μέλη τῆς ἀδελφότητας.

Οἱ ἐκδηλώσεις αὐτὲς φέρνουν σὲ στενώτερη ἐπαφή τοὺς συγχωριανοὺς καὶ αὐξάνουν περισσότερο τὴν ἀγάπη γιὰ τὴ γενέθλια γῆ. Ἀπευθύνομε σὲ ὅλους σας ὁλόθερμα συγχαρητήρια καὶ τοῦ χρόνου καλύτερα.

Πρὸς τὸν κ. Ἀθανασᾶκο

Ἀπὸ τὸν Τ. Βουλευτὴ κ. Ἀθανασᾶκο λάβαμε μακροσκελὲς στατη ἐπιστολὴ ποὺ δυστυχῶς λόγω στενότητος χώρου δὲν μποροῦμε νὰ τὴν δημοσιεύσομε, ἀλλὰ δημοσιεύθηκε στὴν τοπικὴ ἐφημερίδα «ΕΛΕΥΘΕΡΟΝ ΒΗΜΑ 8.2.78 καὶ ἀφορᾶ δημοσίευμά μας ὅσον ἀφορᾶ τὶς διατεθεῖσες πιστώσεις στὴν Κοινότητα ΚΡΥΟΝΕΡΙΟΥ. Ὑποστηρίζει μὲ ἀριθμοὺς ὁ κ. Ἀθανασᾶκος καὶ ὡς ἐκ τούτου καταξιώνει τὴν κυβερνητικὴ πολιτικὴ στὸ νομό μας καὶ ἰδιαίτερα στὸ Κρυονέρι. Ἀλλὰ δὲν ἀμφισβήτησε κανεὶς τὴν χορήγηση πιστώσεων κατὰ τὸ παρελθὸν στὴν ἀνωτέρω κοινότητα. Ἐμεῖς ἀναφερόμεθα στὸ ἔτος ποὺ πέρασε 1977 ποὺ καὶ ὁ ἴδιος ὑποστηρίζει ὅτι δὲν χορηγήθηκε δραχμή. Ἀλλὰ καὶ μιὰ ἀναδρομὴ στὸ παρελθὸν καὶ ἡ ὑφιστάμενη κατάσταση τοῦ χωριοῦ μᾶς ἀποδεικνύουν τὸ μέγεθος τῆς κρατικῆς στοργῆς. Ἄς σημειωθεῖ πὼς τὰ στοιχεῖα ποὺ δημοσιεύομε γιὰ κάθε χωριὸ τὰ παίρνομε ἀπὸ ὑπεύθυνα πρόσωπα καὶ μάλιστα ἀπὸ τοὺς προέδρους τῶν Κοινοτήτων καὶ τὸ Κοινοτικὸ συμβούλιο. Συνεπῶς ἐκ μέρους μας οὐδεμία ἀνακρίβεια ἢ ἀνειλικρίνεια Πάντα ταῦτα πρὸς ἀποκατάσταση τῆς ἀλήθειας.

Ὁ χορὸς τῶν Ἀγιονικολιτῶν

● Ἀπ'τὴν 1η σελίδα

Γεωργίου Ἀηδόνη ἰατροῦ, ὁ πρόεδρος τῆς ἀδελφότητας Κ. Ξεχώρου κ. Κούμπουλης, ὁ κ. Παναγιωτίδης οἰκογενειακῶς ὁ κ. Μέγγουλης, ὁ κ. Ἐλευθέριος Μπούρμπος μὲ τὰ τῆς συζύγου, οἱ Ἀφοὶ Ἔξαρχοι καὶ πλεῖστοιἄλλοι ποὺ εἶναι ἀδύνατο νὰ τοὺς δημοσιεύσομε λόγω χώρου.

Μετὰ τὸν σύντομο καὶ εὐγενικὸ χαιρετισμὸ τοῦ προέδρου τῆς ἀδελφότητας κ. Προκοπίου Μαντζούκη τὸ πρόγραμμα ἄρχισε ὁ Γιῶργος Κούρτης μὲ τὰ περίφημα ἠπειρώτικα τραγούδια. Στὴ συνέχεια ὁ πατριώτης μας Χρῆστος Κοράκης μὲ τὸ περίφημο μπαλλέτο του θύμισε τὴν Ἠπειρώτικη λεβεντιὰ ποὺ εἶναι καὶ τὸ γνώρισμα τῶν Ἠπειρωτῶν. .Ο Γιάννης Μπουρνέλης καταχειρκροτήθηκε ἀπὸ τοὺς θαμῶνες γιὰ τὴν πολιτικὴ του σάτιρα.

Τραγούδησαν ὁ Γιάννης Πετρόπουλος, ὁ Μιχαλόπουλος, ἡ Μπέτη καὶ Μιράντα Δήμα, ἡ Λουΐζα Ἐλευθεριάδου, ὁ Μιχάλης Δασκαλάκης, ὁ Σωτήρης Φούντας, ἡ Ἐλπίδα Κόκλα, ὁ Βασίλης Βιολάρης. Ἔκανε τὴν ἐπίδειξή του τὸ μπαλλέτο τοῦ Χρήστου Πατρινοῦ.

Στὴ συνέχεια εὐρωπαϊκὴ μουσικὴ καὶ χοροὶ καὶ τὰ περίφημα δημοτικὰ μας λαϊκὰ τραγούδια.

Ἦταν πραγματικὰ μιὰ τέλεια καλλιτεχνικὴ βραδιὰ ποὺδωσε τὴν εὐκαιρία στοὺς Ἀγιονικολίτες καὶ τοὺς φίλους των νὰ νοιώσουν εὐτυχισμένοι μιὰ ποὺ ὅλοι μαζὶ ἐκπληρώνουν τὸν ὕψιστο σκοπὸ τῆς ἀδελφότητας ποὺ εἶναι ἡ σύσφιξη τοῦ δεσμοῦ φιλίας καὶ ἀγάπης μεταξὺ των καὶ οἰκονομικὴ ἐνίσχυση τοῦ χωριοῦ τους.

Προσωπικὰ εὐχαριστοῦμε τὸν πρόεδρο τῆς ἀδελφότητας κ. Πρ. Μαντζούκη, τὸν γραμματέα κ. Σ. Παπαδόπουλο, τὸν Ἰωάννη Μαντζούκη καὶ ὅλατὰ μέλη τοῦ Διοικητικοῦ Συμβουλίου γιὰ τὴν τιμητικὴ πρόσκλησή τους καὶ τοὺς συγχαίρομε γιὰ τὴν ἀγαθοεργή τους δράση. Εὐχόμεθα πάντα ΨΗΛΟΤΕΡΑ!

Ὁ κ. Νομάρχης γιὰ τὰ προβλήματα τοῦ Νομοῦ

Ἀπ' τὴν 2η Σελίδα

ἡ ἀπόφαση περὶ δημιουργίας σχολικῶν κέντρων δὲν εἶναι σύννομος. Δικαιωματούς εἶναι βέβαια νὰ τὸ πιστεύουν, ἀλλὰ τὸ ἐπιχείρημά τους αὐτὸ θὰ πρέπει νὰ ἱκανοποιηθεῖ μὲ τὴν τιμωρία τῶν ἴδιων τῶν παιδιῶν μας ἢ μὲ τὴν νόμιμη ὁδό;

Σ' ἐρώτηση δημοσιογράφου γιατὶ ἔγινε ἡ ἀρχὴ τῶν σχολικῶν κέντρων ἀπὸ τὸ Νομὸ Θεσπρωτίας ὁ κ. Νομάρχης εἶπε:

Αὐτὸ τὸ ἔχουμε τονίσει ἐπανειλημμένως γιατὶ ἄπως γνωρίζετε ὁ Νομὸς Θεσπρωτίας, σὲ σύγκριση μὲ ἄλλους Νομοὺς ποὺ θὰ ἐφαρμοστεῖ τὸ μέτρο αὐτὸ στὸ μέλλον, ἔχει τὸ καλύτερο ὁδικὸ δίκτυο.

Ο ΕΛΒΕΤΙΚΟΣ ΟΙΚΙΣΜΟΣ

Μετὰ τὸ τέλος τῆς συσκέψεως αὐτῆς ὁ κ. Νομάρχης δέχθηκε ἐπιτροπὴ κατοίκων Ἐλβετικοῦ καὶ Σουηλικοῦ οἰκισμοῦ Ἡγουμενίτσας ἡ ὁποία ἐζήτησε νὰ δοθοῦν τὰ παραχωρητήρια τῶν σπιτιῶν τους γιὰ νὰ μποροῦσαν νὰ οἰκοδομήσουν πιὸ ἄνετες κατοικίες.

Ὁ κ. Νομάρχης ἄκουσε μὲ ζωηρὸν ἐνδιαφέρον τὰ αἰτήματά τους καὶ τοὺς διαβεβαίωσε ὅτι ὅλα ἐξαρτῶνται ἀπὸ τὴν ἔγκριση τοῦ σχεδίου πόλεως καὶ ὅτι θὰ τὸ ἐξετάσει ὁ ἴδιος προσωπικῶς τὸ θέμα καὶ σὲ περίπτωση ποὺ ἡ χορήγηση τοῦ παραχωρητηρίου εἶναι νόμιμη πρὸ τῆς ἐγκρίσεως τοῦ σχεδίου θὰ πραγματοποιηθεῖ.

ΣΚΕΨΕΙΣ ...

Κύριε Διευθυντά,

Ἀπὸ τὶς στῆλες τῆς ἐφημερίδας σας περάσατε ἀριστερὲς ἀπόψεις σχετικὰ μὲ τὴ σύμπτυξη τῶν σχολείων στὴν Θεσπρωτία.

Σᾶς παρακαλοῦμε περάστε καὶ ἄλλη μιά, ὄχι γιὰ βασανισμὸ τοῦ τύπου καὶ τῆς ἀπόψεως τῆς ἄλλης πλευρᾶς τῆς ἀντίθετης μὲ μᾶς, ἀλλὰ γιὰ χάρη τῆς ἀλήθειας καὶ τῆς σωστῆς πληροφόρησης.

Λέγουν οἱ ὑπέρμαχοι καὶ καταριοῦνται συγχρόνως ἐμᾶς, ὅτι γινόμαστε οἱ αἴτιοι τῆς ἐρημώσεως τῆς Θεσπρωτίας. Μᾶς ἀποκαλοῦν «γηροκομεῖο» καὶ «νεκροθάφτες» τοῦ τόπου. Καὶ ὅλα αὐτὰ γιατὶ ἔχομε τὸ προβάδισμα στὴ σωστὴ ἐδῶ πέρα σκέψη.

Καὶ τοὺς ἀπαντάμε:

Ἡ Ραβενὴ ἔχει δυὸ μαθητὲς ἀπὸ σχολεῖο τώρα (τοῦ χρόνου θὰ ἔχει ἕνα ἂν ἀνασταλεῖ ἡ συγκέντρωση στὴν Κεραμίτσα τότε τί θὰ γίνει;

Θὰ λειτουργήσει τὸ σχολεῖο Ραβενῆς ἢ θὰ ἀναγκασθοῦμε οἱ γονεῖς νὰ πουλήσουμε ὅτι ἔχομε καὶ νὰ φύγουμε;

Στὸ Μαλούνι τοῦ χρόνου θὰ μείνουν τρία παιδιά. Θὰ λειτουργήσει σχολεῖο ἢ θὰ ψάχνουν οἱ γονεῖς γιὰ σχολεῖο σὲ ἄλλο μέρος, ἀποδημοῦντες καὶ οἱ ἴδιοι, γιὰ νὰ μάθουν τὰ παιδιὰ τους γράμματα;

Καὶ νὰ ἦταν μόνο αὐτὰ τὰ χωριά. Τὸ ἴδιο συμβαίνει σὲ ὅλα τὰ γύρω χωριά.

Πονοῦν, λέγουν οἱ ὑποστηρικτὲς τῆς ἄποψης, ὅτι δὲν πρέπει νὰ κλείσουν τὰ σχολεῖα, γιὰ τὸν τόπο (καὶ οἱ περισσότεροι ἀπὸ αὐτοὺς τὸν ἐγκατέλειψαν καὶ ἔφυγαν). Τοὺς ρωτᾶμε καὶ ζητᾶμε ἀπάντηση ἀβίαστη ἀπὸ τοπικιστικοὺς ἐγωϊσμοὺς, εἶναι σωστὴ παιδεία αὐτὴ γιὰ τὰ παιδιὰ μας; χάνονται ἢ δὲν χάνονται ἄξιοι ἐδῶ καὶ τόσα χρόνια μὲ τὰ ἀτροφικὰ σχολεῖα; Ὑπάρχει συναγωνισμὸς, ἀμιλλα στὴν αἴθουσα τῶν 3ἢ 4 μαθητῶν τῶν μονοθεσίων σχολείων, τὴ στιγμὴ ποὺ σὲ μιὰ τάξη φοιτᾶ ἕνας μαθητής;

ΓΙΑ ΤΑ ΣΧΟΛΙΚΑ ΚΕΝΤΡΑ

Λένε ἀκόμη ὅτι ὁ παπᾶς καὶ ὁ δάσκαλος κρατᾶνε τὰ χωριὰ ἀπὸ τὴν ἐρήμωση (Λάθος ὑπόθεση ἄρα λάθος συμπέρασμα).

Τοὺς πληροφοροῦμε, ἂν δὲν τὸ ξέρουν, ὅτι ἐδῶ καὶ τόσα χρόνια τὰ χωριὰ μας εἶχαν καὶ παπᾶ καὶ δάσκαλο καὶ ρήμαξαν.

Γιατί; Γιατὶ ὁ ἀριθμὸς τῶν μαθητῶν μεταπολεμικὰ σὲ ὅλα γενικὰ τὰ χωριὰ τῆς Θεσπρωτίας μειώθηκε αἰσθητὰ καὶ σὲ πολλὰ μηδενίστηκε; Γιατὶ δὲν τοὺς κράτησε ὁ «τηλαυγὴς φάρος» τὸ σχολεῖο τοὺς κατοίκους στὸν τόπο τους;

Γιατὶ ἀγαπητοὶ συμπατριῶτες δὲν ψάχνετε νὰ βρεῖτε τὴ σωστὴ αἰτία τῆς ἐρήμωσης; Γιατὶ ξεστρατήσατε καὶ ἀντὶ νὰ χτυπᾶτε τὸ γάϊδαρο χτυπᾶτε τὸ σαμάρι; Καὶ νὰ σᾶς πῶ καὶ τὸ ἄλλο. Γιατὶ δὲν γίνεται καμμιὰ κοινοποίηση, κανένας συντονισμὸς διαμαρτυρίας καμμιὰ φοβέρα γιὰ κάποιο ἐργοστάσιο στὸ τόπο μας;

Ἀφῆστε λοιπὸν τοὺς πατριωτισμοὺς καὶ σκεφθῆτε σωστὰ τὴν παιδεία.Χωρὶς τοπικιστικοὺς ἐγωϊσμοὺς, χωρὶς φθηνοὺς παλληκαρισμοὺς χωρὶς μονοπώληση τῆς παιδείας καὶ κυρίως χωρὶς δουλοφροσύνη.

Μὴ ταλαιπωρεῖτε τὸν τόπο μα γιατὶ ὁ τόπος αὐτὸς πάσχει ἀπὸ γράμματα. Πολὺ περισσότερο μὴ ταλαιπωρεῖτε αὐτὰ τὰ παιδιά. Γιατὶ νὰ χάνουν τὰ μαθήματά τους; Ἔχομε δικαίωμα νὰ τοὺς στεροῦμε τὴ μόρφωση; Μὲ ποιὸ δικαίωμα καταδικάζομε αὐτὰ τὰ παιδιὰ ἐπὶ ἓξη χρόνια νὰ εἶναι μόνα τους στὴν τάξη καὶ νὰ ἔχουν μόνο τὸ δάσκαλο νὰ μιλοῦν

Γνώμη μας εἶναι ὅτι τὸ μέτρο πρέπει νὰ ἐφαρμοσθεῖ γιὰ νὰ μείνουμε φρουροὶ στὸν τόπο ἐμεῖς οἱ λίγοι ποὺ ἀπομείναμε, καὶ νὰ δημιουργηθοῦν ἄλλοι πόλοι ἕλξεως γιὰ νὰ γεμίσουν τὰ χωριὰ μας.

Εὐχαριστῶ γιὰ τὴ φιλοξενία

Ζήσης Στάθης
Ραβενή

ΘΕΩΡΗΤΙΚΟΝ ΦΡΟΝΤΙΣΤΗΡΙΟΝ
ΑΝΩΤΑΤΗΣ ΕΚΠΑΙΔΕΥΣΕΩΣ
ΦΩΤΙΟΥ ΚΑΙΣΑΡΗ
Πυρσινέλα 1 — ΙΩΑΝΝΙΝΑ — Τηλ. 28454
Ἐλᾶτε σὲ μᾶς σὰν ὑποψήφιοι, γιὰ νὰ φύγετε σὰν φοιτητὲς