Δ. ΒΟΥΛΕΥΤΗΣ ΙΩΑΝΝΙΝΩΝ - ΘΕΣΠΡΩΤΙΑΣ
ΠΑΝΕΠΙΣΤΗΜΙΟΥ 57 - ΑΘΗΝΑΙ
ΤΗΛ. 3242.480

Ο ΚΑΙΡΟΣ ΣΗΜΕΡΑ
- Ἀμετάβλητος.
- Ἄνεμοι ἀσθενεῖς.
- Θάλασσα τοπικῶς τεταραγμένη.
- Νεφώσεις εἰς Β. Ἑλλάδα.

Τὸ πλῆρες δελτίον εἰς τὴν 2αν σελίδα

ΕΤΟΣ Δ', ΑΡΙΘΜΟΣ 1161

ΜΕΣΗΜΒΡΙΝΗ

ΠΑΡΑΣΚΕΥΗ, 23 ΙΟΥΛΙΟΥ 1965

Η ΜΕΣΗΜΒΡΙΝΗ ΕΚΔΙΔΕΤΑΙ ΚΑΘ' ΕΚΑΣΤΗΝ ΗΜΕΡΑΝ ΠΛΗΝ ΤΗΣ ΚΥΡΙΑΚΗΣ. ΓΡΑΦΕΙΑ - ΤΥΠΟΓΡΑΦΕΙΑ: ΣΩΚΡΑΤΟΥΣ 57, ΑΘΗΝΑΙ (101). ΤΗΛΕΦΩΝΑ: ΚΕΝΤΡΟΝ 537.611 (10 ΓΡΑΜΜΑΙ). ΝΥΚΤΕΡΙΝΗ ΥΠΗΡΕΣΙΑ: 535.072, ΛΟΓΙΣΤΗΡΙΟΝ - ΚΑΤΑΧΩΡΙΣΕΙΣ: 523.554. ΤΗΛΕΓΡΑΦΙΚΗ ΔΙΕΥΘΥΝΣΙΣ: ΜΕΣΗΜΒΡΙΝΗ, ΤΕΛΕΞ: Ν: 292.

ΤΙΜΗ ΦΥΛΛΟΥ ΔΡΧ. 1.50

ΑΓΩΝ ΕΝΑΝΤΙΟΝ ΤΗΣ ΒΟΥΛΗΣ

ΔΙΑ ΤΟΝ ΦΟΒΟΝ ΤΩΝ ΑΠΟΚΑΛΥΨΕΩΝ

Η ΚΑΤΑΣΤΑΣΙΣ μέσα εἰς τοὺς κόλπους τῆς Ε.Κ. εἶναι ἀπολύτως ρευστή, παρ' ὅλον ὅτι ἡ ἡγεσία τοῦ κόμματος ὁμιλεῖ περὶ 140 βουλευτῶν ποὺ ὑπέγραψαν πρωτόκολλον καταψηφίσεως τῆς κυβερνήσεως Νόβα.

Καὶ ἐνῶ διὰ σήμερα τὸ μεσημέρι ἡ ἄκρα Ἀριστερὰ ἑτοιμάζει ἐπιβλητικὴν ἐπίδειξιν δυνάμεως «λαϊκοῦ μετώπου» ἐπ' εὐκαιρίᾳ τῆς κηδείας τοῦ φονευθέντος ἀριστεροῦ φοιτητοῦ, αὐτὴ ἡ ἐνδοκομματικὴ κατάστασις παρουσιάζει σαφεῖς ἐνδείξεις ὅτι τείνει ταχέως νὰ ἀποκρυσταλλωθῇ.

Θέματα

ΖΗΜΙΟΓΟΝΟΙ ΔΙΣΤΑΓΜΟΙ

ΤΑ ΠΟΡΙΣΜΑΤΑ ἀπὸ τὴν δειγματοληπτικὴν ἔρευναν, ποὺ διενεργεῖ ὁ Σύνδεσμος Ἑλλήνων Βιομηχάνων εἰς τὸν βιομηχανικὸν τομέα, ἀντικατοπτρίζουν μὲ ἱκανοποιητικὴν προσέγγισιν τὰς σημειουμένας ἐξελίξεις. Εἶναι, συνεπῶς, ἐπιτρεπτὸν νὰ στηριχθῇ κανεὶς εἰς αὐτὰ διὰ νὰ μορφώσῃ μίαν, κατὰ τὸ μᾶλλον ἢ ἧττον, ἀσφαλῆ εἰκόνα τῶν διαγραφομένων τάσεων δι' ὁλόκληρον τὸ ἔτος. Ἀπὸ τὰ στατιστικὰ δεδομένα ἑκάστου τριμήνου ἐλέγχεται ὄχι μόνον ἡ ἀκρίβεια τῶν προβλέψεων, ἀλλὰ καὶ ὁ βαθμὸς ἐπηρεασμοῦ, θετικῶς ἢ ἀρνητικῶς, τῆς παραγωγικῆς ἐπιδόσεως ἐκ τῶν μεσολαβούντων πολιτικῶν ἢ ἐθνικῶν γεγονότων. Τὰ δεδομένα τοῦ πρώτου τριμήνου τοῦ τρέχοντος ἔτους δὲν εἶναι ἀρνητικά, δι' ὅ,τι ἔχει προδιαγραφῇ ὡς ἐξέλιξις ὁλοκλήρου τοῦ δωδεκαμήνου. Πλὴν ἑνὸς κεφαλαίου: τοῦ ἀναφερομένου εἰς τὸ ὕψος τῶν ἐπενδύσεων. Ἀναφέρεται εἰς τὴν σχετικὴν ἔρευναν, συγκεκριμένως: «Τὸ ὕψος τῶν ἐπενδύσεων τοῦ πρώτου τριμήνου, συγκριτικῶς πρὸς τὸ ἀντίστοιχον τοῦ 1964, φέρεται μειωμένον κατὰ 22,7%, ἀντιπροσωπεύει δὲ τὰ 13,1% μόνον τοῦ προγραμματισθέντος δι' ὁλόκληρον τὸ 1965. Τοῦτο δὲν δύναται εἰμὴ νὰ ὑποδηλοῖ διστακτικότητα εἰς τοὺς φορεῖς τῶν ἐπιχειρήσεων, ἱκανὴν νὰ προκαλέσῃ περαιτέρω γενικωτέρας ἀνησυχίας».

Ἐπιβεβαίωσις

Η ΕΠΕΝΔΥΤΙΚΗ δραστηριότης συνιστᾶ τὴν σημαντικωτέραν πλευρὰν τῆς ὅλης προσπαθείας διὰ τὴν ταχύρυθμον ἀνάπτυξιν τῆς ἑλληνικῆς οἰκονομίας. Αἱ ἀνωτέρω, συνεπῶς, διαπιστώσεις, πράγματι εἶναι ἀνησυχητικαί. Τόσον, ὥστε νὰ μηδενίζουν σχεδὸν τὴν ἀξίαν τῶν αἰσιοδόξων — ἔως τότε — προβλέψεων εἰς ὅ,τι ἀφορᾷ τὰς πωλήσεις καὶ τὰς ἐξαγωγὰς βιομηχανικῶν προϊόντων. Διότι αἱ τελευταῖαι ἀποτελοῦν βραχυχρονίου ἀξίας ἐπιτεύγματα, ἐνῷ αἱ ἐπενδύσεις προδικάζουν τὸ μέλλον τῆς οἰκονομίας. Καὶ ἡ εἰκὼν γίνεται ἀκόμη μελαγχολικωτέρα ἐὰν εἰς τὴν παρατηρουμένην κάμψιν τῶν ἰδιωτικῶν ἐπενδύσεων, προστεθῇ ἡ βραδυτροπία εἰς τὰς δημοσίας ἐπενδύσεις. Ἡ ἀσάφεια περὶ τὰ κυβερνητικὰ πράγματα ἀπὸ τῶν ἀρχῶν ἀκόμη τοῦ ἔτους, εὑρίσκεται, ἀναμφισβητήτως, εἰς τὴν ἀφετηρίαν τῆς διαπιστωθείσης «ἐπιχειρηματικῆς διστακτικότητος», ἐνῷ ἡ κάθε ἄλλο παρὰ ἥρεμος ἀτμόσφαιρα εἰς τὸ ὑπουργεῖον Συντονισμοῦ τῆς προηγουμένης κυβερνήσεως εὐθύνεται βασικῶς διὰ τὸ ὑποτονικὸν ἐπενδυτικὸν ἔργον τοῦ κράτους. Ἡ κατάστασις θὰ ἐπιδεινωθῇ ἐξ αἰτίας τῆς συνεχιζομένης ὀξείας πολιτικῆς κρίσεως. Πολλαπλᾶ στοιχεῖα τὸ ἐπιβεβαιώνουν.

Τὰ στοιχεῖα

ΑΙ ΜΕΤΟΧΑΙ τῶν ἀνωνύμων ἑταιριῶν χάνουν καθημερινῶς τὴν ἀξίαν των εἰς τὸ Χρηματιστήριον Ἀθηνῶν. Κατὰ τὴν χθεσινὴν ἡμέραν, ὅσαι βιομηχανικαὶ ἔγιναν ἀντικείμενον ἀγοραπωλησίας, ἐσημείωσαν τὰς κατωτέρας τιμὰς τοῦ 1965. Ἡ τιμὴ τῆς χρυσῆς λίρας μὲ πολὺν κόπον συγκρατεῖται εἰς ἐπίπεδα μὴ δικαιολογοῦντα ἁπλῶς τὴν δημιουργίαν κλίματος ἐντόνων ἀνησυχιῶν. Ἡ κίνησις τοῦ ἐμπορίου καὶ κυρίως εἰς τοὺς κλάδους πωλήσεως ἀγαθῶν διαρκοῦς χρήσεως, ἔχει αἰσθητῶς ἀνακοπῇ. Καθολικῇ σχεδὸν εἶναι ἡ τάσις τῆς διαφυλάξεως εἰς χεῖρας τῶν ἐπιχειρηματιῶν ἢ τῶν ἰδιωτῶν ρευστοῦ χρήματος. Συντόμως θὰ ἔχῃ τοῦτο τὸν ἀντίκτυπόν του εἰς τὴν χρηματοδότησιν τῆς οἰκονομίας, ἡ ὁποία ἀπὸ ἔτους καὶ πλέον δὲν ἦτο ἱκανοποιητική. Ἀντεσταθμίζετο ἀπὸ τὰς ηὐξημένας πωλήσεις. Ἐφ' ὅσον, ὅμως, κάμπτονται καὶ αὐταί, τὸ πρόβλημα θὰ καταστῇ ὀξύτερον. Ἐὰν προσθέσωμε τὰς συνεπείας ποὺ δημιουργοῦνται διὰ τὴν λειτουργίαν καὶ τῶν συναλλαγματικῶν μας ρηγῶν (εἰσροὴ κεφαλαίων, τουρισμός), τότε προβάλλει ἀπολύτως δικαιολογημένη ἡ στάσις «ἀναμονῆς», ποὺ χαρακτηρίζει τὴν οἰκονομικὴν ζωὴν τῆς χώρας.

Κλυδωνισμοὶ

Η ΣΗΜΕΡΙΝΗ κυβέρνησις δὲν ἔχει, προφανῶς, τὸν καιρὸν νὰ ἀσχοληθῇ μὲ τὸ ζωτικὸν αὐτὸ θέμα. Τὸ Κυβερνητικὸν Οἰκονομικὸν Συμβούλιον, ποὺ συνῆλθε χθές, ἔλαβε ἀποφάσεις ἐπὶ δευτερευούσης σημασίας ζητημάτων, ὡσὰν ὅλα νὰ ἐπήγαιναν καλὰ καὶ μόνον ἡ ναύλωσις τοῦ ὀχηματαγωγοῦ «Ἔρως», πρὸς μεταφορὰν τῆς Τμίας Κάρας τοῦ Ἀποστόλου Τίτου ἀπὸ τὴν Βενετίαν εἰς τὸ Ἡράκλειον νὰ ἀπέμενε πρὸς ρύθμισιν! Ἀληθές, ὅτι ἡ κυβέρνησις τοῦ κ. Νόβα δὲν ἠμπορεῖ νὰ ἀναπτύξῃ ἐκτεταμένας πρωτοβουλίας, ἀφοῦ ἡ ἰδία ἀμφιβάλλει διὰ τὸ μῆκος τοῦ χρόνου ποὺ θὰ παραμείνῃ εἰς τὴν ἐξουσίαν. Ἀλλὰ ἡ οἰκονομία, διὰ τρίτον κατὰ σειρὰν ἔτος, ὑφίσταται κλυδωνισμοὺς ποὺ θέτουν εἰς τρομερὰν δοκιμασίαν τὴν ἀντοχήν της. Καὶ εἶναι τὸ τρίτον ἔτος ἀπὸ τῆς συνδέσεώς μας μὲ τὴν Κοινὴν Ἀγοράν. Ἀλίμονον ἐὰν συνεχίσωμεν ἔτσι!...

Κηδεία τύπου Λαμπράκη

Η ΝΕΟΛΑΙΑ Λαμπράκη, ἐτοιχοκόλλησε χθὲς εἰς τοὺς κεντρικοὺς δρόμους τῶν Ἀθηνῶν χιλιάδες φωτογραφιῶν τοῦ νεαροῦ φοιτητοῦ μὲ τὴν φράσιν: «Τιμὴ καὶ δόξα στὸν ἥρωα νέο δημοκράτη Σωτήρη Πέτρουλα». Ἐν τῷ μεταξύ, ἡ Ἀστυνομικὴ Διεύθυνσις Ἀθηνῶν, εἰς σχετικὴν ἀνακοίνωσίν της, ἀναφέρει ὅτι ὁ Σωτήρης Πέτρουλας εἶχε φάκελο καὶ ὅτι εἶχε καταταχθῆ εἰς τὴν β' κατηγορίαν κομμουνιστῶν.

Η ΜΑΝΑ τοῦ τραγικοῦ θύματος — ἀνέκφραστη μέσα στὸ βαρύτατο πένθος. Ὁ Σωτήρης Πέτρουλας καὶ τὰ τέσσερα ἀδέλφια του — τρεῖς ἀδελφοὶ καὶ μία ἀδελφὴ — ζοῦσε σὲ ἕνα μικρὸ οἰκίσκο πίσω ἀπὸ τὸ Καπνοκοπτήριο. Εἰς τὴν Ἀνωτάτην Ἐμπορικὴν εἰσήχθη μὲ πολὺ καλὸ θεσμὸ καὶ εἰς τὰς τμηματικὰς ἐξετάσεις ἠρίστευσεν. Ἡ οἰκογένειά του, κυρίως ὁ πατέρας του, εἶχε λάβει μέρος στὸ Ε.Α.Μ.

ΔΙΑ ΤΟΝ ΦΟΝΕΥΘΕΝΤΑ ΛΑΜΠΡΑΚΗ - ΦΟΙΤΗΤΗΝ

Ο ΣΩΤΗΡΗΣ ΠΕΤΡΟΥΛΑΣ — τὸ τραγικὸν θῦμα τῆς προχθεσινῆς διαδηλώσεως — κηδεύεται (ὥρα 11 π.μ.) ἀπὸ τὸν Μητροπολιτικὸν Ναόν.

Ὕστερα ἀπὸ ἀλλεπάλληλα διαβήματα τῶν βουλευτῶν τῆς ΕΔΑ κ.κ. Θεοδωράκη, Ἡλιοπούλου, Νεφελούδη καὶ Μπριλλάκη πρὸς τοὺς ὑπουργοὺς Δημοσίας Τάξεως καὶ Δικαιοσύνης, ἡ κηδεία του ἀπεφασίσθη νὰ γίνῃ τελικῶς μὲ πᾶσαν θεαματικότητα.

Ἀρχικῶς ἡ κυβέρνησις εἶχε προτείνει εἰς τοὺς γονεῖς τοῦ φονευθέντος φοιτητοῦ νὰ γίνῃ ἡ κηδεία εἰς τὸν ναὸν τοῦ Α' Νεκροταφείου, διὰ νὰ ἀποφευχθοῦν τυχὸν ἐπεισόδια. Τόσον, ὅμως, οἱ γονεῖς του, ὅσον καὶ οἱ βουλευταὶ τῆς Ε.Δ.Α., δὲν ἐδέχθησαν τὴν λύσιν αὐτήν. Οἱ τέσσαρες βουλευταὶ τῆς Ε.Δ.Α. ἐδήλωσαν ἀργότερον εἰς τὸν κ. πρωθυπουργὸν ὅτι ἀναλαμβάνουν νὰ μὴ προκληθοῦν ἐπεισόδια.

«Κηδεία Λαμπράκη»

ΔΙΑ ΤΗΝ δημιουργίαν «μιᾶς νέας κηδείας Λαμπράκη» ἔχει κινητοποιηθῆ ἀπὸ τῆς πρωΐας χθὲς ὁλόκληρος ὁ μηχανισμὸς τῆς ΕΔΑ καὶ τῶν Λαμπράκηδων. Εἰς τὴν ἰδίαν περίπου κινητοποίησιν ἔχει ἐπιδοθῆ καὶ ἡ ΕΔΗΝ, ἐνῷ συγχρόνως ὁ ἀρχηγὸς τῆς Ε. Κ. κ. Γ. Παπανδρέου, ἀφήνει νὰ ἐννοηθῆ ὅτι θὰ παρακολουθήσῃ τὴν κηδείαν.

● ΕΝ ΤΩ ΜΕΤΑΞΥ, ἡ Ε. Ε. τῆς ΕΔΑ, ἡ Γενικὴ Συνομοσπονδία Ἐργατῶν Ἑλλάδος, οἱ «115», ἡ ΕΦΕΕ καὶ ἄλλαι ὀργανώσεις — μὲ προκηρύξεις τους — καλοῦν τὰ μέλη τους καὶ τὸν ἀθηναϊκὸν λαὸν νὰ παρακολουθήσουν τὴν κηδείαν Πέτρουλα.

Ἔκτακτα μέτρα τάξεως

ΚΑΤΟΠΙΝ τῆς γενικῆς αὐτῆς κινητοποιήσεως τῆς Ἀριστερᾶς καὶ τῶν μαχητικῶν ὀργανώσεων τῆς Ε. Κ., ἡ κυβέρνησις ἀπεφάσισε τὴν λῆψιν ἐκτάκτων μέτρων ἀσφαλείας εἰς τὰς Ἀθήνας. Ἔτσι ἀπὸ τὴν 7.30 πρωϊνήν, διετάχθη γενικὴ ἐπιφυλακὴ τῆς ἀστυνομίας Ἀθηνῶν Πειραιῶς, ὁλοκλήρου τῆς δυνάμεως τῆς Ἀνωτέρας Διοικήσεως Χωροφυλακῆς Πρωτευούσης καὶ τμημάτων τῆς ΑΣΔΕΝ.

Εἰς τὰς Ἀθήνας, μετεφέρθη τὸ ἥμισυ τῆς δυνάμεως τῆς ἀστυνομικῆς διευθύνσεως Πειραιῶς καὶ ἐτέθη ὑπὸ τὰς διαταγὰς τοῦ ἀστυνομικοῦ διευθυντοῦ Ἀθηνῶν κ. Ἀρχοντουλάκη. Ὑπὸ τὰς διαταγάς του ἐπίσης, θὰ εἶναι καὶ οἱ μαθηταὶ τῆς Ἀστυνομικῆς Σχολῆς.

"Οσον ἀφορᾷ τὴν χωροφυλακήν, δύναμις δύο ταγμάτων, μὲ πλήρη ὁπλισμόν, σταθμεύει ἀπὸ τῆς 8ης πρωϊνῆς εἰς τὸν περίβολον τῆς Σχολῆς Χωροφυλακῆς, εἰς τὴν ὁδὸν Μεσογείων.

● ΔΙΑ ΤΗΝ ταχεῖαν μεταφορὰν τῶν ἀστυνομικῶν δυνάμεων, διετέθησαν ἀπὸ τὴν ΑΣΔΕΝ στρατιωτικὰ φορτηγὰ αὐτοκίνητα. Ἐπίσης, ἐτοποθετήθη καὶ ἐφεδρικὸν κέντρον ἀσυρμάτου, ὥστε εἰς περίπτωσιν βλάβης τῶν ἀσυρμάτων τῆς ἀμέσου δράσεως, νὰ λειτουργήσῃ τὸ ἐφεδρικὸν κέντρον.

● ΟΙ ΑΣΤΥΝΟΜΙΚΕΣ δυνάμεις θὰ δημιουργήσουν ἕναν κλοιὸν μεταξὺ τῶν ὁδῶν ἀπ' ὅπου θὰ διέλθῃ ἡ νεκρικὴ πομπὴ (πλατεῖα Μητροπόλεως, ὁδοὶ Εὐαγγελιστρίας, Ἑρμοῦ, Φιλελλήνων, Ἀμαλίας καὶ Ἀναπαύσεως) καὶ θὰ εὑρίσκωνται εἰς «διακριτικὴν ἀπόστασιν» ἀπὸ τοῦ πλήθους. Θὰ ἐπαναληφθῇ, δηλαδή, ἡ «ἀστυνόμευσις τῆς κηδείας Λαμπράκη». Κατ' αὐτὸν τὸν τρόπον, ἡ τήρησις τῆς τάξεως εἰς αὐτὴν ταύτην τὴν νεκρικὴν πομπὴν θὰ γίνῃ ἀπὸ τοὺς Λαμπράκηδες καὶ τὴν ΕΔΑ.

ΤΗΝ ΚΗΔΕΙΑΝ θὰ παρακολουθήσουν ὅλοι οἱ βουλευταὶ τῆς Ε. Δ.Α., διάφοροι δήμαρχοι τῆς περιοχῆς Ἀττικῆς, ἡ ἐκτελεστικὴ ἐπιτροπὴ τῆς ΓΣΕΕ καὶ μέγας ἀριθμὸς βουλευτῶν τῆς Ε.Κ. Ὁ κ. Γ. Παπανδρέου δὲν δηλωρίνισε μέχρι τῆς πρωΐας σήμερα ἂν θὰ παραστῇ εἰς τὴν κηδείαν, καίτοι χθὲς τὸ ἀπόγευμα ἐδήλωσε: «Συντετριμμένοι θὰ τὸν συνοδεύσωμεν (τὸν νεκρὸν) εἰς τὸν τάφον του».

● ΑΠΟ τὴν νεολαίαν Λαμπράκη παρεσχέθη ἡ πληροφορία ὅτι τὸν νεκρόν, ποὺ θὰ εἶναι σκεπασμένος μὲ μίαν ἑλληνικὴν σημαίαν, θὰ συνοδεύῃ ὁμὰς φοιτητῶν τῆς Ἀνωτάτης Ἐμπορικῆς Σχολῆς, ἐνῷ τὸ φέρετρον θὰ κρατοῦν συμφοιτηταί του καὶ στελέχη τῆς νεολαίας Λαμπράκη.

Β' νεκροψία

Ο ΝΕΚΡΟΣ τοῦ φονευθέντος φοιτητοῦ μετεφέρθη τὴν 4.30 ἀπογευματινὴν χθὲς — μετὰ τὴν δευτέραν νεκροψίαν — εἰς τὴν κατοικίαν τῶν γονέων του, εἰς τὸ κτῆμα Λιώστη, ὄπισθεν τοῦ Καπνοκοπτηρίου. Τὴν στιγμὴν τῆς μεταφορᾶς του εἶχον συγκεντρωθῆ ἔξω ἀπὸ τὸ νεκροτομεῖον Ἀθηνῶν 300 περίπου Λαμπράκηδες, οἱ ὁποῖοι συνώδευσαν τὸν νεκρὸν μὲ τὰ συνθήματα: «Ὁ Σωτήρης ζῇ», «Θάνατος στοὺς φασίστες».

Ὅλη τὴν νύκτα διευνυκτέρευσαν εἰς τὸ κτῆμα Λιώστη διακόσιοι περίπου φοιτηταί, ποὺ ἔψαλλαν μοιρολόγια. Τὸ περισσότερον χρονικὸν διάστημα παρέμεινεν ἐκεῖ καὶ ὁ βουλευτὴς τῆς ΕΔΑ κ. Θεοδωράκης.

Ὁ νεκρὸς τοῦ φοιτητοῦ Σ. Πέτρουλα, κατόπιν ἐντολῆς τοῦ προϊσταμένου τῆς Εἰσαγγελίας Ἀθηνῶν κ. Χατζίκου, εἶχε μεταφερθῆ τὴν 5.30 πρωϊνὴν χθές, εἰς τὸ Γ' Νεκροταφεῖον. Ὁ κ. Χατζίκος εἶχε συγχρόνως διατάξει νὰ γίνῃ ἡ ταφὴ τὴν 8.30 πρωϊνήν, ἀφοῦ προηγουμένως εἰδοποιηθοῦν οἱ γονεῖς του. Καὶ τοῦτο διὰ νὰ ἀποφευχθῇ πολιτικὴ ἐκμετάλλευσις τοῦ νεκροῦ φοιτητοῦ κατὰ τὴν κηδείαν. Διὰ τὴν ἀποφυγὴν δὲ ἐπεισοδίων εἶχε μεταβῆ εἰς τὸ Γ' Νεκροταφεῖον ὁ ἀντεισαγγελεὺς κ. Ζαρασουλέας.

Ἐνῶ ὅμως ἐπρόκειτο νὰ γίνῃ ἡ ταφὴ — εἰς τὸ Γ' Νεκροταφεῖον εἶχον ληφθῆ ἔκτακτα μέτρα τάξεως — ἐπεσκέφθησαν τὸν ὑπουργὸν Δημοσίας Τάξεως οἱ βουλευταὶ τῆς Ε.Δ.Α. κ.κ. Μπριλλάκης καὶ Νεφελούδης καὶ ἐξέφρασαν τὴν ὑπόνοιαν ὅτι ὁ φοιτητὴς Πέτρουλας εἶχε στραγγαλισθῆ. Συγχρόνως δὲ δύο δικηγόροι, ἐξουσιοδοτημένοι ἀπὸ τοὺς γονεῖς τοῦ Πέτρουλα, μετέβησαν εἰς τὴν Εἰσαγγελίαν Ἀθηνῶν καὶ ὑπέβαλον μήνυσιν κατὰ ἀγνώστων ἀστυνομικῶν διὰ φόνου ἐξ ἀμελείας τοῦ νεκροῦ φοιτητοῦ. Οἱ δύο δικηγόροι εἰς τὴν μήνυσιν ποὺ ὑπέβαλαν, ζητοῦσαν τὴν διενέργειαν νέας νεκροψίας, παρουσίᾳ καὶ δύο ἰδιωτικῶν ἰατρῶν, ὡς τεχνικῶν συμβούλων τῆς οἰκογενείας Πέτρουλα.

Κατόπιν τῶν ἐνεργειῶν αὐτῶν, ὁ προϊστάμενος τῆς Εἰσαγγελίας Ἀθηνῶν, δι' ἐπείγοντος σήματός του, διέταξε νὰ ἀναβληθῇ ἡ ταφὴ καὶ νὰ μεταφερθῇ ἐκ νέου τὸ πτῶμα εἰς τὸ νεκροτομεῖον Ἀθηνῶν. Ἔτσι, περὶ τὴν 1.45 μεταμεσημβρινὴν ἔγινεν ἡ μετάφορὰ τοῦ πτώματος εἰς τὸ Ἰατροδικαστικὸν Ἐργαστήριον.

Τὸ δακρυγόνον

ΤΗΝ ΝΕΑΝ νεκροψίαν διενήργησαν οἱ ἰατροδικασταί κ.κ. Ἀγιουτάντης καὶ Ἠλιάκης, παρουσίᾳ τοῦ προϊσταμένου τῆς ὑπηρεσίας κ. Καφάσκη καὶ τῶν ἰδιωτῶν ἰατρῶν κ.κ. Τριανταφύλλου καὶ Πεγώνη, ὡς τεχνικῶν συμβούλων τῆς ἀπολύτου ἐμπιστοσύνης τῆς οἰκογενείας τοῦ νεκροῦ.

Συμφώνως πρὸς τὸ πόρισμα τῆς ἰατροδικαστικῆς ἐξετάσεως, ὁ θάνατος τοῦ Πέτρουλα ἐπῆλθε συνεπείᾳ ἐσωμηνιγγικοῦ αἱματώματος μετὰ τραυματικῆς αἰτιολογίας, ἄνευ ὀστικῆς κακώσεως τοῦ θόλου ἢ τῆς βάσεως τοῦ κρανίου, τὴν ὁποίαν προεκάλεσεν ἰσχυρὰ πίεσις ἀερίων, κατὰ τὴν ἔκρηξιν δακρυγόνου ὁμάδας εἰς ἐλάχιστην ἀπόστασιν ἀπὸ τὴν κεφαλὴν τοῦ ἀτυχοῦς φοιτητοῦ.

Τὸ πόρισμα τῆς δευτέρας νεκροψίας, εἶναι ταυτόσημον μὲ τὴν ἰατροδικαστικὴν ἐκθεσιν τῆς πρώτης νεκροψίας. Ἡ μόνη διαφορὰ εἶναι ὅτι δὲν ἀνεκοινώθη εἰς τὸν τύπον τὸ σημεῖον τῆς πρώτης ἐκθέσεως, ποὺ ἀναφέρει ὅτι τὸ ἐσωμηνιγγικὸν αἱμάτωμα, ὀφείλεται εἰς τὴν ἰσχυρὰν πίεσιν ἀερίων.

Οἱ ΒΟΥΛΕΥΤΑΙ τῆς Ε.Δ.Α. ἐζήτησαν κατ' ἀρχὰς νὰ γίνῃ ἡ κηδεία τὴν 11ην πρωϊνὴν σήμερον, ἀπὸ τὸν ναὸν τοῦ Α' Νεκροταφείου, καὶ ἐπ' αὐτοῦ συνεφώνησαν ὁ κ. Τούμπας.

Κατὰ τὰς διαδηλώσεις αὐτὰς δὲν ἐσημειώθησαν συγκρούσεις μὲ ἀστυκαὶ ὁ προϊστάμενος τῆς εἰσαγγελίας Ἀθηνῶν. Ἀργότερον ὅμως περὶ τὴν 8.30 ἐσπερινήν, ὁ κ. Τούμπας εἰδοποιήθη ὅτι ἡ ΕΔΑ εἶχεν ὁρίσει τὴν κηδείαν διὰ τὴν 11ην πρωϊνήν, ἀλλὰ ἐκ τοῦ μητροπολιτικοῦ ναοῦ.

Κατόπιν τούτου, ἀλλὰ καὶ τοῦ δημοσιευθέντος ἐν τῷ μεταξὺ — εἰς ἐκτάκτους ἐκδόσεις — διαγγέλματος τοῦ κ. Γ. Παπανδρέου, συνεκλήθη τὸ ὑπουργικὸν συμβούλιον καὶ ἀπεφάσισε νὰ ἐπιτρέψῃ νὰ γίνῃ ἡ κηδεία ἀπὸ τοῦ μητροπολιτικοῦ ναοῦ.

Ἐπὶ τοῦ θέματος τούτου, ὁ κ. Ι. Τούμπας ἐδήλωσεν:

> «Θέλω νὰ πιστεύω ὅτι παρὰ τὰ λυσσώδη διάφορα διαγγέλματα θὰ ἐπικρατήσῃ σωφροσύνη καὶ ψυχραιμία κατὰ τὴν ἐκφορὰν καὶ μετ' αὐτὴν καὶ δὲν θὰ ὁδηγηθῇ ὁ τόπος εἰς ἐμφύλιον σπαραγμόν.»

Διαδηλώσεις

ΧΘΕΣ τὸ ἀπόγευμα, μικρὲς ὁμάδες Λαμπράκηδων συνεκρότησαν διαδηλώσεις εἰς τὰς κεντρικὰς ὁδοὺς τῶν Ἀθηνῶν, κρατοῦντες φωτογραφίας τοῦ φονευθέντος φοιτητοῦ καὶ μὲ τὰ συνθήματα:

- Νόβας δολοφόνος.
- Ὁ Σωτήρης Ἀθάνατος.
- Κάτω ἡ κυβέρνησις τοῦ αἵματος.

παρηκολούθουν ἀπὸ μικρὰς ἀποστάσεως τοὺς διαδηλωτάς.

● Τὴν 2αν περίπου μεταμεσημβρινήν, ὁμὰς ἐκ διακοσίων σχεδὸν Λαμπράκηδων, ἐφθασεν εἰς τὴν διασταύρωσιν τῶν ὁδῶν Σταδίου καὶ Χρ. Λαδᾶ, ὅπου κατὰ πᾶσαν πιθανότητα ἐφονεύθη ὁ Πέτρουλας, καὶ ἀπέθεσεν στέφανον μὲ κόκκινα τριαντάφυλλα εἰς τὸν ἐκεῖ σηματοδότην τῆς τροχαίας. Εἰς τὴν ἀνθοδέσμην ὑπῆρχε ταινία μὲ τὴν φράσιν: «Στὴν μνήμη τοῦ Σωτήρη Πέτρουλα, οἱ φίλοι του». Τὸν στέφανον κατέσχεν ἡ ἀστυνομία Ἀθηνῶν.

● Η ΕΛΛΗΝΙΚΗ Δημοκρατικὴ Νεολαία ἐξέδωσε χθὲς δύο ἀνακοινώσεις. Εἰς τὴν πρώτην ἀναφέρει «ὅτι ἐκφράζει τὸν ἀποτροπιασμὸ της γιὰ τὸν ἄθικο χαμὸ τοῦ ἀγωνιστὴ τῆς Δημοκρατίας, Σωτήρη Πέτρουλα».

ΑΠΕΙΛΟΥΝΤΑΙ ΑΣΤΥΝΟΜΙΚΟΙ

Ἐκ τῆς Ἀστυνομικῆς Διευθύνσεως Ἀθηνῶν παρεσχέθη ἡ πληροφορία ὅτι ἐλήφθησαν πολλὰ ἀπειλητικὰ τηλεφωνήματα. Οἱ ἄγνωστοι τηλεφωνοῦν εἰς τοὺς ἀστυνομικοὺς ὅτι θὰ τοὺς δολοφονήσουν.

Τὴν νύκτα, εἰς τὴν περιοχὴν Νέας Σμύρνης, τὸν Νέον Κόσμον καὶ Κυνοσάργους, ἄγνωστοι ἔγραψαν μὲ μπογιὰ διάφορα συνθήματα εἰς σταθμεύοντα ἰδιωτικὰ αὐτοκίνητα καὶ λεωφορεῖα.

Ἐπίσης, παρεσχέθη ἡ πληροφορία, ὅτι ἐκ τῶν ἐλαφρῶς τραυματισθέντων ἀστυνομικῶν κατὰ τὰς προχθεσινὰς συγκρούσεις, πέντε εἰσήχθησαν εἰς τὸ Νοσοκομεῖον τῆς Ἀστυνομίας, διότι παρουσίασαν ἐπιπλοκάς.

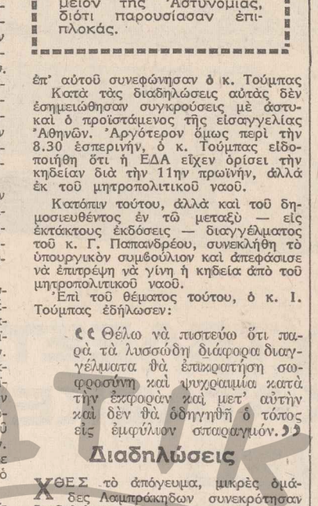

—Καὶ νὰ σκεφθῆς ντάρλινγκ ὅτι οἱ μὲν ἔνοι ποιηται, οἱ δὲ «εὐγενεῖς νέοι»...

Συνωμοσία κατὰ τοῦ Νάσερ

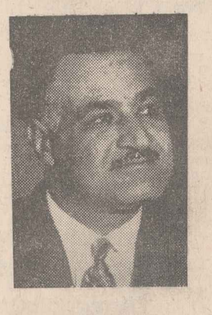

ἀπέβλεπεν εἰς ἐπαναφορὰν

τοῦ Ναγκίμπ

ΔΡΙΜΥ ΚΑΤΗΓΟΡΗΤΗΡΙΟΝ ΤΟΥ ΑΙΓΥΠΤΙΟΥ ΠΡΟΕΔΡΟΥ ΚΑΤΑ ΤΩΝ ΗΝ. ΠΟΛΙΤΕΙΩΝ

ΚΑΪΡΟΝ, Πέμπτη

ΒΙΑΙΑΝ ἐπίθεσιν ἐξαπέλυσε χθὲς ὁ πρόεδρος Νάσερ ἐναντίον τῶν Ἡνωμένων Πολιτειῶν, ὁμιλῶν ἐπὶ τῇ εὐκαιρίᾳ τῆς 13ης ἐπετείου τῆς ἐπαναστάσεως ἐνώπιον ἡμίσεος ἑκατομμυρίου παραληρούντων ἐξ ἐνθουσιασμοῦ ὀπαδῶν του.

«Αἱ Ἡνωμέναι Πολιτεῖαι, εἶπεν, ἐπεχείρησαν νὰ ἐκβιάσουν τὴν Αἴγυπτον μὲ καταπληκτικὰς ἀπαιτήσεις ἔναντι τῆς χορηγηθησομένης ἀμερικανικῆς βοηθείας. Μᾶς ἐζήτησαν νὰ μὴν ἐπιχειρήσωμεν τὴν κατασκευὴν ἀτομικῶν ὅπλων, νὰ δεχθῶμεν Ἀμερικανοὺς στρατιωτικοὺς ἐπιθεωρητὰς καὶ νὰ παύσωμεν παράγοντες πυραύλους».

Ἐπιδείνωσις

Ο ΠΡΟΕΔΡΟΣ ΝΑΣΕΡ κατεφέρθη διαίως ἐπίσης κατὰ τοῦ κυβερνώντος τὴν Συρίαν κόμματος Μπάαθ τὸ ὁποῖον κατήγγειλεν ὡς φασιστικὸν καὶ «τὸ ὁποῖον θὰ συμμαχοῦσε καὶ μὲ τὸν διάβολον» διὰ νὰ ὑποσκάψῃ τὴν Αἴγυπτον. Ἐπίσης ἐπανέλαβε ὅτι «ὁ πόλεμος μὲ τὸ Ἰσραὴλ εἶναι ἀναπόφευκτος».

Ἡ χθεσινὴ ἐπίθεσις τοῦ προέδρου Νάσερ κατὰ τῶν Ἡνωμένων Πολιτειῶν συμπίπτει μὲ αἰφνιδίαν ἐπιδείν

Κάθε Μέρα

10 ἀρχαιολόγοι

τοῦ ἀμερικανικοῦ Πανεπιστημίου Πενσυλβάνια ἐπαναρκίζουν τὰς ἀνασκαφὰς εἰς Πορτο-Χέλι, ὅπου ἀνεκαλύφθη τὸ ἐπίνειον τῆς Τίρυνθος Ἀλίκη.

Οἱ ὀρειβάται

τοῦ Ε.Ο.Σ. κ.κ. Β. Λεοντόπουλος, Π. Μπρούσαλης, Γ. Μιχαηλίδης καὶ Ε. Μάϊδος ἐπέστρεψαν ἀπὸ τὸ Ζερμὰτ τῆς Ἐλβετίας. Μετεῖχαν τοῦ ἑορτασμοῦ τῆς Ἑκατονταετίας ἀπὸ τῆς ἀναβάσεως εἰς τὴν κορυφὴν Ματτερχορν τῶν Ἄλπεων.

Ἔγιναν

εἰς τὸ Μπουένος Ἄϊρες τὰ ἐγκαίνια τῆς ἐκθέσεως συγχρόνου ἑλληνικῆς τέχνης. Εἶναι 180 πίνακες ψλυπτὰ καὶ χαλκογραφίες.

Ἡ Παναρκαδικὴ

Ὁμοσπονδία τῆς Ἀμερικῆς θὰ κάμῃ δοξολογίαν τὴν Κυριακὴν εἰς τὸν μητροπολιτικὸν ναὸν Ἀθηνῶν.

Τρίδυμα

ἐγέννησεν εἰς Ἰωάννινα ἡ Κλεονίκη Ράδου, ἐτῶν 25, ἐκ Φούρκας Κονίτσης. Μήτηρ καὶ νεογέννητα χαίρουν ἄκρας ὑγείας.

Τὸ συμβούλιον

τῆς Πανελληνίου Ἑνώσεως Ἐφεδρων Ἀξιωματικῶν ἐπεσκέφθη καὶ συνεχάρη τὸν πρωθυπουργὸν κ. Γ. Ἀθανασιάδην-Νόβαν.

Καρδιακὴν

ἐμβολὴν ὑπέστη καὶ ἀπεβίωσεν ἐνῶ κολυμβοῦσεν εἰς τὴν ἀκτὴν Ἐυλοταγάρου Χαλκίδος ὁ Δ. Κρητικός, ἐτῶν 75, κάτοικος Ἀθηνῶν.

Μεθυσμένος

ἦταν ὁ Δ. Κουγκόπουλος, ἐτῶν 61, κάτοικος Ἀμπελῶνος Λαρίσης, ὅταν ἔπεσεν εἰς ἀρδευτικὸν αὐλάκι καὶ ἐπνίγη.

Ἡ σύνταξις

τοῦ μηνὸς Αὐγούστου, καθὼς καὶ ἡ ἡμίσεια ποσοθετος σύνταξις ἀδείας τῶν δημοσίων ὑπαλλήλων θὰ καταβάλλεται ἀπὸ αὔριον.

Ἀνεφλέγη

ἀεροπλάνον ἐνῶ ἔκανε ἀεροψεκασμὸν παρὰ τὸ χωριὸ Καλαμίτσι Κρήτης. Ὁ Καναδὸς πιλότος του ἐπροσγείωσε τὸ φλεγόμενον ἀεροπλάνον του καὶ διεσώθη.

Νὺτοκτόνησεν

εἰς Ἐπισκοπικὸν Κερκύρας μὲ γεωργικὸν φάρμακον ὁ 16ετὴς Γ. Κοσμᾶς.

Ἀπεφασίσθη

ἡ ἄρσις τοῦ περιορισμοῦ εἰς τὰς μετακινήσεις τῶν ἀπολυμένων βάσει τοῦ Ν. 2058) 52 καταδίκους.

Ραδιοφάρος

ἤρχισε νὰ λειτουργῇ εἰς Κέρκυραν καὶ 3 ἀκόμη ραδιοφάροι θὰ ἐγκατασταθοῦν εἰς Μῆλον, Ρόδον καὶ Μυτιλήνην.

Ἐμειώθη

ἡ ἐργοδοτικὴ εἰσφορὰ πρὸς τὸ Ι.Κ.Α. ἐπὶ τῶν ἀποδοχῶν τῶν ἐργαζομένων διὰ τὴν κατασκευὴν ὑποδημάτων ἐξαγωγῆς εἰς τὸ ἐξωτερικόν.

Παρεμόρφωσε

μὲ γροθιὲς τὸ πρόσωπο τῆς συζύγου του καὶ μητέρας τῶν 3 παιδιῶν του ὁ Ἀλ. Χεμικόπουλος, ἐτῶν 43, ἐργάτης εἰς Μυτιλήνην.

Κατηγορητήριον τοῦ κ. Νόβα κατὰ πατρὸς καὶ υἱοῦ

Η ΚΡΙΣΙΣ ΟΦΕΙΛΕΤΑΙ, ΛΕΓΕΙ, ΕΙΣ ΤΗΝ ΠΡΟΣΠΑΘΕΙΑΝ ΚΑΛΥΨΕΩΣ ΤΟΥ «ΑΣΠΙΔΑ»

Η ΠΟΛΙΤΙΚΗ ΚΡΙΣΙΣ ὀφείλεται ἀποκλειστικῶς εἰς τὸν τρόπον ποὺ ὁ κ. Παπανδρέου ἐχειρίσθη τὸ θέμα τῆς στρατιωτικῆς ὀργανώσεως ΑΣΠΙΔΑ, ἐτόνισε κατὰ τὴν χθεσινὴν συνέντευξίν του πρὸς 60 ἀπεσταλμένους τοῦ διεθνοῦς τύπου καὶ τοῦ ραδιοφώνου ὁ πρωθυπουργὸς κ. Νόβας.

Ὁ κ. Νόβας προσέθεσεν:

ΕΦ' ΟΣΟΝ εἰς τὴν ὑπόθεσιν αὐτὴν ἀνεμίχθη τὸ ὄνομα τοῦ υἱοῦ του, δὲν ἐδικαιοῦτο νὰ ἀξιώνῃ τὴν ἀνάληψιν τοῦ ὑπουργείου Ἐθνικῆς Ἀμύνης, τὸ ὁποῖον ἠδύνατο νὰ ἀναθέσῃ εἰς ἄλλο στέλεχος τῆς κυβερνήσεως ἢ τοῦ κόμματος. Ἀρχικῶς ἐδέχθη νὰ ὑποδείξῃ ἄλλον ὡς ὑπουργόν, ἀλλὰ ὑπανεχώρησεν καὶ τελικῶς παρητήθη διὰ νὰ δημιουργήσῃ τὴν ἐντύπωσιν ὅτι ἡ ὑπόθεσις τῆς ὀργανώσεως ἀπετέλει πολιτικὴν σκευωρίαν εἰς βάρος του.

Διὰ τοῦτο ἀπέφυγε νὰ συγκαλέσῃ τὸ ὑπουργικὸν συμβούλιον ἢ νὰ καταστήσῃ γνωστὰς τὰς ἀπόψεις του εἰς τοὺς στενοὺς συνεργάτας του. Ἐγνώριζεν ὅτι ὅλοι οἱ συνεργάται του, πλὴν τοῦ υἱοῦ του, θὰ τὸν ἐπίεζον νὰ ἀποφύγῃ τὴν δημιουργίαν κρίσεως, ἡ εὐθύνη τῆς ὁποίας τὸν βαρύνει ἀποκλειστικῶς.

Ἡ λύσις τοῦ πεζοδρομίου ἐλκύει ὅμως τὸν κ. Παπανδρέου καὶ τὴν προέβαλε διαρκῶς, δησμονὼν ὅτι ἦτο ἐντολοδόχος τῆς ἀπολύτου πλειοψηφίας. Ἡ στάσις του ἐπιβεβαιώνει τὰς ὑποψίας ὅτι προεκάλεσε τὴν ἀναστάτωσιν διὰ νὰ ἀποσπάσῃ τὴν προσοχὴν τῆς κοινῆς γνώμης ἀπὸ τὴν ὑπόθεσιν ΑΣΠΙΔΑ.

Εἰς τὰ τεθέντα ἐρωτήματα ὁ κ. πρωθυπουργὸς ἀπήντησεν ὡς ἑξῆς.

Ὁ λαὸς σέβεται καὶ ἀγαπᾶ τὸν Βασιλέα, καὶ πιστεύει ὅτι ὁ Βασιλεὺς ἀποτελεῖ ἐγγύησιν ἐθνικῆς ἑνότητος καὶ γαλήνης.

Πιστεύομεν ὅτι ἡ κυβέρνησις θὰ τύχῃ τῆς πλειψηφίας τῆς Βουλῆς, βασιζομένη εἰς τὴν Ε.Κ.

Δὲν ὑπάρχει λόγος κηρύξεως στρατιωτικοῦ νόμου. Τὸ Σύνταγμα παρέχει τὴν δικαιοδοσίαν νὰ ἀπαγορευθοῦν αἱ συγκεντρώσεις, ἐὰν κριθοῦν ἐπικίνδυνοι διὰ τὴν δημοσίαν τάξιν.

Ἡ ψῆφος τῆς Βουλῆς θὰ δοθῇ μετὰ μακρὰν συζήτησιν καὶ ἐπιφύλασσόμεθα νὰ ἀναλύσωμεν τελικὸς τὸ ἀποτέλεσμα τῆς συζητήσεως. Ἀλλὰ εἴμεθα βέβαιοι ὅτι θὰ ἐπιτύχωμεν τὴν πλειοψηφίαν ἐκ τῆς Ε.Κ. Πιστεύομεν ὅτι αἱ ἑνώσεις ἐκ τῶν ἄνω (ὑποστήριξις ἢ συνεργασία τῆς ΕΡΕ) ποτὲ δὲν ἔκαναν κακόν, αἱ ἑνώσεις ἐκ τῶν κάτω εἶναι ἐπιζήμιοι.

Εἰς ἄλλας δηλώσεις του, ὁ πρωθυπουργὸς κ. Ἀθανασιάδης - Νόβας ὑπεγράμμισε τὰ ἑξῆς:

ΕΞΕΦΡΑΣΕ τὴν λύπην του διὰ τὴν ἐπιχειρουμένην ἐκμετάλλευσιν τοῦ θανάτου τοῦ φοιτητοῦ.

ΟΥΔΕΜΙΑΝ εὐθύνην φέρει διὰ τὸν θάνατόν του ἡ κυβέρνησις, ὅπως γνωρίζουν οἱ ἐξωθήσαντες τοὺς φοιτητὰς εἰς ἀναρχικὰς ἐκδηλώσεις, οἱ ὁποῖοι εἶναι καὶ οἱ μοναδικοὶ ὑπεύθυνοι.

ΕΑΝ ΔΕΝ ἐστεροῦντο συνειδήσεως εὐθύνης, θὰ ἔπρεπε νὰ σιωπήσουν, διότι κατηγορούμενοι εἶναι αὐτοί. Ἰδική των ἐφεύρεσις εἶναι τὸ πεζοδρόμιον καὶ ἡ παρότρυνσις εἰς ἐμφύλιον πόλεμον.

ΤΟ ΣΥΝΤΑΓΜΑ ρητῶς ὁρίζει τὴν διαδικασίαν ἀναδείξεως καὶ ἀνατροπῆς τῶν κυβερνήσεων καὶ οὐδεμία διάταξις προβλέπει ὅτι οἱ κύριοι Παπανδρέου, πατὴρ καὶ υἱὸς δύνανται νὰ καταλύσουν τὴν Βουλήν, ἐφ' ὅσον δὲν εἶναι πειθήνιον ὄργανόν των.

ΔΙΑ ΠΡΩΤΗΝ ψορὰν εἰς τὴν πολιτικὴν ἱστορίαν ὑπεύθυνος πολιτικὸς ἀρχηγὸς παραδέχεται «ὅτι τὰ ὄργανα τοῦ κράτους ἐνήργησαν ἐσκεμμένην ἐπίθεσιν κατὰ τῶν φοιτητῶν καὶ ὅτι δῆθεν τοὺς ἔδερον ἀνηλεῶς εἰς τὰ κρατητήρια!».

ΤΑ ΔΑΚΡΥΓΟΝΑ τὰ ἐφεῦρε καὶ τὰ ἐφήρμοσεν ὁ κ. Παπανδρέου.

Η ΠΡΟΣΠΑΘΕΙΑ τοῦ κ. Παπανδρέου νὰ ἐξαπολύσῃ ἐμφύλιον πόλεμον θὰ ἀποτύχῃ, θὰ ἀποτύχῃ οἰκτρῶς. Ἡ κυβέρνησις εἶναι ἀποφασισμένη νὰ προστατεύσῃ τὴν τάξιν καὶ τὴν ὁμαλὴν λειτουργίαν τοῦ πολιτεύματος.

ΠΑΤΕΡΑΣ ΤΟΥ ΣΥΖΥΓΟΚΤΟΝΟΥ ΗΘΙΚΟΣ ΑΥΤΟΥΡΓΟΣ ΤΟΥ ΦΟΝΟΥ;

«ΕΣΚΟΤΩΣΑ γιὰ λόγους τιμῆς. Ἡ γυναίκα μου εἶχε φίλους», λέγει μὲ ἀπάθεια ὁ νεαρὸς συζυγοκτόνος τῶν Πατρῶν, τὸν ὁποῖον οἱ συγγενεῖς του προσπαθοῦν νὰ ἐμφανίσουν τρελλό.

Ἡ ἀνάκρισις ὅμως στρέφεται καὶ ἐναντίον τῶν οἰκείων τοῦ δράστου τοῦ στυγεροῦ ἐγκλήματος. Ἰδιαίτερα ἐναντίον τοῦ πατέρα του, τὸν ὁποῖον ἀρκετοὶ ἀπὸ τοὺς ἐξετασθέντες 15 μάρτυρες θεωροῦν ὡς ἠθικὸν αὐτουργόν. Καταθέτουν ὅτι ὁ πατέρας καθὼς καὶ ἡ μητέρα τοῦ νεαροῦ δολοφόνου (Ἀνδρέα Πισπιρίγκου, ἐτῶν 20) μισοῦσαν τὸ θῦμα, τὴν νύφη των. Τὸ μῖσος τους ἔμενε ἄσβεστο, ἐναντίον τῆς δολοφονηθείσης ἀπὸ τὴν ἐποχὴ ποὺ ὁ δράστης, γυιός τους, ἀναγκάσθηκε νὰ τὴν νυμφευθῇ (ὁ γάμος ἔγινε στὸ Κέντρο Μεταγωγῶν) ἐπειδὴ τὴν εἶχε ἀποπλανήσει. Τὸ μῖσος αὐτὸ τοὺς ἔκανε νὰ ἐξωθήσουν τὸν Πισπιρίγκο στὸ στυγερὸ του ἔγκλημα, κατέθεσαν συγγενεῖς τῆς δολοφονηθείσης.

Εἶναι νευρωτικὸς

Ὁ ΠΑΤΕΡΑΣ τοῦ δράστου στὴν κατάθεσί του ἐτόνισεν ὅτι τὸ παιδί του «ποὺ πάσχει ἀπὸ νευρωτικὲς διαταραχές», οὐδέποτε εἶχε ἐκδηλώσει τάσεις νὰ σκοτώσῃ τὴν ἐν διαστάσει γυναῖκα του. «Ἂν εἶχε προμελετήσει τὸ ἔγκλημα θὰ σκότωνε κατὰ διαφορετικὸ τρόπο ὥστε νὰ μὴν ἐνοχοποιηθῇ», εἶπε.

Διεπιστώθη ὅτι πραγματικὰ ὁ δολοφόνος πῆρε τὴν 16 Ἰουλίου ἐτησίαν ἀναβολὴν ἀπὸ τὸ Κέντρον Ἐκπαιδεύσεως Πυροβολικοῦ ὅπου εἶχε παρουσιασθῆ νὰ κάνῃ τὴν θητεία του «ὡς πάσχων ὑπὸ μεταδιασεισιτικῶν αἰτιάσεων μετὰ τάσεως νευρωτικῆς ἐποικοδομήσεως». Τῶρα στὸ κρατητήριο τοῦ λιμεναρχείου εἶναι ἀπαθὴς μέχρις ἀναισθησίας. Δὲν ἔχει καμμιὰ τύψι διὰ τὸ κακούργημά του. Καταβροχθίζει μὲ βουλιμία κάθε τροφὴ ποὺ, τοῦ προσφέρεται καὶ κοιμᾶται ἀρειμανίως. Σήμερα ἡ αὔριο θὰ ληφθῇ ἡ ἀπολογία του

Ὑπεραιωνόβιος ἀπέθανε μόλις ἐτελείωσε τὸ κέντημα

ΧΑΝΙΑ, Παρασκευή

Μόλις ἐτελείωσε τὸ κέντημα μιᾶς δαντέλλας ποὺ τῆς εἶχαν παραγγείλει τὶς τελευταῖες ἡμέρες, ἀπέθανε εἰς τὸν Γαλατᾶ τῆς Κυδωνίας, εἰς ἡλικίαν 109 ἐτῶν, ἡ Σμαραγδὴ Ντουρουτάκη. Ἡ ὑπεραιωνόβιος, ἡ ὁποία ἔχει πολλὰ ἐγγόνια, δισέγγονα καὶ τρισέγγονα, διετήρησε μέχρι τῆς τελευταίας στιγμῆς τὴν πνευματικήν διαύγειαν.

Μεγάλη πυρκαϊὰ εἰς τὴν Αἰγιαλείαν

ΠΑΤΡΑΙ, Παρασκευή.

Εἰς τὰ Συλιβανιώτικα Αἰγιαλείας πυρκαϊὰ ἀπετέφρωσε 400 κυβικὰ μέτρα ξυλείας τοῦ Χρ. Ζαμπίρη, ἀξίας 700.000 δραχμῶν.

Ἀπὸ τὴν πυρκαϊὰν κατεστράφησαν ἐπίσης στύλοι τῆς ΔΕΗ, μὲ ἀποτέλεσμα νὰ διακοπῇ ἡ παροχὴ ρεύματος εἰς τὴν ἀνατολικὴν Αἰγιάλειαν.

Ἡ Ἱεραρχία συγκαλεῖται ἐκτάκτως διὰ τὰς 15 κενὰς μητροπόλεις

Συγκαλεῖται ἐκτάκτως ἡ Ἱεραρχία τῆς Ἐκκλησίας τῆς Ἑλλάδος (πενῆντα περίπου ἐν ἐνεργείᾳ μητροπολῖτες) τὴν μεταπροσεχῆ Δευτέρα, 2 Αὐγούστου, διὰ νὰ ἀποφασίσῃ διὰ τὴν πλήρωσι τῶν 15 κενῶν μητροπόλεων, οἱ περισσότερες ἀπὸ τὶς ὁποῖες, ὅπως εἶναι γνωστόν, «ἐχηρεύουν» ἀπὸ ἐξαετίας.

Ἡ σχετικὴ ἀπόφασις ἐλήφθη χθὲς ἀπὸ τὴν Ἱερὰ Σύνοδο κατὰ τὴν διάρκεια τῆς τακτικῆς συνεδρίας της ἡ ὁποία καὶ κατηναλώθη κατὰ τὸ μεγαλύτερο μέρος της μὲ τὸ ἐπίμαχο αὐτὸ θέμα.

Ἀπετάχθησαν 8 λοχαγοὶ διὰ τὴν ὑπόθεσιν τοῦ "Ἀσπίδα,,

ΤΟ ΠΕΝΤΑΜΕΛΕΣ ἀνακριτικὸν συμβούλιον, εἰς τὸ ὁποῖον παρεπέμφθησαν οἱ δέκα λοχαγοὶ διὰ τὴν ὑπόθεσιν «ΑΣΠΙΔΑ», ἀπεδέχθη τὸ ἐρώτημα τῆς ἀποτάξεως δι' ὀκτὼ ἐξ αὐτῶν.

Τὸ πόρισμα τοῦ συμβουλίου παρεδόθη χθὲς εἰς τὸν ὑπουργὸν Ἀμύνης κ. Στ. Κωστόπουλον οἱ ὀκτὼ δὲ λοχαγοὶ εἶναι οἱ: Α. Μπουλούκος, Ἰ. Πανοῦτσος, Κ. Παπαγιαννόπουλος καὶ Ἰ. Θεοδοσίου (πεζικοῦ), Γ. Δαμηλάκος (μηχανικοῦ), Α. Κεπένὸς (ΣΥΠ), Ε. Κουφαλιτάκης καὶ Α. Βλάχος (ἵλαρχοι).

Διὰ τὸν λοχαγὸν πεζικοῦ Θ. Μακρίδην καὶ τὸν ὑπολοχαγὸν Θ. Σταυρόπουλον τὸ συμβούλιον ἀπεφάνθη ἀρνητικῶς ἐπὶ τοῦ ἐρωτήματος τῆς ἀποτάξεως.

Οἱ ὀκτὼ ἀξιωματικοὶ ποὺ ἀποτάσσονται, ἔχουν δικαίωμα προσφυγῆς εἰς τὸ δευτεροβάθμιον ἀνακριτικὸν συμβούλιον. Ἐπίσης ὁ ὑπουργὸς Ἀμύνης ἔχει δικαίωμα νὰ παραπέμψῃ εἰς τὸ δευτεροβάθμιον ἀνακριτικὸν συμβούλιον τοὺς δύο ἀξιωματικοὺς ποὺ ἠθώωθησαν διὰ τὴν ἐπιβολὴν ἐλαφροτέρων ποινῶν.

ΕΙΣ ΖΟΥΓΚΛΑΝ ΜΕΤΑΒΑΛΛΕΤΑΙ Η ΕΛΛΑΣ

ΔΙΑΠΙΣΤΩΝΕΙ Ο κ. ΚΑΝΕΛΛΟΠΟΥΛΟΣ

Ο ΑΡΧΗΓΟΣ τῆς ΕΡΕ κ. Π. Κανελλόπουλος ἐκάλεσε τὸν κ. Γ. Παπανδρέου νὰ σταματήσῃ τὰς προτροπὰς πρὸς ὀχλοκρατίαν ἢ τὰς ὕβρεις διότι τοῦτο ἀποτελεῖ ἀπότειραν μετατροπῆς τῆς χώρας εἰς ζούγκλαν.

Ἡ θυμηρότης, συνέχισεν ὁ ἀρχηγὸς τῆς Ε.Ρ.Ε., κερδίζει διαρκῶς περισσότερον ἔδαφος εἰς τὰς ἐκδηλώσεις τῆς πολιτικῆς μας ζωῆς, εἰς τὰ πεζοδρόμια, εἰς τὰς στήλας ὑψισμένων ἐφημερίδων καὶ εἰς τὰ χείλη πολιτικῶν ἀνδρῶν.

Καὶ προσέθεσεν:

"Ὀχι μόνον ὡς ἀρχηγὸς κόμματος, ἀλλὰ καὶ ὡς φορεὺς ἀτομικῆς ἠθικῆς εὐθύνης, ἐπισημαίνω τὸ φαινόμενον τῆς καταστάσεως αὐτῆς. Ὁ ἑλληνικὸς λαός, εἰς τὴν μεγάλην του πλειονότητα, ἄρα εἰς τὴν βασικὴν φύσιν του, δὲν εἶναι ἀπεύθυνος. Ἔχει μεγάλην εὐγένειαν ὁ λαός μας, τὴν ὁποίαν ὁ ἐγωισμός, τὸ προσωπικὸν πάθος καὶ τὸ ἀχαλίνωτον φρασεολογικὸν ὄργιον τῶν τεταγμένων νὰ τὸν καθοδηγοῦν καὶ νὰ ἀποτελῶν ὑπόθεσιν ἤθους, ἐπιχειροῦν νὰ ἀμαυρίσουν.

Νέγας ἔνοχος

ΤΙ ΣΤΝΕΒΗ κατὰ τὸ τελευταῖον δεκαήμερον, τὸ ὁποῖον θὰ ἦτο δυνατὸν νὰ συγχωρήσῃ τὴν ἀποχαλίνωσιν αὐτὴν εἰς τοὺς δρόμους τῶν Ἀθηνῶν καὶ εἰς τὰ χείλη ἢ τὰ ἔντυπα ὀργισμένων γερόντων ἢ νέων; Τί συνέβη, ὥστε, ἀντὶ συλλογισμῶν καὶ ἐπιχειρημάτων, νὰ ἀκούονται ἀρά! καὶ ὕβρεις; Συνέβη ὅ,τι εἰς οἱανδήποτε ἄλλην κοινοβουλευτικῶς κυβερνωμένην χώραν θὰ ὑιδίγετο, βάσει τῶν κανόνων τοῦ δημοκρατικοῦ πολιτεύματος, εἰς μίαν σοβαρὰν ἐκκαθάρισιν ἐνώπιον τῆς Βουλῆς.

Δι' ὅσα ἀκούονται καὶ σημειοῦνται κατὰ τὰς ἡμέρας αὐτάς, διὰ τὸ τραγικὸν καὶ ὀδυνηρὸν περιστατικὸν τοῦ διαίου θανάτου ἑνὸς ἀνωμίμου καὶ ἀθώου νέου ἢ διὰ τὸν τρωματισμὸν τόσων ὀργάνων τῆς τάξεως, ἐκλληροῦντων τὸ ἐκ τοῦ ὄρκου τὸν ἐκκηγάζον ἱερὸν καθήκον, καὶ τόσων ἀνιδέων νεαρῶν διαθλωτῶν, κύριος ἔνοχος δὲν εἶναι ὁ κομμουνισμός! Ὀλίδέποτε θὰ ἠδύνατο νὰ φθάσῃ εἰς ὁδομαχίας, ἐὰν δὲν τὰς ηὐλόγει, δυστυχῶς, ἐκεῖνος, τοῦ ὁποίου τὸν φόβαντονα ἀπήτει ἡ ὀργανωμένη βοὴ τοῦ ὄχλου, κατὰ τὰς πρώτας ἡμέρας τοῦ Δεκεμβρίου τοῦ 1944. Ἠκούσμεν μαζί, τότε, τὴν βοὴν αὐτήν. Καί, ὅταν ἐχαρακτηρίζετο φασιστὴς καὶ πρωθυπουργὸς αἵματος, ἐκυρωεῖτο ἀπὸ διαιαλογημένην ἀπελπισίαν διὰ τὴν διαστροφὴν τῆς προαιματικότητος. Διατί διαστρέφει σήμερον τὴν ἀλήθειαν ὁ ἴδιος;

Ἀνάγκη γαλήνης

Η ΧΩΡΑ ἔχει ἀνάγκην γαλήνης. Καὶ τὴν ἀπαιτεῖ ὁ λαός. "Ας ἔλθῃ ὁ κ. Παπανδρέου εἰς τὴν Βουλὴν διὰ νὰ ἐπιχειρήσῃ τὴν ἀνατοσπὴν τῆς Κυβερνήσεως ἢ ὅ,τι ἄλλο ἐπιθυμεῖ. Αὐτὸ εἶναι δικαίωμά του. "Ας σταματήσῃ, ὅμως, τὰς προτροπὰς πρὸς ὀχλοκρατίαν ἢ τὰς ὕβρεις; διότι ἡ συμπεριφορὰ αὐτὴ ἀποτελεῖ ἀπότειραν μετατροπῆς τῆς χώρας εἰς ζούγκλαν. Ποιοῦμεν ἔκκλησιν καὶ πρὸς τὸν ἴδιον, ὡς καὶ πρὸς τὰς συντασσομένας μετ' αὐτοῦ ἐφημερίδας, νὰ σταματήσουν τὸ ὄργιον τῶν ὕβρεων, τοῦ ψεύδους καὶ τῶν ἀναρχικῶν συνθημάτων. Ἡ ὀχλοκρατία πρέπει νὰ παύσῃ. Ὑπάρχει πολίτευμα καὶ ὑπάρχουν συντεταγμέναι ἐξουσίαι. Ἐν τῷ πλαισίῳ αὐτῶν, δηλαδὴ εἰς τὴν Βουλήν, ἢ, ἐὰν δημιουργηθῇ ἀδιέξοδον, εἰς νέαν λαϊκὴν ἀναμέτρησιν, θὰ δοθοῦν αἱ λύσεις. Μόνον αὐτὸ σημαίνει δημοκρατία. "Ὅλα τὰ ἄλλα εἶναι τυφλὸν πάθος, σκότος ψυχῆς καὶ βαρβαρότης.

Πρόγνωσις καιροῦ

ΑΜΕΤΑΒΛΗΤΟΣ

Η θερμοκρασία σημειοῦσα μικρὰν ἄνοδον εἰς τὰς δυτικὰς καὶ βορείους περιοχὰς τῆς χώρας θὰ κυμανθῇ ὁπως καὶ χθὲς εἰς τὰ ὑπόλοιπα διαμερίσματά της. Ἡ καλοκαιρία προβλέπεται ὅτι θὰ διατηρηθῇ εἰς τὰς πρὸς Νότον περιοχάς, ἐνῶ εἰς τὴν Βορειοδυτικὴν καὶ τὴν Βόρειον Ἑλλάδα ἀναμένεται αὔξησις τῶν νεφώσεων μὲ σποραδικὰς βροχὰς ἢ καὶ καταιγίδας. Οἱ ἄνεμοι θὰ πνέουν ἀσθενεῖς ἕως μέτριοι καὶ ἡ θάλασσα θὰ εἶναι τοπικῶς μόνον τεταραγμένη.

● Καλοκαιρία μὲ ἀμετάβλητον τὴν θερμοκρασίαν θὰ ἐπικρατήσῃ εἰς τὴν περιοχὴν Ἀττικῆς. (*)

[illegible] τοπικῶς νεφελώδης μετὰ πιθανότητος σποραδικῶν [illegible] ἐλαφρῶς μετὰ πιθανότητος σποραδικῶν βροχῶν εἰς τὰς δυτικὰς καὶ βορείους περιοχάς τῆς χώρας θὰ κυμανθῇ ὁπως καὶ χθὲς εἰς τὰ ὑπόλοιπα διαμερίσματά της. Ἡ καλοκαιρία προβλέπεται ὅτι θὰ διατηρηθῇ εἰς τὰς πρὸς Νότον περιοχάς, ἐνῶ εἰς τὴν Βορειοδυτικὴν καὶ τὴν Βόρειον Ἑλλάδα ἀναμένεται αὔξησις τῶν νεφώσεων μὲ σποραδικὰς βροχὰς ἢ καὶ καταιγίδας. Οἱ ἄνεμοι θὰ πνέουν ἀσθενεῖς ἕως μέτριοι καὶ ἡ θάλασσα θὰ εἶναι τοπικῶς μόνον τεταραγμένη.

● Καλοκαιρία μὲ ἀμετάβλητον τὴν θερμοκρασίαν θὰ ἐπικρατήσῃ εἰς τὴν περιοχὴν Ἀττικῆς. (*)

Ἀποτυγχάνουν αἱ «συγκεντρώσεις συμπαραστάσεως» εἰς τὴν ἐπαρχίαν

Νέαι συγκεντρώσεις συμπαραστάσεως πρὸς τὸν κ. Γ. Παπανδρέου ἔγιναν χθὲς εἰς "Αργος, Βόλον, Λάρισαν, Ἡράκλειον καὶ Θεσσαλονίκην. Ὑπῆρξαν ὅμως πενιχραί, παρὰ τὴν κινητοποίησιν τῆς ΕΔΑ.

Ἀποτυχίαν ἐσημείωσε καὶ ἡ ἐργατοϋπαλληλικὴ ἀπεργία εἰς τὸν Βόλον, τὴν ὁποίαν ἀπεδοκίμασεν ἡ ὁμοσπονδία ἐπαγγελματιῶν καὶ βιοτεχνῶν.

Αἱ παραγωγικαὶ τάξεις ἀξιώνουν νὰ τεθῇ τέρμα στὴν ὀχλοκρατίαν

ΑΙ ΠΑΡΑΓΩΓΙΚΑΙ τάξεις τῆς χώρας, ἐξ ἀφορμῆς τῶν ὀχλοκρατικῶν ἐκδηλώσεων, διαμαρτύρονται καὶ ζητοῦν ὅπως ληφθοῦν δραστικὰ μέτρα κατὰ τῶν ταραξιῶν.

Τὸ συνελθὸν χθὲς Δ. Σ. τοῦ Ἐμπορικοῦ Συλλόγου Ἀθηνῶν εἰς ὁμοφώνως ἐγκριθεῖσαν ἀνακοίνωσιν: Ἀξιοῖ ὅπως ἡ κυβέρνησις λάβῃ τὰ ἀπαιτούμενα μέτρα διὰ τὴν τήρησιν τῆς τάξεως καὶ καλεῖ τὰ πολιτικὰ κόμματα ὅπως ἀποδοκιμάσουν πᾶσαν ὀχλοκρατικὴν ἐκδήλωσιν καὶ συμβάλουν εἰς τὴν ἀποκατάστασιν τῆς ὁμαλότητος καὶ τῆς γαλήνης τοῦ τόπου.

● Ἡ διοίκησις τῆς γενικῆς συνομοσπονδίας ἐπαγγελματιῶν καὶ βιοτεχνῶν καταγγέλλει ὅτι αἱ ὀχλοκρατικαὶ ἐκδηλώσεις τῆς ἀρίστερᾶς πλήσσουν τὴν ἐπαγγελματικὴν κίνησιν τοῦ κέντρου τῆς πόλεως.

● Τὸ ξενοδοχειακὸν ἐπιμελητήριον Ἑλλάδος στιγματίζει μετὰ ὀδελυγμίας τοὺς ὑποκινητὰς τῶν ὀχλοκρατικῶν ἐκδηλώσεων, αἱ ὁποῖαι γίνονται πρόξενοι δολιοφθορᾶς ἐναντίον τοῦ ἑλληνικοῦ τουρισμοῦ.

● Ἡ διοίκησις τοῦ τεχνικοῦ ἐπιμελητηρίου Ἑλλάδος ἐκφράζει τὰς ζωηροτάτας ἀνησυχίας τοῦ τεχνικοῦ κόσμου ἐκ τῆς ἐξελίξεως τῶν πολιτικῶν πραγμάτων.

● Τέλος, ἡ Ἐθνικὴ Ἕνωσις Δικηγόρων τονίζει ὅτι ὁ δικηγορικὸς κόσμος τῆς χώρας τελεῖ ἐν πλήρει ἀναστατώσει συνεπείᾳ τῶν ὀχλοκρατικῶν ἐκδηλώσεων κατὰ τὰς ὁποίας, πρὸς μεγίστην ἱκανοποίησιν τῶν γνωστῶν κύκλων τῆς ἀνωμαλίας, ἕνας νέος ἄνθρωπος καὶ μέλλων ἐπιστήμων ἀπώλεσε τὴν ζωήν του. Ἐπίσης ἐκφράζει τὴν βαθυτάτην θλῖψιν της διότι οἱ Ἕλληνες ὠθοῦνται εἰς ἀλληλοσπαραγμὸν διὰ τῆς υἱοθετήσεως κομμουνιστικῶν συνθημάτων, ἐνθυμιζόντων προδεκεμβριανὴν ἐποχήν, ἐνῶ ἐτέρωθεν, ἐν ὀνόματι δῆθεν τῆς Δημοκρατίας, ἡ πολιτικὴ διαμάχη ἐκ τῆς ὑπευθύνου Βουλῆς μεταφέρεται εἰς τὸ ἀνεύθυνον πεζοδρόμιον.

Τίθεται ἐυτὸς νομιμότητος ἡ ΓΣΕΕ, λέγει ὁ κ. Μπαματσέλος

«ΟΥΔΕΙΣ δικαιοῦται νὰ χρησιμοποιήσῃ τὴν συνδικαλιστικήν του ἰδιότητα εἰς τὴν ἐκδήλωσιν τῶν πολιτικῶν του φρονημάτων». Τὸ ἴον ἄρθρον τοῦ καταστατικοῦ τῆς ΓΣΕΕ ἐπισείει ὁ ὑπουργὸς Ἐργασίας κ. Γ. Μπακατσέλος ὑπεράνω τῆς κεφαλῆς τῆς Ε. Ε. τῆς Συνομοσπονδίας Ἐργατῶν, ἐξ ἀφορμῆς τῆς προκηρυχθείσης διὰ τὴν Τρίτην πανεργατικῆς ἀπεργίας. Καὶ προειδοποιεῖ:

1 ΕΚΔΗΛΩΣΕΙΣ καὶ ἀπεργίαι μὲ ἐλατήρια καὶ σκοποὺς πολιτικούς, ὡς κείμεναι ἔξω τῶν ἐπαγγελματικῶν ἐπιδιώξεων, εἶναι ἀνεπίτρεπτοι καὶ συνιστοῦν διατάραξιν τῆς κοινωνικῆς γαλήνης καὶ ἀνάσχεσιν τῆς προσπαθείας οἰκονομικῆς ἀναπτύξεως τῆς χώρας καὶ ὡς ἐκ τούτου ἀπαγορεύονται καὶ κολάζονται ποινικῶς.

2 Η ΠΡΟΣΩΡΙΝΗ διοίκησις τῆς Γ.Σ.Ε.Ε., ἡ ὁποία διωρίσθη μὲ ἀποκλειστικὴν ἀποστολὴν τὴν ὀργάνωσιν τοῦ πανεργατικοῦ συνεδρίου, πρωτοστατοῦσα εἰς τὰς ὀχλοκρατικὰς ἐκδηλώσεις, συμπορεύεται μὲ τὴν Ἀριστερὰν καὶ θέτει ἑαυτὴν ἐκτὸς τῶν πλαισίων τῆς νομιμότητος, τῆς ἀποστολῆς καὶ τῶν καθηκόντων της.

Παραλλήλως ἐργατικαὶ ὀργανώσεις ἐξεδήλωσαν τὴν ἀντίθεσίν των πρὸς τὴ