ΤΙΜΗ ΦΥΛΛΟΥΔΡΑΧ. ΜΙΑ

ΕΞΑΣΕΛΙΔΟΣ

ΑΘΗΝΑΙ, ΤΕΤΑΡΤΗ 4 ΙΟΥΝΙΟΥ 1928 ΕΤΟΣ Γ

ΔΙΕΥΘΥΝΤΗΣ
ΣΤΕΦ. Ι. ΠΕΣΜΑΖΟΓΛΟΥ

ΓΡΑΦΕΙΑ:
ΟΔ. ΑΘΗΝΑΙΣ ΠΑΝΕΠΙΣΤΗΜΙΟΥ 53 ΑΡΙΘ. ΤΗΛ. 3-01
ΟΔ. ΠΕΙΡΑΙΕΙ ΛΕΩΦΟΡΟΣ ΣΩΚΡΑΤΟΥΣ ΑΡΙΘΜΟΣ 12
ΟΔ. ΘΕΣΣΑΛΟΝΙΚΗ ΟΔΟΣ ΠΛΑΤΩΝΟΣ (ΔΙΑΣΤΑΥΡ. ΕΓΝΑΤΙΑΣ) ΕΝ ΠΑΤΡΑΙΣ ΚΟΡΙΝΘΟΥ 98α ΤΗΛΕΦ. 1-98
ΤΥΠΟΓΡΑΦΕΙΑ—ΠΙΕΣΤΗΡΙΑ ΣΤΟΑ ΠΕΣΜΑΖΟΓΛΟΥ
ΤΗΛΕΓΡ. ΔΙΕΥΘΥΝΣΙΣ: "ΠΡΩΪΑΝ„

Η ΠΡΩΪΑ

ΑΝΑΤΟΛΗ ΗΛΙΟΥ ΩΡΑ 4 Λ. 6 ΔΥΣΙΣ ΗΛΙΟΥ ΩΡΑ 7 Λ. 40
ΑΓΙΟΥ ΠΝΕΥΜΑΤΟΣ.

Ο ΚΑΙΡΟΣ
ΘΕΡΜΟΚΡΑΣΙΑ ΜΕΓΙΣΤΗ 30.6 ΕΛΑΧΙΣΤΗ 18.1 ΜΕΣΗ
ΥΓΡΑΣΙΑ ΜΕΤΡ. ΑΝΕΜΟΙ ΑΙΓΑΙΟΝ ΙΟΝΙΟΝ ΔΙΑΦΟΡΟΙ
ΜΕΤΡ. ΘΑΛΑΣΣΑ ΑΙΓΑΙΟΝ ΙΟΝΙΟΝ ΟΛΙΓΟΝ ΤΕΤΑΡ.
ΒΑΡΟΜΕΤΡΟΝ: 760.4

ΥΠΟ ΠΟΙΟΥΣ ΟΡΟΥΣ ΕΧΕΤΑΙ ΤΟ ΛΑΪΚΟΝ ΚΟΜΜΑ Α ΤΕΘΗ ΠΡΟ ΤΟΥ ΛΑΟΥ ΤΟ ΚΑΘΕΣΤΩΤΙΚΟΝ ΚΑΛΟΓΑΙ ΜΕ ΤΟ ΠΛΕΙΟΨΗΦΙΚΟΝ ΣΥΣΤΗΜΑ Ε ΣΦΑΙΡΙΔΙΟΝ ΚΑΙ ΕΥΡΕΙΑΝ ΠΕΡΙΦΕΡΕΙΑΝ

ΥΠΟ ΚΥΒΕΡΝΗΣΙΝ ΥΠΗΡΕΣΙΑΚΗΝ ΚΟΙΝΗΣ ΕΜΠΙΣΤΟΣΥΝΗΣ

Κείμεθα εἰς θέσιν νὰ γνωρίζωμεν ἐγκύρως ὅτι ἡ στάσις τοῦ Λαϊκοῦ Κόμματος ἔναντι τῆς προκλήσεως τοῦ Βενιζελισμοῦ, ὅπως τὸ πολιτειακὸν ζήτημα τεθῇ ὑπὸ τὴν κρίσιν τοῦ Λαοῦ, ἀμφιβαλλόντων τῶν κομμάτων ν' ἀναγνωρίσουν ἀνεπιφυλάκτως τὴν, οἱαδήποτε καὶ ἂν εἶνε, λαϊκὴν ἐν προκειμένῳ ἐτυμηγορίαν, εἶνε ἡ ἑξῆς:

Δέχεται τὸ Λαϊκὸν Κόμμα ὅπως κατὰ τὰς προσεχεῖς βουλευτικὰς ἐκλογὰς τεθῇ ζήτημα πολιτεύματος, ἐφ' ὅσον:

α) Αἱ ἐκλογαὶ ἐνεργηθῶσιν ὑπὸ Κυβερνήσεως ὑπηρεσιακῆς τῆς κοινῆς ἐμπιστοσύνης πάντων τῶν κομμάτων.

β) Διεξαχθῶσι κατὰ τὸ πλειοψηφικὸν σύστημα, μὲ σφαιρίδιον καὶ μὲ τὴν εὐρεῖαν ἐκλογικὴν περιφέρειαν.

γ) Παρασχεθοῦν ἰσχυραὶ ἐγγυήσεις ὅτι οὐδεὶς θέλει ἀντιτεθῇ κατὰ τῆς πραγματοποιήσεως τῆς λαϊκῆς ἀποφάνσεως ὡς προκύψῃ αὕτη κατὰ τῆς Δημοκρατίας.

Ὑπὸ τοὺς ὅρους τούτους τὸ Λαϊκὸν Κόμμα θ' ἀναγνώριζε τὸ ἀποτέλεσμα τῶν ἐκλογῶν ὡς τερματίζον, κατὰ τὸν ἕνα ἢ τὸν ἄλλον τρόπον, τὸ καθεστωτικὸν ζήτημα.

ΠΡΟΣ ΤΟΥΣ ΠΡΟΣΦΥΓΑΣ

Α'

Παρήλθον ἓξ ἔτη, ἢ περίπου ἓξ ἔτη ἀφ' ὅτου οἱ πρόσφυγες, φεύγοντες τὴν ὀργὴν τῶν Κεμαλικῶν, ἐγκατέλειπον τὰς ἑστίας των καὶ ἐζήτησαν καταφύγιον εἰς τὰ ἐδάφη τοῦ Ἑλληνικοῦ κράτους. Τώρα οἱ πρόσφυγες δὲν εἶνε πλέον πρόσφυγες. Ἀπὸ αὐτοὺς ἄλλοι ἐπαγγελματίαι ἢ ἐργάται, ἐμποροί, ἐπιστήμονες, ἐπιχειρηματίαι ἔχουν ἀποκατασταθῇ—καὶ εἰς τὸ μέγιστον κατὰ πλειονότητα—καὶ ἔχουν ἐπανεύρει τὴν παλαιὰν εὐμάρειαν—ὅσοι τὴν εἶχαν—κατέστησαν ἱκανοὶ ν' ἀντιμετωπίζουν τὸ πρόβλημα τῆς ζωῆς... Οἱ πρόσφυγες δὲν εἶνε πλέον πρόσφυγες. Εἶνε "Ἕλληνες μεταξὺ τῶν Ἑλλήνων, σπανίως δὲ εἶνε πλέον αἱ συγκρούσεις αὐτοχθόνων καὶ ἑτεροχθόνων. Μεταξὺ τῶν παλαιῶν καὶ τῶν νέων πολιτῶν τοῦ Ἑλληνικοῦ Κράτους ἐπεκατεστάθη οἰκονομικὴ συνεργασία καὶ σύμπνοια. Ἡ ἀφομοίωσις ἐγένετο. Ἡ ἀφομοίωσις θὰ προχωρήσῃ. Οἱ Σμυρναῖοι θὰ γίνουν Ἀθηναῖοι ἢ Θεσσαλονικεῖς, θὰ μᾶς ἐπιδράσουν καὶ θὰ τοὺς ἐπιδράσωμεν. Διότι εἶνε αἷμα ἀπὸ τὸ αἷμά μας. Διότι εἶνε σὰρξ ἐκ τῆς σαρκός μας. Διότι τὰ ὀστοῦν ἐκ τῶν ὀστέων μας.

Ἄλλως τε τὸ εἴπαμεν καὶ ἀλλοτε: Δὲν ἐτροφοδοτεῖτο ποτὲ ἡ Εὐρώπη ἀπὸ τὴν Στερεὰν καὶ ἀπὸ τὴν Πελοπόννησον καὶ ἀπὸ τὰς νήσους; Δὲν ἦσαν Πελοποννήσιοι καὶ Ἠπειρῶται καὶ Κυκλαδῖται καὶ Μακεδόνες πολλοὶ ἀπὸ τοὺς Σμυρναίους; Ἀπλῆ ἀνάμνησις: Δὲν συνέρρευσαν πρὸ μιᾶς ἑκατονταετίας σχεδὸν ἐδῶ εἰς τὰς ὄχθας Κωνσταντινουπόλεως καὶ Σμυρναῖοι καὶ Κυκλαδῖται καὶ Πελοποννήσιοι; Πόσοι ἀπὸ τοὺς Ἀθηναίους εἶνε ἀπόγονοι τῶν γηγενῶν τῶν πρὸ τοῦ Ἀγῶνος; Οὐδὲ τὸ δέκατον, οὐδὲ τὸ ἑκατοστὸν τοῦ πληθυσμοῦ. Ἕλληνας ἡμεῖς γνωρίζομεν, δὲν γνωρίζομεν αὐτόχθονας καὶ ἑτεροχθονας, δὲν γνωρίζομεν πλέον Ἕλληνας καὶ Ἴωνας καὶ Αἰολεῖς καὶ Δωριεῖς. Ἐνώνομεν ἀνοήτους ἐκείνους οἱ ὁποῖοι θέλουν νὰ χωρίζουν τοὺς Ἕλληνας εἰς «φυλάς» καὶ θεωροῦμεν ἀκόμη τὸν τίτλον τοῦ «πρόσφυγος» ἀπροσδιόνυσον καὶ προωρισμένον νὰ καταργηθῇ... Μετ' ὀλίγον ἡ ἔστω οἱ ἐξ ἁπλῆς ἐγκατεστημένοι Σμυρναῖοι καὶ ἄλλοι Μικρασιᾶται καὶ οἱ ἀπόγονοι θὰ εἶνε τόσον Ἀθηναῖοι ὅσον καὶ ἡμεῖς οἱ ἄλλοι. Ἡ ἀφομοίωσις εἶνε πλήρης. Τώρα εἶνε ἡμιτελής. Τί εἶν' ἐκεῖνο τὸ ὁποῖον τὴν ἐπεμβαίνουν; Ἰδοὺ τὸ ἐρώτημα εἰς τὸ ὁποῖον θὰ προσπαθήσωμεν ν' ἀπαντήσωμεν.

***

Διαιροῦμεν τοὺς πρόσφυγας εἰς τρεῖς κατηγορίας:

1) Εἰς τοὺς λαβόντας τὴν εὐκαιρίαν νὰ μάθουν τὰ κατὰ τὴν Μικρασιατικὴν περιπέτειαν καὶ τὰ κατὰ τὴν πρόσφατον Ἑλληνικὴν ἱστορίαν καὶ διακηρύσσοντας ὅτι ἄνευ τῆς παρεμβάσεως τοῦ κ. Βενιζέλου ἡ Μικρασιᾶται Ἕλληνες δὲν θὰ ἐπανηγάζοντο νὰ ἐγκαταλείψουν τὰς ἑστίας των. Εἶνε οὗτοι ἀρκετοί, ἀλλ' εἶνε μειοψηφία.

2) Εἰς τοὺς γνωρίζοντας τὸ κακὸν τὸ ὁποῖον ἔκαμεν ὁ κ. Βενιζέλος εἰς τὸν Μικρασιατικὸν πληθυσμόν, ἀλλὰ μὴ ἐννοοῦντας νὰ τὸ διακηρύξουν, διότι ἀντίκειται τοῦτο εἰς τὸ συμφέρον καὶ τὰς φιλοδοξίας των: Εἶνε οὗτοι οἱ καταδημαγωγοῦντες τὸν προσφυγικοὺς πλήθυσμοὺς εὐάριθμοι ἄνθρωποι, τῶν ὁποίων τὴν ἀνυπαρξίαν ἐκόλακευεν ὁ κ. Βενιζέλος, διορίζων αὐτοὺς βουλευτάς, ὑπουργοὺς κλπ.

3) Εἰς τὴν μεγάλην μᾶζαν ἡ ὁποία δὲν ἔχει τὰ στοιχεῖα τῆς ἐλευθέρας κρίσεως καὶ τὴν ὁποίαν καταπλήττει τὸ γεγονὸς ὅτι ἐπὶ τοῦ κ. Βενιζέλου ἐπήγαμεν καὶ ἐπὶ τῶν ἀντιβενιζελικῶν ἐφύγαμεν ἀπὸ τὴν Σμύρνην. Πῶς, λέγουν αὐτοί, νὰ μὴ ψηφίζωμεν τὸν κ. Βενιζέλον, ὅταν μάλιστα μᾶς ὑπόσχεται διὰ τῶν ἀνθρώπων του παλινόστησιν;

Οἱ πρόσφυγες τῆς πρώτης κατηγορίας δὲν ἔχουν ἀνάγκην διαφωτίσεως. Εἶνε τελείως διαφωτισμένοι.

Οἱ πρόσφυγες τῆς δευτέρας κατηγορίας εἶνε ἐνεργούμενα τῆς Λέσχης τῶν Φιλελευθέρων.

Οἱ πρόσφυγες τῆς τρίτης κατηγορίας, ὁ προσφυγικὸς Λαός, τὸ ἀθῷον πλῆθος, τὸ θῦμα τῆς Βενιζελικῆς πολιτικῆς, ἔχει ἀνάγκην διαφωτίσεως. Πρέπει νὰ λεχθῇ πρὸς τοὺς τελευταίους τούτους ὅτι εἶνε ἄνευ σημασίας τὸ γεγονὸς ὅτι ὁ κ. Βενιζέλος ἐπῆγεν εἰς τὴν Σμύρνην καὶ οἱ διάδοχοί του ἔφυγαν, ὅπως εἶνε ἄνευ σημασίας τὸ γεγονὸς ὅτι ἕνας διοικητὴς Τραπέζης παύεται τὴν παραμονὴν τῆς χρεωκοπίας, εἰς τὴν ὁποίαν ὤθησεν ἡ διαχείρισίς του τὴν Τράπεζαν. Πρέπει νὰ λεχθῇ πρὸς τοὺς πρόσφυγας ὅτι ἡ Συνθήκη τῶν Σεβρῶν ἦτο συνθήκη πολέμου καὶ ὄχι εἰρήνης, ὅτι ἡ Γαλλία καὶ ἡ Ἰταλία τὴν ὑπέγραψαν διὰ νὰ μὴ τὴν ὑποβάλουν ποτὲ εἰς ψήφισιν προ τῶν Βουλῶν, ὅτι ἡ Τουρκία ἤτις τὴν ὑπέγραψεν ἦτο ἡ ἀνύπαρκτος Τουρκία τοῦ Σουλτάνου καὶ ὄχι ἡ ζῶσα καὶ πραγματικὴ Τουρκία τοῦ Κεμάλ. Πρέπει νὰ λεχθῇ πρὸς τοὺς πρόσφυγας τούτους ὅτι ὁ Λοὺδ Τζωρτζ, στέλλων τὸν Βενιζέλον εἰς τὴν Σμύρνην, τοῦ εἶπε: Πήγαινε καὶ κατάκτησε τὴν Μικρὰν Ἀσίαν. Ἀλλὰ μὴν περιμένῃς ἀπὸ ἐμὲ οὔτε ἕνα σελλίνι. Οὔτε ἕνα Ἄγγλον στρατιώτην, οὔτε ἕνα κανόνι. Καὶ μὴν περιμένῃς βοήθειαν, ἀλλ' ἀντίδρασιν ἀπὸ τοὺς Γάλλους καὶ τοὺς Ἰταλούς. Ἀντίδρασιν ἀκόμη νὰ περιμένῃς ἀπὸ τοὺς συνυπουργούς μου. Ἀντίδρασιν νὰ περιμένῃς ἀπὸ τὸ Ἀγγλικὸν Ἐπιτελεῖον.

Καὶ ὁ Βενιζέλος παρ' ὅλα ταῦτα ἐπῆγεν εἰς τὴν Μικρὰν Ἀσίαν. Καὶ παρὰ τὰς παρακελεύσεις τοῦ Μιλλεράν καὶ τοῦ Μ. Παλαιολόγου καὶ τοῦ στρατάρχου Οὐίλσων ἀνέλαβε τὴν Μικρασιατικὴν ἐκστρατείαν. Ἀνέλαβε νὰ διεξαγάγῃ πόλεμον ἀγνώστου ἐκβάσεως καὶ ἐκτάσεως τὴν ἐπομένην τῆς λήξεως τοῦ παγκοσμίου πολέμου. Καὶ ἀνέλαβε νὰ κάμῃ ἐπιστράτευσιν. Εὑρέθησαν ἐπιστράτευσιν, ὡς ἀποδεικνύει τηλεγράφημά του ἐκ Λονδίνου, σταλὲν ὀλίγον πρὸ τῆς ὑπογραφῆς τῆς συνθήκης τῶν Σεβρῶν εἰς τὸν κ. Πολίτην καὶ εἰς τὸν Ρέπουλην. Εἰς τὸ τηλεγράφημα τοῦτο συνίστα νὰ ζητηθῇ ἡ συνδρομὴ τοῦ Δημητρίου Ράλλη διὰ τὴν ἐπιστράτευσιν, ἀφοῦ προηγουμένως καταρτισθῇ ἡ ἐναντίον τοῦ ἐν λόγῳ πολιτεύματος κατηγορία... ἐπὶ προδοσίᾳ.

Ἀλλ' ἡ ἐπιστράτευσις ἐκείνη δὲν ἔγινε διότι ἐπῆλθεν ἡ 1 Νοεμβρίου 1920, καὶ ἡ φυγὴ τοῦ κ. Βενιζέλου μέσῳ τῶν σιδηροφράκτων ἱππότων τοῦ κ. Ὀθωναίου, ἀρχηγοῦ τότε τῆς «Ἀναπληρωματικῆς Διοικήσεως».

Λύριον θὰ ἴδωμεν τί ἐπηκολούθησε καὶ πῶς ἐφθάσαμεν ἐκεῖ ὅπου ἐφθάσαμεν, ἀναλαβόντες ἐγχείρημα ἀνώτερον τῶν δυνάμεων τῆς Ἑλλάδος.

ΕΠΙΛΕΚΤΟΙ ΣΥΝΕΡΓΑΣΙΑΙ

ΔΥΣΙΣ ΚΑΙ ΑΝΑΤΟΛΗ

Η ΠΑΛΗ ΜΕΤΑΞΥ ΠΟΛΕΩΣ ΚΑΙ ΧΩΡΙΟΥ

ΠΡΩΤΗ ΑΛΗΘΕΙΑ: Η ΣΥΝΕΡΓΑΣΙΑ ΤΩΝ ΑΝΘΡΩΠΩΝ

ΑΡΘΡΟΝ ΤΟΥ ΡΑΜΠΙΝΤΡΑΝΑΘ ΤΑΓΓΟΡ

Οἱ λαοὶ τῆς συγχρόνου Δύσεως δημιουργοῦν τὰ διανοητικὰ καὶ ὑλικὰ πλούτη των εἰς τὰς μεγάλας πόλεις.

Εἰς τὰς Ἰνδίας ἄλλοτε, ἡ διανόησις ἐπεξέτεινε τὴν δρᾶσίν της εἰς ὁλόκληρον τὴν χώραν μέχρι καὶ τῶν πλέον ἀπομεμακρυσμένων χωρίων. Αὐτὰ τὰ ἴδια τὰ χωρία ἡνώνουν πολὺ τὴν διανοητικὴν ζωήν, δημιουργόν σκέψεως δράσεως καὶ χαρᾶς. Καὶ τὸ πνεῦμα τοῦ ἀνθρώπου ἐκέρδιζεν ἐκεῖ μίαν γενικὴν ἁρμονίαν. Ἡ ἀπόλαυσις τῶν καλῶν πραγμάτων τῆς ζωῆς δὲν ἦτο οὔτε στενή, οὔτε ἐγωϊστική.

Ἀλλὰ ἡ χαρίεσσα καὶ ἐλευθέρα αὐτὴ ἀνάπτυξις τῶν Ἰνδιῶν ἐδέχθη θανάσιμον κτύπημα ὅταν, κατὰ τὸ παράδειγμα τῆς Εὐρώπης, αἱ πόλεις ἤρχισαν νὰ ἀπορροφοῦν τὰ νέα πλούτη τῶν συγχρόνων ἐποχῶν καὶ τὰ χωρία ἤρχισαν νὰ πτωχαίνουν. Τὸ νευρικὸν σύστημα τῆς ἰνδικῆς κοινωνίας ἐξαφνικὰ παρέλυσεν.

Αὐτὴ ἡ κατάστασις μοῦ ἔκαμεν ἐξαιρετικὴν ἐντύπωσιν εἰς τὴν Βεγγάλην. Εἶδα, εἶδα μὲ τὰ μάτια μου, τὸ κῦμα τῆς διανοητικῆς καὶ ὑλικῆς ζωῆς νὰ ἔχῃ ἀποσυρθῇ καὶ νὰ εἶνε σκεπασμέναι μὲ ἄμμον αἱ φυσικαί του κοῖται. Ἐσχημάτισα τότε τὴν ἐντύπωσιν ὅτι ἐφ' ὅσον δὲν λύεται τὸ πρόβλημα τῆς καταπτώσεως τῶν χωρίων, ὅλαι αἱ προσπάθειαι διὰ τὴν ἐξασφάλισιν πολιτικῆς προόδου, στεροῦνται βάσεως καὶ ἡ πραγματικὴ εὐημερία καθυστερεῖ.

Τοιοῦτον ὑπῆρξε τὸ θέμα τῶν λόγων τοὺς ὁποίους δημοσίᾳ ἐξεφώνησα τὸν τελευταῖον καιρόν. Δὲν ἀρκεῖ ὅμως νὰ ἐκφωνῇ κανεὶς λόγους. Ἤρχισα νὰ ἐργάζωμαι διὰ νὰ κάμω ἕνα ὅμιλον χωρίων νὰ πάρουν καὶ πάλιν συνείδησιν τῶν συμφερόντων των. Ἀπὸ αὐτὰς τὰς προσπαθείας ἐπῆρα ἕνα μάθημα. Εἰς τὴν ρίζαν τῶν βασάνων τοῦ ἀνθρώπου ὑπάρχει πάντοτε ἡ παράβασις κάποιας ἀληθείας. Ἡ ὑσιώδης ἀλήθεια διὰ τὸν ἄνθρωπον εἶνε νὰ ἔχῃ σαφῆ ἀντίληψιν τῆς ἀληθοῦς αὐτῆς ἁρμονίας, ἡ ὁποία μόνη δύναται νὰ ἀποκατάστηση σχέσεις πραγματικὰς καὶ βαθείας. Εὐθὺς ὡς ἡ ἀλήθεια αὐτὴ διαταραχθῇ, τὰ τέλματα τῶν χωρίων ἐκτείνονται καὶ οἱ ἀγροὶ γίνονται ὄχι παραγωγικοί, ὁ ἄνθρωπος ὑποκύπτει εἰς τὴν ἀσθένειαν. Ἡ πτώχεια τῆς ἀπομονωμένης ζωῆς, μιᾶς ζωῆς ἡ ὁποία χωρίζει τὸν ἄνθρωπον ἀπὸ τοὺς γείτονάς του, εἶνε μοιραία. Ἀπὸ αὐτὴν τὴν ἐσωτερικὴν πτωχείαν καμμία ἐξωτερικὴ δύναμις δὲν δύναται νὰ τὸν σώσῃ. Ἕνα παράδειγμα: Ἡ πυρκαϊὰ ἐκρήγνυται καὶ καίει ὁλόκληρον τὸ χωρίον—ἐδῶ εἶνε ἡ ἐξωτερικὴ ὄψις τῶν πραγμάτων. Ἡ πραγματικὴ ἀλήθεια εἶνε ὅτι οἱ κάτοικοι τοῦ χωρίου ἔστερούντο ἑνὸς σταθεροῦ δεσμοῦ διὰ νὰ ἔχουν τὰ μέσα νὰ προλάβουν τὸ κακόν. Χάρις εἰς τὰς ῥωγμὰς τῆς διχονοίας, τὸ πῦρ μεταδίδεται καὶ δὲν γίνεται καμμία προσπάθεια ἐντοπισμοῦ του.

Ἦρκεσεν ὁ ἀνθρώπινος πολιτισμὸς νὰ ἀνακαλύψῃ καὶ πάλιν τὴν παλαιὰν καὶ ἁπλῆν αὐτὴν ἀλήθειαν καὶ νὰ τὴν ἐφαρμόσῃ ἐπὶ μᾶλλον καὶ μᾶλλον εἰς εὐρεῖαν κλίμακα διὰ νὰ ὑπερβῇ πολλοὺς σταθμοὺς εἰς τὴν ὁδὸν τῆς προόδου. Ἂς λάβωμεν ἕνα παράδειγμα. Χάρις εἰς τὴν τελειοποίησιν τῆς καλλιεργείας, πολυάριθμοι συνδυασμένοι ἐνέργειαι κατώρθωσαν νὰ παράγωνται καὶ νὰ διανέμωνται μεγάλαι ποσότητες τροφίμων. Μία πλέον στενὴ κοινὴ ζωὴ εὑρέθη ὅτι εἶνε δυνατὸν νὰ πραγματοποιηθῇ. Ἐξ αὐτοῦ ἡ ἀνθρωπότης ἔκαμεν ἕνα μεγάλο βῆμα. Ἡ ἑνότης τοῦ συνόλου: ἰδοὺ ἡ ἀλήθεια τοῦ ἀνθρωπίνου γένους. Εἰς αὐτὴν τὴν ἑνότητα ἔδρευεν ἡ πρόοδος τοῦ πολιτισμοῦ.

Εἰς τὸ πεδίον τῆς ἐπιστήμης ἐπιστεύετο ἄλλοτε, ὅτι ἔπρεπε νὰ περιορισθῶμεν εἰς τὴν θεωρίαν μιᾶς ἰδιαιτέρας δημιουργίας. Ὁ τρόπος μὲ τὸν ὁποῖον ὁ ἄνθρωπος ἀνακάλυψε τὸν νόμον τῆς ὀργανικῆς ἐξελίξεως, αὐτὴ ἡ μόνη ἀκτὶς ἀληθείας, ἐφώτισε τὸ μονοπάτι τὸ ὁποῖον ὠδήγει εἰς μίαν νέαν ἀντίληψιν τῆς ἑνότητος εἰς ὁλόκληρον τὴν δημιουργίαν.

Ραμπιντρανάθ Ταγγορ

Συνεπείᾳ τῆς ἐφαρμογῆς τῶν νέων αὐτῶν νόμων, ἡ Εὐρώπη κατώρθωσε νὰ ἐπιτύχῃ μίαν τελειοποίησιν μοναδικὴν ἐν τῇ ἀνθρωπίνῃ ἱστορίᾳ. Καὶ ἡ συνεργασία ὅλων τῶν χωρῶν τῆς Δύσεως προσέθηκεν καὶ ἄλλα εἰς τὸ σύνολον τῶν γνώσεων.

Ἀλλὰ εἰς ἄλλα ἐπίπεδα ἡ Εὐρώπη ἐξακολουθητικῶς ἠγνόησεν αὐτὴν τὴν ἀλήθειαν τῆς ἑνότητος. Ἀφιερώθη εἰς τὸ χύσιμον τοῦ ἀνθρωπίνου αἵματος καὶ εἰς τὰς σπονδὰς ἐπὶ τῆς θυσιαστικῆς πυρᾶς τῆς καταστροφῆς. Ὁ κόσμος ἔχασε πᾶσαν εἰρήνην ἐν μέσῳ τῆς ἀγωνίας τῆς ἁμαρτωλῆς ἐξεγέρσεως ἐναντίον αὐτῆς τῆς ἀληθείας.

Ὁ ἄνθρωπος δὲν ἀπεδέχθη ἀκόμη τὴν ἀλήθειαν τῆς συνεργασίας πολιτικῶς καὶ οἰκονομικῶς. Ἀντιμετώπισε τὸ ζήτημα τῆς παραγωγῆς τοῦ πλούτου, τῆς διανομῆς καὶ τῆς ἀπολαύσεως ὡς μίαν προσωπικὴν ὑπόθεσιν. Ἡ ἀνθρωπότης δὲν ἦτο διατεθειμένη νὰ περιορίσῃ τὴν ἁπλησίαν της καὶ τὸν ἐγωϊσμόν της. Ἡ ἀντίληψις τῆς ἠθικῆς εὐθύνης ἐξησθένησεν. Ἡ ἁρμονία ὅμως, τὸ εἴδομεν, εἶνε ἡ βάσις τῆς ἀνθρωπίνης κοινωνίας. Παντοῦ ὅπου αὐτὴ ἡ ἁρμονία κατεστράφη, τὰ πάθη γίνονται μιασματικά, ἡ ἀναρχία κυριαρχεῖ, ἡ μειοψηφία κατατρώγει τὸ στήριγμα τῆς μεγίστης ὁπoίαν ζητεῖ νὰ ὑποχρεώσῃ νὰ ἐξυπηρετῇ μόνον τὴν ἰδικήν της μεγέθυνσιν.

Ἡ συνεχὴς ἀνάπτυξις τῆς ζωῆς τῆς πόλεως, εἰς τὴν ἐποχήν μας, εἶνε στενῶς συνδεδεμένη μὲ αὐτὴν τὴν ὑπερβολήν. Μία μητρόπολις διὰ μιᾶς συγκεντρώνει τὴν οἰκονομικὴν ἐξουσίαν καὶ δημιουργεῖ τὸ μεγάλο της ἐμπόριον εἰς τὸ ὁποῖον αἱ μικραὶ ὁμάδες εἶνε φόρου ὑποτελεῖς. Τὸ μόνον φάρμακον εὑρίσκεται ἐν τῇ ἑκουσίᾳ ἑνώσει τῶν μικρῶν αὐτῶν ὁμάδων πρὸς ἀντιμετώπισιν τοῦ εἰσβολέως.

Εἰς τὰς προϊστορικὰς ἐποχὰς μεγάλα ζῷα διέθετον εἰς τὸ σῶμά των κολοσσιαίαν δύναμιν. Δὲν ἐπιβάλλει ὅμως κανεὶς τὴν ὑπεροχήν του γινόμενος τέρας μεγαλύτερον ἀπὸ τὰ λοιπά. Ὁ ἄνθρωπος ἐγεννήθη μικρὸς καὶ ἀδύνατος καὶ κατώρθωσε νὰ ἐπιβληθῇ ἐπὶ τῶν μεγάλων θηρίων, τῶν ἀπομονωμένων ὅμως, χάρις εἰς τὴν ἕνωσιν τῶν κεχωρισμένων δυνάμεων. Πᾶς ἄνθρωπος, σήμερον, ἔχει εἰς τὴν διάθεσίν του μεγάλους πόρους χάρις εἰς τὸν συνδυασμὸν τῶν φυσικῶν καὶ διανοητικῶν δυνάμεων πολλῶν ἀνθρώπων. Αὐτὸ εἶνε ποῦ τὸν καθιστᾷ σήμερον κύριον τοῦ βασιλείου τῶν ζώων.

Μόλις πρό τινος ὁ ἄνθρωπος ἀνεκάλυψε τὴν χρησιμότητα εἰς τὸ οἰκονομικὸν ἐπίπεδον, τὴν ἀλήθειαν περὶ τῆς ὁποίας ὁμιλοῦμεν. Αὕτη λαμβάνει ἐδῶ τὸ ὄνομα τῆς παραγωγῆς πλούτου διὰ τῆς συνεργασίας. Βλέπει κανεὶς ἐξ αὐτοῦ ὅτι δὲν εἶνε ἀπομεμακρυσμένος ὁ καιρὸς κατὰ τὸν ὁποῖον, τὸ μεγάλο κεφάλαιον θὰ πάυσῃ νὰ ὑπάρχῃ, ὁ καιρὸς κατὰ τὸν ὁποῖον ὁ ἄνθρωπος θὰ ἀπαλλαγῇ ἀπὸ τὴν τυραννίαν τῆς οἰκονομικῆς ἀνισότητος—καὶ αὐτὸ θὰ τὸ ἐπιτύχῃ ὄχι κολυμβῶν εἰς τὸ αἷμα, ἀλλὰ ἐναρμονίζων τὰς διαφόρους ἑνότητας δυνάμεων.

Αἱ ἀρχαὶ τοῦ ἀνθρωπισμοῦ, τῶν ὁποίων ἡ ἀπουσία προεκάλεσε τόσας διαταραχὰς εἰς τὸ οἰκονομικὸν πεδίον, ἀναγνωρίζονται τέλος. Ὅπως ἄλλοτε τὸ ἀσθενὲς κοινωνικὸν ζῷον κατέβαλε τὸ ἀπομονωμένον τέρας, οὕτω καὶ σήμερον ἡ νίκη θὰ εἶνε μὲ τὸ μέρος ἐκείνου ὁ ὁποῖος εἶνε οἰκονομικῶς ἀσθενὴς—ὄχι διὰ τῆς ἐξοντώσεως τῶν ἰσχυρῶν—ἀλλὰ διὰ τῆς πραγματοποιήσεως τῆς ἰδικῆς του ἰσχύος ἐν τῇ ἑνιαίᾳ δράσει.

Ὑπῆρξε καιρὸς καθ' ὃν εἰς τὰς Ἰνδίας ἡ κοινότης εἶχε δικαιώματα ἐπὶ τῶν χρημάτων τῶν πλουσίων. Ἦσαν ὑποχρεωμένοι, ὑπὸ τὴν πίεσιν τῆς κοινῆς γνώμης, νὰ ἀναγνωρίσουν ὅτι ἦσαν ὑπόλογοι διὰ τὰ πλούτη των ἀπέναντι τῶν ἄλλων. Αὐτὸ συνετέλει εἰς τὴν ἀνακούφισιν τῶν κοινωνικῶν ἀναγκῶν. Κατ' αὐτὸν τὸν τρόπον ἡ κοινωνία διετηρήθη. Καθὼς ὅμως αἱ παραδόσεις αὗται ἔφερον χαρακτῆρα ἀληθρωπικόν, ὁ λαὸς δὲν ἔμαθε ποτὲ νὰ μὴ ὑπολογίζῃ παρὰ μόνον εἰς τὸν ἑαυτόν του. Οἱ ἄνθρωποι ἐπανεπαύοντο πολὺ ἐπ' αὐτῆς τῆς εὐκολίας. Δὲν εἶχον τὸ αἴσθημα ὅτι τὸ τρώγειν καὶ τὸ πίνειν, ἡ ὑγεία καὶ ἡ μόρφωσις, ἡ θρησκεία καὶ αἱ χαραὶ τοῦ χωρίου ἐξαρτῶνται ἐκ τῆς καλῆς θελήσεως ὅλων καὶ τοῦ καθενός. Κατ' αὐτὸν τὸν τρόπον, ὅταν ἐπῆλθον αἱ σύγχρονοι οἰκονομικαὶ μεταβολαί, ὅταν ἡ ἀπόλαυσις τοῦ πλούτου ἔγινεν ἀποκλειστικῶς προσωπική, ὁ λαὸς ἀπέτυχεν ἀξιοθρηνήτως εἰς τὰς προσπαθείας πρὸς ἐξασφάλισιν τῶν συμφερόντων του. Οἱ πλούσιοι χωρικοὶ ἐπῆγαν νὰ ἐξοδεύσουν τὴν περιουσίαν των εἰς τὰς μεγάλας πόλεις. Οἱ πτωχοί, ἐγκαταλειφθέντες, δὲν εἶχον πλέον τὴν δύναμιν νὰ ζητήσουν πρωτίστως εἰς ἑαυτοὺς τὴν βελτίωσιν τῆς τύχης των. Μανθάνομεν βραδέως σήμερον—εἰς τὰς Ἰνδίας καὶ ἀλλοῦ—ὅτι ὁ μόνος δρόμος προόδου εἶνε ἡ ἀμοιβαία συνεργασία. Αὐτὸς εἶνε ὁ μόνος τρόπος προστασίας τῶν ἐσωτερικῆς ζωῆς τῶν ἰνδικῶν μας χωρίων.

RABINDRANATH TAGORE

Ἀπὸ τὰς χθεσινὰς τελετάς

Ἡ ἔξοδος τῶν ἐπισήμων καὶ τοῦ κόσμου ἀπὸ τὴν Ἀγγλικὴν ἐκκλησίαν μετὰ τὴν δέησιν ὑπὲρ ἀναπαύσεως τῆς ψυχῆς τοῦ Ἄστιγγος.

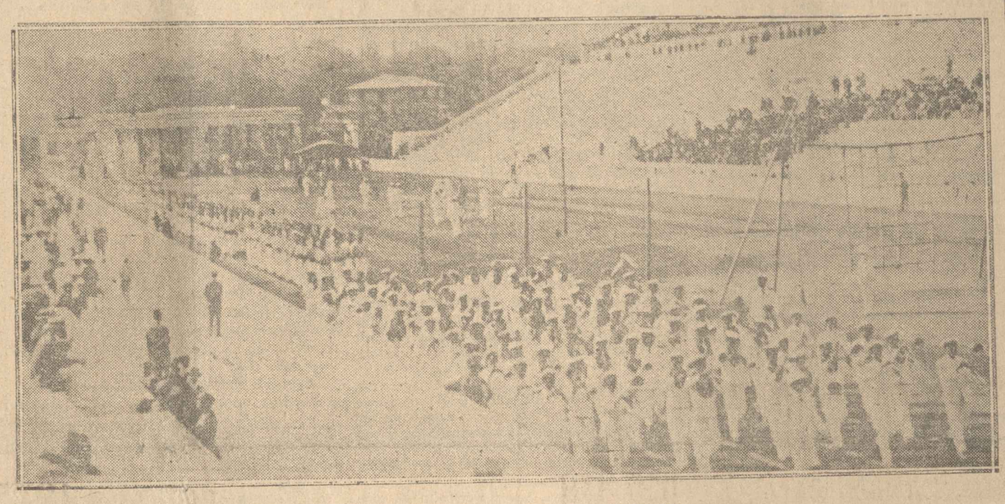

Ἡ εἴσοδος τῶν ναυτῶν εἰς τὸ Στάδιον

ΤΟ ΠΡΟΒΛΗΜΑ ΤΩΝ ΠΡΟΒΛΗΜΑΤΩΝ

ΠΟΣΟΝ ΘΑ ΔΙΑΡΚΕΣΗ Η ΕΙΡΗΝΗ; ΟΙ ΚΙΝΔΥΝΟΙ ΤΗΣ ΕΥΡΩΠΗΣ ΚΑΙ Η ΜΕΓ. ΒΡΕΤΤΑΝΙΑ

ΑΡΘΡΟΝ ΤΟΥ ΛΟΡΔΟΥ ΡΟΜΠΕΡΤ ΣΕΣΙΛ, ΤΕΩΣ ΑΡΧΗΓΟΥ ΤΗΣ ΒΡΕΤΤΑΝΙΚΗΣ ΑΝΤΙΠΡΟΣΩΠΕΙΑΣ ΠΑΡΑ ΤΗ Κ.Τ.Ε.

[Ὁ Μεγάλος Πόλεμος ἔθεσε τέρμα εἰς τὸν πόλεμον ἢ νέα καταστροφὴ—μεγαλυτέρα καὶ βαρβαρωτέρα

Απο Πρωΐας εις Πρωΐαν

Το μαγείρο

Μέσα εις τὰ πλήθος τοῦ κόσμου, ποὺ ἔσπρωχνε τὴν πωμένη εἰς τὰ Χάπιενσ, ὑπῆρχε καὶ ἕνας ἀνεψιὸς τοῦ Ὀθωνοῦ. Ἦτο ἕνας νεαρὸς ἀξιωματικὸς τοῦ Γιαγκεσίου τὸν ὁποῖον ἡ Ἀγγλία εἶχε στείλει εἰς τὴν Ἑλλάδα διὰ νὰ σπουδάσῃ τὴν ἐπιστήμην τοῦ πολέμου. Ὁ ἀνεψιὸς τοῦ Ὀθωνοῦ ἦτο ἀπὸ τοὺς ἐκλεκτοτέρους ἀξιωματικοὺς τοῦ Γιαγκεσίου καὶ ἐπιστήμων εἰς τὴν τακτικὴν τοῦ πολέμου. Ἀλλὰ ἐκεῖνο ποὺ ἐθαύμαζε περισσότερον εἰς τὸν ἀνεψιὸν τοῦ Ὀθωνοῦ ἦτο ἡ ἀνδρεία του. Ἐν τοῦτο συμβῇ, ὅτι ἐκεῖνος ὁ ὁποῖος ἐθαύμαζε τὴν ἀνδρείαν τοῦ ἀνεψιοῦ τοῦ Ὀθωνοῦ ἦτο ὁ μάγειρος τοῦ Ὀθωνοῦ. Ὁ μάγειρος ἦτο Ἕλλην καὶ ἐκαυχᾶτο ὅτι ἐπολέμησε μὲ τὸν Ὀθωνὸν εἰς τὴν Ἀλβανίαν καὶ ὅτι ἐπληγώθη εἰς τὸν πόλεμον ἐκεῖνον.

Ὁ μάγειρος ἐκαυχᾶτο ἐπίσης ὅτι ἐπολέμησε καὶ εἰς τὴν Μικρὰν Ἀσίαν καὶ ὅτι ἐπληγώθη καὶ εἰς τὸν πόλεμον ἐκεῖνον. Ἀλλὰ ἐκεῖνο ποὺ ἐθαύμαζε περισσότερον εἰς τὸν μάγειρον ἦτο ἡ ἀνδρεία του. Ἐν τοῦτο συμβῇ, ὅτι ἐκεῖνος ὁ ὁποῖος ἐθαύμαζε τὴν ἀνδρείαν τοῦ μαγείρου ἦτο ὁ ἀνεψιὸς τοῦ Ὀθωνοῦ. Ὁ ἀνεψιὸς τοῦ Ὀθωνοῦ ἐκαυχᾶτο ὅτι ἐπολέμησε καὶ εἰς τὴν Μικρὰν Ἀσίαν καὶ ὅτι ἐπληγώθη καὶ εἰς τὸν πόλεμον ἐκεῖνον. Ἀλλὰ ἐκεῖνο ποὺ ἐθαύμαζε περισσότερον εἰς τὸν ἀνεψιὸν τοῦ Ὀθωνοῦ ἦτο ἡ ἀνδρεία του.

Ἔτσι ἐθαύμαζαν ὁ μάγειρος τὸν ἀνεψιὸν τοῦ Ὀθωνοῦ καὶ ὁ ἀνεψιὸς τοῦ Ὀθωνοῦ τὸν μάγειρον. Ἐθαύμαζαν ὁ ἕνας τὸν ἄλλον καὶ ἐκαυχῶντο ὁ ἕνας εἰς τὸν ἄλλον διὰ τὰ κατορθώματά των εἰς τὸν πόλεμον. Ἐκαυχῶντο ὁ ἕνας εἰς τὸν ἄλλον διὰ τὰ τραύματα ποὺ ἔλαβον εἰς τὸν πόλεμον. Ἐκαυχῶντο ὁ ἕνας εἰς τὸν ἄλλον διὰ τὰ μετάλλια ποὺ εἶχον λάβει διὰ τὴν ἀνδρείαν των.

Ἀλλὰ τὸ μεγαλύτερον μετάλλιον τὸ ὁποῖον εἶχε λάβει ὁ μάγειρος ἦτο ἕνα μετάλλιον ποὺ τοῦ εἶχε δώσει ὁ Ὀθωνὸς διὰ τὴν ἀνδρείαν του εἰς τὸν πόλεμον τῆς Ἀλβανίας. Τὸ μετάλλιον ἐκεῖνο ἦτο ἕνα μετάλλιον ἀργυροῦν καὶ ἔφερε τὴν εἰκόνα τοῦ Ὀθωνοῦ ἐπάνω εἰς τὴν μίαν πλευράν. Ἐπάνω εἰς τὴν ἄλλην πλευρὰν ἦτο χαραγμένη ἡ ἡμερομηνία τῆς ἀπονομῆς τοῦ μεταλλίου. Ὁ μάγειρος εἶχε τὸ μετάλλιον ἐκεῖνο κρεμασμένον εἰς τὸ στῆθος του καὶ ἐκαυχᾶτο διὰ τὸ μετάλλιον ἐκεῖνο εἰς τὸν ἀνεψιὸν τοῦ Ὀθωνοῦ.

Ὁ ἀνεψιὸς τοῦ Ὀθωνοῦ ἐκαυχᾶτο διὰ τὸ μετάλλιον ποὺ εἶχε λάβει ὁ μάγειρος. Ἐκαυχᾶτο διὰ τὸ μετάλλιον ἐκεῖνο ὅτι ἦτο ἀνώτερον ἀπὸ τὸ μετάλλιον ποὺ εἶχε λάβει ὁ μάγειρος. Ἐκαυχᾶτο διὰ τὸ μετάλλιον ἐκεῖνο ὅτι ἦτο ἀνώτερον ἀπὸ τὸ μετάλλιον ποὺ εἶχε λάβει ὁ μάγειρος διὰ τὴν ἀνδρείαν του εἰς τὸν πόλεμον τῆς Ἀλβανίας. Ἐκαυχᾶτο διὰ τὸ μετάλλιον ἐκεῖνο ὅτι ἦτο ἀνώτερον ἀπὸ τὸ μετάλλιον ποὺ εἶχε λάβει ὁ μάγειρος διὰ τὴν ἀνδρείαν του εἰς τὸν πόλεμον τῆς Μικρᾶς Ἀσίας.

Τὸ ἕνα θετικὸ διὰ τὸ ἄλλο ἐθαύμαζαν ὁ μάγειρος καὶ ὁ ἀνεψιὸς τοῦ Ὀθωνοῦ ἡ μέρα τῆς ἐλεύσεως τοῦ Ὀθωνοῦ εἰς τὸν Πειραιᾶ. Ἐθαύμαζαν τὸ πλῆθος τὸ ὁποῖον ἐπερίμενε νὰ ἰδῇ τὸν Ὀθωνόν. Ἐθαύμαζαν τὴν μουσικὴν ἡ ὁποία ἔπαιζε τὸν Ἐθνικὸν Ὕμνον. Ἐθαύμαζαν τὰ πυροβολισμὸν τὰ ὁποῖα ἐγίνοντο εἰς τὸν Πειραιᾶ διὰ τὴν ἄφιξιν τοῦ Ὀθωνοῦ.

Ἀλλὰ ἐκεῖνο ποὺ ἐθαύμαζε περισσότερον ὁ μάγειρος καὶ ὁ ἀνεψιὸς τοῦ Ὀθωνοῦ ἦτο ἡ ἀνδρεία τοῦ Ὀθωνοῦ. Ἐθαύμαζαν ὁ ἕνας τὴν ἀνδρείαν τοῦ ἄλλου καὶ ἐκαυχῶντο ὁ ἕνας εἰς τὸν ἄλλον διὰ τὴν ἀνδρείαν τοῦ Ὀθωνοῦ. Ἐκαυχῶντο ὁ ἕνας εἰς τὸν ἄλλον διὰ τὴν ἀνδρείαν τοῦ Ὀθωνοῦ εἰς τὸν πόλεμον τῆς Ἀλβανίας. Ἐκαυχῶντο ὁ ἕνας εἰς τὸν ἄλλον διὰ τὴν ἀνδρείαν τοῦ Ὀθωνοῦ εἰς τὸν πόλεμον τῆς Μικρᾶς Ἀσίας.

Ἔτσι ἐθαύμαζαν ὁ μάγειρος τὸν ἀνεψιὸν τοῦ Ὀθωνοῦ καὶ ὁ ἀνεψιὸς τοῦ Ὀθωνοῦ τὸν μάγειρον. Ἐθαύμαζαν ὁ ἕνας τὸν ἄλλον καὶ ἐκαυχῶντο ὁ ἕνας εἰς τὸν ἄλλον διὰ τὰ κατορθώματά των εἰς τὸν πόλεμον. Ἐκαυχῶντο ὁ ἕνας εἰς τὸν ἄλλον διὰ τὰ τραύματα ποὺ ἔλαβον εἰς τὸν πόλεμον. Ἐκαυχῶντο ὁ ἕνας εἰς τὸν ἄλλον διὰ τὰ μετάλλια ποὺ εἶχον λάβει διὰ τὴν ἀνδρείαν των.

Ἀλλὰ τὸ μεγαλύτερον μετάλλιον τὸ ὁποῖον εἶχε λάβει ὁ μάγειρος ἦτο ἕνα μετάλλιον ποὺ τοῦ εἶχε δώσει ὁ Ὀθωνὸς διὰ τὴν ἀνδρείαν του εἰς τὸν πόλεμον τῆς Ἀλβανίας. Τὸ μετάλλιον ἐκεῖνο ἦτο ἕνα μετάλλιον ἀργυροῦν καὶ ἔφερε τὴν εἰκόνα τοῦ Ὀθωνοῦ ἐπάνω εἰς τὴν μίαν πλευράν. Ἐπάνω εἰς τὴν ἄλλην πλευρὰν ἦτο χαραγμένη ἡ ἡμερομηνία τῆς ἀπονομῆς τοῦ μεταλλίου. Ὁ μάγειρος εἶχε τὸ μετάλλιον ἐκεῖνο κρεμασμένον εἰς τὸ στῆθος του καὶ ἐκαυχᾶτο διὰ τὸ μετάλλιον ἐκεῖνο εἰς τὸν ἀνεψιὸν τοῦ Ὀθωνοῦ.

Ὁ ἀνεψιὸς τοῦ Ὀθωνοῦ ἐκαυχᾶτο διὰ τὸ μετάλλιον ποὺ εἶχε λάβει ὁ μάγειρος. Ἐκαυχᾶτο διὰ τὸ μετάλλιον ἐκεῖνο ὅτι ἦτο ἀνώτερον ἀπὸ τὸ μετάλλιον ποὺ εἶχε λάβει ὁ μάγειρος διὰ τὴν ἀνδρείαν του εἰς τὸν πόλεμον τῆς Ἀλβανίας. Ἐκαυχᾶτο διὰ τὸ μετάλλιον ἐκεῖνο ὅτι ἦτο ἀνώτερον ἀπὸ τὸ μετάλλιον ποὺ εἶχε λάβει ὁ μάγειρος διὰ τὴν ἀνδρείαν του

Ο Τσιμπλάκης. Ή μεγαλύτερη των Βαλκανίων εξαιρετικά πολυάνθρωπος χωριανός. Οι περισσότεροι κάτοικοι του είναι μεταξύ των 60 και των 70 χρόνων, εργάζονται δηλαδή σκληρότατα και τις ανοιξιάτικες των μέρες. Ο πληθυσμός του αποτελείται από 800 περίπου άτομα. Οι κάτοικοι του Οθωμανικού Κινδύνου έχουν ανάγκη από γιατρό. Υπάρχει ένας γιατρός. Υπόσχεται ότι θα έρχεται τρεις φορές την εβδομάδα. Δεν έρχεται ποτέ. Ο γιατρός αυτός ένα απογεύμα μεθυσμένος έπεσε από το άλογό του και τραυματίστηκε θανάσιμα.

Ο δικαστής ανάγκη.

Ο κοσμοπολίτικος τύπος της ανηφοριάς.

Η ανεργία.

Η κομμουνιστική επιδημία μεταδίδεται εις τους Γερμανούς

Κατά την διάρκειαν της τριμηνιαίας κατασχέσεως των εν λόγω εφημερίδων, αι εκτακτήσιμοι χάροι. Πάσαι όσαι να διαλύονται επ' ουδενί λόγω δεν ήθελαν εκδοθή.

Φυσικά, εκτάκτως όλα δια εχουλωμένο σκοπόν. Ο πολίτης, ανίδεος του πραγματικού λόγου, ανέγνωσε πολύ την φράσιν «Μη εκδοθείσα» και επίστευσε ότι αι εφημερίδες αι οποίαι δεν εκδόθησαν ήσαν κομμουνιστικαί. Ούτω, ο πολίτης ήρχισε να κατηγορή τους κομμουνιστάς δια την εξάπλωσιν της κομμουνιστικής επιδημίας.

Τα εργοστάσια του Νοτιοτάτου ανατολικού μέρους της Γερμανίας, «Άλσος» ή όπως αλλιώς θέλετε, ήρχισαν να κατηγορούνται ότι κατασκευάζουν κομμουνιστικά αεροπλάνα.

Αι άνοδοι, αι πτώσεις, αι πωλήσεις των μετοχών των εν λόγω εργοστασίων, ανεξάρτητα από τα πράγματα, κατά μόνας ή μετά των άλλων, ανεβοκατέβαιναν ανάλογα με τας ειδήσεις περί κομμουνισμού.

Τα εργοστάσια του Νοτιοτάτου ανατολικού μέρους της Γερμανίας, δεν ήσαν παρά μόνον ένα μικρόν μέρος της μεγάλης βιομηχανίας της χώρας. Ολόκληρος η βιομηχανία της Γερμανίας ήτο κομμουνιστική. Και ο πολίτης ήρχισε να κατηγορή τους πάντες και τα πάντα.

Ο κομμουνισμός ήτο παντού. Ο κομμουνισμός ήτο παντού. Ο κομμουνισμός ήτο παντού.

Ο πολίτης ήρχισε να τρελλαίνεται.

Ο κομμουνισμός ήτο παντού.

Ο πολίτης έτρεξε εις τον ψυχίατρον.

Ο κομμουνισμός ήτο παντού.

Ο ψυχίατρος τον εκλείδωσε εις ένα δωμάτιον με μαλακά τοιχώματα.

Ο κομμουνισμός ήτο παντού.

Ο πολίτης ήρχισε να τρώγη τους τοίχους.

Ο κομμουνισμός ήτο παντού.

Ο πολίτης έφαγε τους τοίχους.

Ο κομμουνισμός ήτο παντού.

Ο πολίτης έφαγε τον ψυχίατρον.

Ο κομμουνισμός ήτο παντού.

Ο πολίτης έφαγε τους τοίχους, τον ψυχίατρον, τους νοσοκόμους, τους ασθενείς, τα κρεβάτια, τα σεντόνια, τα πάντα.

Ο κομμουνισμός ήτο παντού.

Ο πολίτης έφαγε τα πάντα.

Ο κομμουνισμός ήτο παντού.

Ο πολίτης έφαγε τον εαυτόν του.

Ο κομμουνισμός ήτο παντού.

Ο πολίτης ήρχισε να τρώγη τους άλλους.

Ο κομμουνισμός ήτο παντού.

Ο πολίτης έφαγε

ΠΡΩΪΑ ΩΡΑ 5η

ΚΑΝΟΠΟΙΗΣΙΣ ΕΙΣ ΙΤΑΛΙΑΝ ΕΚ ΤΗΣ ΣΕΡΒΙΚΗΣ ΑΠΑΝΤΗΣΕΩΣ

ΕΝΙΣΧΥΟΝΤΑΙ ΣΟΒΑΡΩΣ ΑΙ ΕΛΠΙΔΕΣ ΚΑΛΛΙΤΕΡΕΥΣΕΩΣ ΤΩΝ ΣΧΕΣΕΩΝ

ΡΩΜΗ, 3. (Τοῦ ἀνταποκριτεῦ μας)— Ἡ ἔντασις τῶν σχέσεων μεταξὺ Ἰταλίας καὶ Γιουγκεσλαυΐας φαίνεται μειουμένη. Οἱ ἰταλικοὶ πολιτικοὶ κύκλοι δὲν ἀποκρύπτουν ὅτι εἶνε ἱκανοποιητικὴ ἡ ἀπάντησις τῆς κυβερνήσεως τοῦ Βελιγραδίου εἰς τὴν τελευταίαν διαμαρτυρίαν τῆς φασιστικῆς κυβερνήσεως διὰ τὸν ἀντιϊταλικὸν ἐργασμὸν καὶ τὰ συλλαλητήρια τὰ γενόμενα εἰς τὸ Βελιγράδιον καὶ τὰς κυριωτέρας πόλεις τῆς Κροατίας καὶ Δαλματίας.

Ἡ ἀπόφασις τῆς σερβικῆς κυβερνήσεως νὰ κυρώσῃ τὰς ἀπὸ τοῦ Ἰουλίου τοῦ 1925 ἐκκρεμούσας συμφωνίας τοῦ Νεττοῦνο σχολιάζεται εὐμενῶς ὑπὸ τῶν φασιστικῶν κύκλων οἱ ὁποῖοι παρατηροῦν ὅτι διὰ τοῦ τρόπου τούτου θὰ διευκολυνθῇ ἡ προσέγγισις μεταξὺ τῶν δύο χωρῶν αἱ ὁποῖαι—παρὰ τὸ σύμφωνον τῆς Ρώμης τοῦ 1924 καὶ τῆς ἐπισυναφθείσης τότε συνθήκης φιλίας—πολλάκις ἔφθασαν κατὰ τὰ τελευταῖα ἔτη εἰς τὰς παραμονὰς ἐνόπλου ῥήξεως.

Η ΔΥΣΠΙΣΤΙΑ ΠΡΟΣ ΤΗΝ ΙΤΑΛΙΑΝ

Οἱ αὐτοὶ κύκλοι δὲν παραγνωρίζουν τὴν ἀντίδρασιν τὴν ὁποίαν ἡ κυβέρνησις τοῦ Βελιγραδίου ἀντιμετωπίζει ἐν τῷ προσώπῳ τῶν ἡγετῶν τῶν κομμάτων τῆς Κροατίας καὶ τῆς Δαλματίας, οἱ ὁποῖοι δημαγωγικῶς ἐκμεταλλεύονται τὴν δυσπιστίαν τῶν κατοίκων τῶν ἐν λόγῳ χωρῶν πρὸς τὴν Ἰταλίαν. Τὴν δυσπιστίαν ταύτην ἀποδίδουν ἀφ' ἑνὸς μὲν εἰς τὰς προλήψεις τὰς κληρονομηθείσας ἀπὸ τὴν παλαιὰν Αὐστροουγγαρίαν καὶ ἀφ' ἑτέρου εἰς τὴν μεταξὺ τῶν ἐμπορικῶν κύκλων τῆς Κροατίας ἐπικρατοῦσαν ἀντίληψιν ὅτι εἶνε ἀσυμβίβαστα τὰ οἰκονομικὰ συμφέροντα τῶν δύο χωρῶν.

Παρὰ τὴν ἀντίδρασιν ταύτην οἱ ἐν λόγῳ κύκλοι ἐλπίζουν ὅτι τελικῶς θὰ ἐπικρατήσουν αἱ κυβερνητικαὶ ἀπόψεις.

ΑΝΑΜΕΝΟΝΤΑΙ ΔΗΛΩΣΕΙΣ ΤΟΥ ΜΟΥΣΣΟΛΙΝΙ

Τὴν προσεχῆ Τρίτην θὰ γίνῃ σχετικὴ μὲ τὰς ἰταλο-γιουγκεσλαυϊκὰς σχέσεις συζήτησις εἰς τὴν γερουσίαν. Κατ' αὐτὴν θὰ ἐμιλήσῃ ὁ κ. Μουσσολίνι ἐκθέτων τὰς ἀπόψεις τῆς φασιστικῆς κυβερνήσεως. Ἡ ὁμιλία αὕτη ἀναμένεται μετ' ἐξαιρετικοῦ ἐνδιαφέροντος.

ΔΙΑΤΙ ΤΟ ΛΑΪΚΟΝ ΚΟΜΜΑ

ΖΗΤΕΙ ΤΑΣ ΕΚΛΟΓΑΣ ΜΕ ΤΟ ΠΛΕΙΟΨΗΦΙΚΟΝ ΠΡΟΣ ΕΠΙΛΥΣΙΝ ΤΟΥ ΠΟΛΙΤΕΙΑΚΟΥ

Αἱ ἀπέψεις τοῦ Λαϊκοῦ κόμματος ὅσον ἀφορᾷ τοὺς ὅρους ὑφ' οὓς, ὡς γράφομεν εἰς τὴν πρώτην σελίδα, θὰ ἐδέχετο τοῦτο νὰ τεθῇ κατὰ τὰς ἐκλογὰς ζήτημα πολιτεύματος εἶναι αἱ ἑξῆς:

«Ἅπασαι αἱ ἐκλογαὶ αἱ διεξαχθεῖσαι μέχρι τοῦ 1924 ἐν τῇ χώρᾳ καὶ αἵτινες ἔφεραν εἰς τὴν Ἐξουσίαν ὅλα τὰ κυβερνήσαντα κόμματα, διενηργήθησαν μὲ τὸ πλειοψηφικὸν σύστημα, μὲ τὸ σφαιρίδιον καὶ μὲ εὐρεῖαν ἐκλογικὴν περιφέρειαν. Καὶ αὐτὸ τὸ κόμμα τῶν Φιλελευθέρων ὁσάκις ἀνῆλθεν εἰς τὴν Ἀρχὴν πρὸ τοῦ 1924, ἀνῆλθε στηριζόμενον ἐπὶ Βουλῆς ἐκλεγείσης ἐπὶ τῇ βάσει τοῦ πλειοψηφικοῦ συστήματος, μὲ σφαιρίδιον καὶ μὲ εὐρεῖαν περιφέρειαν, οὐδέποτε δὲ ἐθεώρησεν ἀκατάλληλον τὸ ἐπικρατοῦν ἐκεῖνο ἐκλογικὸν σύστημα παρὰ μόνον ὅταν ἀντελήφθη ἐκ τῶν πραγμάτων ὅτι ἀπώλεσε τὴν ἐμπιστοσύνην τοῦ λαοῦ, ἤτις ἐξεδηλοῦτο ἀνοθεύτως διὰ τοῦ ἐπὶ δεκαετηρίδας ἰσχύσαντος ἐκλογικοῦ συστήματος. Εὐθὺς ὡς τὸ κόμμα τῶν Φιλελευθέρων ἀντελήφθη ὅτι ὁ λαὸς ἐτάχθη ἀντίθετος αὐτοῦ, εὑρέθη εἰς τὴν ἀνάγκην νὰ ἐπιφέρῃ ἀναστάτωσιν εἰς τὸ ἐκλογικὸν σύστημα, τὸ ὁποῖον μέχρι τῆς ἐποχῆς ἐκείνης ὡς ὀρθὸν ἠσπάζετο καὶ οὐδέποτε διενοήθη νὰ μεταβάλῃ δι' οὓς προσχηματικοὺς λόγους τὸ μετέβαλεν ὕστερον. Καὶ μόνον διότι ἤθελε νὰ ἐπιβληθῇ καὶ πάλιν ἐπὶ τοῦ τόπου παρὰ τὴν ἔνδηλον ἀντίθεσιν τοῦ λαοῦ, ἐφεῦρε τὰς διαφόρους γνωστὰς μεταβολὰς τοῦ ἐκλογικοῦ συστήματος, ἵνα χαλκεύσῃ τὸ ἀποτέλεσμα τῶν ἐκλογῶν κατὰ τρόπον συμφέρον του. Οὕτως ἐπενοήθη καταρχὴν τὸ ψηφοδέλτιον καὶ ὕστερα στενὴ περιφέρεια διὰ νὰ ἐπιτύχῃ δραδύτερον καὶ ἡ ἀναλογικὴ καὶ μορφωθῇ διὰ τῶν τριῶν τούτων μεταρρυθμίσεων νέον σύστημα ἐκλογικὸν ὁ ὁποῖος ἐνῷ νοθεύει πρὸς τὸ συμφέρον ὡρισμένων κομμάτων τὴν λαϊκὴν βούλησιν, ἐπιφέρει προσθέτως καὶ ἀνυδερνησίαν τοῦ τόπου διὰ τῆς κατατμήσεως τῶν κομμάτων καὶ τῆς δημιουργίας νέων τοιούτων μὴ εὑρισκομένων ἐν ἐπαφῇ πρὸς τὴν κοινὴν γνώμην.

«Δεδομένου ὅθεν ὅτι αὐτὸς εἶναι ὁ λόγος δι' ὃν τὸ κόμμα τῶν Φιλελευθέρων ἐπέβαλε τὴν στενὴν περιφέρειαν, τὴν ἀναλογικὴν καὶ τὸ ψηφοδέλτιον, ἵνα διὰ τῆς χρησιμοποιήσεως πότε τοῦ ἑνὸς καὶ πότε τοῦ ἑτέρου ἐν συνδυασμῷ πρὸς τὰ ἄλλα γνωστὰ παλιννοθευτικὰ μέσα πλαστογραφῇ κατὰ τὰ συμφέροντά του τὴν θέλησιν τοῦ λαοῦ, τὸ Λαϊκὸν κόμμα νομίζει, ὅτι ἐφ' ὅσον γίνεται χρῆσις τῶν μέτρων τούτων τοῦ βενιζελισμοῦ διὰ τὴν διαμόρφωσιν ἐκλογικοῦ συστήματος, δὲν εἶναι δυνατὸν νὰ ἐμπνεύσῃ τὸ ἀποτέλεσμα τοιούτων ἐκλογῶν εἰς οὐδένα ἐμπιστοσύνην. Διὰ τὸν λόγον τοῦτον ἀποκλείεται ἐντελῶς ὅπως ἐξ ἐκλογῶν διενεργουμένων μὲ τοιαῦτα συστήματα, συμπεράνῃ τις τὴν πραγματικὴν θέλησιν τοῦ λαοῦ. Μόνες τρόπος ἐκλογῶν ἐκ τῶν ὁποίων ἀνακύπτει ἡ ἐκπηδῶσα πραγματικὴ λαϊκὴ θέλησις εἶναι ἐκλογαὶ ἐπὶ τῇ βάσει συστήματος δημιουργηθέντος παρὰ προσώπων ἀποβλεψάντων εἰς τὸ συμφέρον τοῦ τόπου καὶ ἐχι εἰς κομματικὰ συμφέροντα, ἐπὶ τῇ βάσει συστήματος ἐφαρμοσθέντος ἐπὶ σειρὰν ἐτῶν καὶ συνδεδέντος πρὸς τὴν νεωτέραν πολιτικὴν ἱστορίαν τοῦ τόπου.

«Συνεπῶς μένον εἰς ἐκλογὰς αἵτινες θὰ διεξήγοντο μὲ τὸ πλειοψηφικὸν σύστημα, διὰ σφαιριδίου καὶ μὲ εὐρεῖαν περιφέρειαν, δύναται τὸ Λαϊκὸν κόμμα νὰ ἐμπιστευθῇ ζήτημα τῆς σπουδαιότητος τοῦ πολιτειακοῦ. Καὶ μόνον τὸ ἀποτέλεσμα ἐκλογῶν διεξαχθησομένων ὑπὸ τοιούτους ὅρους δύναται τὸ Λαϊκὸν κόμμα νὰ ἀναγνωρίσῃ τελεσιδίκως.

«Τυγχάνουν αὐτονοήτοι οἱ λόγοι δι' οὓς τὰς ἐκλογὰς ταύτας δέον νὰ διενεργήσῃ ὑπηρεσιακὴ Κυβέρνησις κοινῆς ἐμπιστοσύνης ἀπάντων τῶν κομμάτων».

ΣΥΛΛΗΨΙΣ ΔΙΑΣΗΜΩΝ ΔΙΑΡΡΗΚΤΩΝ

ΑΝΑΚΑΛΥΨΙΣ ΤΩΝ ΔΡΑΣΤΩΝ ΔΥΟ ΜΕΓΑΛΩΝ ΚΛΟΠΩΝ

Τὸ τμῆμα γενικῆς ἀσφαλείας ἀνεκάλυψε—τμῆμα γενικῆς ἀσφαλείας ἀπεκάλυψεν ὅτι στείραν διαρρηκτῶν, οἱ ὁποῖοι διέπραξαν δύο σοβαρὰς κλοπάς, μίαν κατὰ τὸν Ἰούνιον τοῦ παρελθόντος ἔτους εἰς τὸ ἐπὶ τῆς ὁδοῦ Μητροπόλεως κατάστημα τοῦ κατωβιομηχανικοῦ ὁμίλου τῆς Ἑλλάδος καὶ ἑτέραν τὴν νύκτα τῆς 31ης παρελθόντος μηνὸς εἰς τὴν ἐπὶ τῆς ὁδοῦ Ἡροδότου οἰκίαν τοῦ ἀρχιτέκτονος Α. Κωνσταντινίδου. Ἡ ἀνακάλυψις καὶ ἡ σύλληψις τῶν διαρρηκτῶν ἐγένετο ὑπὸ τὰς ἀκολούθους συνθήκας:

Ὁ χωροφύλαξ Ε. Σχιναράκης διερχόμενος προχθὲς διὰ τῆς ὁδοῦ Πατησίων ἀντελήφθη ἐντὸς ἑνὸς ταξὶ τὸν ἀπατεῶνα Γ. Λουδιάκην, καταζητούμενον διὰ τὴν κλοπὴν τοῦ κατωβιομηχανικοῦ ὁμίλου ἀφ' ἧς ἡμέρας διεπράχθη αὕτη. Ὁ χωροφύλαξ ἐπιβὰς ἑτέρου αὐτοκινήτου κατεδίωξε τὸν Λουδιάκην ὅταν δὲ τὰ δύο αὐτοκίνητα διήρχοντο διὰ τῆς ὁδοῦ Πατησίων πρὸ τοῦ κήπου τοῦ Μουσείου, ὁ Σχιναράκης ἐπροσπέρασε καὶ διέταξε τὸν σωφέρ τοῦ Λουδιάκη νὰ σταματήσῃ. Ὁ Λουδιάκης ἐπήδησεν ἀμέσως ἀπὸ τὸ αὐτοκίνητον καὶ ἐτράπη εἰς φυγὴν πρὸς τὸν κῆπον τοῦ Μουσείου. Ὁ χωροφύλαξ ἀφοῦ τὸν ἐκάλεσε νὰ παραδοθῇ καὶ δὲν ὑπῆκουσε ἐπυροβόλησε κατ' αὐτοῦ τετράκις διὰ περιστρόφου. Ὁ Λουδιάκης παρεδόθη ἐν τέλει ἀφοῦ μία τῶν σφαιρῶν τὸν εὗρεν εἰς τὸν ἀγκῶνα καὶ τοῦ διέτρυσε τὸ σακάκι.

Ὁ Λουδιάκης ἐξεταζόμενος κατόπιν εἰς τὸ τμῆμα γενικῆς ἀσφαλείας ἀπεκάλυψεν ὅτι τὴν κλοπὴν τοῦ καπνοβιομηχανικοῦ ὁμίλου διέπραξαν ἐν συνεργασίᾳ μετ' αὐτοῦ οἱ διεθνεῖς διαρρῆκται Ὅττο ἢ Ὄθων Ἴγκερ ἢ Κούρτσιον ἢ Αὐστριακὸς καὶ Γ. Χατζησταυράκης, οἱ ὁποῖοι εὑρίσκονται ἤδη εἰς τὴν Αἴγυπτον.

Ὁ Λουδιάκης ἀπεκάλυψεν ἐξεταζόμενος καὶ τὴν κλοπὴν τῆς οἰκίας τοῦ Κωνσταντινίδου, ἡ ὁποία ἦτο ἄγνωστος μέχρι τῆς στιγμῆς ἐκείνης εἰς τὴν ἀστυνομίαν. Τῇ ὑποδείξει του συνελήφθησαν ἀμέσως οἱ διάσημοι διαρρῆκται Α. Πριστούρης καὶ Α. Καμτούρης ἐντὸς τῆς κατοικίας των ἐπὶ τῆς ὁδοῦ Πύρρου εἰς τὴν ὁποίαν εὑρέθησαν καὶ κατεσχέθησαν μαζὶ μὲ διαρρηκτικὰ ἐργαλεῖα διάφορα κλοπιμαῖα προερχόμενα ἐκ τῆς ἀνωτέρω οἰκίας.

Ὁ Λουδιάκης εἶνε ὁ διατράξας πρὸ 4ετίας μαζὶ μὲ τὸν Ι. Βασιλείου τὴν ἀπάτην τῆς Ἐθνικῆς Τραπέζης ἀπὸ τὴν ὁποίαν εἰσέπραξε μὲ πλαστὴν ἐπιστολὴν 1.250.000 δραχμῶν. Ὁ Λουδιάκης ἦτο τότε κλητὴρ τῆς Τραπέζης ταύτης. Ὁ Ὅττο Ἴγκερ καὶ ὁ Χατζησταυράκης εἶνε οἱ διατράξαντες πρὸ δετίας τὴν κλοπὴν τοῦ ἐπὶ τῆς ὁδοῦ Αἰόλου ἀργυραμοιβοῦ Δεβλίτσογλου ἀπὸ τὸ ὁποῖον ἀφῄρεσαν 500 χιλ. δραχμῶν. Ἐπίσης καὶ οἱ Καμτούρης καὶ Πριστούρης εἶχον ἔνδοξον δρᾶσιν ὡς διαρρῆκται.

ΑΙ ΤΕΛΕΥΤΑΙΑΙ ΕΙΔΗΣΕΙΣ ΤΗΣ ΝΥΚΤΟΣ

ΑΝΗΣΥΧΙΑΙ ΤΗΣ ΚΥΒΕΡΝΗΣΕΩΣ ΔΙΑ ΤΗΝ ΕΝΑΝΤΙ ΑΥΤΗΣ ΣΤΑΣΙΝ ΤΟΥ κ. ΒΕΝΙΖΕΛΟΥ

ΦΟΒΟΙ ΔΙΑΦΩΝΙΑΣ ΕΠΙ ΤΟΥ ΝΟΜΟΣΧΕΔΙΟΥ ΟΔΟΠΟΙΪΑΣ

ΑΙ ΕΡΓΑΣΙΑΙ ΤΗΣ ΒΟΥΛΗΣ ΚΑΙ ΤΑ ΥΠΟ ΚΡΙΣΙΝ ΝΟΜΟΘΕΤΗΜΑΤΑ

Ἡ Βουλὴ σήμερον θ' ἀσχοληθῇ εἰς κοινοβουλευτικὸν ἔλεγχον, κατὰ τὸν κανονισμόν, τῆς ἀντιπολιτεύσεως μὴ δεχθείσης τὴν ἀναβολὴν αὐτοῦ πρὸς συζήτησιν τῆς ἑλληνογερμανικῆς ἐμπορικῆς συμβάσεως καὶ τῆς συμφωνίας Καφαντάρη — Μολώφ περὶ τῆς ἑλληνοβουλγαρικῆς μεταναστεύσεως. Ἡ ἐπὶ τῶν δύο τελευταίων νομοσχεδίων συζήτησις θ' ἀρχίσῃ κατὰ συνέπειαν ἀπὸ αὔριον, συνερχομένων ἐν τῷ μεταξὺ τὸ ἀπόγευμα τῶν ἐπιτροπῶν οἰκονομικῶν καὶ ἐξωτερικῶν εἰς κοινὴν συνεδρίασιν πρὸς ἔγκρισιν τῆς συμβάσεως καὶ τῆς συμφωνίας.

Τὴν σειρὰν τῶν ἄλλων νομοθετημάτων τὰ ὁποῖα θὰ εἰσαχθοῦν εἰς τὴν Βουλὴν θὰ καθορίσῃ τὸ αὐριανὸν ὑπουργικὸν συμβούλιον.

ΤΟ ΝΟΜΟΣΧΕΔΙΟΝ ΤΗΣ ΟΔΟΠΟΙΪΑΣ

Ἐν τῷ μεταξύ, κατόπιν ἀξιώσεως τοῦ κ. Μεταξᾶ, ἐπισκεφθέντος χθὲς πρὸς τὸν σκοπὸν τοῦτον τὸν κ. Πρωθυπουργόν καὶ τοὺς ἄλλους δύο ἐν τῇ Κυβερνήσει ἀρχηγούς, ἀπεφασίσθη ὅπως τὸ σχέδιον διὰ τὴν τροποποίησιν τοῦ περὶ ὁδοποιΐας νόμου ὅσον ἀφορᾷ τὸ σχετικὸν δάνειον μὴ λάβῃ τὸν τύπον νομοθετικοῦ διατάγματος, μέλλοντος νὰ ἐκδοθῇ μετὰ σύμφωνον γνωμοδότησιν τῆς καταρτισθησομένης διὰ τὰς θερινὰς διακοπὰς κοινοβουλευτικῆς ἐπιτροπῆς, ἀλλὰ συζητηθῇ καὶ ψηφισθῇ ὑπὸ τῆς Βουλῆς ὡς νόμος. Ὁ κ. Μεταξᾶς ἐζήτησε προσθέτως ὅπως ἡ συζήτησις τοῦ σχεδίου ἀρχίσῃ ἀμέσως ἐντὸς τῆς ἑβδομάδος ταύτης. Σχετικῶς δὲ συνειργάσθη χθὲς μετὰ μεσημβρίαν μετὰ τῆς ἁρμοδίας ὑπηρεσίας τοῦ δημοσίου λογιστικοῦ διὰ τὴν τελικὴν διατύπωσιν τοῦ νομοσχεδίου.

Ὅσον ἀφορᾷ τὰς συμβάσεις διὰ τὰ ἀποξηραντικὰ ἔργα Στρυμόνες, Φιλίππων καὶ Θεσσαλίας, ἀνεκοινώθη ὅτι καὶ δι' αὐτὰς ὑπάρχει παρὰ τῇ κυβερνήσει ἡ πρόθεσις ὅπως ὑποβληθοῦν εἰς τὴν Βουλήν, ἐφ' ὅσον αἱ διεξαγόμεναι μετ' ἀντιπροσώπων τῶν ἐνδιαφερομένων οἴκων διαπραγματεύσεις ἀπολήξουν συντόμως εἰς συνεννόησιν. Ἐν ἐναντίᾳ περιπτώσει, θὰ ὑποβληθῇ εἰς τὴν Βουλὴν σχέδιον νόμου διὰ τοῦ ὁποίου θὰ παρέχεται εἰς τὴν κυβέρνησιν τὸ δικαίωμα νὰ προβῇ εἰς τὴν σύναψιν τῶν συμβάσεων ἐπὶ τῇ βάσει ὡρισμένων ὅρων ἀνεφερομένων ῥητῶς εἰς τὸ νομοσχέδιον. Εἰς τὴν τελευταίαν αὐτὴν περίπτωσιν δὲν θὰ παραστῇ ἴσως ἀνάγκη ὅπως αἱ συμβάσεις ὑποβληθοῦν ἀργότερον πρὸς κύρωσιν εἰς τὴν Βουλήν.

ΟΙ ΦΟΒΟΙ ΤΟΥ κ. ΜΕΤΑΞΑ

Ἡ ἀναφερθεῖσα ἀξίωσις τοῦ κ. Μεταξᾶ ὅπως τὸ τροποποιητικὸν τῆς ὁδοποιΐας νομοσχέδιον ψηφισθῇ ἀπαραιτήτως ὑπὸ τῆς Βουλῆς ἐκρίνετο χθὲς ὑπὸ τῶν κοινοβουλευτικῶν κύκλων ὡς ἐνδεικτικὴ περὶ τῶν κρατούντων εἰς τὸ κυβερνητικὸν συγκρότημα φόβων ὅσον ἀφορᾷ τὰς πραγματικὰς διαθέσεις τοῦ κ. Βενιζέλου ἐναντι τῆς κυβερνήσεως. Ἐλέγετο, δηλαδή, ὅτι ἡ σπουδὴ τοῦ κ. ὑπουργοῦ τῆς Συγκοινωνίας, ὅπως ἡ ὁδοποιΐα ψηφισθῇ καὶ εἰς τὸ οἰκονομικόν της μέρος ὑπὸ τοῦ νομοθετικοῦ σώματος, πρέπει ν' ἀποδοθῇ εἰς τὴν ἀντίληψιν ὅτι ὁ κ. Βενιζέλος, ἐνδιαφερόμενος ἀποκλειστικῶς καὶ μόνον διὰ τὸ ζήτημα τῆς Γερουσίας, θὰ ἀποσύρῃ τὴν ἐμπιστοσύνην τοῦ κόμματός του ἀπὸ τὴν κυβέρνησιν εὐθὺς μετὰ τὴν κύρωσιν τοῦ νόμου περὶ γερουσιαστικῶν ἐκλογῶν, λαμβάνων ὡς πρόσχημα ἵνα διαφωνήσῃ ἐν οἱονδήποτε νομοθετήματα ἐκ τῶν μελλόντων νὰ τεθοῦν, ἐπὶ τῇ βάσει τῆς νομοθετικῆς ἐξουσιοδοτήσεως, ὑπὸ τὴν κρίσιν τῆς ἁρμοδίας κοινοβουλευτικῆς ἐπιτροπῆς. Ὡς τοιοῦτον νομοθέτημα δυνάμενον νὰ δικαιολογήσῃ ἀπολύτως μίαν διαφωνίαν μέχρι ῥήξεως, κατὰ τοῦ ὁποίου μάλιστα νομοθετήματος ἔχει ἤδη ἐκφρασθῇ ὁ κ. Βενιζέλος, θεωρεῖται τὸ τροποποιητικὸν τῆς ὁδοποιΐας νομοσχέδιον. Ἐφ' ᾧ καὶ ὁ κ. Μεταξᾶς σπεύδει νὰ δοκιμάσῃ ὅπως ἐξασφαλισθῇ ἀπὸ τοῦδε ἐπ' αὐτοῦ.

Ἀνεξαρτήτως ὅμως τοῦ λόγου τούτου, φαίνεται ὅτι καὶ ὁ ἐκδότης τοῦ δανείου διὰ τὴν ὁδοποιΐαν οἶκος Χάμπρο προβάλλει, καθ' ὑπαρχούσας πληροφορίας, τὴν ἀξίωσιν ὅπως ἡ σχετικὴ σύμβασις ἀποτελέσῃ νόμον ψηφισμένον ὑπὸ τῆς Βουλῆς, μὴ θεωρῶν ἐπαρκὲς τὸ νομοθετικὸν διάταγμα.

Ἐν πάσῃ περιπτώσει, ἡ ἐν τῇ Βουλῇ συζήτησις ἐπὶ τοῦ νομοσχεδίου τῆς ὁδοποιΐας, προβλεπομένη ζωηρά, θὰ καθυστερήσῃ κατ' ἀνάγκην τὴν συζήτησιν περὶ Γερουσίας. Εἶναι δὲ προφανὴς ὁ ἐκ τούτου κίνδυνος συγκρούσεως τῶν γνωστῶν ἀπόψεων τοῦ κ. Βενιζέλου πρὸς τὰς ὡς ἄνω κατευθύνσεις τῆς Κυβερνήσεως.

ΣΥΝΟΜΙΛΙΑ ΒΕΝΙΖΕΛΟΥ—ΠΑΠΑΝΑΣΤΑΣΙΟΥ

Εἰς τὸ ἐνδεχόμενον προσεχοῦς ἐκδηλώσεως τῆς διαστάσεως ταύτης μεταξὺ τοῦ κ. Βενιζέλου καὶ τῆς ἐπὶ τοῦ κόμματός του στηριζομένης Κυβερνήσεως ἐλέγετο ὅτι περιεστράφη ἰδιαιτέρως ἡ χθεσινὴ συνομιλία τοῦ κ. Παπαναστασίου μὲ τὸν ἐκτὸς τῆς Βουλῆς ἀρχηγὸν τῶν Φιλελευθέρων, εἰς Κηφισσίαν.

Τὰ συμπεράσματα τῆς συνομιλίας ταύτης ὁ ἡγέτης τῆς «Δημοκρατικῆς Ἑνώσεως» φαίνεται ὅτι κατέστησε γνωστὰ εἰς ὡρισμένον κύκλον «ἀκραιφνῶν» βενιζελικῶν, ἐκ τούτων δὲ καὶ ἐνετάθησαν τὴν νύκτα αἱ ἀνησυχίαι —εἰς οὐδὲν ὅμως θετικὸν στηριζόμεναι μέχρι τῆς στιγμῆς — περὶ τῆς τύχης τῆς Κυβερνήσεως.

Η ΤΡΑΓΩΔΙΑ ΤΩΝ ΠΑΝΙΚΟΒΛΗΤΩΝ ΚΟΡΙΝΘΙΩΝ

ΜΕΝΟΥΝ ΟΛΟΙ ΕΙΣ ΤΟ ΥΠΑΙΘΡΟΝ ΒΕΒΑΙΟΙ ΟΤΙ ΘΑ ΚΑΤΑΠΟΝΤΙΣΘΟΥΝ

ΑΙ ΑΠΑΙΣΙΟΔΟΞΟΙ ΠΡΟΦΗΤΕΙΑΙ ΕΝΟΣ ΙΕΡΕΩΣ ΕΚ ΜΕΓΑΡΩΝ

ΚΟΡΙΝΘΟΣ, 3 (Τοῦ ἀνταποκριτοῦ μας).— Τὴν πρωΐαν σήμερον ἐσημειώθη ἐλαφρὰ σεισμικὴ δόνησις, τὴν δὲ 10.40' ἐσημειώθη καὶ ἄλλη μερίας ἐντάσεως.

Τὴν πρωΐαν ἀφίκετο ἐνταῦθα ὁ διευθυντὴς τῆς γεωλογικῆς ὑπηρεσίας κ. Γεωργαλᾶς, ὅστις ἐπεσκέφθη τὰ χωρία Βέλο, Ἄσσος, Δουτράκι, Καλαμάκι καὶ ἄλλα. Ὁ κ. Γεωργαλᾶς ὡμίλησε πρὸς τοὺς κατοίκους καθησυχάσας αὐτοὺς καὶ βεβαιώσας ὅτι πᾶς ἐκ τῶν σεισμῶν κίνδυνος ἐξέλιπε καὶ ὅτι αἱ φῆμαι περὶ καθιζήσεως εἶνε ἀστεῖαι.

ΑΙ ΠΡΟΦΗΤΕΙΑΙ ΠΟΥ ΠΡΟΚΑΛΟΥΝ ΠΑΝΙΚΟΝ

Ἐξ ἀφορμῆς τῶν κυκλοφορησασῶν διαδόσεων περὶ ἐπικειμένης καθιζήσεως ἐδημιουργήθη μέγας πανικὸς τῶν κατοίκων, ὅστις ἐπιτείνεται μάλιστα διαρκῶς περισσότερον.

Τὸν πανικὸν ἐπιτείνουν διάφοροι προφητεῖαι, αἱ ὁποῖαι λόγῳ τῆς ψυχολογικῆς καταστάσεως τῶν κατοίκων γίνονται πιστευταί. Δύο ἐπιστολαὶ ὑπογραφόμεναι ἀπὸ τὸν ἱερέα τῶν Μεγάρων Παγαγ. Καπόλαν ἀπηυθύνθησαν ἡ μία πρὸς τὸν Πρόεδρον τῆς κοινότητος Κορίνθου κ. Παπαδημητρίου καὶ ἑτέρα πρὸς τὸν κ. Ζιώγκαν. Διὰ τῶν ἐπιστολῶν του τούτων ὁ ἱερεὺς Καπόλας προφητεύει ὅτι πολὺ ταχέως ἡ Κόρινθος θὰ ὑποστῇ καθίζησιν.

Ἡ λῆψις καὶ τὸ περιεχόμενον τῶν ἐπιστολῶν ἐγνώσθησαν τὸ ἀπόγευμα μεταξὺ τῶν κατοίκων, τῶν ὁποίων ἐπέτειναν τὸν πανικόν. Ὁ ἐπιστολογράφος γίνεται περισσότερον πιστευτὸς καὶ λόγῳ τῆς ἰδιότητός του καὶ διότι εἶνε διαδεδομένον ἐνταῦθα ὅτι ἐλέπει ὄνειρα τὰ ὁποῖα πάντοτε πραγματοποιοῦνται.

Λέγεται ἐπὶ παραδείγματι ὅτι ὁ ἱερεὺς οὗτος ἤκουσε εἰς τὸν ὕπνον του πρὸ τῆς καταστροφῆς τῆς Κορίνθου φωνάς: — Δονήσεις! δονήσεις! ἡ Κόρινθος θὰ γίνῃ θάλασσα.

Ἐπίσης ὅτι τὴν παρελθοῦσαν Πέμπτην ὁ ἴδιος ἱερεὺς εἶδεν εἰς τὸν ὕπνον του κάποιον ἄγνωστον ὁ ὁποῖος τοῦ εἶπεν ὅτι ἡ Κόρινθος θὰ καταποντισθῇ.

Διὰ τῶν ἐπιστολῶν του ὁ ἱερεὺς συμβουλεύει τοὺς κατοίκους νὰ φύγουν, προσθέτει δὲ ὅτι αὐτὸς προλέγει τὸν κίνδυνον διὰ νὰ μὴ ἔχῃ ἀργότερον . . . εὐθύνας. Αἱ ἐπιστολαὶ εἶνε συντεταγμέναι εἰς κατηγορηματικὸν ὕφος.

Ὁ πανικὸς τὸν ὁποῖον πάντα ταῦτα, καὶ ἰδίως αἱ ἐπιστολαί, προεκάλεσαν εἶνε ἀφάνταστος. Ὅλοι οἱ κάτοικοι κατὰ τὴν ἀποψινὴν νύκτα ἐξῆλθον τῶν σκηνῶν καὶ τῶν ξυλινῶν παραπηγμάτων εἰς τὸ ὕπαιθρον, εὐρισκόμενοι εἰς ἀμηχανίαν περὶ τοῦ πρακτέου. Αἱ γυναῖκες θρηνοῦν καὶ οἱ ἄνδρες περιτρέχουν τὴν πόλιν ἐν ἀμηχανίᾳ. Πάντες παρουσιάζουν θέαν ἀνθρώπων μελλοθανάτων. Οὐδεὶς τολμᾷ νὰ κοιμηθῇ, πολλοὶ δὲ ἔχουν καταφύγει εἰς τὰ ὑπὲρ τὴν πόλιν ὑψώματα.

ΚΑΘΗΣΥΧΑΣΤΙΚΑΙ ΑΝΑΚΟΙΝΩΣΕΙΣ

Ὁ κ. Γεωργαλᾶς ἐπανελθὼν τὴν 11ην νυκτερινὴν ἐκ τῆς ἀνὰ τὰ χωρία περιοδείας του προέβη πρὸς τοὺς κατοίκους εἰς τὰς ἑξῆς καθησυχαστικὰς δηλώσεις:

— Δὲν συμβαίνει τίποτε ἐξαιρετικόν. Διερχόμεθα τὴν μετασεισμικὴν φάσιν, ἡ ὁποία ἐξελίσσεται κανονικῶς, ἐφ' ὅσον οἱ μετασεισμοὶ γίνονται διαρκῶς ἀσθενέστεροι. Οἱ χθεσινοὶ ἦσαν ἀσθενέστεροι τῶν τῆς παρελθούσης ἑβδομάδος. Τὰ περὶ καθιζήσεων εἶνε φαντασιώδη, οὐδεμία δὲ νέα διαμόρφωσις τοῦ ἐδάφους ἐσημειώθη.

Παρὰ τὰς ἀνωτέρω δηλώσεις ὅμως τοῦ κ. Γεωργαλᾶ, οἱ κάτοικοι, δίδοντες πίστιν εἰς τὰς προφητείας τοῦ ἱερέως Καπόλα, διατελοῦν ἐν ἀπογνώσει, καταφυγόντες εἰς τὰ ὑψώματα καὶ μένοντες ἐκεῖ ἄγρυπνοι ὁλόκληρον τὴν νύκτα.

Ὁ Σεβασμιώτατος Μητροπολίτης Κορινθίας κ. Δαμασκηνός, ὅστις ἐπορεύετο ν' ἀναχωρήσῃ ἐντεῦθεν σήμερον, πληροφορηθεὶς τὴν ἐντασιν τῶν ἀνησυχιῶν μεταξὺ τῶν κατοίκων, ἀνεχώρησε χθὲς τὴν 7ην ἑσπερινὴν διὰ Κόρινθον, ὅπως παράσχῃ καθησυχαστικὰς διαβεβαιώσεις.

ΑΙ ΕΡΓΑΣΙΑΙ ΤΗΣ Β΄ ΣΥΝΟΔΟΥ ΤΟΥ ΣΥΜΒΟΥΛΙΟΥ ΤΗΣ Κ. Τ. Ε.

ΠΟΙΑ ΕΝΔΙΑΦΕΡΟΝΤΑ ΤΗΝ ΕΛΛΑΔΑ ΖΗΤΗΜΑΤΑ ΘΑ ΣΥΖΗΤΗΘΟΥΝ

Τὴν πρωΐαν σήμερον ἀρχίζουν ἐν Γενεύῃ αἱ ἐργασίαι τῆς β' ἐφετινῆς Συνόδου τοῦ Συμβουλίου τῆς Κοινωνίας τῶν Ἐθνῶν.

Τὴν ἐλληνικὴν κυβέρνησιν πρόκειται ν' ἀντιπροσωπεύσουν κατ' αὐτὴν οἱ πρεσβ