ΤΙΜΗ ΦΥΛΛΟΥ ΔΡΧ. 1

ΟΚΤΑΣΕΛΙΔΟΣ

ΑΘΗΝΑΙ ΕΤΟΣ Ε'. ΑΡ. 1627

ΔΙΕΥΘΥΝΤΗΣ
ΣΤΕΦ. Ι. ΠΕΣΜΑΖΟΓΛΟΥ

ΓΡΑΦΕΙΑ:
Ἐν Ἀθήναις Πανεπιστημίου 53, Τηλ. 3-01 καὶ 21. Ἐν Πειραιεῖ: Ἐφημ. «Σφαῖρα» τηλ. 36. Ἐν Θεσ)νίκῃ: ὁδ. Πλάτωνος (διαστ. Ἐγνατίας). Ἐν Πάτραις: Κορίνθου 98Α τηλ. 1-98. Τυπογραφεῖα: Στοὰ Πεσμαζόγλου.
ΤΗΛΕΓΡ. ΔΙΕΥΘΥΝΣΙΣ: "ΠΡΩΙΑΝ„

Η ΠΡΩΪΑ

ΚΥΡΙΑΚΗ
29
ΙΟΥΝΙΟΥ 1930
Ἀνατ. ἡλ. 5 ὥ. 8 λ. Δύσις ἡλ. 7 ὥ. 48 λ.
ΠΕΤΡΟΥ ΚΑΙ ΠΑΥΛΟΥ

Ο ΚΑΙΡΟΣ
Θερμ. μεγ. 32.8, ἐλαχ. 21.6. Ὑγρασία ὀλίγη. Ἄνεμοι: ἀπὸ βορρᾶ ἀσθενεῖς. Θάλασσα: Αἰγαίου, Ἰόνιον ἕως ὀλίγον τεταραγμένη.
ΒΑΡΟΜΕΤΡΟΝ: 759.8

ΓΡΑΜΜΑΤΑ ΑΠΟ ΤΟ ΛΟΝΔΙΝΟΝ

Η ΕΚΘΕΣΙΣ
ΔΙΑ ΤΑΣ ΙΝΔΙΚΑΣ ΜΕΤΑΡΡΥΘΜΙΣΕΙΣ
Η "ΕΛΑΦΡΟΤΗΣ„ ΤΗΣ ΚΥΒΕΡΝΗΣΕΩΣ

ΛΟΝΔΙΝΟΝ, Ἰούνιος.—Ὁ δεύτερος τόμος τῆς ἐκθέσεως Σίμων — ἐκθέσεως περὶ τῆς ὁποίας καὶ ἄλλοτε ἠσχολήθημεν ἐν τῇ «Πρωΐᾳ»— ἐδημοσιεύθη κατ' αὐτάς. Εἶναι ὑγκώδης —350 σελίδες: Πρέπει δὲ προκαταβολικῶς νὰ λεχθῇ ὅτι τὸ περιεχόμενον δὲν θὰ ἐνθουσιάσῃ ἐκείνους οἱ ὁποῖοι ἀνέμενον ριζοσπαστικὰς ὑποδείξεις ὅσον ἀφορᾷ τὸ ἐν Ἰνδίαις καθεστώς.

Ἡ Ἐπιτροπὴ Σίμων προτείνει ἐν τῷ δευτέρῳ τούτῳ τόμῳ τῆς ἐκθέσεώς της εὐρυτέραν τινὰ αὐτονομίαν —προτείνει δηλ. δὴ νὰ δεθοῦν περισσότερα δικαιώματα εἰς τὰς ἐπαρχιακὰς συνελεύσεις καὶ κηρύσσεται ἐναντίον τοῦ σημερινοῦ συστήματος τῆς διαρχίας, καθ' ὃ ὡρισμένα ἄτομα ἐξαιρεῦνται τῆς ἁρμοδιότητος τῶν συνελεύσεων τούτων καὶ τίθενται εἰς τὴν ἄμεσον δικαιοδοσίαν τῶν διοικητῶν τῶν ἐπαρχιῶν. Ἐξ ἄλλου, ἡ Ἐπιτροπὴ προτείνει ὅπως ἡ Κεντρικὴ Συνέλευσις τοῦ Δελχὶ καταστῇ ὁμοσπονδιακή, ἐκλεγομένη ἀπὸ τὰ ἐπαρχιακὰ συμβούλια ἐπὶ τῇ βάσει τῆς ἐπαρχιακῆς ἐκπροσωπήσεως. Ἡ ἐκλογικὴ βάσις θὰ ηὐρύνετο, κατὰ τὰ προτεινόμενα, θὰ ἠσκεῖτο δῆλα δὴ τὸ ἐκλεγικὸν δικαίωμα ἀπὸ τὸ δέκατον τοῦ πληθυσμοῦ τῶν Ἰνδιῶν καὶ ἔχει ἀπὸ τὸ ἓν πεντηκοστὸν ὅπως συμβαίνει σήμερον.

Τὸ Συμβούλιον τοῦ Κράτους (εἴδος ὑπουργείου), τὸ ὁποῖον ἐδρεύει παρὰ τῷ Ἀντιβασιλεῖ, θὰ διετηρεῖτο, τοῦ Ἀντιβασιλέως διορίζοντος τοὺς συμβούλους του.

Τὸ πρόβλημα τῆς ἀμύνης τῶν Ἰνδιῶν, κριθὲν ὡς ἐνδιαφέρον ἐλάχιστον τὴν Βρεττανικὴν Αὐτοκρατορίαν προτείνεται νὰ λυθῇ ὡς ἑξῆς: Ὁ στρατὸς τῶν Ἰνδιῶν νὰ παραμείνῃ ὑπὸ τὰς διαταγὰς τοῦ Ἀντιβασιλέως καὶ τοῦ ἀνωτάτου στρατιωτικοῦ διοικητοῦ ὅστις θὰ παύσῃ μετέχων τῆς νομοθετικῆς συνελεύσεως τοῦ Δελχί. Προτείνονται ἀκόμη ὡρισμέναι μέτραι διευκολύνοντα τὴν ἐθνικοποίησιν τοῦ στρατοῦ τῶν Ἰνδιῶν: Κυρίως ζητεῖται νὰ ἐπιτραπῇ ἡ προαγωγὴ Ἰνδῶν εἰς ἀνωτέρους στρατιωτικοὺς βαθμούς.

Ἡ ἀστυνομία καὶ ἡ διοίκησις τῶν Ἰνδιῶν θὰ ἐξαρτῶνται ἀπὸ τὸν ἐν Δελχὶ δίνῳ «ὑπευργὸν διὰ τὰς Ἰνδίας». Ἐξ ἄλλου, ἡ ἔκθεσις Σίμων προτείνει τὴν ἵδρυσιν συμβουλευτικοῦ σώματος «ἐλῶν τῶν Ἰνδιῶν» τὸ ὁποῖον θὰ ἠδύνατο νὰ περιλάβῃ τριάκοντα μέλη ἐξ ὧν εἴκοσι 8' ἀντεπροσώπευαν τὰ αὐτόνομα Ἰνδικὰ Κράτη.

Ἡ Ἐπιτροπὴ προτείνει τέλος μερικὰς προσδευτικὰς μεταρρυθμίσεις καὶ τὴν ἵδρυσιν ἐπαρχιακῶν συνελεύσεων κατὰ τὴν βορειοδυτικὴν μεθόριον καὶ συνιστᾷ τὴν ἄμεσον χωρισμὸν τῆς Βιρμανίας ἀπὸ τῶν Ἰνδιῶν. Τὸ συμπέρασμα τῆς ἐκθέσεως ὑπενθυμίζει ὅτι ἡ Ἀγγλία εἰργάσθη διὰ τὴν ἐξέλιξιν τῶν Ἰνδιῶν πρὸς τὴν δημοκρατίαν καὶ δια-πιστώνει ὅτι συμπάθειαν τῶν Βρεττανῶν πρὸς τὰς ἐθνικὰς ἐπιδιώξεις τῶν Ἰνδῶν!

Ἡ ἔκθεσις αὕτη, ἡ ὁποία θὰ προκαλέσῃ πολλὰς συζητήσεις, θὰ ἐπικριθῇ περισσότερον ἀπὸ τὴν ἀριστερὰν καὶ ἐλιγώτερον ἀπὸ τὴν δεξιάν. Τὰ συντηρητικὰ ἀγγλικὰ ὄργανα, οἱ «Τάϊμς», ὁ «Ἡμερήσιος Τηλέγραφος» φαίνονται εὐχαριστημένοι. Ἐν τούτοις ὁ «Πρωϊνὸς Ταχυδρόμος» κρίνει ὡς μέτρον προνοίας τὴν παραχώρησιν αὐτονομίας ἐσον τὸ δυνατὸν εὐρυτέρας εἰς τὰς ἐπαρχιακὰς συνελεύσεις τῶν Ἰνδιῶν. Ἐξ ἄλλου ὁ ἐργατικὸς «Ἡμερήσιος Κήρυξ» βεβαιοῖ ὅτι δὲν θὰ γίνουν αἱ Ἰνδίαι «δομίνιον» —δὲν θὰ δεθῇ δῆλα δὴ εἰς αὐτὰς ἡ πλήρης αὐτονομία τῆς ὁποίας ἀπολαύει ὁ Καναδᾶς κ.τ.λ. καὶ ἀκέμη ὅτι τὸ ὁμοσπονδιακὸν πλαίσιον τῆς Ἰνδικῆς Κυβερνήσεως θὰ μείνῃ ὡς ἔχει.

Εἰς κύριον ἄρθρον ἡ ἐπίσημος ἐφημερὶς τοῦ Ἐργατικοῦ κόμματος κατηγορεῖ ἀπεριστρόφως τὴν Ἐπιτροπὴν Σίμων ὅτι ἠγνόησε τὸ ἀληθὲς πρόβλημα: Τοῦτο συνίσταται εἰς τὴν διευκόλυνσιν τῆς μεταβάσεως ἀπὸ τοῦ σημερινοῦ Ἰνδικοῦ καθεστῶτος εἰς τὸ καθεστὼς τῆς «δομίνιον», τὸ ὁποῖον ἡ Ἀγγλία ὑπεσχέθη εἰς τοὺς Ἰνδούς. Ὁ «Ἡμερήσιος Κήρυξ» βασίζει τὰς ἐλπίδας του εἰς τὴν Διάσκεψιν ὅλων τῶν Ἰνδικῶν κομμάτων, ἡ ὁποία προβλέπεται διὰ τὸν Ὀκτώβριον, ὁπότε ὁ Γάνδι καὶ οἱ ὀπαδοί του θὰ συζητήσουν μετὰ τῆς Ἀγγλικῆς Κυβερνήσεως ὑπὸ τὸ φῶς τῆς ἐκθέσεως Σίμων καὶ τῆς δημοσίας ἐν Ἰνδίαις γνώμης περὶ τοῦ καλυτέρου τρόπου πραγματώσεως τῆς πλήρους ἐν τῷ πλαισίῳ τῆς Αὐτοκρατορίας Ἰνδικῆς ἀνεξαρτησίας.

Τὰ «Νέα Χρονικὰ» ἐξ ἄλλου ἐπιδεικνύουν ἀνεπιφυλάκτως τὰς ὑποδείξεις τῆς Ἐπιτροπῆς Σίμων.

Κατὰ μίαν τῶν τελευταίων συνεδριάσεων τῆς Βουλῆς τῶν Κοινοτήτων ὁ Wedgwood Benn, ὑφυπουργὸς «διὰ τὰς Ἰνδίας», ἐδήλωσεν ὅτι ἐλάβεν ἐκ μέρους τοῦ «Συλλόγου διὰ τὴν ὑποβεβηθησιν τῆς Ἰνδικῆς ἀνεξαρτησίας» ἐπιστολήν, ἡ ὁποία τοῦ ἐζήτει νὰ ἐπιτρέψῃ εἰς δύο "Ἄγγλους, μέλη τοῦ συλλόγου, νὰ μεταβοῦν εἰς τὰς Ἰνδίας πρὸς μελέτην τῆς καταστάσεως — καὶ ὅτι ἠρνήθη νὰ δώσῃ τὴν ζητηθεῖσαν ἄδειαν.

Ὁ κ. Wedgwood Benn ἀπαντῶν εἰς ἄλλον βουλευτὴν εἶπεν ὅτι αἱ τελευταῖαι ἐκθέσεις τὰς ὁποίας ἔλαβεν, αἱ σχετικαὶ πρὸς τὴν ἐν Ἰνδίαις κατάστασιν ἐπιβεβαιοῦν τὴν πληροφορίαν καθ' ἣν αἱ παρὰ τὴν μεθόριον ταραχαὶ ὑπεκινήθησαν ὑπὸ τῶν κομμουνιστῶν, ἀλλ' οὐδὲν ἀποδεικνύει ὅτι ὑπεξεκλύσθησαν παρὰ πρακτόρων τοῦ ἐξωτερικοῦ. Συναφῶς ἐδήλωσεν ὅτι ἡ Κυβέρνησις δὲν δύναται νὰ ἀμνηστεύσῃ τοὺς κρατουμένους πολιτικοὺς κατα-δίκους.

Ἐν τῷ μεταξὺ ἐκ Βομβάης ἀγγέλλονται πολυάριθμοι συλλήψεις καὶ ἐκ Δάκκας αἱματηραὶ συγκρούσεις μεταξὺ Μουσουλμάνων καὶ Ἰνδῶν.

Ὁπωσδήποτε ἡ κατάστασις δὲν εἶνε διόλου εὐχάριστος διὰ τὴν Αὐτοκρατορίαν καὶ ὀρθῶς μία Γαλλικὴ ἐφημερὶς παρετήρει τελευταίως τὰ ἑξῆς:

«Ποίας ἀντιδράσεις θὰ προκαλέσῃ ἐν Ἀγγλίᾳ ἡ ἔκθεσις Σίμων; Φαίνεται ὅτι ἐν Λονδίνῳ θὰ ἔχῃ ὡς ἀποτέλεσμα νὰ ματαιώσῃ τὴν ἰδέαν παροχῆς πλήρους αὐτονομίας εἰς τὰς Ἰνδίας — ἰδέαν διὰ τὴν προώθησιν τῆς ὁποίας ὑπεύθυνες εἶναι ἡ ἐλαφρότης τῆς Ἐργατικῆς Κυβερνήσεως. "Οσον ἀφορᾷ τοὺς Ἰνδοὺς ἐθνικόφρονας εἶναι προφανὲς ὅτι θ' ἀρνηθοῦν καὶ νὰ συζητήσουν ἀκόμη μεταρρύθμισιν, ἡ ὁποία θὰ τοὺς ἀπεμακρυνεν ἀπὸ τὸ ἀπέλυτον ἀνεξαρτησίαν. Ἐν τούτοις πρέπει νὰ διακνηρύξωμεν ὅτι ἐφ' ὅσον πρόκειται περὶ χώρας ὡς αἱ Ἰνδίαι, εἰς τὴν ὁποίαν τόσαι φυλαὶ ἀλληλομαχοῦν ἐλαυνόμεναι ἀπὸ θρησκευτικὰ πάθη, τὰ συμπεράσματα τῆς ἐκθέσεως Σίμων ἐμπνέονται ἀπὸ ἀληθὲς πολιτικὸν πνεῦμα, ἀπὸ πραγματικὸν αἴσθημα δικαιοσύνης καὶ ἀπὸ ὀρθροσύνην πολλήν».

ΠΟΙΟΣ Ο ΔΙΕΚΔΙΚΩΝ ΤΗΝ ΘΕΣΣΑΛΙΑΝ ΚΑΙ ΤΗΝ ΗΠΕΙΡΟΝ

Ο ΝΙΚΟΛΑΟΣ ΝΤΙ ΚΑΠΟΝΕ
Η ΙΣΤΟΡΙΑ ΤΟΥ ΓΕΝΕΑΛΟΓΙΚΟΥ ΤΟΥ ΔΕΝΔΡΟΥ
ΤΟ ΕΛΛΗΝΙΚΟΝ ΔΗΜΟΣΙΟΝ ΑΠΕΣΥΡΕ ΠΑΣΑΝ ΠΕΡΙΟΥΣΙΑΝ ΤΟΥ ΕΞ ΙΤΑΛΙΑΣ ΔΙΑ ΤΟΝ ΦΟΒΟΝ ΝΕΩΝ ΚΑΤΑΣΧΕΣΕΩΝ

Δι' ἐπισήμου ἐγκυκλίου εἰδοποιήθησαν οἱ διάφοροι ὑπηρεσίαι τοῦ Ἑλληνικοῦ Κράτους νὰ ἀποσύρουν ἐκ τοῦ ἰταλικοῦ ἰδάφους πᾶν χρηματικὸν ποσὸν τοῦ Ἑλληνικοῦ Δημοσίου καὶ νὰ φροντίσουν νὰ μὴ ὑπάρχῃ εἰς παρακαταθήκην ἢ διαμετακόμισιν ἑλληνικὴ δημοσία περιουσία μέχρι νεωτέρας διαταγῆς.

Αἰτία τοῦ σοβαροῦ αὐτοῦ μέτρου εἶνε ἡ ἐναντίον τοῦ Ἑλληνικοῦ Δημοσίου ἐκδοθεῖσα ἀπόφασις τοῦ ἀκυρωτικοῦ Δικαστηρίου τῆς Ἰταλίας διὰ τὴν παλαιὰν ἐκκίνην ὑπόθεσιν τοῦ Νικόλα ντὶ Καπόνε, ὁ ὁποῖος ὡς ἀπόγονος, λέγει, τῶν Παλαιολόγων Κομνηνῶν διεκδικεῖ ἐν μέρα μέρος τῆς Θεσσαλίας καὶ τῆς Ἠπείρου, «πατρογονικά του κτήματα» μετὰ τῶν εἰσοδημάτων των ἀπὸ τῆς ἀπελευθερώσεως τῆς Ἑλλάδος.

Τὴν ὑπόθεσιν αὐτὴν τὴν εἶχα ἀναλύσει εὐρύτατα ἄλλοτε εἰς τὴν «Πρωΐαν» καὶ εἶχα τὴν περιέργειαν εἰς ἕνα ταξεῖδί μου μέχρι Νεαπόλεως νὰ συναντηθῶ μὲ τὸν περίεργον αὐτὸν ἀπόγονον τῶν Παλαιολόγων, ὁ ὁποῖος καὶ μοῦ ἐξέθεσε τὰ τῆς «ὑγρᾶς ποθέσεώς» του καὶ μοῦ ἔδωσε τὰς μεγάλας γραμμὰς τοῦ... γενεαλογικοῦ του δένδρου.

Ἐπὶ τῶν ἰδίων αὐτῶν βάσεων ἐστηρίχθη τὸ 1912 τὸ Δικαστήριον τῆς Νεαπόλεως καὶ κατεδίκασε ἐρήμην τὸ Ἑλληνικὸν Δημόσιον εἰς τὸ πρόσωπον τοῦ ὑπουργοῦ τῶν Οἰκονομικῶν τῆς Ἑλλάδος εἰς μίαν προκαταβολὴν 100.000 λιρετῶν καὶ εἰς τὴν ἐντὸς ἑξαμήνου καταβολὴν ἁπάντων τῶν εἰσοδημάτων τῶν κτημάτων ἅτινα ὁ Καπόνε διεκδικεῖ ἐν Θεσσαλίᾳ καὶ Ἠπείρῳ. Τώρα ποῦ τὸ ἀκυρωτικὸν τῆς Ἰταλίας ἐπανέφερεν ἐν ἰσχύϊ τὴν καταδικαστικὴν ἐκείνην εἰς βάρος μας ἀπόφασιν λόγῳ ἐκπροθέσμου ἐνεργείας μας, καὶ τώρα ποῦ ὁ Νικόλα ντὶ Καπόνε μᾶς ἀπειλεῖ πάλιν διὰ κατασχέσεων καὶ ἄλλων συντηρητικῶν μέτρων, ἠμποροῦμεν νὰ ἀνατρέξωμεν εἰς τὸν γενεαλογικὸν δένδρον τοῦ μνησθῶμεν τοῦ γενεαλογικοῦ δένδρου τοῦ ...πρίγκηπος.

Ὁ Καπόνε παρουσιάζει ὡς ἑξῆς τὴν Βυζαντινὴν καταγωγήν του:

«Ἡ Αὐλὴ τοῦ Βυζαντίου εἶχεν ἐπιδιαλέι δύο διακρίσεις διὰ τὰ αὐτοκρατορικὰ κτήματα. Τὰ κτήματα τοῦ Στέμματος καὶ τὰ ἰδιωτικὰ κτήματα τοῦ Αὐτοκράτορος. "Οταν οἱ Σταυροφόροι ἐξεδίωξαν τὴν Αὐλὴν τοῦ Βυζαντίου κατὰ τὸ 1204 οἱ "Αγγελοι Κομνηνοὶ ἀπεσύρθησαν εἰς τὰ ἰδιωτικά των κτήματα ἐν Ἠπείρῳ καὶ Θεσσαλίᾳ, ἐπιστρατεύοντες καὶ ὀργανούμενοι διὰ τὴν ἐπίθεσίν των ἐναντίον τῶν Λατίνων ἐπιδρομέων. Συνέστησαν τότε τὸ δεσποτᾶτον τῆς Ἠπείρου, Κράτος ἀνεξάρτητον περιλαμβάνον τὴν Θεσσαλίαν καὶ τὴν "Ηπειρον. Οἱ "Αγγελοι Κομνηνοὶ παρέμειναν δεσπόται πλέον τοῦ αἰῶνος. Κατὰ τὴν βαθμιαίαν ἐξαφάνισιν τῆς οἰκογενείας τὰ ἰδιωτικὰ κτήματα τῶν "Αγγέλων Κομνηνῶν, περιερχόμενα εἰς τοὺς δευτερογόνους, ἀνήκουν πλέον εἰς τοὺς διαδόχους τῆς Δυναστείας, τοὺς Ὀρσίνι κόμητας τῆς Κεφαλληνίας. Εἷς ἐξ αὐτῶν ὁ Ἰωάννης Ὀρσίνι ἐνυμφεύθη τὴν Μαρίαν "Αγγελον Κομνηνοῦ καὶ ἦ δυναστεία των διήρκεσεν ἀπὸ τοῦ 1292 μέχρι τοῦ 1354. Τοὺς Ὀρσίνι διεδέχθησαν οἱ Νεμάνια Παλαιολόγοι. Ἡ τελευταία Ὀρσίνι Παλαιολόγου Κομνηνοῦ ὀνόματι Θωμαΐς ἐνυμφεύθη τῷ 1350 τὸν Συμεῶνα Παλαιολόγου τῆς οἰκογενείας τῶν Νεμάνια τῆς Σερβίας καὶ υἱὸν τῆς Μαρίας Παλαιολόγου, κληρονόμου τοῦ κλάδου τοῦ Παλαιολόγου τοῦ Πορφυρογεννήτου. Τοιουτοτρόπως οἱ Νεμάνια Παλαιολόγοι ἐγίναν δεσπόται τῆς Ἠπείρου καὶ Θεσσαλίας, κατέχοντες χωρισμένας τὰς ἰδιωτικάς των περιουσίας. "Οταν οἱ Τοῦρκοι ἐπετέθησαν κατὰ τῶν ἐν λόγῳ ἐπαρχιῶν, οἱ Νεμάνια ἐθεώρησαν ἀναγκαῖον νὰ συνάψουν συνθήκην εἰρήνης μετ' αὐτῶν καὶ ἀνέλαβον τὴν ὑποχρέωσιν νὰ πληρώνουν ἐτήσιον φόρον ὑποτελείας εἰς τοὺς Σουλτάνους. Ἐν τούτοις πρέπει νὰ διακνηρύξωμεν ὅτι ἐφ' ὅσον πρόκειται περὶ χώρας ὡς αἱ Ἰνδίαι, εἰς τὴν ὁποίαν τόσαι φυλαὶ ἀλληλομαχοῦν ἐλαυνόμεναι ἀπὸ θρησκευτικὰ πάθη, τὰ συμπεράσματα τῆς ἐκθέσεως Σίμων ἐμπνέονται ἀπὸ ἀληθὲς πολιτικὸν πνεῦμα, ἀπὸ πραγματικὸν αἴσθημα δικαιοσύνης καὶ ἀπὸ ὀρθροσύνην πολλήν».

Ταξειδιωτικαὶ ἐντυπώσεις

Ὁ Βόλος, ἡ ὡραιότερη τοῦ Αἰγαίου, ἀπειλεῖται ἀπὸ μαρασμόν
Ὁ συναγωνισμὸς τῆς Θεσσαλονίκης εἰς τὴν Θεσσαλικὴν ἀγοράν

"Οποιος ἔχει νὰ ἰδῇ δέκα-δεκαπέντε χρόνια τὸν Βόλον καὶ τὸν ἐπισκεφθῇ σήμερον, δοκιμάζει ἕνα περίεργον αἴσθημα, ἕνα αἴσθημα ἀνάμικτον θαυμασμοῦ καὶ ἀπογοητεύσεως.

Ἀναμφισβητήτως, ἔχουν συντελεσθῇ μεγάλαι πρόοδοι. Ἡ ἔκτασις σχεδὸν ἐδιπλασιάσθη. Πέραν ἀπὸ τὰ Παληὰ καὶ τὰ Ἐφτὰ Πλατάνια σπίτια νέα, ὁ προσφυγικὸς συνοικισμός, ἐσκέπασαν τὸν πρὸ τοῦ Νεκροταφείου Ξηρόκαμπον καὶ ἀπὸ τὴν ἄλλην πλευρὰν ὁ "Αναυρος, ἡ ἄλλη ποταμὸς ἐξοχῆ παρὰ τὰς ὄχθας τοῦ ὁμωνύμου χειμάρρου, ἔγινε τώρα συνοικία τῆς πόλεως· εἰς βάθος αἱ νέαι οἰκοδομαὶ ἐφθασαν μέχρι τῶν συνοικισμῶν τοῦ "Ανω Βόλου, εἰς μὰς χαμηλοτέρας ὑπωρείας τοῦ Πηλίου. Ὁ πληθυσμὸς ἐδιπλασιάσθη σχεδὸν κατὰ τὰ τελευταῖα ταῦτα ἔτη. Τὸ λιμάνι μὲ τὸν νέον κυματοθραύστην ηὐρύνθη ἰσραστίως, ἡ προκυμαία, ὁ θαυμάσιος περίπατος τῆς πόλεως, ἐπεξετάθη. Νέαι οἰκοδομαὶ μεγαλοπρεπεῖς ἀνηγέρθησαν, πρὸ τῶν ὁποίων φαίνεται σχεδὸν νάνος τὸ ἐξωτικὸν μέγαρον τοῦ Σαραφολούλου ἰότε, τῆς Ἐξωραϊστικῆς Ἑταιρίας σήμερον. Οἱ δρόμοι, ἐπὶ τοῦ παλαιοῦ σχεδίου ρυμοτομίας, τῆς ἁπλουστέρας, εὐθυτέρας καὶ καλυτέρας ρυμοτομίας ποὺ ἔχει ἑλληνικὴ πόλις, προεξετάθησαν, ἐστρώθησαν ἐξωραϊσθησαν. Κέντρα πολυτελῆ ἤνοιξαν, ξενοδοχεῖα, καταστήματα, ἀποθῆκαι, ἐργοστάσια. Πρόοδος καταπληκτική εἰς ὅλα. "Αλλωστε, ἡ πόλις τοῦ Βόλου εἶναι μιᾶς πεντηκονταετίας μόνον δημιούργημα. Δημιουργήματα τῆς ἐλευθερίας. Πρὸ τοῦ 1881 ἦ μᾶλλον τοῦ 1882, ἔτους καθ' ὃ ἡ Θεσσαλία διὰ τῆς Βερολινίου συνθήκης προσηρτήθη εἰς τὴν Ἑλλάδα, ἀπελευθερωθεῖσα τοῦ τουρκικοῦ ζυγοῦ, ὁ Γόλος, τὸ Κάσιρο, ὅπως τὸν ὠνόμαζον οἱ κάτοικοι τῶν Εἰκοσιτεσσάρων Χωριῶν τοῦ Πηλίου, ἦτο ὅλος-ὅλος ὀλίγα σπίτια εἰς τὴν θέσιν ὅπου σήμερον τὰ Παληὰ καὶ ὅπου ὡρύοντο ἀκόμη δρείπια τοῦ τείχους. Ἐντὸς ὀλίγων ἐτῶν ἀπὸ τῆς ἀπελευθερώσεως, ὡς ἐκ θαύματος, θὰ ἔλεγε κανείς, ἐξεφύτρωσεν εἰς τὸν μυχὸν τοῦ Παγασητικοῦ, μία ὡραιοτάτη πόλις, ἡ ὁποία, χωρὶς καμμίαν κρατικὴν ἐνίσχυσιν ἢ φροντίδα, μὲ τῶν Πηλιορειτῶν

κῆς ἐπαναστάσεως τοῦ 1821. Ἡ δρᾶσίς των κατὰ τὴν ἐπανάστασιν εἶνε σκοτεινή. Εἷς ἐξ αὐτῶν ὁ Ἰωσὴφ Νεμάνια Παλαιολόγος Κομνηνός, ἔλαβε μέρος εἰς τὴν προπαρασκευὴν καὶ προετοιμασίαν τῆς ἐπαναστάσεως τοῦ 21. Ἡ δραῖός του παρέμεινε σκοτεινὴ καὶ ἀπόκρυφος. Διότι ὁ ἴδιος ἦτο εἷς ἐκ τῶν μεγάλων τιτλούχων τοῦ ἐν Ἰταλίᾳ τεκτονισμοῦ καὶ αἱ συνεννοήσεις του μετὰ τῶν μελῶν τῆς Φιλικῆς Ἑταιρείας παρέμειναν ἄγνωστοι. Ἀπέθανε πρὸ τῆς ἐκρήξεως τῆς ἐπαναστάσεως καὶ ἐκ τοῦ τελευταίου αὐτοῦ ἀπογόνου τῶν Νεμάνια Παλαιολόγων-Κομνηνῶν κατάγεται ἡ οἰκογένειά μου, εἶπε ὁ Νικόλαος ντὶ Καπόνε. "Οσον διὰ τὸ τελευταῖον αὐτὸ ὄνομά του ὁ ἴδιος τὸ ἐπεξηγεῖ ὡς ἑξῆς: Οἱ Νεμάνια Παλαιολόγοι εἶχον εἰς τὴν ὑπηκοήν των μίαν ὅλην τῶν ἐπαρχιῶν τῆς Σερβίας ὀνομαζομένην Καπάονικ ἢ Καπόνικ, κατὰ τὴν σερβικὴν προφοράν. Ἦτο ἡ ἀρχαιοτέρα ἰδιωτικὴ των περιουσία καὶ ἔφερον εἰς τὸ ὄνομά των τὸ συμπληρωματικὸν «ντὶ Καπόνικ». Ἡ περιφέρεια αὕτη ὑφίσταται εἰσέτι εἰς τὴν μεταξὺ Σερβίας καὶ Ἀλβανίας ὀροσειρὰν καὶ εἰς τὰ διάφορα ἔγγραφα ἄλλοτε φέρεται ὡς Καπόνικ καὶ ἄλλοτε ὡς Καπόνι.

Δυνάμει αὐτῆς τῆς γενεαλογίας ὁ Νικόλαος ντὶ Καπόνε ἐνήγαγε τὴν ἑλληνικὴν Κυβέρνησιν τῷ 1911, διότι πέραν τῆς ἐποχῆς ἐκείνης πᾶν δικαίωμά του θὰ παρεγράφετο ὁριστικῶς. "Οταν κατὰ τὸ 1881 ἐγένετο ἡ συνθήκη τῆς Κων)πόλεως ὡρίσθη ὅτι θὰ καταρτισθῇ μικτὴ ἐπιτροπὴ πρὸς λύσιν τῶν ἐκκρεμῶν ζητημάτων διὰ τὰ κτήματα τῆς Θεσσαλίας καὶ Ἠπείρου καὶ πρὸς ἐξέτασιν τῶν δικαιωμάτων καὶ τῶν δικαιολογιῶν τῶν ἰδιωτῶν. Πρὸς διεκδίκησιν τῶν δικαιωμάτων τῶν ἰδιωτῶν εἶχε ταχθῇ διὰ τῆς συνθήκης τῆς Κων)πόλεως τριακονταετὴς προθεσμία. Καὶ ἡ προθεσμία αὐτὴ ἔληξε τῷ 1911, ὁπότε εἷς μόνον ἰδιώτης, ὁ Νικόλαος ντὶ Καπόνε, διεξεδίκησε τὰ κτήματα τῶν προγόνων του, εἰς τὴν μεγάλην περιοχὴν μεταξὺ "Ορθρους, λίμνης Συνιάδος, Δομοκοῦ, Φαρσάλων, Μαυροβούνου, Βελεστίνου καὶ Βόλου.

Κατ' οὐσίαν ὅμως δὲν ζητεῖ τίποτε ἀπὸ ὅλα αὐτά. Ζητεῖ ἕνα γενναῖον ποσὸν χρημάτων ἢ μερικά, λέγει, ἀκαλλιέργητα ἐδάφη, τὰ ὁποῖα αὐτὸς θὰ καλλιεργήσῃ καὶ θὰ γονιμοποιήσῃ. Τὴν προκαταβολὴν τῶν 100.000 λιρετῶν ποῦ κατεδικάσθημεν νὰδώσωμεν εἰς τὸν Καπόνε τὴν κατέβαλαμεν ἀνεπισήμως, ὅταν διὰ νὰ ἄρῃ τὴν κατάσχεσιν τῶν ἐπὶ χρημάτων τοῦ Δημοσίου εἰς τὸ Τουρῖνον, ἐπληρώθη διὰ τρίτου τὸ ποσὸν αὐτὸ καὶ ὁ «πρίγκηψ» ὑπεχώρησε. Νέαν κατάσχεσιν καὶ μετὰ τὴν ἀπόφασιν τοῦ ἀκυρωτικοῦ δὲν ζήνατοι νὰ ἐπιβάλῃ, διότι ἡ Κυβέρνησις τοῦ κ. Μουσολίνι ἔχει λάβει ἀπὸ καιροῦ τὴν ἀπόφασιν, καὶ τὴν ἐμιμήθημεν καὶ ἡμεῖς λόγῳ ἀμοιβαιότητος, ἀπόφασιν καθ' ἣν περιουσία ξένης ἐπικρατείας δὲν κατάσχεται χωρὶς τὴν ἔγκρισιν τοῦ ὑπουργείου τῶν Ἐξωτερικῶν.

Ἡ δοθεῖσα λοιπὸν ἐντολὴ περὶ ἀναλήψεως πάσης περιουσίας τοῦ Ἑλληνικοῦ Δημοσίου εἰς ἰταλικὰ πιστωτικὰ ἱδρύματα ἔχει ἄρα τὴν ἔννοιαν ὅτι καὶ τὸ ὑπουργεῖον τῶν Ἐξωτερικῶν τῆς Ἰταλίας δύναται νὰ δώσῃ τὴν ἔγκρισιν τῆς κατασχέσεως εἰς τὸν κ. Νικόλαον ντὶ Καπόνε.

Ἡ ὑπόθεσις αὐτὴ μᾶς ἔχει στοιχίσει πολλά, πάρα πολλὰ χρήματα καὶ θὰ μᾶς στοιχίσῃ ἀκόμη περισσότερα. Ἐὰν ὅμως τὸ Ἑλληνικὸν Δημόσιον δὲν ἄφινε νὰ διακασθῇ ἐρήμην εἰς τὴν Νεάπολιν, τὸ ζήτημα θὰ εἶχε λήξει.

Ν. ΓΙΟΚΑΡΙΝΗΣ

Τὰ ἐσωτερικὰ τοῦ Ἐουδδοῦ Παραδείσου

Κληρονόμος τοῦ δικτάτορος τῶν Σοβιὲτ
Προβλήματα, διχόνοιαι, ψιθύροι
Ὁ Στάλιν καὶ τὸ 16ον Συνέδριον

ΒΕΡΟΛΙΝΟΝ, Ἰούνιος. (Τοῦ ἀνταποκριτοῦ μας). — Καθ' ὅλην τὴν περίοδον τοῦ μπολσεβικικοῦ καθεστῶτος, ἀφ' ὅτου ὑπεγράφη ἡ εἰρήνη μὲ τὴν Γερμανίαν εἰς τὸ Μπρέστ-Λιτόβσκ τῷ 1918, οὐδέποτε ἀπεδόθη τόσον κεφαλαιώδης σπουδαιότης εἰς οἱανδήποτε συνέλευσιν εἰς τὴν Σοβιετικὴν Ρωσσίαν, ὅση εἰς τὸ «Δέκατον "Εκτον Συνέδριον τοῦ Κομμουνιστικοῦ Κόμματος τῆς Ἑνώσεως τῶν Σοσιαλιστικῶν Σοβιετικῶν Δημοκρατιῶν», τὸ ὁποῖον ὡρίσθη διὰ τὴν 26ην Ἰουνίου. Ἡ σπουδαιότης τοῦ Συνεδρίου εἶναι διττή· θὰ συζητηθοῦν τόσον ἡ τύχη τῆς «νέας σοσιαλαγροτικῆς ἐπαναστάσεως», ἡ ὁποία ἐπιβάλλεται διὰ τῆς βίας ἐπὶ τῶν χωρικῶν, ὅσον καὶ ἡ δικτατορία αὐτοῦ τούτου τοῦ Στάλιν.

Τὸ Κομμουνιστικὸν Συνέδριον εἶναι τὸ ἀνώτατον κυβερνητικὸν ὄργανον τῆς Σοβιετικῆς Ρωσσίας. Κατὰ τὸν ἰσχύοντα κανονισμὸν τοῦ κόμματος, πρέπει νὰ συνέρχεται ἅπαξ κατὰ διετίαν καὶ νὰ ἐκτελῇ καθήκοντα βραχυβίου κοινοβουλίου, νὰ συζητῇ καὶ νὰ κυρώνῃ τὴν παρελθοῦσαν διακυβέρνησιν καὶ τὰ μελλοντικὰ σχέδια τῶν ἐκτελεστικῶν ὀργάνων τῆς δικτατορίας, τοῦ Πολιτιμπυρῶ (Πολιτικοῦ Γραφείου), τοῦ Ὀργμπυρῶ (Γραφείου Ὀργανώσεως) καὶ τῶν ἄλλων κλάδων τοῦ Κομμουνιστικοῦ Κόμματος. Τὸ τελευταῖον Συνέδριον συνῆλθε πρὸ δύο καὶ ἡμίσεος ἐτῶν, τὸ δὲ σημερινὸν εἶναι κάπως

Η ΠΡΩΪΑ
ΗΜΕΡΗΣΙΑ ΕΦΗΜΕΡΙΣ ΕΝ ΑΘΗΝΑΙΣ

Μένων αι έντυποι απόδειξεις πληρωμής αι φέρουσαι της υπογραφής των κ. κ. Δημ. Χαλικιά ή Εμ. Περτινάκ και την σφραγίδα της διαχειρίσεως, είναι έγκυροι. Οιαδήποτε άλλη απόδειξις, ως και έντυποι τοιαύτοι άνευ της υπογραφής των άνωτέρω δεν αναγνωρίζονται.

Απο Πρωϊας εις Πρωϊαν

Παραμύθι

Μιά φορά κι' έναν καιρό, ήταν μιά γυναίκα πολύ έξυπνη και ένας άνδρας πολύ κουτός. Η γυναίκα είχε φράσει πάσα φράσι γείτ, φράσι καλιά, φράσι κακή, και μιά μικρή φράσι, πού γνωλιτό φασολία, κι ο άντρας είχε τόσο δίκιο γιά μια γυναίκα φραστεία, που δεν ήμπορ ήσπιτι, ποτ' την έφοτο θγκε τρελλό. Η γυναίκα το εκατάλαβε και αποφάσισε να τον δουλέψη, φθέλει, είπε, ένα φαρμάκι κολλέτ δι. Ο άντρας ξετρόπι και τό πάγωσε. Φθέλει έκείνο το φαρμάκι γρήγορα δι. Τζι το έφερε άμεσος. Φθέλει αύτοκτόνος, θέφτς, γύρεσ τον κακόμοιρο. Τό έφερε κι' εκείνο. Φθέλει, τού είπε μιά μέρα, γι... Τί βάζι θέλεις, άγάπη μου; Για ζουζούνι; Μπορεί και μέσα τίποτε άλλο δε θέλει... Δεν σού μένει τίποτε άλλο γ' αυτό ρώτησε έκείνη. Τίποτε άλλο, γυναίκα μου! Τά εξόδευσα δλα δι. Τίποτε δεν έχει...

Τότε έκείνη, είπε ένας βλίος νάπό την παρέα, τον έδωσε, δτσες σέ τά άφγεντικά τσγκο, και έκείνος την εκοπάνισε μέ τό κεφαλόβαρο! Δτσο έγεν δτσο; Ού! άδερφέ!...

—Τότε έκείνη, συνέχισεν ό άγγρηγορος, σηκώθηκε από τό σπίτι μπορδσε νά τόν δούση, τό κοιλέ, τό αφτοκίνητο, κε έπαρκδόθηκε από τον κόσμο σε μιά ζωή πολλά ωραία. Δεν ήθελε πιά τίποτε νά κάνη. Σέρε σπί καλό σου, παιδί μου, κατ' αγάπη τό παραδείγμα αυτό, μη κα τό φάη κανένα δλάβι! Δεν μού αρέσ' έλσαι πολύ κοτίδι... Ο,τσι έχεις γράτσι, τό έχω τον γιά μιά νεναίκα, τί νά τον κάνη έκείνη ή άλλη; Εις γράφη έχεις, τό φάι τσε έχεις βάρος!... Γιάτι σαί;...

—Μά αύτό είναι άληθινό παραμύθι! —Αχάλα τι... Φαίνεται δεν τό ξέρεις!

Γ. ΑΝΝΙΝΟΣ

Τά Διεθνή Ενάτμια

Αγαπεσινόν δτι από τήν πρώτης προσεχούς μηνός Ιουλίου θέλει εκαναχτήν ή λειτουργία μονοπωλίου έπι τών εξαγωγών θεσσαλίαι και τήν βορειοδυτικήν Μακεδονίαν, σεριέται αίρες λόγου ένταπίας βάλεις αλοδόσεως από τήν Ελλάδα μέσω τον Βοσνίαν, άπ' τα Καραούλια, άπό τον Τουρκίαν και άπ' τήν Σουηδίαν κε από την Αιγυπτον άλλοι. Είνε δε γνωστόν δτι τά δάση τών όξεων, τών λευκόπευκων, των πεύκων και των βαλανιδιόνεν τού δρεινού όγκου της Πίνδου, άνε ύπηρχε μία συστηματική δασική πολιτική, θά απορρίπτε τήν ύπαρξη τοιούτων μονοπωλίων ευδείας και θά ελαμβάνοντο μαί αύξησις τών εξαγωγών τοιούτων ειδών εις τό ξωτερικόν. Λαβ εν Δημόσιν Συνεδρίον δε εκτρέπεται σήμερον ή συζήτησις επί τού σχεδίου νόμου περί ιδρύσεως μονοπωλίου εξαγωγής ξυλείας.

Ο Πρόεδρος της Δημοκρατίας κ. Κονδυλάκης έδωσε δεν πρόκειται να προσφύγουν εις τάς πλεβισκοίτες τής εποχής.

ΟΧΙ ΚΥΝΟΔΡΟΜΙΑΣ!

Ο Πρόεδρος της Κυβερνήσεως Γεωργάκης Οθ. Κόντος επί τέλους εδόθη δια τήν ανοδογονήσεως του έπιτυχεν δτι δεν θά γίνουν κυνοδρομίαι και θά διαλυθούν αι σύνδεσμοι τών κυνοδρομιών. Ο κ. Κόντος εδήλωσεν δτι θά γίνουν μόνον ιππικοί αγώνες εις τό ιππόδρομον τού Φαλήρου.

Τό γραφείον σύνων

Οι σύνδεσμοι των παραγωγών Χρήσεως Τυρζίας και Πεν. Σταυράκιας έπεσκέφθησαν τον Υπουργόν Γεωργίας δια τήν ίδρυσιν γραφείου συνδέσμων παρά τής Διοικήσεως τού πλοκόν τού εσογείου αύτού διαφόρων, χωρίς τά καταστρέφονται τα σπόρεια των. Ο Υπουργός εδέχθη τάς παρατηρήσεις και έκρυπτώθηκε δτι θά συνεχίσουν δεφορικές έπιθεωρήσεις εις τά σπόρεια, δια ενεβέντων τυχόν τών παρατηρήσεων.

ΜΙΑ ΑΠΟΡΙΑ

Ο Αθηναίος Τύπος έδημοσίευσε χθές μίαν ειδησεογραφίαν περί τής αποφάσεως τού Δημοτικού Συμβουλίου Αθηναίων νά δώση τό όνομα τής Ελευθερίας εις τήν πλατείαν τού Κολωνακίου, ή οποία μέχρι τούδε έφερε τό όνομα τού Σοφοκλέους. Η αλλαγή τού ονόματος τής πλατείας δεν θά ήτο τόσον σπουδαία, εάν δεν ήτο συνδεδεμένη μέ τήν ιστορίαν τής πόλεως. Αι γενεαί των Αθηναίων έχουν συνηθίσει νά ονομάζουν τήν πλατείαν αύτήν «Σοφοκλέους» και δεν θά ήτο εύκολον νά τήν μετονομάσουν εις «Ελευθερίας». Ο κ. Δήμαρχος Αθηναίων ας μάς δώση λοιπόν τήν λύσιν τού ζητήματος.

Η γδεσινή καπάδεσις τού δεμεζίου γίδου της Αγιάς Παρασκευής

Χθες το απόγευμα εις τον συνοικισμόν Υμηττού έγιναν η καπάδεσις τού θεμελίου λίθου τού νέου νηπίου της Σχολής διακοσημένου τον τετάρτου και παγκάρου, παρουσία τών Αντιπροέδρου τής Κοινοτήτων κ. Σίδερη, τού δημάρχου Αγίου Δημητρίου κ. Μπαλάνου, τού Γενικού Γραμματέως τού Υπουργείου Δημοσίας Υγείας κ. Βουρλιώτου, τού Διευθυντού τής Δημοσίας Υγείας κ. Μαυρογένους, τού Γενικού Επιθεωρητού τών Σχολείων κ. Χατζηδάκη, τού Διευθυντού τής Κτηνιατρικής Υπηρεσίας κ. Γεωργίου, τού προέδρου τού Συνδέσμου τών Ελλήνων Κτηνιάτρων κ. Χατζηκωνσταντίνου, τών καθηγητών κ.κ. Σβολάκου και Γκίκα, τού Διευθυντού τού Πολιτικού Γραφείου κ. Τσιμπλάκου, τού εφοδιαστεύσαντος τήν Αστυνομίαν κ. Παπαδημητρίου, τού μηχανικού κ. Σούλη, τής κ. Αγγ. Λεκατσά, τών εθέλοντων τού μέρα, γι... Τί βάζι θέλεις, τού είπε μιά μέρα, γι... Τί βάζι θέλεις, άγάπη μου; Για ζουζούνι; Μπορεί και μέσα τίποτε άλλο δε θέλει... Δεν σού μένει τίποτε άλλο γ' αυτό ρώτησε έκείνη. Τίποτε άλλο, γυναίκα μου! Τά εξόδευσα δλα δι. Τίποτε δεν έχει...

Τότε έκείνη, είπε ένας βλίος νάπό την παρέα, τον έδωσε, δτσες σέ τά άφγεντικά τσγκο, και έκείνος την εκοπάνισε μέ τό κεφαλόβαρο! Δτσο έγεν δτσο; Ού! άδερφέ!...

—Τότε έκείνη, συνέχισεν ό άγγρηγορος, σηκώθηκε από τό σπίτι μπορδσε νά τόν δούση, τό κοιλέ, τό αφτοκίνητο, κε έπαρκδόθηκε από τον κόσμο σε μιά ζωή πολλά ωραία. Δεν ήθελε πιά τίποτε νά κάνη. Σέρε σπί καλό σου, παιδί μου, κατ' αγάπη τό παραδείγμα αυτό, μη κα τό φάη κανένα δλάβι! Δεν μού αρέσ' έλσαι πολύ κοτίδι... Ο,τσι έχεις γράτσι, τό έχω τον γιά μιά νεναίκα, τί νά τον κάνη έκείνη ή άλλη; Εις γράφη έχεις, τό φάι τσε έχεις βάρος!... Γιάτι σαί;...

—Μά αύτό είναι άληθινό παραμύθι! —Αχάλα τι... Φαίνεται δεν τό ξέρεις!

Γ. ΑΝΝΙΝΟΣ

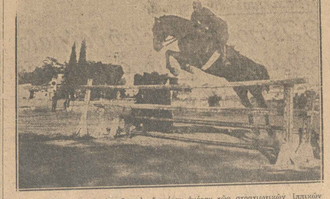

Ένα στιγμιότυπον από την χθεσινήν δεντέραν ήμέραν των στρατιωτικών ιππικών άγώνων εις την γειτονικήν τού Σχοιν. Γραμμήν Ίππικού (Πάτσιος Άρσος). Οι άγώνες θά συνεχισθούν σήμερον εις τον αύτόν χώρον, και αύριον εις τον Ίππόδρομον τού Φαλήρου.

Οι Πανελλήνιοι στρατιωτικοί ιππικοί άγώνες

Αδρισμός

—Η σημερινή συνάντησις «Ολυμπιακού»—Άρεως.

Σήμερον τό απόγευμα θά γίνη εις την Θεσσαλονίκην ή τελευταία ποδοσφαιρική συνάντησις διά τό πρωτάθλημα της Ελλάδος μεταξύ τού «Ολυμπιακού» Πειραιώς και μεταξύ τού «Άρεως» Θεσσαλονίκης. Ο άγών αυτός λύεται δεν έχει να επιφέρη κανά τίποτε την θέσιν τού πρώτου νικητού. Θά παρουσιασθούν εις αυτόν οι καλύτεροι ποδοσφαιρισταί των δύο ωραίων σωματείων τής Θεσσαλονίκης και τών Πειραιώς, οίτινες θά είνε διατεθειμένοι νά τιμήσουν

μηλής τους, τις, -ποιήσεις για γάλα-δεκάρια,— κ' εστιάν έκεινοι που θά ’πρεπε να ’χουν κάθε έλεος, πάει λέει κουτσ τσ. Θα ’πν δρίτε σε άλλες τις εισοδος του μετρο και οι εκγρίσεις του θα μείνουν στα χαρτιά μπορ από κανένα δεν ακούστηκε ποτέ.

Τα εγχώρια έργολαβα δραμβλεται και τα ξένα ακόμη περισσότερο. Ο εισπνέοντας που θα πληρώσει τα δισεκατομμύρια δολλάρια το χουν ως τώρα ανάλογα σχέδια, αλλά δίδυ το κάνημα της εκκινήσεως και η ανοιγμένη της σκαπάνης—εις μιά ώρα δίπλα, μέσα στη μεγάλη της πομπώδη. Εκεί, άπαλα στη δροσερή γης, φυτρώνουν τα πιο ωραία λουλούδια της πανηγυρικής δνδρων και τα πεπλου φυτρώνουν δνδρα και τα πεπλου της γενικής δικαιοσύνης, τα δνδρα του Παύλ και των δυνδρυάδων».

Όταν είς τους αιγαίους δρόμους του Καπτονού Πασσά δνδρα και τα πεπλου ή δοχτία και ή δικαιοσύνη, τότε αρχίζει ή ζωη της Μούσχρης και του Μουσχρίου, τότε αρχίζουν τα μεγάλα μαγαζιά, τότε αρχίζει και γαλέρα φτάνει το μεσημέρι δίπλα στο Μουσχρίου και τότε αρχίζουν τα μεγάλα φαγητά δικαιοσύνων των πιο πλουσίων και φαγάτων. Εκεί είναι ή ζωη, εκεί είναι ή χαρά, εκεί αισθάνεται κανείς πώς ζει τη νεότητα, εκεί βρίσκει ο έλκος την ανάπαυση του, εκεί ξεχνά τα πάντα, στη φαντασία του, στη γη γνώμη, απο τη γαλαξία τραγούδια του μαζί τους τα λατσαρίσματα δνδρα και τα μάτια του γυρίζουν γύρω γυναίκες που μας πουλούν τα δνδρα του φρέσκα.

ΑΙΜΙΛΙΑ ΚΑΡΑΒΙΑ

Ο ΔΗΜΑΡΧΟΣ ΘΕΣΣΑΛΟΝΙΚΗΣ

Διακηρύττει ότι την 19ην προσεχούς μηνός Ιουλίου ε. Ι. ημέραν Σάββατον δια ώρας 10—12 π. μ. δια δημοπρασίας θά εκποιήσει εν τω Δημοτικώ Καταστήματι ή μεταφορικά δημοσία δι’ έναρρύσεως προφορικών πλειοδοσιών ανηκούσαν εις την οδόν Αριστοτέλους μεταξύ της οδού Εγνατίας και Δομφορ Νίκης, συμφώνως τας ώρας της εγγειας διακρίσεως και συγγραφής δικαιολογιών, άς ει δουλεύσουν δύνανται να ιδωθούσαν γνώσιν προσεχόμενοι κατ’ έκαστον αύτών εν καιρώ της έρευνησους ήμέρας και ώρας, ώς και εις τε Τεχνικόν Επιμελητήριον Μακεδ.

Τα έργον προυπολογίσθη εις το ποσόν των δ 250.000 δραχμών. Η δε δημοσιος δυτέλεια της 6ρδ. 100 δποφασισε τη Δημοτικού Συμβουλίου, προείδε τον τα εντέλεσι δραχμών συνολικής αξίας 3.700.000 δραχμών.

Η χρεωστική έγγραφος καθορίσθη εις δρχ. 185.000 (εκατόν ογδοήκοντα πέντε χιλιάδες δραχμών).

Έν Θεσσαλονίκη τη 25 Ιουνίου 1930

Ο Δήμαρχος
Κ. ΚΑΝΟΣ

ΤΟΦΛΑΙΟ
σκοτώνεδρα τάνΤΟΜΑ
ΚΑΤΑΠΛΗΞΙΑ ΦΩΤΟΥΛΑ Τ.Σ.ΒΡΙΟΥ 27

Πλαΐ λοτρά καλό συντροφιά και συμφορέττα "ΜΙΣ ΕΥΡΩΠΗ, σφυρίγ απόλαυσις

ΙΠΠΟΔΡΟΜΟΣ ΦΑΛΗΡΟΥ
ΣΗΜΕΡΟΝ ΚΥΡΙΑΚΗ
ΕΠΑΘΛΟΝ ΑΡΑΒΙΑΣ
ΑΠΟΣΤΑΣΙΣ 2.200
ΑΥΡΙΟΝ ΔΕΥΤΕΡΑ
ΠΑΝΕΛΛΗΝΙΟΙ ΣΤΡΑΤΙΩΤΙΚΟΙ ΙΠΠΙΚΟΙ ΑΓΩΝΕΣ
ΙΠΠΟΔΡΟΜΙΑΙ

ΠΡΟΣΦΥΓΙΚΗ ΣΤΗΛΗ

ΟΙ ΚΛΗΡΟΥΧΟΙ ΛΕΞΒΟΥ ΚΑΙ ΤΑ ΖΗΤΗΜΑΤΑ ΤΩΝ ΚΤΗΜΑΤΩΝ ΤΩΝ ΕΞ ΕΘΝ. ΤΡΑΠΕΖΩΝ

ΤΑ ΖΗΤΗΜΑΤΑ ΜΕΤΑΒΙΒΑΣΕΩΣ ΤΗΣ ΝΕΑΣ ΦΙΛΑΔΕΛΦΕΙΑΣ

ΜΑΝΔΡΩΝΑΤΑ, ΥΔΡΕΥΣΙΣ ΣΥΓΚΟΙΝΩΝΙΑ

Ή σημερινή στήλη της ανταλλαξίμου υφεσιούς δρίζει διά τους πληρεσμούς λέξβου και τα ζητήματα μεταβιβάσεως των κτημάτων εις τα εθν. τραπέζας.

Διά τους εγκατεστημένους ή εγκαθιστωμένους εις την Ανατολικήν Μακεδονίαν πρόσφυγας, σπουδαίας δύσεις ή έχουσι λαμβάνει αι αποφάσεις της Μικτής Επιτροπής ως προς τα ζητήματα της εκκαίνισεως και ή αναγγελία της συνεχίσεως της εργασίας αυτής. Ειδικώτερον δε ως προς τους πληρεσμούς έχουσι ληφθεί αι εξής αποφάσεις:

1) Η κατανομή των πληρεσμάτων θα γίνη κατά τα εξής ποσοστά: 85 και 54, θέλει δε γίνει κατανομή και εις τους λοιπούς πρόσφυγας μετά την κατανομήν των ανωτέρω ποσοστών.

2) Η κατανομή των πληρεσμάτων θα γίνη κατά τα εξής ποσοστά: 85 και 54, θέλει δε γίνει κατανομή και εις τους λοιπούς πρόσφυγας μετά την κατανομήν των ανωτέρω ποσοστών.

3) Οι κτηνοτρόφοι και γεωργοί πρόσφυγες θέλουν λάβει τα πληρεσμάτα των εις τα μέρη εκείνα, τα οποία θα κρίνουν οι ίδιοι ως κατάλληλα διά την άσκησιν του επαγγέλματος των.

4) Οι πρόσφυγες οι οποίοι θα λάβουν πληρεσμάτα ανάλογα προς τα δικαιώματα των, δεν θα δύνανται να πωλήσουν ή εκμισθώσουν τα πληρεσμάτα των εις άλλους πρόσφυγας ή εις ντόπιους, παρά μόνον μετά παρέλευσιν δεκαπενταετίας από της εγκαταστάσεως των εις τα πληρεσμάτα των.

5) Οι πρόσφυγες οι οποίοι θα λάβουν πληρεσμάτα θα δύνανται να πωλήσουν ή εκμισθώσουν τα πληρεσμάτα των εις άλλους πρόσφυγας ή εις ντόπιους, μετά παρέλευσιν δεκαπενταετίας από της εγκαταστάσεως των εις τα πληρεσμάτα των.

6) Οι πρόσφυγες οι οποίοι θα λάβουν πληρεσμάτα θα δύνανται να πωλήσουν ή εκμισθώσουν τα πληρεσμάτα των εις άλλους πρόσφυγας ή εις ντόπιους, μετά παρέλευσιν δεκαπενταετίας από της εγκαταστάσεως των εις τα πληρεσμάτα των.

7) Οι πρόσφυγες οι οποίοι θα λάβουν πληρεσμάτα θα δύνανται να πωλήσουν ή εκμισθώσουν τα πληρεσμάτα των εις άλλους πρόσφυγας ή εις ντόπιους, μετά παρέλευσιν δεκαπενταετίας από της εγκαταστάσεως των εις τα πληρεσμάτα των.

8) Οι πρόσφυγες οι οποίοι θα λάβουν πληρεσμάτα θα δύνανται να πωλήσουν ή εκμισθώσουν τα πληρεσμάτα των εις άλλους πρόσφυγας ή εις ντόπιους, μετά παρέλευσιν δεκαπενταετίας από της εγκαταστάσεως των εις τα πληρεσμάτα των.

9) Οι πρόσφυγες οι οποίοι θα λάβουν πληρεσμάτα θα δύνανται να πωλήσουν ή εκμισθώσουν τα πληρεσμάτα των εις άλλους πρόσφυγας ή εις ντόπιους, μετά παρέλευσιν δεκαπενταετίας από της εγκαταστάσεως των εις τα πληρεσμάτα των.

10) Οι πρόσφυγες οι οποίοι θα λάβουν πληρεσμάτα θα δύνανται να πωλήσουν ή εκμισθώσουν τα πληρεσμάτα των εις άλλους πρόσφυγας ή εις ντόπιους, μετά παρέλευσιν δεκαπενταετίας από της εγκαταστάσεως των εις τα πληρεσμάτα των.

11) Οι πρόσφυγες οι οποίοι θα λάβουν πληρεσμάτα θα δύνανται να πωλήσουν ή εκμισθώσουν τα πληρεσμάτα των εις άλλους πρόσφυγας ή εις ντόπιους, μετά παρέλευσιν δεκαπενταετίας από της εγκαταστάσεως των εις τα πληρεσμάτα των.

12) Οι πρόσφυγες οι οποίοι θα λάβουν πληρεσμάτα θα δύνανται να πωλήσουν ή εκμισθώσουν τα πληρεσμάτα των εις άλλους πρόσφυγας ή εις ντόπιους, μετά παρέλευσιν δεκαπενταετίας από της εγκαταστάσεως των εις τα πληρεσμάτα των.

13) Οι πρόσφυγες οι οποίοι θα λάβουν πληρεσμάτα θα δύνανται να πωλήσουν ή εκμισθώσουν τα πληρεσμάτα των εις άλλους πρόσφυγας ή εις ντόπιους, μετά παρέλευσιν δεκαπενταετίας από της εγκαταστάσεως των εις τα πληρεσμάτα των.

14) Οι πρόσφυγες οι οποίοι θα λάβουν πληρεσμάτα θα δύνανται να πωλήσουν ή εκμισθώσουν τα πληρεσμάτα των εις άλλους πρόσφυγας ή εις ντόπιους, μετά παρέλευσιν δεκαπενταετίας από της εγκαταστάσεως των εις τα πληρεσμάτα των.

15) Οι πρόσφυγες οι οποίοι θα λάβουν πληρεσμάτα θα δύνανται να πωλήσουν ή εκμισθώσουν τα πληρεσμάτα των εις άλλους πρόσφυγας ή εις ντόπιους, μετά παρέλευσιν δεκαπενταετίας από της εγκαταστάσεως των εις τα πληρεσμάτα των.

16) Οι πρόσφυγες οι οποίοι θα λάβουν πληρεσμάτα θα δύνανται να πωλήσουν ή εκμισθώσουν τα πληρεσμάτα των εις άλλους πρόσφυγας ή εις ντόπιους, μετά παρέλευσιν δεκαπενταετίας από της εγκαταστάσεως των εις τα πληρεσμάτα των.

17) Οι πρόσφυγες οι οποίοι θα λάβουν πληρεσμάτα θα δύνανται να πωλήσουν ή εκμισθώσουν τα πληρεσμάτα των εις άλλους πρόσφυγας ή εις ντόπιους, μετά παρέλευσιν δεκαπενταετίας από της εγκαταστάσεως των εις τα πληρεσμάτα των.

18) Οι πρόσφυγες οι οποίοι θα λάβουν πληρεσμάτα θα δύνανται να πωλήσουν ή εκμισθώσουν τα πληρεσμάτα των εις άλλους πρόσφυγας ή εις ντόπιους, μετά παρέλευσιν δεκαπενταετίας από της εγκαταστάσεως των εις τα πληρεσμάτα των.

19) Οι πρόσφυγες οι οποίοι θα λάβουν πληρεσμάτα θα δύνανται να πωλήσουν ή εκμισθώσουν τα πληρεσμάτα των εις άλλους πρόσφυγας ή εις ντόπιους, μετά παρέλευσιν δεκαπενταετίας από της εγκαταστάσεως των εις τα πληρεσμάτα των.

20) Οι πρόσφυγες οι οποίοι θα λάβουν πληρεσμάτα θα δύνανται να πωλήσουν ή εκμισθώσουν τα πληρεσμάτα των εις άλλους πρόσφυγας ή εις ντόπιους, μετά παρέλευσιν δεκαπενταετίας από της εγκαταστάσεως των εις τα πληρεσμάτα των.

21) Οι πρόσφυγες οι οποίοι θα λάβουν πληρεσμάτα θα δύνανται να πωλήσουν ή εκμισθώσουν τα πληρεσμάτα των εις άλλους πρόσφυγας ή εις ντόπιους, μετά παρέλευσιν δεκαπενταετίας από της εγκαταστάσεως των εις τα πληρεσμάτα των.

22) Οι πρόσφυγες οι οποίοι θα λάβουν πληρεσμάτα θα δύνανται να πωλήσουν ή εκμισθώσουν τα πληρεσμάτα των εις άλλους πρόσφυγας ή εις ντόπιους, μετά παρέλευσιν δεκαπενταετίας από της εγκαταστάσεως των εις τα πληρεσμάτα των.

23) Οι πρόσφυγες οι οποίοι θα λάβουν πληρεσμάτα θα δύνανται να πωλήσουν ή εκμισθώσουν τα πληρεσμάτα των εις άλλους πρόσφυγας ή εις ντόπιους, μετά παρέλευσιν δεκαπενταετίας από της εγκαταστάσεως των εις τα πληρεσμάτα των.

24) Οι πρόσφυγες οι οποίοι θα λάβουν πληρεσμάτα θα δύνανται να πωλήσουν ή εκμισθώσουν τα πληρεσμάτα των εις άλλους πρόσφυγας ή εις ντόπιους, μετά παρέλευσιν δεκαπενταετίας από της εγκαταστάσεως των εις τα πληρεσμάτα των.

25) Οι πρόσφυγες οι οποίοι θα λάβουν πληρεσμάτα θα δύνανται να πωλήσουν ή εκμισθώσουν τα πληρεσμάτα των εις άλλους πρόσφυγας ή εις ντόπιους, μετά παρέλευσιν δεκαπενταετίας από της εγκαταστάσεως των εις τα πληρεσμάτα των.

26) Οι πρόσφυγες οι οποίοι θα λάβουν πληρεσμάτα θα δύνανται να πωλήσουν ή εκμισθώσουν τα πληρεσμάτα των εις άλλους πρόσφυγας ή εις ντόπιους, μετά παρέλευσιν δεκαπενταετίας από της εγκαταστάσεως των εις τα πληρεσμάτα των.

27) Οι πρόσφυγες οι οποίοι θα λάβουν πληρεσμάτα θα δύνανται να πωλήσουν ή εκμισθώσουν τα πληρεσμάτα των εις άλλους πρόσφυγας ή εις ντόπιους, μετά παρέλευσιν δεκαπενταετίας από της εγκαταστάσεως των εις τα πληρεσμάτα των.

28) Οι πρόσφυγες οι οποίοι θα λάβουν πληρεσμάτα θα δύνανται να πωλήσουν ή εκμισθώσουν τα πληρεσμάτα των εις άλλους πρόσφυγας ή εις ντόπιους, μετά παρέλευσιν δεκαπενταετίας από της εγκαταστάσεως των εις τα πληρεσμάτα των.

29) Οι πρόσφυγες οι οποίοι θα λάβουν πληρεσμάτα θα δύνανται να πωλήσουν ή εκμισθώσουν τα πληρεσμάτα των εις άλλους πρόσφυγας ή εις ντόπιους, μετά παρέλευσιν δεκαπενταετίας από της εγκαταστάσεως των εις τα πληρεσμάτα των.

30) Οι πρόσφυγες οι οποίοι θα λάβουν πληρεσμάτα θα δύνανται να πωλήσουν ή εκμισθώσουν τα πληρεσμάτα των εις άλλους πρόσφυγας ή εις ντόπιους, μετά παρέλευσιν δεκαπενταετίας από της εγκαταστάσεως των εις τα πληρεσμάτα των.

31) Οι πρόσφυγες οι οποίοι θα λάβουν πληρεσμάτα θα δύνανται να πωλήσουν ή εκμισθώσουν τα πληρεσμάτα των εις άλλους πρόσφυγας ή εις ντόπιους, μετά παρέλευσιν δεκαπενταετίας από της εγκαταστάσεως των εις τα πληρεσμάτα των.

32) Οι πρόσφυγες οι οποίοι θα λάβουν πληρεσμάτα θα δύνανται να πωλήσουν ή εκμισθώσουν τα πληρεσμάτα των εις άλλους πρόσφυγας ή εις ντόπιους, μετά παρέλευσιν δεκαπενταετίας από της εγκαταστάσεως των εις τα πληρεσμάτα των.

33) Οι πρόσφυγες οι οποίοι θα λάβουν πληρεσμάτα θα δύνανται να πωλήσουν ή εκμισθώσουν τα πληρεσμάτα των εις άλλους πρόσφυγας ή εις ντόπιους, μετά παρέλευσιν δεκαπενταετίας από της εγκαταστάσεως των εις τα πληρεσμάτα των.

34) Οι πρόσφυγες οι οποίοι θα λάβουν πληρεσμάτα θα δύνανται να πωλήσουν ή εκμισθώσουν τα πληρεσμάτα των εις άλλους πρόσφυγας ή εις ντόπιους, μετά παρέλευσιν δεκαπενταετίας από της εγκαταστάσεως των εις τα πληρεσμάτα των.

35) Οι πρόσφυγες οι οποίοι θα λάβουν πληρεσμάτα θα δύνανται να πωλήσουν ή εκμισθώσουν τα πληρεσμάτα των εις άλλους πρόσφυγας ή εις ντόπιους, μετά παρέλευσιν δεκαπενταετίας από της εγκαταστάσεως των εις τα πληρεσμάτα των.

36) Οι πρόσφυγες οι οποίοι θα λάβουν πληρεσμάτα θα δύνανται να πωλήσουν ή εκμισθώσουν τα πληρεσμάτα των εις άλλους πρόσφυγας ή εις ντόπιους, μετά παρέλευσιν δεκαπενταετίας από της εγκαταστάσεως των εις τα πληρεσμάτα των.

37) Οι πρόσφυγες οι οποίοι θα λάβουν πληρεσμάτα θα δύνανται να πωλήσουν ή εκμισθώσουν τα πληρεσμάτα των εις άλλους πρόσφυγας ή εις ντόπιους, μετά παρέλευσιν δεκαπενταετίας από της εγκαταστάσεως των εις τα πληρεσμάτα των.

38) Οι πρόσφυγες οι οποίοι θα λάβουν πληρεσμάτα θα δύνανται να πωλήσουν ή εκμισθώσουν τα πληρεσμάτα των εις άλλους πρόσφυγας ή εις ντόπιους, μετά παρέλευσιν δεκαπενταετίας από της εγκαταστάσεως των εις τα πληρεσμάτα των.

39) Οι πρόσφυγες οι οποίοι θα λάβουν πληρεσμάτα θα δύνανται να πωλήσουν ή εκμισθώσουν τα πληρεσμάτα των εις άλλους πρόσφυγας ή εις ντόπιους, μετά παρέλευσιν δεκαπενταετίας από της εγκαταστάσεως των εις τα πληρεσμάτα των.

40) Οι πρόσφυγες οι οποίοι θα λάβουν πληρεσμάτα θα δύνανται να πωλήσουν ή εκμισθώσουν τα πληρεσμάτα των εις άλλους πρόσφυγας ή εις ντόπιους, μετά παρέλευσιν δεκαπενταετίας από της εγκαταστάσεως των εις τα πληρεσμάτα των.

41) Οι πρόσφυγες οι οποίοι θα λάβουν πληρεσμάτα θα δύνανται να πωλήσουν ή εκμισθώσουν τα πληρεσμάτα των εις άλλους πρόσφυγας ή εις ντόπιους, μετά παρέλευσιν δεκαπενταετίας από της εγκαταστάσεως των εις τα πληρεσμάτα των.

42) Οι πρόσφυγες οι οποίοι θα λάβουν πληρεσμάτα θα δύνανται να πωλήσουν ή εκμισθώσουν τα πληρεσμάτα των εις άλλους πρόσφυγας ή εις ντόπιους, μετά παρέλευσιν δεκαπενταετίας από της εγκαταστάσεως των εις τα πληρεσμάτα των.

43) Οι πρόσφυγες οι οποίοι θα λάβουν πληρεσμάτα θα δύνανται να πωλήσουν ή εκμισθώσουν τα πληρεσμάτα των εις άλλους πρόσφυγας ή εις ντόπιους, μετά παρέλευσιν δεκαπενταετίας από της εγκαταστάσεως των εις τα πληρεσμάτα των.

44) Οι πρόσφυγες οι οποίοι θα λάβουν πληρεσμάτα θα δύνανται να πωλήσουν ή εκμισθώσουν τα πληρεσμάτα των εις άλλους πρόσφυγας ή εις ντόπιους, μετά παρέλευσιν δεκαπενταετίας από της εγκαταστάσεως των εις τα πληρεσμάτα των.

45) Οι πρόσφυγες οι οποίοι θα λάβουν πληρεσμάτα θα δύνανται να πωλήσουν ή εκμισθώσουν τα πληρεσμάτα των εις άλλους πρόσφυγας ή εις ντόπιους, μετά παρέλευσιν δεκαπενταετίας από της εγκαταστάσεως των εις τα πληρεσμάτα των.

46) Οι πρόσφυγες οι οποίοι θα λάβουν πληρεσμάτα θα δύνανται να πωλήσουν ή εκμισθώσουν τα πληρεσμάτα των εις άλλους πρόσφυγας ή εις ντόπιους, μετά παρέλευσιν δεκαπενταετίας από της εγκαταστάσεως των εις τα πληρεσμάτα των.

47) Οι πρόσφυγες οι οποίοι θα λάβουν πληρεσμάτα θα δύνανται να πωλήσουν ή εκμισθώσουν τα πληρεσμάτα των εις άλλους πρόσφυγας ή εις ντόπιους, μετά παρέλευσιν δεκαπενταετίας από της εγκαταστάσεως των εις τα πληρεσμάτα των.

48) Οι πρόσφυγες οι οποίοι θα λάβουν πληρεσμάτα θα δύνανται να πωλήσουν ή εκμισθώσουν τα πληρεσμάτα των εις άλλους πρόσφυγας ή εις ντόπιους, μετά παρέλευσιν δεκαπενταετίας από της εγκαταστάσεως των εις τα πληρεσμάτα των.

49) Οι πρόσφυγες οι οποίοι θα λάβουν πληρεσμάτα θα δύνανται να πωλήσουν ή εκμισθώσουν τα πληρεσμάτα των εις άλλους πρόσφυγας ή εις ντόπιους, μετά παρέλευσιν δεκαπενταετίας από της εγκαταστάσεως των εις τα πληρεσμάτα των.

50) Οι πρόσφυγες οι οποίοι θα λάβουν πληρεσμάτα θα δύνανται να πωλήσουν ή εκμισθώσουν τα πληρεσμάτα των εις άλλους πρόσφυγας ή εις ντόπιους, μετά παρέλευσιν δεκαπενταετίας από της εγκαταστάσεως των εις τα πληρεσμάτα των.

ΛΑΧΕΙΟΝ ΣΤΟΛΟΥ

ΠΡΟΣΕΧΕΣ ΚΛΗΡΩΣΙΣ
30 Ιουνίου 1930

Επί 50.000 δρχ. κεφάλαιον.

1	δραχ	1.000 000
1	»	400.000
1	»	100.000
1	»	100.000
1	»	50.000
10 δε 10.000	»	100.000
25 » 5.000	»	125.000
100 » 1.000	»	100.000
5000 » 200	»	1.000.000
Σύνολον κερδών		5.000.000

ΑΣΚΛΗΠΙΕΙΟΝ

Θεραπευτήριον Πλειτερφώ τ. έτους, εν τη γραμματοθήκη παραλιακή δεσμίδων τσιμπιδιά. Δισθύνων παρά τον Γ. Δημητρακόπουλον και Σπύρο Α. Πάνον.

Γίνονται δεκτοί προς νοσηλείαν πάσης φύσεως ασθενείς, έπειναι δε αφρόσκοποι και αναφαινόντες.

Εισφοραί και συνδρομαί παντός είδους δέχονται ευχαρίστως.

Η Έδρα Τράπεζα προβλέπουσα εις τας ανάγκας των πελατών της δέχεται πάσαν είδους λαμβανεί τα δέκα της τυχόν δ-φόρους εις τα μέτρα τους.

Με την ίδιαν ευκολίαν δύλουσι η δεχόμενα έκτακτα ποσά προς κατάθεσιν από δλο. Θα περιόνουν δ-φόρα έκτακτα ποσά παρά πελάτοις.

Μεταξύ των μεταβιβαζόμενων κτημάτων συγκαταλέγονται έπειτα και τα ανήκοντα εις πρόσωπα, άτινα κατά τα οριζόμενα υπό των εν ισχύι νόμων δεν εύδικεύονται εις την κατοχήν των. Τα καταστάσεις κλείνουν, το δ-λοιπόν προσωπον της αποστέλεται στους φορείς και τους ζητούντας αυτά εν τοις γραφείοις της Επιτροπής. Ο περί θεμάτου επιτροπής δικάστης της Τραπέζης δύναται δε δύο την διαγείρισιν των ζητημάτων, ούτω ταχύτερα ή δύο την διαγείρισιν των ζητημάτων.

Όρους

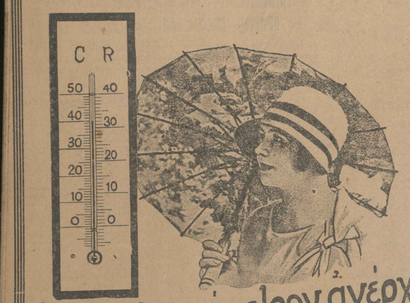

Διά νά μήν εἴμεθα δύσθυμοι μέ τόν ἀφόρητον καύσωνα δέν δέν πάρχει τίποτε τό πλέον ἐνδεδειγμένον, τό πλέον εὐχάριστον, ἀπό τήν Ὀθωμανικήν Ἀσφάλειαν ἐν ψυχρῷ.

Διά τήν τοιαύτης παρασκευῆς, μαζί μέ τό εὐχάριστον καί ἀπολύτως βροτοῖκτον ποτόν προσφέρεται εἰς τόν ὀργανισμόν σας καί τά θρεπτικά συστατικά τά εἰς ὑψηλόν βαθμόν περιεχόμενα ἐν εἰδικόν κύπελλον ἀντί δραχμῶν 35.

Τρόπος παρασκευῆς : 1—2 κουταλάκια Ὀθωμαλτίνης
1 κύπελλον γάλα ψυχρόν
Ζάχαρι καί πάγος κατά βούλησιν

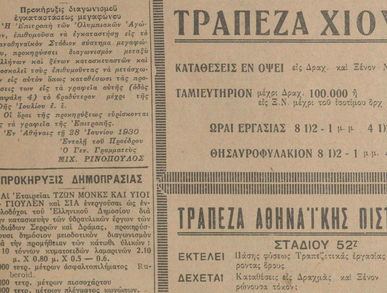

ΔΡΟΣΙΖΕΙ ΑΛΛΑ ΚΑΙ ΔΥΝΑΜΩΝΕΙ
Dr A. WANDER S.A. BERNE (SUISSE)
ΓΕΝΙΚΟΣ ΑΝΤΙΠΡΟΣΩΠΟΣ Γ. ΣΙΔΕΡΟΠΟΥΛΟΣ
ΑΘΗΝΑΙ—1ας Ζωοδόχου Πηγῆς—ΑΘΗΝΑΙ

ΑΙ ΣΥΓΚΟΙΝΩΝΙΑΙ

ΚΥΡΙΑΚΗ 29—6—930

Ἀεροπορικῶς μέ τήν ταχίαν διά Παρισίους καί Λονδῖνον κάθ' ἑκάστην πλήν τῆς Παρασκευῆς. Ἄφιξις εἰς Παρισίους ἐντός 50 1/2 ὡρῶν. Εἰς Λονδῖνον ἐντός 56 1/2 ὡρῶν.

Ἀπό Ἀθηνῶν 6 π. μ. Ἀργαλειόν, Κεφαλονιάν 11 π. μ. Ἀκτίνιον, Μεσολόγγι 11 π. μ. Χαλκιδα, Βόλον καί Θεσσαλονίκην.

ΤΑΧΥΔΡΟΜΙΚΗ ΑΤΜΟΠΛΟΪΑ ΚΕΔΙΒΙΕ

Ἀναχωρήσεις ἐκ Πειραιῶς διά ΚΩΝΣΤΑΝΤΙΝΟΥΠΟΛΙΝ ΚΩΝΣΤΑΝΤΖΑΝ. Τῇ 4ῃ «ΒΟULAC» τῇ 4ῃ Ἰουλίου, Πέμπτη 4 μ.μ.

ΔΙ' ΑΛΕΞΑΝΔΡΕΙΑΝ

Τῇ 4ῃ «ΒΟULAC» τῇ 11ῃ Ἰουλίου, Πέμπτη 2 μ.μ.

ΝΑΥΛΟΙ ΠΛΑΤΤΟΜΕΝΟΙ

ΔΙ' ΑΛΕΞΑΝΔΡΕΙΑΝ

(Σκοπευομένων ἀπό τῶν σχεσεων φόν τοῦ Πάσχα καί ἀπευθύνονται εἰς τόν κ. Ἀ. Ἀντωνιάδην).

Α' θέσις μετά τροφῆς δρ. 2.333
Β' θέσις μετά τροφῆς δρ. 1.766
Γ' θέσις μετά τροφῆς δρ. 1.458

ΔΙΑ ΚΩΝΣΤΑΝΤΙΝΟΥΠΟΛΙΝ

(Σκοπευομένων ἀπό τῶν σχεσεων φόν τοῦ Ἑλληνικοῦ Δημοσίου).

Α' θέσις μετά τροφῆς δρ. 1.427
Β' θέσις μετά τροφῆς δρ. 974
Γ' θέσις ἄνευ τροφῆς δρ. 288

Πρακτορεῖς ΑΔΕΛΦΟΙ ΜΑΡΙΝΟΙ

Ἐν Ἀθήναις : ἐπί τῆς ὁδοῦ Ἐρμοῦ ἀρ. 56. Ἐν Πειραιεῖ : Δεφ. Μιαούλη 28. Τηλ. 84.

70 ΩΡΑΙ!! ΔΙΑ ΜΑΣΣΑΛΙΑΝ

ὁ πολυτελὴς κελεοτὸς

"ΑΣΠΑΣΙΑ,

χωρητικότητος 5600 τόννων ταχύτητος 16 μιλίων

ΤΕΤΑΡΤΗΝ 9 Ἰουλίου 2 μ.μ. ἀκριβῶς Γεν. Πράκτωρ Α. Α. ΣΩΤΗΡΑΦΟΣ Πειραιεὺς Τηλέφ. 11—14

ΛΟΥΤΡΑ ΤΡΙΕΣΤΙΝΟ

ΜΕΤΑΦΟΡΑ ΝΩΠΩΝ ΦΡΟΥΤΩΝ ΔΙΑ ΤΗΝ ΚΕΝΤΡΙΚΗΝ ΕΥΡΩΠΗΝ

Φέρουσι εἰς γνῶσιν τῶν ἐνδιαφερομένων ὅτι ἡ μεταφορά τῶν φροῦτων ἐν γένει καί ἰδίως τῶν νωπῶν σταφυλιῶν ἀπό Ἑλλάδος εἰς τήν ἐσωτερικήν Εὐρώπην καί ἐκεῖσε ἐξ ἄλλων λιμένων καί εἰδικῶς ἐκ τῶν τῆς Ἰταλικῆς Ἀνατολικῆς ἀκτογραμμῆς ἀπό τῆς ἐναρξεως τῆς συγκομιδῆς ἀπό τῆς διαφόρως σταθμοῦ τῆς Κεντρικῆς Εὐρώπης.

(Ἐκ τοῦ Κεντρικοῦ Πρακτορείου Λιθό Τριεστίνο)

ΕΘΝΙΚΗ ΑΤΜΟΠΛΟΪΑ ΤΗΣ ΕΛΛΑΔΟΣ

ΓΡΑΜΜΗ ΠΕΙΡΑΙΩΣ - ΑΛΕΞΑΝΔΡΕΙΑΣ

Διάρκεια ταξειδίου ὡρῶν 36
Προσεχεῖς ἀναχωρήσεις κατ' ἐβδόμην ἀπό ΑΛΕΞΑΝΔΡΕΙΑΝ διά τῶν πολυτελεστάτων ἀτμοπλοίων

„ΠΑΤΡΙΣ ΙΙ"

τήν 30ήν Ἰουνίου, Δευτέραν 7 μ. μ.

"ΑΝΔΡΟΣ,,

τήν ἑνην Ἰουλίου, Κυριακήν, 3 μ. μ.

Διά κάσεν πληροφορίαν ἀπευθυντέον ΕΝ ΠΕΙΡΑΙΕΙ : Πλατεῖα Κηρκύρακος τηλ. 2-27.

ΕΝ ΑΘΗΝΑΙΣ : Ὁδός Ἀπελλοῦ 1, Τηλ. 57-29 ὡς καί εἰς τά ἐν Ἀθήναις Ταξειδιωτικά καί Τουριστικά Γραφεῖα.

WHITE STAR LINE—RED STAR LINE

Ταχεῖα γραμμή Χερβούργου—Ν. Ὑόρκης—Κανναδᾶ, Διάπλους Ὠκεανοῦ πρώτου 5 1/2.

ΑΝΑΧΩΡΗΣΕΙΣ ΕΚ ΧΕΡΒΟΥΡΓΟΥ.

8 Ἰουλίου «MAJESTIC» 56.681 τόννων
11 Ἰουλίου «HELGENLAND» 27.200 »
12 Ἰουλίου «HOMERIC» 34.351 »
18 Ἰουλίου «PENNLAND» 16.322 »
25 Ἰουλίου «OLYMPIC» 46.439 »

Ἀναχωρήσεις ἐκ Πειραιῶς διά Χερβούργου τούς τῆς ἑβδομάδος.

Διά πάσαν πληροφορίαν ἀπευθυντέον : Κόρον ΔΗ. Σ. ΤΣΙΜΠΗΝ Πλατεῖα Κυριακούλη ΗΙΕΡΙΑ, Κοιν. Ἀπ. Παπαδοπούλου καί Κοινῶν ὁδός Μ. Ἀλεξάνδρου 9 Θεσσαλονίκην καί εἰς τούς κατά τόπους Ἀντιπροσώπους.

ΦΑΒΡ ΛΑΪΝ

ΕΚΤΑΚΤΟΣ ΕΥΚΑΙΡΙΑ ΔΙΑ ΜΑΣΣΑΛΙΑΝ

Τό πολυτελέστερον ὑφιστάμενον «PROVIDENCE» ἀναχωρεῖ ἐκ Πειραιῶς διά Μάλτας καί ΜΑΣΣΑΛΙΑΣ τήν 23ην Ἰουλίου ὥραν 5ην μ. μ. διερχόμενον Σπιθάτας 1ης, 2ας, 3ης καί 4ης Ἰουλίου.

Διά περισσοτέρας πληροφορίας ἀπευθύνεσθε εἰς τούς Γενικούς Πράκτορας κ. Ν. Ν. Σ. Ἴαν der Zee & Σία ὁδός Φίλωνος 38, Πειραιά, τηλέφωνον 3-86.

ΚΕΝΤΡΙΚΗ ΤΡΑΠΕΖΑ ΤΗΣ ΕΛΛΑΔΟΣ Α.Ε.

ΟΔΟΣ ΑΡΙΣΤΕΙΔΟΥ 12

ΤΟΚΟΙ ΚΑΤΑΘΕΣΕΩΝ ΕΙΣ ΔΡΑΧΜΑΣ ΚΑΙ ΞΕΝΟΝ ΝΟΜΙΣΜΑ

Δί ΕΝ ΕΩΣ ΤΕΣΣΑΡΑ ΕΤΗ 6 1/2 ο/ο ΕΤΗΣΙΩΣ
ΤΑΜΙΕΥΤΗΡΙΟΝ..... 5 1/2 ο/ο »
ΕΙΣ ΠΡΩΤΗΝ ΖΗΤΗΣΙΝ... 4 1/2 ο/ο »

Δανεια ἐπ' ἐνεχύροι Χρεωγράφων καί λοιπῶν ἐγγυήσεων ὑπό τούς καλυτέρους ὅρους.

ΚΕΡΔΟΣ ΘΕΤΙΚΟΝ

πραγματοποιεῖται ψυνίζοντες τώρα τά χριστιζόντα σας εἰς ὑφασμάδες, χαλιά, κουρτίνες, ὑφάσματα δι' Ἐπίπλα, κοντάρια, χρώτον, στόρ κλπ. κλπ, διότι ἔχομεν τήν μεγαλυτέραν ποικιλίαν τιμῶν, καί διότι εἰμεθα φθηνότεροι ὄχι μόνον τῶν συναγωνιστῶν μας ἀλλά καί τῶν ἐν τοῦ ἰδίου μας ἐν συνορίοις μέ τούς πρασινίνους μήνας.

Ἀποθήκη ἐπιπλοποιίας Δαμιανοῦ Γεωργίου, Πειραιῶς 56.

ΕΥΚΑΙΡΙΑ

ΠΩΛΕΙΤΑΙ ἐνας μπουφές πολυτελείας ἐν ὑρίστῃ κατασταση καί εἰς τιμήν εὐκαιρίας. Ὁδός Σωτῆρος Πηγῆς 9Α.

ΤΡΑΠΕΖΑ ΕΛΛ.

ΕΜΠΟΡΙΚΗΣ ΠΙΣΤΕΩΣ

Τμῆμα Συμβουλίου
ΤΑΧΙΣΤΗ ΕΞΥΠΗΡΕΤΗΣΙΣ ΠΕΛΑΤΕΙΑΣ

ΤΡΑΠΕΖΑ ΧΙΟΥ Α. Ε.

ΚΑΤΑΘΕΣΕΙΣ ΕΝ ΟΨΕΙ εἰς Δραχ. καί Ξένον Νόμισμα 4 1/2 ο/ο

ΤΑΜΙΕΥΤΗΡΙΟΝ μέχρι Δραχ. 100.000 ἡ εἰς Σ.Ν. μέχρι τοῦ ἰσοτίμου δρ. 100 000 5 1/2 %

ΩΡΑΙ ΕΡΓΑΣΙΑΣ 8 1/2 - 1 π.μ. 4 1/2 - 5 1/2

ΘΗΣΑΥΡΟΦΥΛΑΚΙΟΝ 8 1/2 - 1 μ.μ. 4 1/2 - 8

ΠΡΟΚΗΡΥΞΙΣ ΔΗΜΟΠΡΑΣΙΑΣ

Α' Ἐπαρχεία ΤΖΟΝ ΜΟΝΚΣ ΚΑΙ ΥΙΟΙ — ΠΟΥΛΙΕΣ καί ΔΙΑ ἐκποίησιν ἐν τῷ ἀποθέσει τοῦ Ἑλληνικοῦ Δημοσίου διά τήν ἀνέγερσιν ἀποθηκῶν καπνοῦ ἐν τῷ πεδιάδων Σερρῶν καί Δράμας, προκηρύσσονται ὁμοῦσιον μειοδοτικόν διαγωνισμόν διά τήν προμήθειαν καί μεταφοράν εἰς τάς ἀποθήκας 10 τόννων καπνοπαλίου λαμαρινῶν 2.10 μ. Χ 0.80 μ. Χ 0.5 — πάχους

3000 τετρ. μέτρων ἀσφαλτοπλίμματος Rubberoid

4000 τετρ. μέτρων πισσογέρτου

3000 τετρ. μέτρων πλέγματος κονιάματος.

Ὁ διαγωνισμός θέλει ἐνεργηθῆ τήν 15ην Ἰουλίου ἐ. ἔ. ἡμέραν Τρίτην καί ὥραν 10. 30' π.μ. εἰς τήν αἴθουσαν τῶν Ἐγκαινίων τῆς Ἀθήνας ὁδός Ἡσιόδου 10 καί εἰς Σέρρας, διά ἐνεργοποίησιν προσφορῶν.

Οἱ βουλόμενοι δύνανται νά λάβωσιν ἀγνώστου τῶν ἐγγράφων τοῦ διαγωνισμοῦ, ἀπευθυνόμενοι εἰς τό ὡς ἄνω γραφεῖον κατά τάς ἐργασίμους ὥρας ἀπό 1ης π. μ. μέχρι μεσημβρίας, ἐνῶ κατεβολή τοῦ ποσοῦ δρ. 200, ὅπερ θέλει ἐπιστραφῆ εἰς πάντα μειοδότην ἀπαξ διά ἑκάστην προσφοράν ἀφοῦ πρός τοῦτο προσδιορισθῆ μετά τῆς ἀναπτυσσόμης ἐγγυήσεως.

(Ἐκ τῆς Διευθύνσεως)

SLM. ΒΙΝΤΕΡΟΥΡ

ΝΤΙΖΕΛ

ΑΝΕΥ ΣΥΜΠΙΕΣΤΟΥ 15 ΜΕΧΡΙ 4.500 ΙΠΠΩΝ

Δ. ΒΡΕΚΟΣΙΣ

ΤΗΛ. ΔΙΕΥΘΥΝ.: VREKOSIN ΤΗΛΕΦ. 64—80
ΜΗΧΑΝΟΛΟΓΟΣ EPF
ΑΘΗΝΑΙ ΟΔΟΣ ΣΤΑΔΙΟΥ ΜΕΓΑΡΟΝ ΜΕΤΟΧΙΚΟΥ

ΣΑΣΣΙ ΛΕΩΦΟΡΕΙΩΝ BROCKWAY

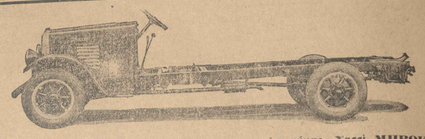

Πρωτοχώς φύλλων τα ταχύτερα καί ψυχικώτερα φήμης Σασσί **ΜΠΡΟΚ.**

ΤΟΡΠΕΔ ἀποκλειστικώς διά λεωφορεῖα.

Ἐξαιρετικήν στερεότητα καί μέ προστασίαν κατά τῆς ὑγρασίας, τοῦ δι' ἄλλου παρά τήν Α. Ἐπ. Ἐλασσόνα καί οὔτω θά ἐξυπηρετοῦνται τά πλεονεκτήματα τῆς κουσίστερ Καλλιτέχνης.

Τό ἐξόχως τῆς καταλλαξάτερος καί ἀνθεκτικώτερος καί ἀσφαλέστερος πρός ἐνεκκόπησιν τῶν ἄνω μέτρων τροχοδρόμων ἐπιφανειῶν.

Τό τροχοδρόμιον τοῦ ἀσυγχρίτου καί ἀσυναγωνίστου Σασσίνου Κεντροφυοῦς Καλλίτερα ἀντοχῆς ἀξιοπιστίας καί ἀσφαλείας καί ἀνθεκτικώτερα τά κατάλληλα κίνησις. Ἐν ἀφθαρσίᾳ ἡ ἀσφάλεια τῆς ἀμφιόρεα τά ἀκόμη καί ἀπό τόν κόσμον ἀσφαλείας καί ἀνθεκτικώτερα τά κατάλληλα κίνησις. Ἐν ἀφθαρσίᾳ ἡ ἀσφάλεια τῆς ἀμφιόρεα τά ἀκόμη καί ἀπό τόν κόσμον ἀσφαλείας καί ἀνθεκτικώτερα τά κατάλληλα κίνησις.

Ἀλλά καταδόξως, κατάνιν τῆς οἷς ποιᾶς συμφερονταλογιῶν ἐνεργειῶν, καταλύθη ἡ ἐπιτυχία τοῦ ἀμερίκου Ἔθνους Σασσίνου καί σχεδιοῦ κτιρίου τῆς περιφερείας Σερμόνων καί τουντογρόσιος θά χρονίσῃ ἀκόμη ἐπιτυχία ἐπί τοῦ ἐπιτυχία ἐπί τῆς συμβάσεις τῆς παροικίας περιστατικές ἡ ἐκείνεις ἐνός παλιοῦ σπουδαίου καί συμφερόντος ἔτους.

Ὅλον παρακαλοῦμεν, κύριε Διευθυντά, ἵνας διά νοῦ ἐνέμου φόλλου σας ὁ ἀναγνώστης ἐπιτύχῃ τό προσφέρον ἐνδιαφέρον ἀλλων τῆς τε προόδου καί μορφώσεως τῶν παιδιῶν μας.

Διατελῶ μετά πολλῆς τιμῆς καί ἐκ τοῦ μέσου πλείονων γονέων τῆς συνδρομῆς Σας.

Γ. Ι. ΔΡΟΣΟΣ
Ὁδός Ἀναπλήσεως 24α Χαροκόπου—Καλλιθέας

ΠΟΥ Ν' ΑΠΕΥΘΥΝΘΟΥΝ ;

Ἀξιότιμε κ. Διευθυντά,

Θά σᾶς ἤμην λίαν ὑποχρεως, ἐάν μοῦ ἐστέλλετε τό φύλλον τῆς 29ης Ἰουνίου, ἵνα εἰμαι τήν εὐγενῆ καλωσύνην, νά δημοσιεύσητε τήν παροῦσαν.

Ἐκαίρεσθην ἐπί πολλάς ἡμέρας ἀπό τήν τήν διαδρομήν τοῦ τρώ τῆς ὁδοῦ Χαμίδου Τρωικῶν, λόγῳ ἐγκλεισμοῦ τῆς ἀδιορρίας τῆς ἐπιτρεπτῆς ἀπό τήν ἀπαγορευτικήν ἐπιτροπήν Ἰανίσεως, οἱ ὁποῖοι ἀπό τό διά βαλασσίου ὅδατος καταβέρματα ἡ ἀπό ἄλλα ὅσα πληροῦνται ἀπό ἐκατέρων διερῶν, οἱ δέ τροχοί τῶν αὐτοκινήτων, δεδομένου μάλιστα ὅτι ἡ κυκλοφορία τῆς ὁδοῦ ταύτης ἐπιτρέπεται μόνον εἰς τά ἀπό τοῦ ἀνατολικοῦ μέρους τῆς ὁδοῦ ἀφιξόμενα καί τούς τοίχους καί τάς θύρας τῶν οἰκιῶν, ἐνῶ ἐπιπλέον ἐπιτρέπεται ἡ κυκλοφορία καί εἰς τά ἀπό τοῦ δυτικοῦ μέρους τῆς ὁδοῦ ἀφιξόμενα, εἰς τρόπον ὥστε νά ἀποφεύγωσι τούς τοίχους καί τάς θύρας τῶν οἰκιῶν.

Ἐπειδή ἐπί τοῦ παρόντος ἡ ὁδός ἔχει ἀνοιχθῆ ἐν μέρει καί ἐπί τοῦ ἄλλου μέρους ἔχει ἀνοιχθῆ ἡ ὁδός τοῦ Ἀετιδέου Τροῦ, εἰς ἐλπίδα τήν εὐγενῆ καλωσύνην τῶν ἀρμοδίων.

Ἐκαίρεσθην ἐπί πολλάς ἡμέρας ἀπό τήν τήν διαδρομήν τοῦ τρώ τῆς ὁδοῦ Χαμίδου Τρωικῶν, λόγῳ ἐγκλεισμοῦ τῆς ἀδιορρίας τῆς ἐπιτρεπτῆς ἀπό τήν ἀπαγορευτικήν ἐπιτροπήν Ἰανίσεως, οἱ ὁποῖοι ἀπό τό διά βαλασσίου ὅδατος καταβέρματα ἡ ἀπό ἄλλα ὅσα πληροῦνται ἀπό ἐκατέρων διερῶν, οἱ δέ τροχοί τῶν αὐτοκινήτων, δεδομένου μάλιστα ὅτι ἡ κυκλοφορία τῆς ὁδοῦ ταύτης ἐπιτρέπεται μόνον εἰς τά ἀπό τοῦ ἀνατολικοῦ μέρους τῆς ὁδοῦ ἀφιξόμενα καί τούς τοίχους καί τάς θύρας τῶν οἰκιῶν, ἐνῶ ἐπιπλέον ἐπιτρέπεται ἡ κυκλοφορία καί εἰς τά ἀπό τοῦ δυτικοῦ μέρους τῆς ὁδοῦ ἀφιξόμενα, εἰς τρόπον ὥστε νά ἀποφεύγωσι τούς τοίχους καί τάς θύρας τῶν οἰκιῶν.

Ἐπειδή ἐπί τοῦ παρόντος ἡ ὁδός ἔχει ἀνοιχθῆ ἐν μέρει καί ἐπί τοῦ ἄλλου μέρους ἔχει ἀνοιχθῆ ἡ ὁδός τοῦ Ἀετιδέου Τροῦ, εἰς ἐλπίδα τήν εὐγενῆ καλωσύνην τῶν ἀρμοδίων.

Μετά τιμῆς
Πολ. Κοσμόπουλος

ΑΝΔΡΕΑΣ ΡΕΛΙΑΣ
ΕΠΙΜΕΛΗΤΗΣ ΝΟΣΟΚΟΜΕΙΟΥ ΑΝΔ. ΣΥΓΓΡΟΥ
ΕΥΑΓΓΕΛΟΣ ΧΑΝΔΑΝΟΣ
ΑΦΡΟΔΙΣΙΑ - ΔΕΡΜΑΤΙΚΑ - ΓΥΝΑΙΚΟΛΟΓΙΚΑ
ΑΚΑΔΗΜΙΑΣ 29

ΕΙΔΟΠΟΙΗΣΙΣ

Τό Ἐδικτόν Ταμείου τῆς Ἀνωτάτης Γεωπονικῆς Σχολῆς εἰδοποιεῖ διά τήν ὅτι ἡ ἐπιτροπή τῆς ἐγγραφῆς τῶν ἐν Ἀθήναις ἐν Ἰουλίου ἐ. ἔ. ἡμέραν Δεύτερον καί ὥραν 10 π. μ. γενήσεται πλειοδοτική δημοσία εἰς τά γραφεῖα τῆς Ἀνωτάτης Γεωπονικῆς Σχολῆς (Βοτανικός Κῆπος) διά τήν ἐκποίησιν τοῦ γάλακτος τοῦ Κτηνοτροφείου.

Ὅροι διακηρύξεως καί πληροφορία εἰς τήν Γραμματείαν τῆς Σχολῆς.

Ὁ Πρόεδρος τοῦ Ἐδικοῦ Ταμείου

ΚΟΛΛΕΓΙΟΝ ΑΘΗΝΩΝ

Εἰδοποίησις

Φέρεται εἰς γνῶσιν τῶν ἐνδιαφερομένων ὅτι τό γραφεῖον θά λειτουργῇ (διά πληροφορίας, ἐγγραφάς κλπ.) ἀπό τῆς 7ης Ἰουλίου μέχρι 15ης Σεπτεμβρίου ἐ. ἔ. καθ' ἑκάστην, μόνον τάς πρωΐας 8—12 π. μ. πλήν τοῦ Σαββάτου, Κυριακῆς καί ἑορτῶν.

(Ἐκ τῆς Γραμματείας)

Γαλλικά, Ἀγγλ., Γερμ., Ἑλλην., Μαθημ. Λογιστική, Ἀλγεβ. εἰς ὅλας τάς τάξεις Δημοτικοῦ καί Προγυμνασίου. Προγυμνασίου διά Γαλ. Ἀγγλ. καί ὅλας τάς Σχολάς. Cours—Conversation avec Sujets Divers. Thème—Version Scientifiques, Littéraires. Ἰδιαί Καθηγητάς, Παρισίων καί ἀρίστων Καθηγ. Μαθηματικός διάνεμον. Προσοχή. Κάπο διατίμιον 16.

ΤΟΟΦΛΑΪΟ

ἔχει ἐλγράστον δοφήν καί εἶνε ἀπό ἄλλους ὑποφερτόν.

Ὁ Δικηγορικός ἰατρός τοῦ «Ἐξογγελιακοῦ» Γ. Κ. ΗΓΟΥΜΕΝΑΚΗΣ, δέχεται τούς ἐς δυσκοίλους καί μετωδότους νοσοῦντας κάθε Σαββάτου ἀπό 6 (ἕκτην) ἕως ἑπτάμισυ Ἀσκληπιοῦ Μανσίου), καθ' ἑκάστην ἀπό τῆς 7ης ἕως τῆς 8ης ὥρας.

ΚΑΛΟΝΙΖΕΤΑΙ Η ΕΞΟΥΣΙΑ ΤΟΥ ΔΙΚΤΑΤΟΡΟΣ ΤΩΝ ΣΟΒΙΕΤ

(Συνέχεια ἐκ τῆς πρ. σελίδος)

Ἡ μερίς αὕτη εἶνε ἰσχυροτάτη εἰς τούς νόμους τοῦ κόμματος καί ὁ Στάλιν ἐξουσιάζει ἀναφόρων ἀπ' ὅλην τήν ἔνιοτε ὡς ἐφοβήθη Ἀντιπολίτευσιν, ἀπό τῆς ὁποίας μάλιστα ἐπιτυχῶς διεσπάσθη καί τά ὑπόπτα μέλη ἐδυστράφησαν νά βγοῦν καί νά σώσουν κάποιο εἶδος ἀντιπολιτεύσεως ἐναντίον τῶν Στάλινικῶν ἡγετῶν. Κατηγορήσεων οὔτοι ὅτι ἐπαφιλίσαν τήν γράτα των οἱ. ἐθέτου τῶν ἀριστερῶν.

«Η ΣΥΝΤΡΟΦΙΣΣΑ ΕΣΟΔΕΙΑ»

Αἱ προσαρτατικαί διασκέψεις καί αἱ ἐπίσημοι ἐθέσεις, αἱ ὁποῖαι ἐδημοσιεύθησαν ἀφθόνως ὅτι ἡ ἡμερομηνία διάσκεψις θέτουν ὅτι ἡ ἡμερομηνία διάσκεψις τῶν Συνδέσμων προφέρεται εἰς μικρόν ἀριθμόν ἐγκοβιτωμένων διά τήν λόγον ἀπό ἀπόφασιν τῆς Σταλινικῆς Κεντρικῆς Ἐπιτροπῆς διά τήν ἐπιβολήν τῆς σιδηρᾶς θελήσεως τοῦ Σταλίν ἐπί τῶν ὑπολοίπων ἡγετῶν. Ἐπιτροπή ἐπί τῶν ἐσωτερικῶν ὑποθέσεων τοῦ Σοβιέτ, ἡ ὁποία μᾶς παρέδωσε τήν ἐπίσημον ἐπιστολήν Ἀθηνῶν

ΠΡΩΤΑ ΩΡΑ 5η

Η ΤΟΥΡΚΙΑ ΠΑΡΑΒΙΑΖΕΙ ΤΟ 18ον ΑΡΘΡΟΝ ΤΗΣ ΣΥΜΦΩΝΙΑΣ

ΖΗΤΟΥΝΤΑΙ ΕΠΙΜΟΝΩΣ ΤΑ ΕΝΟΙΚΙΑ ΤΩΝ ΚΑΤΕΣΧΗΜΕΝΩΝ ΑΚΙΝΗΤΩΝ

ΚΩΝΣΤΑΝΤΙΝΟΥΠΟΛΙΣ, 28. (Τοῦ ἀνταποκριτοῦ μας).—Ἐν ἀντιθέσει πρὸς τὸ δέκατον ὄγδοον ἄρθρον τῆς ὑπογραφείσης Ἑλληνοτουρκικῆς συμφωνίας ἐπιμόνως ζητοῦνται τὰ καθυστερούμενα ἐνοίκια τῶν κατεσχημένων ἐνταῦθα Ἑλληνικῶν ἀκινήτων, τῶν ὁποίων ἄλλως τε βραδύνει ἡ ἀπόδοσις. Σχετικαὶ ἐνέργειαι ἐγένοντο εἰς τὴν Ἄγκυραν καὶ φαίνεται ὅτι θὰ χρειασθῇ νὰ ληφθῇ ἀπόφασις ἐπὶ τοῦ ζητήματος ἐκ μέρους τῶν οὐδετέρων μελῶν τῆς Μικτῆς Ἐπιτροπῆς.

ΑΝΑΓΓΕΛΙΑ ΤΗΣ ΚΥΡΩΣΕΩΣ ΤΗΣ ΣΥΜΦΩΝΙΑΣ

Ὁ κ. πρωθυπουργὸς διὰ τηλεγραφήματός του πρὸς τὸν ἐν Ἀγκύρᾳ πρεσβευτὴν κ.Πελυχρονιάδην ἀνήγγειλε τὴν κύρωσιν τῆς Ἑλληνοτουρκικῆς συμφωνίας.

Διὰ τοῦ αὐτοῦ τηλεγραφήματός του ἐξέφρασε τὴν εὐαρέσκειαν τῆς Κυβερνήσεως πρὸς τὸν κ. Πελυχρονιάδην διὰ τὴν συμβολήν του εἰς τὰς μετὰ τῆς Τουρκίας διαπραγματεύσεις καὶ τὴν εὐόδωσιν αὐτῶν.

Πληροφορούμεθα ὅτι κατὰ τὰς κρατεύσας σκέψεις τὸ συνομολογηθησόμενον σύμφωνον φιλίας μετὰ τῆς Τουρκίας θὰ εἶνε τοῦ αὐτοῦ τύπου πρὸς τὸ Ἑλληνοϊταλικόν.

ΑΙ ΤΕΛΕΥΤΑΙΑΙ ΕΙΔΗΣΕΙΣ ΤΗΣ ΝΥΚΤΟΣ

Η ΕΦΑΡΜΟΓΗ ΤΩΝ ΣΥΜΦΩΝΙΩΝ ΤΗΣ ΧΑΓΗΣ

ΑΙ ΒΟΥΛΓΑΡΙΚΑΙ ΕΠΑΝΟΡΘΩΣΕΙΣ ΘΑ ΕΙΣΠΡΑΤΤΟΝΤΑΙ ΔΙΑ ΤΗΣ ΔΙΕΘΝΟΥΣ ΤΡΑΠΕΖΗΣ

Η ΚΑΤΑΒΟΛΗ ΤΩΝ ΔΟΣΕΩΝ ΤΩΝ ΓΕΡΜΑΝΙΚΩΝ ΕΠΑΝΟΡΘΩΣΕΩΝ

Εἰς τὸ ὑπουργεῖον τῶν Ἐξωτερικῶν ἐλήφθη χθὲς τηλεγράφημα τοῦ ἀναπληροῦντος τὸν ἐν Παρισίοις πρεσβευτὴν, ἀπευσιάζοντα εἰς Χάγην, κ. Μαρκέτη, ἀναφέροντος ὅτι προέβη εἰς τὴν κατάθεσιν εἰς τὸ Καὶ ντ' Ὀρσαὶ τῆς κυρώσεως ὑπὸ τῶν ἑλληνικῶν νομοθετικῶν σωμάτων τῆς συμφωνίας τῆς Χάγης διὰ τὴν ρύθμισιν τῶν πολεμικῶν ἐπανορθώσεων.

Ἡ κατάθεσις τῶν κυρώσεων παρ' ὅλων τῶν ἐνδιαφερομένων Κρατῶν, τῶν ὑπογραψάντων τὴν συμφωνίαν, δὲν ἐπραγματοποιήθη εἰσέτι, λόγῳ τῆς προσφάτου μόλις διαρρυθμίσεως τῶν Οὐγγρορρευμανικῶν διαφορῶν. Ἕνεκα τούτου δὲν κατέστη εἰσέτι δυνατὸν νὰ τεθῇ αὕτη εἰς ἐφαρμογήν. Εἰς τὴν ἐπιβράδυνσιν ταύτην ἀποδίδεται ὑπὸ τῶν ἐνταῦθα ἁρμοδίων κύκλων καὶ ἡ καθυστέρησις τῆς καταβολῆς ἀπὸ μέρους τῆς Βουλγαρίας τῆς πρώτης δόσεως τῶν ἐπανορθώσεων τοῦ τρέχοντος οἰκονομικοῦ ἔτους, τὴν ὁποίαν ἔδει νὰ καταβάλῃ ἤδη τὴν Ἰην Ἀπριλίου καὶ ἐκ τῆς ὁποίας τὸ ἑλληνικὸν μερίδιον ἀνέρχεται εἰς 5 ἑκατομμύρια χρυσᾶ φράγκα.

Ἐν τῷ μεταξύ, κατὰ παρασχεθείσας ἐντεῦθεν ἐξ ἁρμοδίας πηγῆς πληροφορίας, τὸ διοικητικὸν Συμβούλιον τῆς Ἰδρυθείσης Διεθνοῦς Τραπέζης Ἐπανορθώσεων ἀπεφάσισεν ἤδη τὴν ὑπαγωγὴν εἰς τὴν διαχείρισίν της τῆς εἰσπράξεως καὶ κατανομῆς εἰς τοὺς δικαιούχους τῶν βουλγαρικῶν ἐπανορθώσεων. Ἀνέθεσε δὲ εἰς τριμελῆ ἐπιτροπὴν, ἀποτελεσθεῖσαν ἐξ ἑνὸς ἀντιπροσώπου της καὶ ἀνὰ ἑνὸς ἀντιπροσώπου τῆς Βουλγαρίας καὶ τῆς Ἑλλάδος, δικαιούχου τοῦ μεγαλυτέρου ποσοστοῦ ἐκ τῶν ἐπανορθώσεων αὐτῶν, τὴν σύνταξιν τοῦ σχεδίου συμφωνίας, διὰ τοῦ ὁποίου θὰ ρυθμίζωνται αἱ λεπτομέρειαι τῆς εἰσπράξεως, διαχειρίσεως καὶ κατανομῆς τῶν βουλγαρικῶν ἐπανορθώσεων. Ἡ εἰδικὴ αὐτὴ ἐπιτροπὴ συνεπλήρωσεν ἤδη τὸ ἔργον της καὶ ὑπέβαλε τὸ καταρτισθὲν σχέδιον εἰς τὸ συμβούλιον τῆς Διεθνοῦς Τραπέζης, εἰς τὸ ὁποῖον ἀπόκειται πλέον ἡ τυπικὴ ἔγκρισίς του.

Κατόπιν τῆς γενομένης διαρρυθμίσεως, ἡ Ἑλλὰς ἐφεξῆς εἰς εὐδεμίαν πρόκειται νὰ ἔρχεται συναλλαγὴν μετὰ τῆς Βουλγαρίας διὰ τὴν εἰσπραξιν τῶν ἐπανορθώσεων, ἡ ὁποία θὰ ἐνεργῆται ὑπὸ τῆς Διεθνοῦς Τραπέζης, εἰς τὴν διαχείρισιν τῆς ὁποίας θὰ μεταβιβασθοῦν καὶ τὰ εἰς τὴν Ἀμερικανικὴν Τράπεζαν κατατεθειμένα ποσά, τὰ προερχόμενα ἐκ τῶν προηγουμένων καταβολῶν τῶν βουλγαρικῶν ἐπανορθώσεων. Ὅπως εἶναι γνωστόν, ἡ Ἑλλὰς ἔχει εἰσπράξει σχεδὸν ἐν τῷ συνόλῳ των τ' ἀναλογοῦντα αὐτῇ μερίδια ἐκ τοῦ ποσοῦ τούτου.

ΑΙ ΓΕΡΜΑΝΙΚΑΙ ΕΠΑΝΟΡΘΩΣΕΙΣ

Εἰς ἐκτέλεσιν τῆς συμφωνίας τῆς Χάγης ἐτέθησαν εἰς τὴν διάθεσιν τῆς Ἑλληνικῆς Κυβερνήσεως 600 χιλιάδες χρυσᾶ μάρκα ἐκ τῶν γερμανικῶν ἐπανορθώσεων, ἤτοι τ' ἀναλογοῦντα ἐπ' αὐτῶν ποσοστὰ τῆς Ἑλλάδος διὰ τοὺς μῆνας Ἀπρίλιον καὶ Μάϊον.

Μέχρι τέλους τοῦ τρέχοντος οἰκονομικοῦ ἔτους, ἤτοι μέχρι τῆς 30 Ἀπριλίου 1931, ἡ Ἑλλὰς θὰ ἐξακολουθήσῃ λαμβάνουσα ἀνὰ 300 χιλιάδας χρυσᾶ μάρκα κατὰ μῆνα ἐκ τῶν γερμανικῶν ἐπανορθώσεων. Αἱ καταβολαὶ θὰ γίνωνται τοῦ λοιποῦ διὰ τῆς Διεθνοῦς Τραπέζης Πληρωμῶν.

Ἐπὶ μίαν δεκαετίαν ἡ Ἑλλὰς, ὅπως καὶ τὰ λοιπὰ κράτη, θὰ ἔχῃ νὰ λαμβάνῃ ἀπὸ τὴν Γερμανίαν καὶ ἐπανορθώσεις εἰς εἶδος.

Ἡ καταβολὴ τοῦ ἐφ' ἅπαξ ὁρισθέντος διὰ τῆς συμφωνίας τῆς Χάγης ποσοῦ τῶν 19 ἑκατομμυρίων χρυσῶν μάρκων τοῦ προοριζομένου διὰ τὴν καταβολὴν τῶν ἀποζημιώσεων τῶν ἐπιδικασθεισῶν εἰς Ἕλληνας δικαιούχους ὑπὸ τοῦ Μικτοῦ Ἑλληνογερμανικοῦ Δικαστηρίου θὰ πραγματοποιηθῇ συντόμως εὐθὺς ὡς τεθοῦν ἐν πλήρει ἐφαρμογῇ αἱ συμφωνίαι τῆς Χάγης.

2α ΕΚΔΟΣΙΣ

Η M. ΑΝΤΑΝΤ ΑΠΕΙΛΕΙ ΑΜΕΣΟΝ ΕΞΟΥΔΕΤΕΡΩΣΙΝ ΟΙΑΣΔΗΠΟΤΕ ΑΠΟΠΕΙΡΑΣ ΠΑΛΙΝΟΡΘΩΣΕΩΣ ΤΩΝ ΑΨΒΟΥΡΓΩΝ

ΠΑΡΙΣΙΟΙ, 28 *(Τοῦ ἀνταποκριτοῦ μας).*—**Ὁ ὑπουργὸς τῶν Ἐξωτερικῶν τῆς Τσεχοσλοβακίας κ. Μπένες εἰς συνέντευξίν του πρὸς Γάλλον δημοσιογράφον ἐδήλωσεν ὅτι, μολονότι σέβεται τὸν πατριωτισμὸν τῶν Οὐγγρων πολιτικῶν ἀνδρῶν, φρονεῖ ὅτι ἡ πολιτικὴ δὲν γίνεται διὰ τῶν αἰσθημάτων. Ἡ Εὐρώπη, εἶπε, ἔχει ἀνάγκην εἰρήνης καὶ οἱαδήποτε ἀπόπειρα ἤθελε γίνει πρὸς παλινόρθωσιν τῶν Ἀψβούργων ΘΑ ΕΚΚΑΘΑΡΙΣΘΗ ΡΠΟ ΤΗΣ ΜΙΚΡΑΣ ΑΝΤΑΝΤ ΕΝΤΟΣ ΤΡΙΗΜΕΡΟΥ.**

ΦΟΒΟΙ ΕΠΑΝΑΣΤΑΤΙΚΗΣ ΔΡΑΣΕΩΣ ΤΩΝ ΦΑΣΙΣΤΩΝ ΕΝ ΒΟΥΛΓΑΡΙΑ

ΠΑΡΙΣΙΟΙ, 28. (Τοῦ ἀνταποκριτοῦ μας).—Κατὰ πληροφορίας ἐκ Σόφιας, παρατηρεῖται ἐκεῖ ἔντασις τῆς φασιστικῆς διπλωματίας πρὸς ἀντιπερισπασμὸν εἰς τὰς πρεσπαδείας τοῦ ὑπουργοῦ τῶν Ἐξωτερικῶν κ. Μπούρωφ ὅπως πλήξῃ τοὺς κομιτατζῆδες καὶ βελτιώσῃ τὰς σχέσεις μὲ τὴν Νοτιοσλαυΐαν.

Κατὰ τὰς αὐτὰς πληροφορίας φασίζουσαι πράκτορες ἐργάζονται ὅπως πείσουν τοὺς κομιτατζῆδες νὰ προβοῦν εἰς πραξικόπημα ἀνατρέποντες τὴν Κυβέρνησιν καὶ κηρύσσοντες δικτατορίαν ὑπὸ τὸν στρατηγὸν Βουλκώφ.

Η ΕΠΑΝΟΔΟΣ ΤΟΥ ΒΑΣΙΛΕΩΣ ΦΕΡΔΙΝΑΝΔΟΥ

ΠΑΡΙΣΙΟΙ, 28. (Τοῦ ἀνταποκριτοῦ μας).—Αἱ ἐσπερινὰι ἐφημερίδες ἀγγέλλουν ὅτι παρὰ τὰς δημοσιευθείσας διαφεύσεις ἡ ἐπάνοδος τοῦ Φερδινάνδου εἰς τὴν Βουλγαρίαν προβλέπεται ὡς προσεχής.

Τοῦτο, γράφουν, στερεῖται βεβαίως ἰδιαιτέρας πολιτικῆς σημασίας δεδομένου τοῦ γήρατος τοῦ τέως βασιλέως καὶ τῆς δημοτικότητος ἧς ἀπολαύει ὁ υἱός του Βόρις.

Οἱ ἐν Σόφιᾳ πιστεύουν ὅτι οὐδεμία ἤθελε προκληθῇ διεθνὴς περιπλοκή.

Η ΕΦΑΡΜΟΓΗ ΤΟΥ ΝΟΜΟΥ

ΠΕΡΙ ΡΕΥΣΤΟΠΟΙΗΣΕΩΣ ΤΗΣ ΠΕΡΙΟΥΣΙΑΣ ΤΩΝ ΜΟΝΩΝ

Η ΔΙΑΦΩΝΙΑ ΜΕΤΑΞΥ ΤΗΣ ΙΕΡΑΣ ΣΥΝΟΔΟΥ

Εἰς τὸ χθεσινὸν φύλλον τῆς Ἐφημερίδος τῆς Κυβερνήσεως ἐδημοσιεύθη εἰς ἐκτέλεσιν τοῦ νόμου περὶ ρευστοποιήσεως τῆς μοναστηριακῆς περιουσίας τὸ διάταγμα περὶ καταργήσεως τοῦ γενικοῦ ἐκκλησιαστικοῦ ταμείου ἀπὸ 1ης προσεχοῦς Ἰουλίου.

Ἡ δημοσίευσις τοῦ διατάγματος ἐκοινοποιήθη εἰς τὴν ὑπηρεσίαν τοῦ γενικοῦ ἐκκλησιαστικοῦ ταμείου, τοῦ ὁποίου οἱ ὑπάλληλοι εἰδοποιήθησαν ὅτι ἀπὸ 1ης Ἰουλίου ἀπολύονται.

Ἡ κατάργησις τοῦ γενικοῦ ἐκκλησιαστικοῦ ταμείου ἀνεκοινώθη καὶ εἰς τὸ κεντρικὸν συμβούλιον τοῦ νέου ὀργανισμοῦ τῆς ρευστοποιήσεως, τὸ ὁποῖον συνεκλήθη εἰς συνεδρίασιν δι' αὔριον, ὅπως ρυθμίσῃ τὰ τῆς παραλαβῆς τῆς ὑπηρεσίας παρὰ τοῦ γενικοῦ ἐκκλησιαστικοῦ ταμείου καὶ τὰ τῆς περαιτέρω ἐφαρμογῆς τοῦ νόμου περὶ ρευστοποιήσεως.

Τὸ κεντρικὸν συμβούλιον θὰ διατάξῃ ἐκ τῶν πρώτων τὴν ἔναρξιν τῆς ἀπογραφῆς τῆς μοναστηριακῆς περιουσίας, θὰ προκηρυχθοῦν δὲ ἀκολούθως καὶ βαθμηδὸν πλειοδοτικαὶ δημοπρασίαι ἐπὶ τῇ βάσει τοῦ πορίσματος τῆς ἀποτιμήσεως.

Ἐκ τῆς Ἀρχιεπισκοπῆς μᾶς ἀπεστάλη ἡ κάτωθι ἀνακοίνωσις :

«Μετὰ λύπης πληροφορηθέντες οἱ ἐν Ἀθήναις παρεπιδημοῦντες ἱεράρχαι, ὅτι, παρὰ τὴν ὁμόθυμον καὶ παμψηφεὶ ληφθεῖσαν ἀπόφασιν τῆς Ἱερᾶς Συνόδου τῆς Ἱεραρχίας —καθ' ἣν εἰς οὐδένα τῶν ἀρχιερέων ἐπιτρέπεται νὰ μετάσχῃ τοῦ κεντρικοῦ συμβουλίου τῆς διοικήσεως καὶ ρευστοποιήσεως μοναστηριακῆς περιουσίας καὶ τῶν τοπικῶν συμβουλίων, πρὶν ἢ τροποποιηθῇ ὁ νόμος κατὰ τὰς ὑποδείξεις τῆς Ἱεραρχίας, ἀπορρεούσας ἐκ τῶν ἱερῶν κανόνων— ἀπεδέχθησαν τὸν διορισμόν των ὡς μελῶν τοῦ εἰρημένου συμβουλίου, μετ' εὐχαριστιῶν μάλιστα, οἱ σεβασμιώτατοι Μητροπολῖται Μαρωνείας κ. Ἄνθιμος καὶ Σπάρτης κ. Γερμανός, ἀποδοκιμάσαντες τούτους, παρεκάλεσαν τὴν Δ. Ἱερὰν Σύνοδον, ἵνα συμφώνως πρὸς τὴν ληφθεῖσαν ἀπόφασιν τῆς Ἱεραρχίας, μεριμνήσῃ περὶ τῶν περαιτέρω».

Οἱ ἁρμόδιοι κυβερνητικοὶ κύκλοι κρίνοντες τὸ ἀνωτέρω ἀνακοινωθὲν, φρονοῦν ὅτι θὰ ἦτο σόλοικον νὰ εἰσαχθοῦν εἰς δίκην οἱ ἱεράρχαι οἵτινες ἀκριβῶς δέχονται νὰ ἐφαρμόσουν τοὺς νόμους τοῦ Κράτους.

ΑΠΑΝΤΗΣΙΣ ΤΟΥ κ. Γ. ΚΑΦΑΝΤΑΡΗ ΠΡΟΣ ΤΟΝ κ. ΒΕΝΙΖΕΛΟΝ

Ὁ κ. Καφαντάρης ἀπέστειλε χθὲς τὴν κάτωθι ἀνακοίνωσίν του:

«Ὑποφέρων ἀπὸ πυρετὸν ἰσχυρὸν, ὥστε νὰ μὴ μοῦ εἶνε ἐπιτρεπτὸν καὶ δυνατὴ καὶ αὐτὴ ἡ ἀνάγνωσις τῶν ἐφημερίδων, εἶμαι ἠναγκασμένος νὰ ἀναβάλω τὴν ἀπάντησίν μου εἰς τὰ λεχθέντα ἐν ἀπουσίᾳ μου παρὰ τοῦ κ. Προέδρου τῆς Κυβερνήσεως εἰς τὴν Γερουσίαν καὶ νὰ τὴν δώσω ἀφοῦ παρέλθῃ ἡ ὀξύτης τοῦ πυρετοῦ καὶ λάβω ἀκριβῆ τῶν λεχθέντων γνῶσιν. Παρατηρῶ μόνον σήμερον ὅτι ὅπως δικαιολογήσῃ τὸ περίεργον, ἂν μή τι ἄλλο, φαινόμενον ἀπαντήσεως εἰς τὴν Γερουσίαν εἰς ἀγόρευσιν γενομένην εἰς τὴν Βουλὴν ἐπρόσθεσε μίαν ἀκόμη ἀνακρίβειαν εἰς τὰς ἀναριθμήτους ἄλλας δι' ὧν ἠθέλησε νὰ ὑπερασπίσῃ τὰς θλιβερὰς συμφωνίας. Ὅτι δηλαδὴ ἔχω τὸ σύστημα νὰ ἀπαντῶ τελευταῖος καὶ ὅταν ἐδευτερολόγησα ὁ Πρόεδρος τῆς Κυβερνήσεως ἠτο κουρασμένος καὶ εἶχεν ἀποχωρήσει. Ὁ Πρόεδρος τῆς Κυβερνήσεως ἔχει τὴν ἀπεριόριστον εὐμολίαν τῆς μεταπλάσεως καὶ ἀντιστροφῆς τῶν γεγονότων. Ὡμίλησα οὐχὶ τελευταῖος, ἀλλὰ τοὐναντίον πρῶτος, καὶ ἐπηκολούθησαν οἱ ἄλλοι κατὰ τὰς δευτερολογίας εἰς ἀπάντησιν τῆς ἀγορεύσεώς του. Δὲν ὑποθέτω νὰ εἶχε τὴν ἀξίωσιν ὁ κ. Πρωθυπουργὸς νὰ ἀπαντήσω εἰς τὴν ἀγόρευσίν του προτοῦ ἀκούσω αὐτὴν, διότι ἄλλος τρόπος δὲν θὰ ὑπῆρχε νὰ ὁμιλήσω ἐνωρίτερον.»

ΑΠΕΙΛΕΙΤΑΙ ΕΜΦΥΛΙΟΣ ΣΠΑΡΑΓΜΟΣ ΕΙΣ ΤΗΝ ΦΙΝΛΑΝΔΙΑΝ

Κατὰ τὰ ἐξ Ἑλσιγκφορς τηλεγραφήματα τῶν γερμανικῶν ἐφημερίδων, ἡ κυβέρνησις τῆς Φινλανδίας ἀπειλεῖται ἀπὸ ἡμέρας εἰς ἡμέραν νὰ ἀνατραπῇ, καθὼς ἀκριβῶς ἀνετράπη ἡ κυβέρνησις Φάκτα ἐν Ἰταλίᾳ τῷ 1922. Ἡ τύχη της εὐρίσκεται εἰς χεῖρας τῶν χωρικῶν τῆς ἐπαρχίας Αἴστερμποτερ(Κεντρ. Φινλανδία), οἱ ὁποῖοι ἐκ πνεύματος ἀμύνης ὠδούμενοι ἔχουν κηρύξει ἀμείλικτον πόλεμον κατὰ τοῦ κομμουνισμοῦ, κατηγοροῦντες τὴν κυβέρνησιν ὅτι δὲν λαμβάνει ἐπαρκῶς δραστικὰ μέτρα πρὸς κατάπνιξιν—αἱματηρὰν, εἰ δυνατὸν,—τῆς κομμουνιστικῆς προπαγάνδας, συνεκεντρώθησαν δ' ἤδη ἀπὸ τῆς παρελθούσης ἑβδομάδος πρὸς ἐκστρατείαν κατὰ τῆς πρωτευούσης καὶ καθίδρυσιν ἰδικῶν των ἀρχῶν. Ἐμβλητικὰ των ἔχουν τὸν «Πόλεμον κατὰ τοῦ Κομμουνισμοῦ μέχρι τελείας ἐξοντώσεως».

Ὡς ἡμέρα ἐκκινήσεως ὡρίσθη ἤδη ἡ 1 Ἰουλίου. Ὁ ἀγροτικὸς Κοζόλα, ὁ ὁποῖος θὰ ἡγηθῇ τῆς πορείας πρὸς τὸ "Ελσιγκφορς, ὑπολογίζει ὅτι μέχρι τῆς 1ης Ἰουλίου οἱ συγκεντρωθησόμενοι χωρικοὶ θὰ ἔχουν φθάσει τὰς 50—60000, ὡργανωμένας εἰς πειθαρχικὰ καὶ στρατιωτικῶς συγκεκροτημένα σώματα. Τόσον αὐτὸς, ὅσον καὶ οἱ ὀπαδοί εἶνε ἀποφασισμένοι νὰ μὴ ὑποχωρήσουν πρὸ οὐδενὸς ἐμποδίου, μέχρις ὅτου ἐκριζωθῇ τελείως ὁ κομμουνισμὸς ἀπὸ τὴν Φινλανδίαν. Ἐπειδὴ τὸ σημερινὸν σύνταγμα τῆς Φινλανδικῆς δημοκρατίας, εὐνοεῖ τὴν ἄνευ ἐπαρκῶν περιορισμῶν λαβραίαν διάδοσιν τοῦ κομμουνισμοῦ, ἐξέλεξαν τὴν ἡμέραν τῆς συνόδου τοῦ Κοινοβουλίου (1 Ἰουλίου), ὅπως ἐπιβάλουν εἰς αὐτὸ τὴν ἀναθεώρησιν καὶ τροποποίησιν τοῦ Συντάγματος.

Ἐν περιπτώσει ἀρνήσεως, θὰ καταλάβουν τὴν πρωτεύουσαν, θὰ διαλύσουν ἐνόπλως τὴν Βουλὴν καὶ θὰ σχηματίσουν ἐπαναστατικὴν κυβέρνησιν, ἀνεταλμένην νὰ πνίξῃ τὸν κομμουνισμὸν εἰς τὰς ἀρχάς του. Δὲν πρόκειται μόνον περὶ τῆς πολιτικῆς ἀπειλῆς τοῦ κομμουνισμοῦ—κατὰ τὸν Κοζόλα—ἀλλὰ περὶ τῆς πεποιθήσεως τῶν χωρικῶν ὅτι εἶνε ἀνάγκη καὶ διὰ θρησκευτικοὺς λόγους νὰ ἐκριζωθῇ ὁ κομμουνισμός, ὁ ὁποῖος δι' αὐτοὺς εἶνε ἡ ἐνσάρκωσις τοῦ Ἀντιχρίστου. Δι' αὐτὸ, εἰς τὰς φάλαγγας αἱ ὁποῖαι θὰ βαδίσουν κατὰ τῆς πρωτευούσης, ἡ πλειοψηφία ἀποτελεῖται ἀπὸ ὡρίμους ἄνδρας, ἔχοντας ἀνεπτυγμένον τὸ θρησκευτικὸν αἴσθημα περισσότερον ἀπὸ τοὺς νέους.

Οἱ ξένοι ἀνταποκριταὶ ἐκφράζουν πολλὰς ἀνησυχίας διὰ τὰ συμβησόμενα τὴν 1ην Ἰουλίου. Οἱ χωρικοὶ εἶνε ἐφωδιασμένοι μὲ πλήρη ὁπλισμὸν, μὲ αὐτοκίνητα καὶ μὲ ἀεροπλάνα ἀκόμη. Ἐπὶ πλέον δὲ διαθέτουν χρήματα ἐν ἀφθονίᾳ καὶ ἤμποροῦν νὰ ὑπολογίζουν εἰς τὴν συμπάθειαν καὶ συμμαχίαν μεγάλων τμημάτων τοῦ ἀστικοῦ πληθυσμοῦ. Ἐλπίζεται ἐν τούτοις ὅτι, πρὸ τῆς ἀπειλῆς αὐτῆς, θὰ ἐπικρατήσουν καὶ εἰς τὸ Ἔλσιγκφορς οἱ σημαιοφόροι τῆς ἀντικομμουνιστικῆς κινήσεως, ἀποκλείοντες διὰ τῆς βίας τὴν εἴσοδον τῶν κομμουνιστῶν βουλευτῶν εἰς τὸ Κοινοβούλιον καὶ ὅτι ἡ ἀστικὴ πλειοψηφία τῆς Βουλῆς θὰ δεχθῇ ἐν τέλει τὴν ἀναθεώρησιν τοῦ Συντάγματος, ὅπως τὴν ἀξιοῦν οἱ χωρικοί.

ΑΙ ΠΡΟΑΓΩΓΑΙ ΕΙΣ ΤΗΝ ΧΩΡΟΦΥΛΑΚΗΝ

Εἰς τὸ ὑπουργεῖον τῶν Ἐσωτερικῶν, καθ' ἃ ἀνεκοινώθη, δὲν ἀπεστάλησαν ἀκόμη οἱ ὑπὸ τοῦ ἀνωτάτου στρατιωτικοῦ συμβουλίου καταρτισθέντες πίνακες προαγωγῶν εἰς τὴν χωροφυλακήν. Αἱ προαγωγαί, ἐτονίσθη, τῶν ἀξιωματικῶν τοῦ ὅπλου τούτου προσυπογραφόμεναι καὶ ὑπὸ τοῦ κ. ὑπουργοῦ τῶν Ἐσωτερικῶν, θὰ γίνουν μὲ τὰς ἀναλογίας τοῦ τελευταίου νόμου.

ΑΙ ΖΗΜΙΑΙ ΕΙΣ ΤΗΝ ΓΕΩΡΓΙΑΝ ΕΚ ΤΩΝ ΘΕΟΜΗΝΙΩΝ

ΑΝΑΚΟΙΝΩΣΕΙΣ ΤΟΥ ΥΠΟΥΡΓΟΥ κ. ΣΠΥΡΙΔΟΥ.—ΤΗΛΕΓΡΑΦΗΜΑΤΑ ΤΩΝ ΑΡΧΩΝ

ΔΕΝ ΚΑΘΩΡΙΣΘΗΣΑΝ ΑΚΟΜΗ ΤΑ ΜΕΤΡΑ ΒΟΗΘΕΙΑΣ ΤΩΝ ΠΑΘΟΝΤΩΝ

Ὁ ὑπουργὸς τῆς Γεωργίας κ. Σπυρίδης προέβη χθὲς εἰς τὴν ἀκόλουθον ἀνακοίνωσιν ἐν σχέσει μὲ τὰς ἐπελθούσας ζημίας εἰς τὴν γεωργίαν συνεπείᾳ τῶν τελευταίων βροχῶν:

«Αἱ ζημίαι, αἱ ἐπελθοῦσαι ἐκ τῶν τελευταίων θεομηνιῶν, ὑπῆρξαν πράγματι σοβαραί, δὲν ἔχουν ὅμως τὴν ἔκτασιν,τὴν ὁποίαν, ὡς ἦτο φυσικὸν, προσέδοκων εἰς αὐτὰς αἱ πρῶται ἐκ τῶν βροχῶν ἐντυπώσεις. Πάντως παρουσιάζουν τοπικὸν χαρακτῆρα· ἐὰν δὲ λάβῃ τις ὑπ' ὄψιν ὅτι ἡ ἐσοδεία ἐφέτος προελέπετο ἀρθονωτάτη, τὸ ἐκ τῶν θεομηνιῶν ἐναπομένον ποσοστὸν δὲν δύναται νὰ θεωρηθῇ εὐκαταφρόνητον.

»Ὑπάρχουν ἄλλως τε, προσέθεσεν ὁ κ. Σπυρίδης, περιφέρειαι, αἵτινες οὐδόλως ἢ σχεδὸν οὐδόλως ἐπλήγησαν ὑπὸ τῶν θεομηνιῶν.»

ΑΙ ΖΗΜΙΑΙ ΤΩΝ ΣΙΤΟΠΑΡΑΓΩΓΩΝ

Ἐπιτροπὴ Θεσσαλῶν βουλευτῶν ἐπεσκέφθη τὸν πρωΐαν χθὲς τὸ ὑπουργεῖον τῆς Γεωργίας κ. Σπυρίδην καὶ τὸν παρεκάλεσεν ὅπως τὸ ὑπουργεῖον παράσχῃ, εἰ δυνατὸν, διαφόρους εὐκολίας εἰς τοὺς σιτοπαραγωγοὺς τῆς Θεσσαλίας, τῶν ὁποίων ἡ παραγωγὴ κατεστράφη σχεδὸν ὁλόκληρος συνεπείᾳ τῶν τελευταίων βροχῶν.

Ἡ ἰδία ἐπιτροπὴ ἐπεσκέφθη διὰ τὸν αὐτὸν λόγον καὶ τὸν κ. Πρωθυπουργόν.

ΕΣΟΔΕΙΑ ΕΙΣ ΤΗΝ Β. ΕΛΛΑΔΑ

Ἐλήφθη χθὲς εἰς τὸ Πολιτικὸν Γραφεῖον τηλεγράφημα τοῦ Γενικοῦ Διοικητοῦ Θράκης κ. Κακουλίδη, ἀναφέροντος ὅτι κατὰ τὴν ἐνεργηθεῖσαν περιοδείαν του εἰς τὴν Κοζάνην, ὅπου πολιτεύεται, διεπίστωσεν ὅτι ἡ παραγωγὴ τοῦ νομοῦ Κοζάνης, πλὴν τῆς περιφερείας Σιατίστης, εἶνε καλή. Ὁ καιρὸς ἐστερεώθη θερινός.

Ὁ κ. Κακουλίδης ἀναφέρει ἐπίσης ὅτι περὶ τῆς παραγωγῆς τῆς Δυτικῆς Θράκης καὶ τῆς Ἀνατολικῆς Μακεδονίας ἔχει εὐχαρίστους πληροφορίας, τὰς ὁποίας μεταδίδει πρὸς τὴν Κυβέρνησιν διὰ νεωτέρου τηλεγραφήματός του.

Σωαύτως ὁ κ. Κακουλίδης ἀνακοινοῖ ὅτι αἱ καταστροφαὶ ἐκ τῶν βροχῶν καὶ πλημμυρῶν εἰς τὰς ἐκτάσεις ἀπὸ Δράμας μέχρι Θεσσαλονίκης δὲν εἶνε τόσον μεγάλαι, ὅσον ἀρχικῶς παρεστάθησαν.

Η ΕΝΙΣΧΥΣΙΣ ΤΩΝ ΠΑΘΟΝΤΩΝ

Κατὰ παρασχεθείσας ἁρμοδίως πληροφορίας, μετὰ τὴν συγκέντρωσιν τῶν ἐκθέσεων τῶν ἐπιθεωρητῶν τῆς Γεωργίας περὶ τῆς ἐκτάσεως τῶν προξενηθεισῶν καταστροφῶν ἐκ τῶν τελευταίων θεομηνιῶν, θὰ καθορισθοῦν τὰ μέτρα τὰ ὁποῖα θὰ λάβῃ ἡ Κυβέρνησις πρὸς ἐνίσχυσιν τῶν παθόντων.

Ὅσον ἀφορᾷ τὴν ληφθεῖσαν ἀπόφασιν περὶ ἐγγυήσεως τοῦ Κράτους μέχρι τοῦ ἡμίσεος τῶν χορηγηθησομένων ὑπὸ τῆς Ἀγροτικῆς Τραπέζης καλλιεργητικῶν δανείων καὶ μέχρι ποσοῦ 25 ἑκατομμυρίων, μᾶς ἀνεκοινώθη ὅτι αὕτη θὰ χορηγηθῇ μόνον διὰ τοὺς ἀπόρους καλλιεργητὰς,καθόσον εἰς τοὺς φερεγγύους τοιούτους ἡ Τράπεζα ἐξακολουθεῖ νὰ παρέχῃ ὅπως καὶ πρότερον δάνεια.

ΣΥΝΤΡΙΒΗ ΣΤΡΑΤΙΩΤΙΚΟΥ ΑΕΡΟΠΛΑΝΟΥ ΕΙΣ ΤΗΝ ΘΕΣΣΑΛΟΝΙΚΗΝ

ΘΕΣΣΑΛΟΝΙΚΗ, 28. (Τοῦ ἀνταποκριτοῦ μας). — Σήμερον τὴν 11ην πρωϊνὴν εἰς τὸν συνοικισμὸν Νέας Κρήνης, κατέπεσε καὶ συνετρίβη τὸ ὑπ' ἀριθ. 29 ἀεροπλάνον τύπου «Μπρεγκὲ» τοῦ ὄρκου ἀεροπορίας Θεσσαλονίκης.

Τοῦ ἀεροπλάνου ἐπέβαινεν ὁ πιλότος ἐπιλοχίας Παλάσης, ὅστις μόνον ἐλαφροὺς μώλωπας ὑπέστη.

Τὸ ἀτύχημα ὀφείλεται εἰς βλάβην τοῦ μοτὲρ, ὅστις ἔπαυσε λειτουργοῦν εἰς ὕψος 300 μέτρων.

Ὁ πιλότος ἀντιληφθεὶς τὴν βλάβην, προσεπάθησε νὰ προσγειωθῇ διὰ βὸλ-πλανὲ, ἀλλὰ λόγῳ τῶν ἀνωμαλιῶν τοῦ ἐδάφους δὲν κατώρθωσε ν' ἀποφύγῃ τὴν καταστροφήν.

Η ΑΝΤΙΠΡΟΣΩΠΕΥΣΙΣ ΤΗΣ ΕΛΛΑΔΟΣ ΕΝ ΚΙΝΑ

Κατὰ τηλεγράφημα ἐκ Παρισίων ἐγένετο μεταξὺ τῶν αὐτόθι πρεσβευτῶν Ἑλλάδος καὶ Κίνας ἡ ἀνταλλαγὴ τῶν κυρώσεων τῆς ὑπογραφείσης συμβάσεως φιλίας, ἐμπορίας, ἐγκαταστάσεως κλπ.