ΤΙΜΗ ΦΥΛΛΟΥ ΔΡΧ. 1

ΤΕΤΡΑΣΕΛΙΔΟΣ

ΑΘΗΝΑΙ ΕΤΟΣ Θ' - ΑΡ. 9-270

ΔΙΕΥΘΥΝΤΗΣ
ΣΤΕΦ. Ι. ΠΕΣΜΑΖΟΓΛΟΥ

ΓΡΑΦΕΙΑ
Στοὰ Πεσμαζόγλου. Τηλέφωνον 22711

ΟΡΟΙ ΣΥΝΔΡΟΜΩΝ

ΕΣΩΤΕΡΙΚΟΥ		ΕΞΩΤΕΡΙΚΟΥ	
Ἐτησία	Δρ. 380	Ἐτησία	Δολλ. 10
Ἑξάμηνος	» 200	Ἀμερικῆς	» 15
Τρίμηνος	» 100	Γερμανίας	Μ. 50

Η ΠΡΩΪΑ

ΠΕΜΠΤΗ
2
ΑΥΓΟΥΣΤΟΥ 1934
Ἀνατολὴ ἡλίου 5.31'. Δύσις 7.30'.
Ἀνακομιδὴ λειψ. Στεφάνου πρωτομάρτ.
Ο ΚΑΙΡΟΣ
Θερμ. μεγ. 33.2, ἐλαχ. 19.8. Ὑγρ. μετρία. Ἄνεμοι ἀσθενεῖς. Θάλασσα γαληνιαία
ΒΑΡΟΜΕΤΡΟΝ 758.7

Ε. ΛΕΣΧΙΚΩΝ ΕΛΛ. ΓΛΩΣΣΗΣ
10 ΑΥΓΟΥΣΤΟΥ
ΤΙΜΟΣ - ΔΡΑΧΜΑΙ 15

Η ΓΕΡΟΥΣΙΑ

Ἡ Γερουσία μεταφέρεται σήμερον εἰς τὰ Παλαιὰ Ἀνάκτορα, τῶν ὁποίων σημαντικώτατον τμῆμα διερρυθμίσθη καταλλήλως διὰ τὴν στέγασιν τῶν κοινοβουλευτικῶν σωμάτων. Καὶ ὁ Πρόεδρος τοῦ Σώματος, ἐπὶ τῇ εὐκαιρίᾳ, ἠσθάνθη τὴν ἀνάγκην νὰ προβῇ εἰς μίαν ἀνασκόπησιν τοῦ ἔργου τοῦ δευτέρου τούτου νομοθετικοῦ σώματος ἀπὸ τῆς ἱδρύσεώς του ἐπὶ τῆς πρωθυπουργίας τοῦ κ. Βενιζέλου.

Τὸ γεγονὸς, ὅτι ἡ ἀνασκόπησις αὕτη ἔλαβε τόνον ἀπολογητικὸν ὁμιλεῖ ἀφ' ἑαυτοῦ. Ὁ Πρόεδρος τῆς Γερουσίας ἠσθάνθη τὴν ἀνάγκην νὰ ἐπιζητήσῃ τὴν δημοσίαν συμπάθειαν πρὸς τὸ Σῶμα, τοῦ ὁποίου προΐσταται. Συνέλεξεν ἀριθμοὺς, κατέστρωσεν ἀναλογίας, ἀνεσκόπησε τὰ πρακτικά του, ἐσταχυολόγησεν ἐντυπωσιακά τινα δεδομένα καὶ προσεπάθησε νὰ παρουσιάσῃ τὴν Γερουσίαν ὑπὸ τὴν καλυτέραν δυνατὴν μορφὴν καὶ ἐμφάνισιν. Ὁ κ. Γονατᾶς ἔπραξε τὸ καθῆκόν του, εὐλογῶν τὸ ἔργον τῆς συνελεύσεως τὴν ὁποίαν διευθύνει. Εἶνε ζήτημα, ἐν τούτοις, ἂν κατώρθωσε νὰ πείσῃ κανένα ἄλλον, πλὴν τῶν αὐταρέσκως συντελούντων διὰ τὴν σημερινὴν ἐκδήλωσιν καὶ ἐμφάνισιν τῆς Γερουσίας μελῶν της. Ἡμεῖς, φρονοῦντες ὅτι οἱοσδήποτε θεσμὸς καλῶς καὶ κανονικῶς λειτουργῶν καὶ μὴ ἐκτρεπόμενος τοῦ προορισμοῦ του, δύναται σπουδαίως νὰ συμβάλῃ εἰς τὸ νὰ καταστήσῃ ἓν πολίτευμα ἐξυπηρετικὸν τῶν ἀναγκῶν ἑνὸς ἔθνους, θὰ ἠυχόμεθα εἰλικρινῶς νὰ μὴ εὑρίσκετο ὁ κ. Πρόεδρος τῆς Γερουσίας εἰς τὴν ἀνάγκην νὰ τὴν «καλοσυστήσῃ» σήμερον, ἐπ' εὐκαιρίᾳ τῆς μετοικεσίας της.

Ὁ θεσμὸς τῆς Γερουσίας δὲν εἶχεν ἀκόμη τύχην εἰς τὴν Ἑλλάδα. Ἐπὶ Ὀθωνος, ἡ Γερουσία ἦτο σῶμα ἀντιπαθὲς εἰς τὸν λαὸν, καθ' ὅτι, σύμφωνα μὲ τὰς μοναρχικὰς ἀντιλήψεις τῆς ἐποχῆς, διωρίζοντο τὰ μέλη του κατὰ τὸ πλεῖστον ἀπὸ τὸ Στέμμα καὶ ἀπετέλουν, τρόπον τινά, αὐλικὴν τροχοπέδην τοῦ κοινοβουλευτικοῦ ἅρματος. Διὰ τοῦτο ἐπὶ μακρὰς δεκαετηρίδας συνταγματικοῦ βίου ἡ Ἑλλὰς δὲν ἠσθάνθη τὴν ἀνάγκην Γερουσίας. Τὴν ἀνάγκην αὐτὴν κατέστησεν ἔκδηλον ἡ ἐγκαθίδρυσις τῆς Δημοκρατίας καὶ ἡ ἀπομίμησις τοῦ γαλλικοῦ δημοκρατικοῦ συστήματος. Ὁ κ. Βενιζέλος ἐκαυχήθη ἐπανειλημμένως ὅτι, μεταξὺ ἄλλων, ὡλοκλήρωσε τὸ δημοκρατικὸν συνταγματικὸν πολίτευμα διὰ τῆς ἱδρύσεως τῆς Γερουσίας.

Ἀκριβῶς, ὅμως, τὸ γεγονὸς ὅτι ἡ πρώτη αὕτη ὑπὸ τὸ Δημοκρατικὸν πολίτευμα Γερουσία ἐγεννήθη εἰς ἐποχὴν, καθ' ἣν ὁ κ. Βενιζέλος, ἐπανελθὼν εἰς τὴν πολιτικὴν σκηνὴν κατόπιν ἀρκετῆς ἀπομακρύνσεως ἀπὸ τὸν ἐνεργὸν πολιτικὸν βίον, τὴν ὁποίαν ὤμνυεν εἰς ὅλους τοὺς θεοὺς, αἰωνίαν καὶ ἀμετάκλητον, εἶχεν ἀνάγκην ἐπιτακτικὴν νὰ ἀνασυγκροτήσῃ τὸ κόμμα τῶν Φιλελευθέρων, θεραπεύων πληθὺν ἀπαιτήσεων καὶ φιλοδοξιῶν. Ἡ Γερουσία ὑπῆρξεν, ἀπὸ τῆς ἀπόψεως αὐτῆς, μία πολύτιμος καὶ χρησιμωτάτη πρόσκτησις διὰ τοὺς πολιτικοὺς θεσιθήρας. Ὅσοι δὲν ἐχώρουν εἰς τοὺς συνδυασμοὺς διὰ τὴν Βουλὴν, ἐτοποθετοῦντο εἰς τὴν Γερουσίαν. Καὶ οἱ ἄχρηστοι ἢ στενόχωροι εἰς τὸ πρῶτον νομοθετικὸν σῶμα, ἱκανοποιοῦντο μὲ μίαν «ἀριστίνδην» τοποθέτησιν εἰς τὸ δεύτερον. Ὑπὸ τοιαύτας συνθήκας δὲν εἶνε καθόλου ἄπορον πῶς ἀπέκτησε τὸ Σῶμα τὴν σημερινήν του σύνθεσιν. Ἀπέβη συνέλευσις «δομεστίκων» τοῦ βενιζελικοῦ πολιτικοῦ οἴκου. Ἐφ' ὅσον ὁ κ. Βενιζέλος εὑρίσκετο εἰς τὴν ἐξουσίαν, ἡ «ἡμετέρα» αὐτὴ Γερουσία διετέλει εἰς μίαν χαρμόσυνον νάρκην, εὑρίσκουσα τὰ πάντα, ὅπως ὁ Ὑψιστος τὴν ἑβδόμην ἡμέραν τῆς δημιουργίας, «καλὰ λίαν» καὶ δικαιολογοῦντα τὴν μακαρίαν ραστώνην της. Μόλις ὁ ἑλληνικὸς λαὸς μετέθεσε τὸν κ. Βενιζέλον εἰς τὴν ἀντιπολίτευσιν, ἡ καλὴ αὐτὴ Γερουσία ἠσθάνθη, ὅπως ὁ ἀτυχήσας παλαιότερος Θρᾷξ ποιητὴς, ὅτι «ἤλλαξεν ἐντός της ὁ ρυθμὸς τοῦ κόσμου». Δι' ὃ καὶ ἀπεφάσισε νὰ ὑποδυθῇ ρόλον ἰδιοτύπου βενιζελικῆς Συγκλήτου, εὑρίσκουσα πᾶσας τὰς πράξεις τῆς κυβερνήσεως ἀξίας τῆς ὀργῆς της καὶ τῆς ἀντιδράσεώς της. Τοιουτοτρόπως καὶ ἡ σημερινὴ βενιζελικὴ Γερουσία ἀπέβη ὄχι ὁ δεύτερος τροχὸς τοῦ δημοκρατικοῦ συνταγματικοῦ ἅρματος, ἀλλὰ πραγματικὴ τροχοπέδη αὐτοῦ.

Μὲ τὴν σύνθεσιν αὐτὴν καὶ μὲ τὰς διαθέσεις αὐτὰς τὸ Σῶμα εἰσέρχεται σήμερον εἰς τὸν νέον του οἶκον. Εἰς τοιαύτας περιστάσεις εἴθισται νὰ διατυποῦνται εὐχαί. Ἀκολουθοῦντες τὸ ἔθιμον, δὲν θὰ ὑστερήσωμεν. Ἔως τώρα ἡ Γερουσία ἐστεγάζετο εἰς αἰθουσαν, τῆς ὁποίας ὁ ἀρχικὸς προορισμὸς ἦτο νὰ στεγάζῃ νυκτίους κωμαστὰς καὶ τῆς ὁποίας ἡ ἀτμόσφαιρα ἐδονείτο ἀπὸ τὸν σύμμικτον βόμβον τῶν πιστῶν τοῦ Βάκχου καὶ τῆς Πανδήμου Ἀφροδίτης. Ἀπὸ τῆς σήμερον στεγάζεται εἰς οἰκοδόμημα, ἐντὸς τοῦ ὁποίου ἐπὶ ὀκτὼ δεκαετηρίδας ἐξειλίχθη ἡ ἱστορία τῆς συγχρόνου Ἑλλάδος καὶ ὑπὸ τὴν στέγην τοῦ ὁποίου ἔζησαν ἐθνικαὶ παραδόσεις. Εὐχόμεθα ἡ μεταβολὴ αὐτὴ τοῦ περιβάλλοντος νὰ ἐπιδράσῃ ἐπὶ τοῦ Σώματος—ἐπὶ τὰ βελτίω.

Μία ἀνάμνησις

Εἰς τὰ Στενὰ τῶν Δαρδανελλίων

Τὸ «ἐπεισόδιον»

Τὸ ἀνακινηθὲν πρό τινος ὑπὸ τῆς Τουρκίας ζήτημα τῆς ἀναθεωρήσεως τῆς συνθήκης τῶν Δαρδανελλίων προκαλεῖ ἀρκετὰς ἀνησυχίας εἰς τὴν Ἀγγλίαν. Χαρακτηριστικὸν εἶνε ὅτι οἱ Ἄγγλοι εἰδικοὶ ἔσπευσαν νὰ παραστήσουν τοὺς κινδύνους ποὺ θὰ ἐδημιουργοῦντο διὰ τὸ μέλλον ἂν ἐγίνετο δεκτὴ ἡ Τουρκικὴ αἴτησις. Εἰς τὸ χθὲς δὲ κομισθὲν φύλλον τοῦ Λονδινείου «Παρατηρητοῦ» ὁ συγγραφεὺς τῆς «Ἐκστρατείας τῶν Δαρδανελλίων» κ. Χένρυ Νέβινσεν ἐπωφελεῖται τοῦ ἀνακινηθέντος ζητήματος διὰ νὰ ὑπομνήσῃ πόσον ζωτικῆς σημασίας διὰ τὴν Ἀγγλίαν εἶνε ἡ ἐλευθεροποιΐα τῶν Στενῶν, τὴν ὁποίαν ζητεῖ κατ' οὐσίαν νὰ καταργήσῃ τώρα ἡ Τουρκία, ἐπιδιώκουσα τὸ δικαίωμα τῆς ὀχυρώσεώς των.

Ὁ κ. Νέβινσεν, μὲ τὴν εὐκαιρίαν αὐτήν, ἀφηγεῖται μερικοὺς ἀληθινοὺς ἡρωϊσμοὺς τῶν Ἀγγλικῶν στρατευμάτων κατὰ τὴν ἐκστρατείαν τῶν Δαρδανελλίων, τοῦ 1915. Τὴν σχετικὴν ἀφήγησίν του στηρίζει εἰς τὸ ἀνέκδοτον εἰσέτι ἡμερολόγιον ἑνὸς ἀξιωματικοῦ λαβόντος μέρος εἰς τὴν ἐκστρατείαν ἐκείνην.

Ἡ ἀφήγησις ἀναφέρεται εἰς τὸ περίφημον «ἐπεισόδιον» τῆς 8—9 Αὐγούστου 1915, ὁπότε ὁ ἐν λόγῳ ἀξιωματικὸς (ἤδη συνταγματάρχης "Αλλανσον) ἐπὶ κεφαλῆς ἑνὸς τάγματος Ἰνδῶν, δύο λόχων τοῦ Λαγκασάϊαρ καὶ ἑνὸς λόχου τοῦ Βάρβικ, ἐπεχείρησε μίαν ἡρωϊκὴν ἄνοδον εἰς τὴν κορυφὴν ἑνὸς λόφου μεταξὺ Κοτζᾶ-τεπὲ καὶ τοῦ Τσανάκ-Μπάχρ, ὑπεράνω τῆς Μαδούτου, κατέλαβε τὸν λόφον ἐκεῖνον κατόπιν γενναίων ἀπωλειῶν καὶ ἐν τέλει ὑπεχρεώθη νὰ τὸν ἐγκαταλείψῃ εἰς τοὺς κατατροπωθέντας Τούρκους, διότι οἱ ἄνδρες του ἐδεκατίσθησαν, τὴν τελευταίαν στιγμὴν, ἀπὸ τὸ πῦρ τῶν... Ἀγγλικῶν ναυτικῶν τηλεβόλων, ἀπὸ θαλάσσης!

Τὸ ἐπεισόδιον αὐτό, τὸ ὁποῖον ἐστόλισε τὴν ζωὴν εἰς τόσους γενναίους, θὰ ἠδύνατο, κατὰ τὸν συγγραφέα, νὰ τερματίσῃ τὴν ἐκστρατείαν τῶν Δαρδανελλίων, ἀπὸ τῆς 9 Αὐγούστου 1915, ὁπότε καὶ ὁ πόλεμος θὰ ἐσυντομεύετο καὶ ἡ ὄψις τοῦ κόσμου θὰ ἦτο ἴσως διαφορετική. Ἀλλ' ἡ τύχη ἄλλως ἠθέλησεν. Ἀκριβῶς δὲ διότι ἡ τύχη ἠθέλησε νὰ σκοτωθοῦν τόσοι Ἄγγλοι, — καὶ μάλιστα οἱ γενναιότεροι — εἰς τὰ Δαρδανέλλια, ἀλλὰ τὰ Στενὰ νὰ μὴ παρθοῦν ἐν τέλει, μέχρι πέρατος τοῦ πολέμου, εἶνε ἐδεξήγητοι αἱ Ἀγγλικαὶ ἀνησυχίαι διὰ τὸ μέλλον των. Ἡ πεῖρα τοῦ πολέμου εἶνε πολὺ πικρά, διὰ τοὺς Ἄγγλους, εἰς τὸ μέρος ἐκεῖνο.

Ὁ ἀξιωματικὸς "Αλλανσον ἀφηγεῖται εἰς τὸ ἡμερολόγιόν του τὴν τρομερὰν προπαρασκευὴν τοῦ πυροβολικοῦ, ποὺ εἶχε προηγηθῆ τῆς ἰδικῆς του ἡρωϊκῆς ἐξορμήσεως πρὸς τὸν λόφον, τὴν αὐγὴν τῆς 9 Αὐγούστου. Ποτὲ ἄλλοτε, λέγει, δὲν εἶχεν ἰδεῖ τέτοιον κατακλυσμὸν ὀβίδων. Τὰ χαρακώματα ἐσείοντο. Τέλος τὴν 5.23' π. μ. εἰς μίαν διακοπὴν, ὁ γενναῖος ἀξιωματικὸς μὲ τοὺς ἄνδρας του ἐξώρμησε πρὸς τὰ ἄνω, ἀφήσας 50 μόνον ἄνδρας μέσα εἰς τὰ χαρακώματα διὰ τὴν περίπτωσιν ἀποκρούσεως τῆς ἐπιθέσεώς του. Εἰς τὴν κορυφὴν τοῦ λόφου οἱ Τοῦρκοι, ἀμυνόμενοι, ἦλθαν εἰς χεῖρας μὲ τοὺς ἐπελάσαντας "Αγγλους. Ἐκτυπῶντο μεταχειριζόμενοι μόνον τὰ πιστόλια των ὡς... κλὸμπς ἀστυνομικά. Τὸ αἷμα ἔτρεχεν ὁλόγυρα. Ἀλλὰ μετ' ὀλίγα λεπτὰ οἱ Τοῦρκοι ἐγκατέλειψαν τὰ χαρακώματά των καὶ ἔφυγαν.

«Τότε — γράφει μὲ ἀπλότητα ὁ ἀξιωματικὸς — ἠσθάνθην τὴν ἀληθινὴν χαράν τοῦ νικητοῦ! Εἴχαμε καταλάβει τὸ «κλειδὶ» ὁλοκλήρου τῆς χερσονήσου, τὰ Στενὰ ἦσαν πλέον ἰδικά μας! "Ετσι ἐνόμιζα τὴν στιγμὴν ἐκείνην. Κάτω, ἀντικρύζαμεν ὅλην τὴν ἔκτασιν τῶν Δαρδανελλίων, τὰ πλοῖα ποὺ ἐκινοῦντο εἰς τὴν θάλασσαν, τὰς συγκεντρώσεις τῶν στρατευμάτων... "Εξαφνα εἴδαμε κάτω τὸ ναυτικόν μας, τὸ Ἀγγλικὸν ναυτικόν, νὰ μᾶς βάζῃ στόχον νὰ μᾶς ρίχνῃ. 6 ὀβίδες τῶν 12 ἰντσῶν μᾶς ἤρθαν κατακέφαλα. Καὶ ἐπηκολούθησε μία ἀπερίγραπτος σύγχυσις. Μᾶς εἶχαν ἐκλάβει ὡς Τούρκους. Ἡ θέσις μας ἦτο δεινή. Ἐντὸς ὀλίγου ἔμενα εἰς τὴν κορυφὴν τοῦ λόφου μὲ 50 μόνον ἄνδρας. Καὶ προσθέτως, ἠσθανόμουν τὴν πληγὴν ποὺ εἶχα λάβει προηγουμένως, κατὰ τὴν ἐκδίωξίν των Τούρκων ἀπὸ τὰ χαρακώματά των, νὰ μὲ ἐνοχλῇ σοβαρῶς. Τὸ αἷμα μοῦ ἔφευγε λίγο-λίγο... Τί νὰ κάνω; "Επρεπε νὰ ὑποχωρήσωμε, διὰ νὰ σωθοῦμε: Νὰ σωθοῦμε ἀπὸ τὸ ἰδικόν μας πυροβολικὸν τοῦ Στόλου! "Ετσι μᾶς ἐξέφευγεν ἡ νίκη, μία νίκη τὴν ὁποίαν εἴχαμε ἐν τούτοις κατακτήσει μὲ τὸ αἷμά μας...»

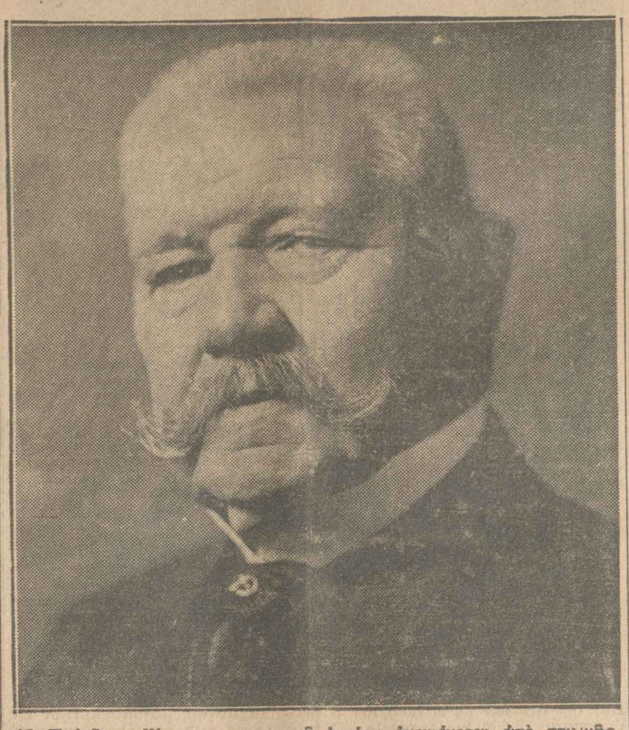

Ὁ Πρόεδρος Χίντενμπουργκ, τοῦ ὁποίου ἀναμένεται ἀπὸ στιγμῆς εἰς στιγμὴν ὁ θάνατος

Μετὰ τὸ πραξικόπημα

Ὁ κίνδυνος τοῦ «Ἄνσλους» εἰς τὴν νέαν του μορφὴν

Σπινθὴρ γενικῆς πυρκαϊᾶς

Τὰ γεγονότα τῆς Αὐστρίας καὶ ἡ εἰς αὐτὰ ἀνάμιξις τῆς Γερμανίας ἐπανέφεραν ἐπὶ τάπητος μίαν λησμονημένην κάπως λέξιν, τὸ περίφημον «Ἄνσλους», τοῦτέστι τὴν Αὐστρογερμανικὴν ἕνωσιν. Διὰ τὴν ἀκρίβειαν, ἡ λέξις οὐδέποτε εἶχε λησμονηθῆ οὔτε εἰς τὴν Γερμανίαν, οὔτε εἰς τὴν Αὐστρίαν, οὔτε εἰς καμμίαν ἀπὸ τὰς ἐνδιαφερομένας Μεγάλας Δυνάμεις. Εἶχεν ἁπλῶς τεθῆ εἰς τὸ περιθώριον τῆς πολιτικῆς πραγματικότητος, ἐφ' ὅσον εἰς τὸ πρόγραμμα τοῦ φονευθέντος Αὐστριακοῦ καγκελλαρίου Ντόλφους τὸ πρῶτον ἄρθρον πίστεως ἦτο ἡ δι' ὅλων τῶν μέσων ἀπόκρουσις τῆς ἑνώσεως τῆς Αὐστρίας μὲ τὴν Γερμανίαν. Ὅλοι οἱ κατὰ τῆς ἑνώσεως ἐβαείζοντο εἰς τὴν ἐπὶ διετίαν περίπου εὐόδωσιν τοῦ προγράμματος τούτου, ὥστε νὰ μὴ χρειάζεται νὰ ὁμιλοῦν πλέον περὶ τοῦ «Ἄνσλους». Ἀντιθέτως, οἱ παγγερμανισταί, ἐντεῦθεν καὶ ἐκεῖθεν τῶν Αὐστροβαυαρικῶν συνόρων ἐπερίμεναν καὶ ἀπειργάζοντο τὴν ἀνατροπὴν τοῦ Ντόλφους καὶ τοῦ προγράμματός του, ἐμπραγμάτως. Δὲν ἔλεγαν τίποτε, ἀλλ' ἐκινοῦντο. "Εως ὅτου ἔφθασαν μέχρι τοῦ φόνου τοῦ καγκελλαρίου....

Ἀλλ' ἀκριβῶς τὰ ἐπακολουθήσαντα τὸν φόνον τοῦ Ντόλφους γεγονότα ἔθεσαν καὶ πάλιν τὸ «Ἄνσλους» ἐπὶ τοῦ εὐρωπαϊκοῦ τάπητος. Ἡ δὲ μεταστροφὴ τῆς Γερμανικῆς πολιτικῆς ἔναντι τῆς Αὐστρίας, τὴν ὁποίαν ἐνεφάνισεν ὁ διορισμὸς τοῦ φὸν Πάπεν ὡς ἐκτάκτου ἀπεσταλμένου εἰς Βιέννην, συνετέλεσεν εἰς τὸ νὰ ἐξετσθῇ τὸ «Ἄνσλους» ἀπὸ μιᾶς νέας πλευρᾶς, τὴν φορὰν αὐτήν. "Εως τώρα τὸ ζήτημα, ἀπὸ διπλωματικῆς ἀπόψεως, ἐτίθετο ἐπὶ τῆς βάσεως ὅτι ὁ Αὐστριακὸς λαὸς ἀπέκρουε τὴν ἕνωσιν μὲ τὴν Γερμανίαν. Ἀλλὰ τί θὰ ἐγίνετο τὴν στιγμὴν ὅπου δὲν θὰ τὴν ἀπέκρουε πλέον, τὴν στιγμὴν δηλαδὴ ὅπου ἢ οἱ διάδοχοι τοῦ Ντόλφους, χωρὶς νὰ ἀποκηρύξουν τὸ πρόγραμμα ἐκείνου, θὰ ὑπεχρεοῦντο ἐκ τῶν πραγμάτων νὰ προβοῦν εἰς σοβαρὰς ἐπ' αὐτοῦ ἀβαρίας ἢ ὁ Αὐστριακὸς λαὸς θὰ τοὺς ἐξηνάγκαζεν εἰς τοῦτο; Εἰς τὴν περίπτωσιν αὐτὴν τί θὰ ἔπρατταν αἱ τρεῖς Δυνάμεις, ποὺ ἔχουν ἐγγυηθῆ τὴν ἀνεξαρτησίαν τῆς Αὐστρίας;

Ἀπ' αὐτῆς τῆς νέας ἀπόψεως ἔθεσε τὸ πρόβλημα τοῦ «Ἄνσλους» πρῶτος ὁ Ἰταλικὸς Τύπος. Καὶ ἀφορμὴν εἰς τὴν νέαν ταύτην ἐξέτασιν τοῦ παλαιοῦ ζητήματος ἔδωσεν ὁ διορισμὸς τοῦ φὸν Πάπεν καὶ ἡ εἰδικὴ ἐντολή, τὴν ὁποίαν ἔλαβεν οὗτος πρὸς ἀποκατάστασιν φιλικῶν σχέσεων μεταξὺ τῶν δύο Γερμανικῶν χωρῶν. Ἡ «Στάμπα» τοῦ Τορίνου ἔγραψε πρό τινων ἡμερῶν ὅτι ἂν ὁ ἀπώτερος σκοπὸς τῆς ἐντολῆς τοῦ φὸν Πάπεν εἶνε ἡ «δι' ἄλλης ὁδοῦ» πραγματοποίησις τῆς Αὐστρογερμανικῆς ἑνώσεως, ἡ Εὐρώπη πρέπει νὰ λάβῃ ἀπὸ τοῦδε τὰ μέτρα της. Ἡ Ἰταλία, πάντως, θὰ τὰ λάβῃ. Διότι δὲν εἶνε δυνατὸν ν' ἀπατηθῇ ἀπὸ τὰ φαινόμενα καὶ νὰ παραπλανηθῇ ἀπὸ λόγους, ὅταν τὰ πράγματα εἶνε τόσον αὐταπόδεικτα. Ἡ φιλία (τῆς Γερμανίας) πρὸς τὴν Αὐστρίαν εἶνε ἐξ ἴσου, ἂν ὄχι περισσότερον ἐπικίνδυνος ἀπὸ τὴν ἐχθρότητά της.

Οἱ ἀπατηλοὶ λόγοι, τοὺς ὁποίους ὀπαινίσσεται ἡ Ἰταλικὴ ἐφημερίς, εἶνε αἱ δηλώσεις τοῦ φὸν Πάπεν, τὰς ὁποίας ἐπανέλαβεν, ἐπ' εὐκαιρίᾳ τοῦ διορισμοῦ του, ὁλόκληρος ὁ Γερμανικὸς Τύπος:

«Δὲν θὰ κουρασθῶμεν νὰ ἐπαναλαμβάνωμεν εἰς ὅλον τὸν κόσμον, ὅτι ὁ Γερμανικὸς λαὸς δὲν κάμνει πολιτικὴν ἰμπεριαλιστικήν, οὔτε ἐπιθετικὴν ἐναντίον οὐδενός. Ἐπιζητεῖ μόνον μίαν θέσιν ἔντιμον, τὴν θέσιν ποὺ τοῦ ἀνήκει, μεταξὺ τῶν μεγάλων κυριάρχων ἐθνῶν».

Ἀντὶ τῶν λόγων τούτων, φρονεῖ ἡ Ἰταλικὴ ἐφημερίς, θὰ ἦτο προτιμότερον ἂν ὁ Γερμανὸς ἀντικαγκελλάριος ἔλεγε δύο λέξεις σαφεῖς καὶ εὐκρινεῖς διὰ τὴν Αὐστρίαν.

Τὰς εἰσηγήσεις αὐτὰς ἀνέλαβαν λίαν προθύμως νὰ υἱοθετήσουν τὰ ὄργανα τοῦ Γαλλικοῦ Καὶ-ντ'-Ὀρσαί, καὶ νὰ δημιουργήσουν νέον θόρυβον ἐπὶ τοῦ παλαιοῦ ζητήματος τοῦ «Ἄνσλους». Ὁ σκοπὸς των εἶνε ἡ ἐνίσχυσις τῆς Αὐστριακῆς κυβερνήσεως, ὅπως προβάλῃ ὅρους διὰ τὴν ἀποδοχὴν τοῦ διορισμοῦ τοῦ φὸν Πάπεν. Τὸ δὲ πνεῦμα των ἀποδίδει καλύτερον παντὸς ἄλλου ἡ κατωτέρω παράγραφος σχετικῆς ἀνταποκρίσεως τῆς «Ματέν»:

Ἡ Γερμανία ὁλόκληρος ἔζησε μέχρι τοῦδε, ἀπὸ τῆς ἀνόδου τοῦ Χίτλερ εἰς τὴν ἐξουσίαν, μέσα εἰς τὸ μέγα Αὐστριακὸν ὄνειρον, τὸ ὄνειρον δηλαδὴ μιᾶς Αὐστρίας κυβερνωμένης ἀπὸ τοὺς ἐθνικοσοσιαλιστάς, ἠθικῶς ἡνωμένους καὶ, ἀργότερον, ἡνωμένους καὶ φυσικῶς μὲ τὸ Γερμανικὸν κράτος. Ἐπίσημοι καὶ ἀνεπίσημοι κύκλοι ἐπανελάμβανον συνεχῶς ἕως τώρα τὴν δήλωσιν ὅτι «ἡ Αὐστρία εἶνε διὰ τοὺς Γερμανοὺς ὅ,τι ἡ Τουραίνη διὰ τοὺς Γάλλους» καὶ ὅτι ὅπως δὲν ἐτέθη ζήτημα διὰ τὴν δευτέραν, δὲν θὰ ἔπρεπε νὰ ἔχῃ τεθῆ ποτὲ καὶ διὰ τὴν πρώτην.

Κατὰ τοὺς ἀπηχοῦντας τὰς εἰσηγήσεις τοῦ Καὶ-ντ'-Ὀρσαὶ κύκλους, τὸ ὄνειρον τοῦ «Ἄνσλους», τὸ ὁποῖον ἐν τούτοις αὐτὸς ὁ Μπίσμαρκ εἶχεν ἀπομακρύνει ἀπὸ τὴν Γερμανικὴν πολιτικήν, καὶ μάλιστα τὴν ἐπαύριον τῆς νίκης τῆς Σάδοβας, τὸ ὄνειρον αὐτὸ κατέλαβεν ἐκ νέου τὴν Γερμανίαν τοῦ 1934 διὰ λόγους προσωπικοὺς καὶ ψυχολογικούς. Προσωπικοὺς μέν, διότι ὁ Χίτλερ ἔζησε καὶ προῆλθεν ἀπὸ τὴν Αὐστρίαν, ψυχολογικοὺς δέ, διότι εἶχε καὶ ἔχει ἐκεῖ πλῆθος ἐνθουσιωδῶν θαυμαστῶν.

Καὶ σήμερον ἀκόμη, μετὰ τὴν ἀποτυχίαν τοῦ αἱματηροῦ Αὐστριακοῦ ἐθνικοσοσιαλιστικοῦ πραξικοπήματος τῆς 25ης Ἰουλίου, αἱ δυνάμεις τοῦ ἐθνικοσοσιαλισμοῦ παραμένουν ἀρκετὰ ἰσχυραὶ εἰς τὴν Αὐστρίαν, ἡ δὲ νέα Αὐστριακὴ Κυβέρνησις ἐμφανίζεται ἀπέναντι τῶν δυνάμεων τούτων, ἔστω καὶ συντριβεισῶν, ὀλιγώτερον ἡνωμένη σήμερον καὶ ὀλιγώτερον ἀσφαλῆς παρ' ὅ,τι ἦτο χθὲς ἡ προκάτοχος κυβέρνησις ὑπὸ τὸν φονευθέντα Ντόλφους.

Ἐν τοιαύτῃ ὅμως περιπτώσει εἶνε προφανὲς ὅτι ἡ Γερμανία δὲν ἔχει κανένα συμφέρον νὰ χάσῃ τὰς δυνάμεις ταύτας, καὶ νὰ στερηθῇ τοῦ στηρίγματός των, ἐν καιρῷ πράγματι τὸ ὁποῖον θὰ ἐγίνετο ἂν ἀπεκήρυσσεν ἐξ ὁλοκλήρου τὴν ἐνέργειάν της τῆς 25ης Ἰουλίου. Ἀντιθέτως, ἔχει κάθε συμφέρον νὰ μαλάξῃ, πρὸς τὸ παρὸν, τὴν Αὐστρίαν καὶ νὰ κερδίσῃ καιρὸν, ὥστε νὰ ἐπιτύχῃ ἀφ' ἑνὸς μὲν τὴν πλήρη ἀνασύνταξιν τῶν

(Συνέχεια εἰς τὴν 3ην σελίδα)

Οἱ Ρῶσσοι ἔρχονται!

Εἰς τὸ πεδίον τῆς κοσμοϊστορικῆς μάχης τοῦ Τάννεμπεργκ

Πῶς ἀνεχαιτίσθη ὁ χείμαρρος τῶν Ρωσσικῶν στρατιῶν

(Συνέχεια ἐκ τοῦ χθεσινοῦ)

Ἂς ρίψωμεν τώρα ἕνα βλέμμα, τὸ βράδυ τῆς ἰδίας ἐκείνης ἡμέρας, στὸ Ρωσσικὸ Γενικὸ Στρατηγεῖο, στὸ Νάϊντενμπουργκ.

Ὁ στρατηγὸς Σαμσόνωφ ἐγκατέλειψε τέλος κατὰ τὴν διάρκειαν τῆς ἡμέρας τὴν Ὀστρολένκα μὲ τὸ αὐτοκίνητο. Ἠθέλησε νὰ πλησιάσῃ τὰ μαχόμενα στρατεύματά του, ὡστόσο ἐπροχωροῦσε πολὺ ἀργὰ καὶ ἔφθασε στὸ Νάϊντενμπουργ, ὅπου ἐγκατέστησε τὸ στρατηγεῖό του, μόλις τὸ ἀπόγευμα στὶς τέσσερις. Ἐν ᾧ δηλαδὴ ἐξειλίσσοντο οἱ μεγάλες μάχες τῆς ἡμέρας ἐκείνης, αὐτὸς εὑρίσκετο καθ' ὁδὸν καὶ, οὐσιαστικῶς, δὲν εἶχε οὔτε τὴν κεντρικὴ διεύθυνσι, οὔτε κἂν τὴν ἐπίβλεψι τοῦ ἀγῶνος. Γιὰ πιὸ λόγο ἐχρειάσθηκε τόσες ὧρες γιὰ νὰ πάῃ ἀπὸ τὴν Ὀστρολένκα στὸ Νάϊντεμπουγκ, γιὰ νὰ διανύσῃ δηλαδὴ μιὰν ἀπόστασι 75 περίπου χιλιομέτρων, αὐτὸ καὶ σήμερα ἀκόμη δὲν ἔχει ἐξακριβωθῆ. Πάντως ἔφθασε στὸ Νάϊντεμπουγκ τὸ ἀπόγευμα στὶς τέσσερις καὶ κατέλυσε στὸ οἴκημα τῆς δημαρχίας, ὅπου τὸν ἐπερίμενε τὸ ἐπιτελεῖο του μὲ ἕνα καλοστρωμένο μεσημεριάτικο τραπέζι. Σ' αὐτὸ τὸ τραπέζι ἔλαβε μέρος καὶ ὁ Ἄγγλος στρατιωτικὸς ἀκόλουθος Κνόξ. Ὁ Σαμσόνωφ ἦταν παράξενα ταραγμένος, ἐπειδὴ ἡ θέσις του ἐδῶ στὸ Νάϊντεμπουργκ ἦταν τελείως διαφορετικὴ παρὰ στὴν Ὀστρολένκα. Ἐδῶ ἤκουε ἀπὸ ὅλες τὶς μερὲς τοὺς κρότους τῶν τηλεβόλων, εὑρίσκετο κοντὰ στὰ στρατεύματά του καὶ ὅ,τι τὸν εὐχαριστοῦσε περισσότερο ἀπὸ ὅλα τ' ἄλλα, τὰ στρατεύματά του ἐμάχοντο. Τώρα οὔτως ἢ ἄλλως θὰ ἤμποροῦσε νὰ προσανατολισθῇ στὴν κατάστασι. Ποῦ ἐξεδηλώθη ἡ γερμανικὴ ἐπίθεσις, πρὸς δυσμὰς ἢ πρὸς βορρᾶν; Διότι ἀπὸ τὴν θέσι ποὺ εὑρίσκετο τώρα, τοῦ ἦταν εὔκολο νὰ παρακολουθῇ τὰ γεγονότα, ἐνῷ προηγουμένως, στὴν Ὀστρολένκα, δὲν ἔβλεν οὔτε τὴν παραμικρότερην ὑποψία περὶ τῆς θέσεως τῶν διαφόρων γερμανικῶν μονάδων.

Τὸ βράδυ τῆς ἡμέρας ἐκείνης ὁ στρατηγὸς Σαμσόνωφ εἶχε λάβει τὶς κατωτέρω πληροφορίες ἀπὸ τοὺς διοικητὰς τῶν ὑπὸ τὰς διαταγάς του μονάδων.

Τὸ σῶμα στρατο

Θεάματα

(Ἀναγγελματικοί—Διευθύνσεις)

ΑΘΗΝΑΙΩΝ. «Ἐπιλογαὶ ὁρίου».
ΑΙΓΛΗ. «Τὸ τρένον».
ΑΚΟΥΑ. «Ἡ ἀγάπη μου».
ΑΛΚΑΖΑΡ. «Τὸ κόκκινο ἀστέρι».
ΑΛΚΗ. «Ἀμπελουργὸς καὶ ἀγρότης».
ΑΛΤΟΝ. «Τὸ κόκκινο τὸν Κίνας».
ΑΛΦΑ. «Ἡ ἀγάπη τοῦ Ἀνατόλ».
ΜΑΡΙΚΑΣ. «Ἡ ἀγάπη τοῦ Ἀνατόλ».
ΟΛΕΞΙΣ. «Ἡ ἀγάπη τοῦ Ἀνατόλ».
ΠΕΡΟΚΕ. «Ἡ κυρία Ἀφροδίτη».
ΡΙΑΤΟ. «Κορίτσι στὸ ἀεροπλάνο».
ΣΑΜΑΡΤΖΗ. «Ἄλλο πράμα».

Κινηματογράφοι

ΑΤΤΙΚΟΝ (Κυψέλης). «Τὸ γνῶρισμα».
ΑΙΗΝ. «Ἡ ἀγάπη τοῦ Ἀνατόλ».
ΑΙΛΑΝ. «Κρίσις συνείδησης».
ΑΛΚΑΖΑΡ. «Κωμικὴ ἀγάπη τοῦ Ρασσίας».
ΒΙΚΤΩΡΙΑ. «Ἡ γυναῖκα τοῦ Ἀλεξάνδρου».
ΕΛΡΕΣ. «Ἀπὸ τὴν ἀγάπη μου».
«Ἄφησε τὴν γυναῖκα μου».
ΕΛΠΙΣ. «Ἀπόμακρες ἀγάπες».
ΕΣΠΕΡΙΟΝ. «Ἀπόμακρες».
ΖΕΦΥΡΟΣ. «Ἡ ἀγάπη τοῦ δουκάτου».
ΚΑΙΤΟΣ. «Ἀπόμακρες ἀγάπες».
ΚΑΛΛΙΘΕΑ. «Ἡ ἀγάπη τοῦ Ἀνατόλ».
ΚΥΕΛΑ. «Ἡ ἀγάπη τοῦ Ἀνατόλ».
ΛΙΝΤΟ. «Ἡ ἀγάπη τοῦ Ἀλεξάνδρου».
ΜΑΖΡΟΥ. «Ἀλεξάνδρου βασιλεύς».
ΜΕΤΡΟΠΟΛΙΤΑΝ. «Τὸ σπιτάκι τοῦ Παραδείσου».
ΝΙΚΗ. «Τὸ τρυφερὸ κορίτσι».
ΝΙΝΟΣ. «Ὁ βασιλεὺς τῆς Ἀρένας».
ΠΑΛΛΑΔΙΟΝ (Ἱπποδρόμου). «Ἀγάπη μου».
ΠΕΤΚΑ. «Ἀγάπη μου».
ΡΟΥΛΑΚΗ «Ἀγρυπνία». Βαρυετέ.
ΣΤΑΛΙΝ. «Ἀλὸ κυρία ἐνοχλῶ».

Πειραιώς καὶ Προαστείων

ΠΟΣΕΙΔΩΝΙΟΝ (Φαληρικοῦ). «Ἐσένα ἀγαπῶ».
ΑΜΦΙΘΕΑΤΡΑ (Κηφισιᾶς). «Ἐλεύθερες ἀγάπες».
ΕΛΛΑΣ (Καλλιθέας). «Ἡ πλανεμένη μου ἀγάπη».
ΓΡΕΤΑ (Ἠλ. φαλήρου). «Ἐλεύθερη μου ἀγάπη».
ΔΟΥΚΑΣ (Καλλιθέας). «Ἐλεύθερη μου ἀγάπη».

Από Πρωΐας εις Πρωΐαν

Ἔρως «παρλάν»

Γνωρίζετε, βέβαια, καὶ γνωρίζω κι ἐσεῖς φαίνεται, τὴν σκοβελωτὴ κωμῳδία, τὰ θέατρα πάντα κλείστε ἐπὶ τέλους ἀπὸ τὴν ἀφόρητα τοῦ βαρεμοῦ καὶ τὴν ἀγρυπνία τῶν ἀθλίων ἀκροατῶν, ἀφοῦ ἐξαφανίζουν τοῦτο, ἀλλὰ ἀν κρίνω ἀπὸ τὴν βοὴ ἀπὸ τὴν ἀκρόασιν ἀρχίζει νὰ ἀρέσῃ τὸ ἔργον τὸ ὁποῖον ἐπαίζετο τὴν ἄλλην ἑβδομάδα καὶ ἐπὶ τέλους ἀφαιρέθηκε. Ἀπὸ τὸ ἀλλὸ μέρος ὅμως ἔχει ἀπόψιν ἀρέσκειας ἡ μεγάλη ἀξία ὁρισμοῦ ἀγγέλου τοῦ ἀνεμίου. Λέτε δὲν ἔπρεπε νὰ ἀρέσῃ τὸ ἔργον ἡ λίαν λεπτὴ ἀλλὰ ἀρκετὰ ἀνοιχτὴ ἀστεία ἀγγέλου;

Λέτε δὲν ἔπρεπε νὰ ἀρέσῃ τὸ ἔργον ἡ λίαν λεπτὴ ἀλλὰ ἀρκετὰ ἀνοιχτὴ ἀστεία ἀγγέλου; Λέτε δὲν ἔπρεπε νὰ ἀρέσῃ τὸ ἔργον ἡ ἀξία τοῦ

ΠΡΩΪΑ ΩΡΑ 5Η

Ο ΓΗΡΑΙΟΣ ΠΡΟΕΔΡΟΣ ΤΟΥ ΓΕΡΜΑΝΙΚΟΥ ΡΑ'ΙΧ ΠΕΡΙΕΠΕΣΕΝ ΑΠΟ ΤΗΣ ΝΥΚΤΟΣ ΕΙΣ ΚΩΜΑΤΩΔΗ ΚΑΤΑΣΤΑΣΙΝ ΘΑ ΤΟΝ ΔΙΑΔΕΧΘΗ Ο ΧΙΤΛΕΡ;

ΛΟΝΔΙΝΟΝ, 1. ('Αθην. Πρακτ.). — 'Ο έν Βερολίνῳ ἀνταποκριτὴς τοῦ Ρώϋτερ μεταδίδει τὸ τελευταῖον ἰατρικὸν δελτίον, τὸ ἐκδοθὲν ἀργὰ τὸ ἀπόγευμα ὑπὸ τῶν θεραπόντων ἰατρῶν εἰς Νώϋντεκ. Κατὰ τὸ δελτίον τοῦτο, ἡ ἐξασθένισις τοῦ Χίντενμπουργκ ἐντείνεται, ἀρχίζει νὰ χάνῃ τὰς αἰσθήσεις του, οἱ δὲ παλμοὶ τῆς καρδίας γίνονται ἀσθενέστεροι.

Ἀργὰ τὴν ἑσπέραν συνῆλθε τὸ ὑπουργικὸν συμβούλιον, ὅπως ἐξετάσῃ τὴν διαμορφουμένην κατάστασιν εἰς περίπτωσιν θανάτου τοῦ Προέδρου. 'Εν τῷ μεταξὺ ζωηρὰ ἀγωνία κατέχει τὴν γερμανικὴν κοινὴν γνώμην. Εἰς τὸν πύργον κρατεῖ ἀτμόσφαιρα ἠρεμίας, εἰς οὐδένα δὲ ἐπιτρέπεται ἡ προσέγγισις. Ἀπηγορεύθησαν ἐπίσης αἱ τηλεφωνικαὶ κλήσεις, ἐξαιρέσει τῶν ἐπισήμων τοιούτων. 'Ο λαὸς καθίσταται ἐνήμερος τῆς καταστάσεως τοῦ Προέδρου διὰ τῶν συνεχῶς ἐκδιδομένων δελτίων. Πάντως τὸ πρόσωπον τοῦ Προέδρου εἶνε ἐξαιρετικῶς δημοφιλὲς μεταξὺ ὅλων τῶν κοινωνικῶν τάξεων. 'Η ἀσθένειά του ἀποτελεῖ τὸ κοινὸν θέμα τῶν συνομιλιῶν. "Ολη ἡ οἰκογένεια τοῦ στρατάρχου ἔχει ἤδη συγκεντρωθῆ παρὰ τὴν κλίνην του, ἤτοι ὁ υἱός του μετὰ τῆς συζύγου του, αἱ δύο του θυγατέρες καὶ οἱ ἔγγονοί του.

ΠΑΡΙΣΙΟΙ, 1. ('Αθην. Πρακτ.). — 'Αγγέλλεται ἐκ Βερολίνου, ὅτι, κατὰ τὰς τελευταίας πληροφορίας, ἡ κατάστασις τοῦ Προέδρου Χίντενμπουργκ παραμένει στάσιμος. 'Η καρδία του, ἀρκετὰ ἀκμαία, ἀνθίσταται εἰσέτι.

ΒΕΡΟΛΙΝΟΝ, 1. ('Αθην. Πρακτ.). — 'Αγγέλλεται ἐκ Νώϋντεκ, ὅτι, κατὰ τὸ τελευταῖον ἐκδοθὲν ἰατρικὸν δελτίον, ὁ Πρόεδρος Χίντενμπουργκ περιπίπτει εἰς βαθὺν λήθαργον. 'Η ἐξασθένησίς του γενικῶς ἐξακολουθεῖ, οἱ δὲ παλμοὶ τῆς καρδίας του γίνονται ὁλονὲν ἀσθενέστεροι.

'Ο καγκελλάριος Χίτλερ ἐπεσκέφθη τὸν Πρόεδρον Χίντενμπουργκ εἰς τὸν πύργον τοῦ Νώϋντεκ καὶ παρέμεινεν ἐπὶ μακρὸν παρὰ τὴν κλίνην τοῦ ἀσθενοῦντος Προέδρου, ἐκφράσας πρὸς αὐτὸν τόσον ἐκ μέρους του ὅσον καὶ ἐκ μέρους τοῦ γερμανικοῦ λαοῦ τὴν εὐχὴν ὑπὲρ τῆς ταχείας ἀναρρώσεώς του.

ΠΑΡΙΣΙΟΙ, 1. ('Επεῖγον 'Αθην. Πρακτ.). — 'Ο Πρόεδρος Χίντενμπουργκ περιπέπεσεν εἰς κωματώδη κατάστασιν. "Ηρχισεν ἡ ἀγωνία.

ΛΟΝΔΙΝΟΝ, 1. ('Αθην. Πρακτ.). — 'Ο ἐν Βερολίνῳ ἀνταποκριτὴς τοῦ Πρακτορείου Ρώϋτερ τηλεγραφεῖ, ὅτι, καθ' ἃ πιστεύεται μεταξὺ τῶν καλῶς πληροφορημένων κύκλων, εἰς περίπτωσιν θανάτου τοῦ Χίντενμπουργκ, ὁ δόκτωρ "Ερβιν Μποῦμκε, πρόεδρος τοῦ 'Ανωτάτου Δικαστηρίου τῆς Λειψίας, θὰ ἀναλάβῃ προσωρινῶς τὴν προεδρίαν τοῦ Ράϊχ ἐπὶ τῇ βάσει τῆς ἀποφάσεως τοῦ Ράϊχσταγ τοῦ 1932. Κατόπιν θὰ ἐπακολουθήσῃ δημοψήφισμα, ὑποβαλλομένης ὡς μόνης ὑποψηφιότητος τῆς τοῦ Χίτλερ. Οἱ ἐκλογεῖς θὰ ψηφίζουν ἐν ἁπλοῦν «ναὶ» ἢ «ὄχι». Οὕτω πιστεύεται, ὅτι ὁ Χίτλερ θὰ ἐπιτύχῃ διὰ καταπληκτικῆς πλειοψηφίας, δυναμένης νὰ βελτιώσῃ τὴν διεθνῆ θέσιν τῆς Γερμανίας. Οὐδεμία ἀμφιβολία ὑπάρχει, ὅτι ὁ στρατὸς θὰ κηρυχθῇ ὑπὲρ τῆς ὑποψηφιότητος τοῦ Χίτλερ.

ΠΑΡΙΣΙΟΙ, 1. (Τηλεγρ.).— Κατὰ τηλεγραφήματα ἐκ Βερολίνου, εἶνε ἀφάνταστος ἡ συγκίνησις, ἡ ὁποία κατέχει τὸν γερμανικὸν λαὸν ἀφ' ἧς στιγμῆς ἀνηγγέλθη ὅτι ὁ στρατάρχης Χίντενμπουργκ ἀσθενεῖ σοβαρῶς. Τὰ πλήθη κατὰ χιλιάδας συνωστίζονται πρὸ τῶν γραφείων τῶν ἐφημερίδων καὶ μὲ ἀγωνίαν ἀναμένουν τὴν ἔκδοσιν ἰατρικῶν δελτίων. Εἰς ὅλα τὰ πρόσωπα εἶνε ἀποτυπωμένη ἡ κατήφεια καὶ ἡ θλῖψις καὶ ὁλοὲν θεῶνται ἄνθρωποι νὰ κλαίουν.

Εἶνε τόσον σεβαστὸς ὁ στρατάρχης, τοιοῦτος ὁ ρόλος του, τόση ἡ ἐπιβολή του εἰς ὅλους, ὥστε ὁ θάνατός του, ἂν ἐπήρχετο, νὰ θεωρῆται ἡ μεγαλυτέρα μετὰ τὴν ἥτταν τοῦ 1918 συμφορὰ τῆς Γερμανίας.

Αἱ ἐφημερίδες γράφουν ὅτι ἀπὸ ἡμερῶν ἤδη ὁ στρατάρχης ἠσθένει, ἀλλὰ δὲν προεβλέπετο καὶ ἐπιδείνωσις τῆς καταστάσεώς του. 'Επὶ τῇ εὐκαιρίᾳ αὐτῇ τονίζουν τὸν ρόλον του εἰς τὴν νεωτέραν γερμανικὴν ἱστορίαν καὶ ὑπογραμμίζουν ὅτι ἐπάνω ἀπὸ τὸ χάος τῆς μεταπολεμικῆς πολιτικῆς ἀβεβαιότητος ὑψώθη ἡ προσωπικότης τοῦ Μεγάλου αὐτοῦ Γέροντος, ἀληθινοῦ πατρὸς τῆς χώρας του.

Κατὰ τὰς πληροφορίας τῶν γαλλικῶν ἐφημερίδων, ὁ θάνατος τοῦ στρατάρχου ἐπίκειται ἀπὸ στιγμῆς εἰς στιγμήν. Σχετικῶς πρὸς τὸν ἀντικαταστάτην του γράφουν ὅτι οὕτος, συμφώνως πρὸς τὸ Σύνταγμα, θὰ εἶνε ὁ πρόεδρος τοῦ 'Ανωτάτου Δικαστηρίου τῆς Λειψίας, τελικῶς ὅμως θὰ ἀναδειχθῇ ὁ Χίτλερ ἢ κάποιος τῶν πιστῶν συνεργατῶν του.

ΠΑΡΙΣΙΟΙ, 1. (Τηλεγρ.).— Κατὰ τηλεγραφήματα ἐκ Λονδίνου, ὁ ἀγγλικὸς Τύπος δημοσιεύει θερμὰ σχόλια διὰ τὴν ἀσθένειαν τοῦ στρατάρχου Χίντενμπουργκ καὶ ἐκφράζει τὴν εὐχὴν ὅπως διατηρηθῇ εἰς τὴν ζωὴν πρὸς τὸ καλὸν τῆς χώρας του καὶ τῆς Εὐρώπης ὁλοκλήρου.

'Επίσης καὶ αἱ ἰταλικαὶ ἐφημερίδες δημοσιεύουν ἐμφανῶς τὰ ἰατρικὰ δελτία καὶ ἐκφράζουν τὴν συμπάθειάν των πρὸς «τὸν ἄλλοτε ἀντίπαλον τῶν συμμάχων». 'Ο γαλλικὸς Τύπος ἀποφεύγει γενικῶς τὰ σχόλια, ἀπὸ σεβασμὸν πρὸς τὸν θνήσκοντα Πρόεδρον, ὁ ὁποῖος εὑρίσκεται ἀκόμη εἰς τὴν θέσιν του. 'Η «Ζουρνάλ» γράφει ὅτι, ἂν ἀπέθνησκεν ὁ Χίντενμπουργκ, ἡ Γερμανία θὰ εὑρεθῇ εἰς φοβερὸν δίλημμα, διότι ἐφθασεν εἰς τὴν διασταύρωσιν τῶν ὁδῶν, αἱ ὁποῖαι φέρουν πρὸς τὴν συγχυσιν, τὴν παλινόρθωσιν τῆς μοναρχίας ἢ τὸν μπολσεβικισμόν.

'Η «Μικρὰ 'Εφημερὶς» γράφει ὅτι εἶνε μέγα τὸ πρόβλημα τῆς ἀντικαταστάσεως τοῦ Χίντενμπουργκ ἂν παραστῇ ἀνάγκη. Διότι, ἂν ὁ Χίτλερ ἀντικαταστήσῃ τὸν Χίντενμπουργκ, ποῖος θ' ἀντικαταστήσῃ τὸν Χίτλερ; Καὶ τὸ πρόβλημα αὐτὸ παρεμβάλλεται καθ' ἣν στιγμὴν τόσα εἶνε τὰ καθημερινὰ γεγονότα ποὺ ἀπασχολοῦν τὸν κόσμον.

ΛΟΝΔΙΝΟΝ, 1. ('Αθην. Πρακτ.).— 'Ο ἐν Βερολίνῳ ἀνταποκριτὴς τοῦ Πρακτορείου Ρώϋτερ τηλεγραφεῖ ὅτι ὁ Χίντενμπουργκ ἐξακολουθεῖ νὰ παλαίῃ πρὸς τὸν θάνατον. 'Ο δόκτωρ Ρίτς, ὅστις παρακολουθεῖ τὸν ἀσθενῆ ἐξ ἀρχῆς τῆς νόσου, ἐδήλωσεν ὅτι ὁ γηραιὸς στρατάρχης ἔχει ἐξαιρετικῶς ἀκμαίαν καρδίαν καὶ ὅτι πιθανὸν νὰ ζήσῃ καθ' ὅλην τὴν νύκτα τῆς σήμερον, πιθανώτατα δὲ καὶ αὔριον.

ΠΑΡΙΣΙΟΙ, 1. ('Αθην. Πρακτ.).— 'Ο ἐν Βερολίνῳ ἀνταποκριτὴς τοῦ Πρακτορείου Χαβᾶς τηλεγραφεῖ ὅτι ἡ γερμανικὴ Κυβέρνησις συνῆλθε τὴν νύκτα εἰς σύσκεψιν, ἤτις διήρκεσεν ἐπὶ δίωρον, καθ' ἣν ἐξητάσθη ἡ δημιουργηθησομένη κατάστασις συνεπείᾳ ἐνδεχομένου θανάτου τοῦ Χίντενμπουργκ. 'Η σύσκεψις ἔληξε περὶ ὥραν 23.30'.

Η ΕΛΛΗΝΟΓΙΟΥΓΚΟΣΛΑΥΪΚΗ ΣΥΜΒΑΣΙΣ ΣΥΜΨΗΦΙΣΜΟΥ ΥΠΕΓΡΑΦΗ

ΒΕΛΙΓΡΑΔΙΟΝ, 1 ('Αθην. Πρακτ.). — Εἰς τὸ 'Υπουργεῖον τοῦ 'Εμπορίου καὶ τῆς Βιομηχανίας ὑπεγράφη σήμερον ἡ συνθήκη συμψηφισμοῦ μεταξὺ Γιουγκοσλαυΐας καὶ 'Ελλάδος. Τὴν συνθήκην ὑπέγραψαν ὁ ὑπουργὸς τῆς Βιομηχανίας Δεμέτροβιτς ἐξ ὀνόματος τῆς Γιουγκοσλαυΐας καὶ ὁ πρεσβευτὴς κ. Μελᾶς ἐξ ὀνόματος τῆς 'Ελλάδος. 'Η νέα συνθήκη ἀποτελεῖ συνέχειαν τῆς συμπληρωματικῆς συμφωνίας τῆς ὑπογραφείσης μεταξὺ τῶν δύο χωρῶν τὴν 20ὴν 'Ιουλίου τοῦ 1933, ἡ δὲ ἰσχὺς της ἀρχίζει ἀπὸ αὔριον 2ας Αὐγούστου.

ΕΠΙ ΤΗ ΕΠΕΤΕΙΩ ΤΟΥ ΠΟΛΕΜΟΥ

ΒΕΡΟΛΙΝΟΝ, 1. ('Αθην. Πρακτ.).— Αἱ ἐφημερίδες ἀφιερώνουν μακρὰ ἄρθρα εἰς τὰ πρὸ εἰκοσαετίας γεγονότα, τὰ ὁποῖα ἔδωσαν ἀφορμὴν εἰς τὴν ἔκρηξιν τοῦ παγκοσμίου πολέμου, δημοσιεύουν δὲ ἀποσπάσματα τῶν ἄρθρων καὶ τῶν πρὸ εἰκοσαετίας πληροφοριῶν. 'Η «Γενικὴ Γερμανικὴ 'Εφημερὶς» γράφει: «'Η τύχη ὅλων τῶν ἐμπολέμων, νικητῶν ἢ ἡττημένων, ἀποτελεῖ τρομακτικὴν προειδοποίησιν. 'Η ἰδέα τοῦ ἐντοπισμοῦ μιᾶς συρράξεως εἶνε ὅλμερον ἀκόμη περισσότερον ἀπραγματοποίητος παρὰ κατὰ τὸ 1914. Τὸ αἴσθημα τῆς εὐθύνης καὶ ὁ κίνδυνος τῆς γενικεύσεως τοῦ πολέμου ἀποτελοῦν ἓν τινι μέτρῳ ἐγγύησιν διὰ τὴν διατήρησιν τῆς εἰρήνης. Εἰς τινας χώρας οἱ παλαιοὶ πολεμισταὶ ἀσκοῦν τὴν πολιτικὴν ἐξουσίαν. Αἱ ἀναμνήσεις των τοὺς παροτρύνουν νὰ καταβάλουν πᾶσαν προσπάθειαν ὅπως ἀποτρέψουν ἀπὸ τοῦ κόσμου ἕνα νέον πόλεμον».

ΑΙ ΤΕΛΕΥΤΑΙΑΙ ΕΙΔΗΣΕΙΣ ΤΗΣ ΝΥΚΤΟΣ

ΤΟ ΧΘΕΣΙΝΟΝ ΥΠΟΥΡΓΙΚΟΝ ΣΥΜΒΟΥΛΙΟΝ

ΑΙ ΛΗΦΘΕΙΣ�αΙ ΑΠΟΦΑΣΕΙΣ

'Υπὸ τὴν προεδρίαν τοῦ προεδρεύοντος τῆς Κυβερνήσεως κ. Κονδύλη συνῆλθον χθὲς τὴν 6ην μ. μ. εἰς τὸ ὑπουργεῖον τῶν Στρατιωτικῶν τὰ μέλη τοῦ 'Υπουργικοῦ Συμβουλίου εἰς τὴν τυπικὴν καθ' ἑβδομάδα συνεδρίασίν των.

Τὸ Συμβούλιον ἠσχολήθη κυρίως μὲ τὸ ζήτημα τῆς ἐγκαταστάσεως τῶν ἀπόρων ἐκ τῶν ἀφικνουμένων ἐκ Κων)πόλεως 'Ελλήνων ἐπαγγελματιῶν, τῶν ὁποίων αἱ ἀφίξεις θὰ συνεχισθοῦν ἀπὸ τῆς ἑβδομάδος ταύτης. 'Απεφασίσθη ὅπως διὰ τὴν προσωρινὴν στέγασίν των ἐκείνων, ἐκ τῶν ἐπαγγελματιῶν, οἱ ὁποῖοι δὲν ἔχουν συγγενικὰς οἰκίας, διατεθοῦν σχολικὰ κτίρια τοῦ Πειραιῶς. Γενικώτερον δὲ ἐλήφθη τὸ μέτρον ὅπως οἱ ἀφικνούμενοι κατανέμωνται εἰς τὰ μεγαλύτερα ἀστικὰ κέντρα πρὸς εὐχερεστέραν ἐξεύρεσιν ἐργασίας. Πρὸς ἐνίσχυσίν των θὰ δοθῇ εἰς αὐτοὺς ἐφ' ἅπαξ βοήθημα.

'Ακολούθως, εἰσηγήσει τοῦ κ. Σαγιᾶ, ἀπεφασίσθη ὅπως εἰς τοὺς ἀναπήρους πολέμου μὴ δίδωνται ἀπ' εὐθείας βοηθήματα διὰ τὴν ἐτησίαν λουτροθεραπείαν των, ἀλλ' ἀποστέλλωνται οὗτοι μερίμνῃ καὶ δαπάναις τοῦ Κράτους εἰς τὰς διαφόρους λουτροπόλεις.

Τέλος, εἰσηγήσει τοῦ κ. 'Υπουργοῦ τῆς Γεωργίας, ὑπεγράφη πρακτικὸν τοῦ 'Υπουργικοῦ Συμβουλίου ἐγκρίνον τὴν πώλησιν 170.000 κιλῶν καπνῶν ἐκ τῶν κρατικῶν ἀποθεμάτων εἰς γερμανικὴν καπνοβιομηχανικὴν ἑταιρείαν πρὸς 122 δραχ. κατὰ κιλόν.

Η ΣΥΖΗΤΗΣΙΣ ΔΙΑ ΤΟΝ ΠΡΟΫΠΟΛΟΓΙΣΜΟΝ

'Ο κ. Καφαντάρης εἰς ἀπάντησιν τῶν ἐν Θεσσαλονίκῃ δηλώσεων τοῦ κ. Τσαλδάρη, εἰπόντος μεταξὺ ἄλλων ὅτι τόσον ὀρθῇ εἶνε ἡ οἰκονομικὴ πολιτικὴ τῆς κυβερνήσεως ὥστε καὶ αὐτὸς ὁ ἀρχηγὸς τῶν Προοδευτικῶν ἠναγκάσθη νὰ ἀναιρέσῃ ὅσα εἶπεν ἐναντίον της, ἀπέστειλε τὴν ἀκόλουθον δήλωσιν:

«Εἶνε φανερὸν ὅτι ὁ κ. Τσαλδάρης δὲν ἐνόησεν οὔτε ὅσα ἐλέχθησαν ἀπὸ τὸν κ. ὑπουργὸν τῶν Οἰκονομικῶν, οὔτε ὅσα ἐλέχθησαν ἀπὸ ἐμέ. Διότι ἄλλως δὲν θὰ ἔλεγεν ὅτι ἀνήρεσα ὅσα εἶπον κατακρίνων τὴν οἰκονομικὴν πολιτικὴν τῆς κυβερνήσεως. 'Η συζήτησις ἀπέδειξεν ὅτι καὶ εἰς τὸ εἰδικὸν αὐτὸ σημεῖον τὸ δίκαιον ἦτο ἀπολύτως πρὸς τὸ μέρος μου ἐφ' ὅσον ἀπεδείχθη περιτράνως ὅτι καμμία πτῶσις τελεωνειακῶν ἐσόδων δὲν παρετηρήθη κατὰ τὸ ἔτος 1933, ὅταν ἐπεβλήθη ὁ ὄγκος τῶν νέων φορολογικῶν βαρῶν».

'Η ἐν τῇ Γερουσίᾳ συζήτησις ἐπὶ τοῦ ψηφισθέντος ὑπὸ τῆς Βουλῆς προϋπολογισμοῦ θὰ ἀρχίσῃ τὴν Δευτέραν.

ΤΑ ΥΠΟ ΙΔΡΥΣΙΝ ΣΥΝΤΑΓΜΑΤΑ ΤΥΦΕΚΙΟΦΟΡΩΝ

'Εκ τοῦ ὑπουργείου τῶν Στρατιωτικῶν παρεσχέθη ἡ πληροφορία ὅτι τὰ ὑπὸ σύστασιν δύο συντάγματα τυφεκιοφόρων οὐδεμίαν σχέσιν ἔχουν μὲ τὸ ἰδιωτικὸν προσωπικὸν τοῦ 'Υπουργείου, τὸ ὁποῖον παραμένει ἀθίκτον. Προσετέθη ὅτι ἁπλῶς μόνον εἰς τὸ σχετικὸν νομοσχέδιον περιλαμβάνονται διατάξεις περὶ τοῦ τρόπου τῆς ἀντικαταστάσεως τῶν ἀποχωρούντων, ἀπολυομένων κ.λ.π. πολιτικῶν ὑπαλλήλων.

Η ΟΡΓΑΝΩΣΙΣ ΤΟΥ ΥΠΟΥΡΓΕΙΟΥ ΟΙΚΟΝΟΜΙΚΩΝ

'Υπὸ τοῦ 'Υπουργείου τῶν Οἰκονομικῶν κατηρτίσθη καὶ ἀπεστάλη εἰς τὸ Συμβούλιον τῆς 'Επικρατείας πρὸς ἔγκρισιν διάταγμα, διὰ τοῦ ὁποίου συνιστᾶται ἐν τῷ 'Υπουργείῳ Οἰκονομικῶν διεύθυνσις διοικητικοῦ.

Διὰ τοῦ αὐτοῦ διατάγματος μεταβάλλεται ἡ σύνθεσις τοῦ Συμβουλίου τῆς οἰκονομικῆς ὑπηρεσίας τοῦ 'Υπουργείου.

ΑΙ ΑΣΚΗΣΕΙΣ ΤΟΥ ΙΤΑΛΙΚΟΥ ΣΤΟΛΟΥ

ΠΑΡΙΣΙΟΙ, 1. ('Αθην. Πρακτ.). — 'Αγγέλλεται ἐκ Ρώμης, ὅτι δύο μοῖραι τοῦ ἰταλικοῦ στόλου, περιλαμβάνουσαι πεντήκοντα μονάδας, ἐν αἷς δέκα καταδρομικά, δεκαοκτὼ τορπιλοβόλα καὶ πολλὰ ὑποβρύχια, θὰ μετάσχουν τῶν ναυτικῶν ἀσκήσεων, αἵτινες θὰ διεξαχθοῦν εἰς τὸ Τυρηνικὸν πέλαγος ἀπὸ τῆς 5ης τρέχοντος.

Ο κ. ΜΙΧΑΛΑΚΟΠΟΥΛΟΣ

Σήμερον τὴν πρωΐαν, ἐπανέρχεται διὰ τοῦ Σεμπλὸν 'Οριὰν ἐξ Αὐστρίας ὁ ἀρχηγὸς τοῦ Συντηρητικοῦ κόμματος κ. Μιχαλακόπουλος.

ΠΡΟΣ ΤΗΝ ΠΑΛΙΝΟΡΘΩΣΙΝ ΤΩΝ ΑΨΒΟΥΡΓΩΝ; Ο ΠΡΙΓΚΗΨ ΟΘΩΝ ΕΓΚΑΘΙΣΤΑΤΑΙ ΕΙΣ ΒΙΕΝΝΗΝ Ο ΙΤΑΛΙΚΟΣ ΣΤΡΑΤΟΣ ΑΠΟΜΑΚΡΥΝΕΤΑΙ ΤΩΝ ΣΥΝΟΡΩΝ

ΒΕΡΟΛΙΝΟΝ, 1. (Τρανζόσεαν). — 'Αγγέλλεται ἐκ Χάγης, ὅτι ὁ ἐκεῖ Αὐστριακὸς ἐπιτετραμμένος, ἐρωτηθεὶς ἐν σχέσει πρὸς τὴν ἐνδεχομένην μετάβασιν τοῦ ἀρχιδουκὸς "Οθωνος εἰς Βιέννην, ἐδήλωσεν, ὅτι οὐδὲν τὸ ἐξαιρετικὸν θὰ παρουσιάσῃ ἡ ἐπιστροφὴ τοῦ ἀρχιδουκὸς εἰς τὴν γενέτειραν. Οὔτε πρέπει, εἶπε, νὰ συνδυάζεται τὸ ταξίδιον τοῦ ἀρχιδουκὸς μὲ τὸ ζήτημα τῆς παλινορθώσεως τῆς Μοναρχίας.

ΠΑΡΙΣΙΟΙ, 1. ('Αθην. Πρακτ.). — 'Αγγέλλεται ἐκ Πράγας, ὅτι ὁ τύπος διαψεύδει κατηγορηματικῶς τὴν πληροφορίαν, καθ' ἣν αἱ δυτικαὶ δυνάμεις κατώρθωσαν νὰ πείσουν τὴν Μ. 'Αντάντ νὰ δεχθῇ τὴν παλινόρθωσιν τῶν 'Αψβούργων, διότι τοῦτο θὰ ἀπετέλει κατ' αὐτὰς τὸ μοναδικὸν μέσον πρὸς ἀποτροπὴν τῆς ἑνώσεως Αὐστρίας καὶ Γερμανίας.

ΠΑΡΙΣΙΟΙ, 1. ('Αθην. Πρακτ.). — 'Αγγέλλεται ἐκ Ρώμης, ὅτι λόγῳ τῆς βελτιώσεως τῆς ἐν Αὐστρίᾳ καταστάσεως, οἱ ὑπεύθυνοι κύκλοι ἀφήνουν νὰ ἐννοηθῇ, ὅτι τὰ ἰταλικὰ στρατεύματα, τὰ συγκεντρωθέντα εἰς τὴν μεθόριον, θὰ ἀνακληθοῦν προσεχῶς. 'Εν τῷ μεταξὺ ἐτερματίσθησαν αἱ ἀσκήσεις, αἵτινες ἀπὸ πολλῶν ἑβδομάδων διεξάγονται εἰς τὴν Βόρειον 'Ιταλίαν.

ΤΟ ΖΗΤΗΜΑ ΤΟΥ ΦΟΝ ΠΑΠΕΝ

ΠΑΡΙΣΙΟΙ, 1. ('Αθην. Πρακτ.)— 'Ο ἐν Βιέννῃ ἀνταποκριτὴς τοῦ Πρακτορείου Χαβᾶς τηλεγραφεῖ ὅτι παρὰ τὴν ἐπίμονὴν τῆς Γερμανικῆς Κυβερνήσεως ἐπιδιωκούσης νὰ ἐπιτύχῃ τὸ ταχύτερον τὴν συναίνεσίν της διὰ τὸν διορισμὸν τοῦ φὸν Πάπεν, εἶνε προφανὲς ὅτι ἡ Αὐστριακὴ Κυβέρνησις βαίνει βραδέως εἰς τὴν λῆψιν ἀποφάσεως. Τὸ ὑπουργικὸν συμβούλιον πράγματι δὲν ἠσχολήθη εἰσέτι μὲ τὸ ζήτημα τοῦτο. 'Η «Νέα 'Εφημερὶς τῆς Βιέννης» γράφει:

— Τὸ παράδειγμα καὶ ἡ στρατιωτικὴ σταδιοδρομία τοῦ φὸν Πάπεν δὲν εἶνε τοιαύτης φύσεως ὥστε νὰ δύνανται νὰ ἐμπνεύσουν τὴν ἐμπιστοσύνην κατόπιν μιᾶς οἱασδήποτε συμφωνίας μετὰ τοῦ χιτλερισμοῦ. 'Ακριβῶς τὴν στιγμὴν καθ' ἣν ὁ Χίτλερ εἶδε τὰς Δυνάμεις στρεφομένας κατ' αὐτοῦ, ἠθέλησε νὰ παζαρεύσῃ μὲ τὴν Βιέννην.

Παρὰ τὴν πατροπαράδοτον θέλησιν μιᾶς συνεννοήσεως μεταξὺ Βερολίνου καὶ Βιέννης, ἡ Αὐστριακὴ Κυβέρνησις δὲν σπεύδει ποσῶς εἰς τὸ νὰ ἐνισχύσῃ τὴν ἐνέργειαν τοῦ Χίτλερ, παρέχουσα τὴν συναίνεσίν της εἰς τὸν διορισμὸν τοῦ φὸν Πάπεν. Πρέπει ὁ χιτλερισμὸς νὰ ὑποχωρήσῃ καὶ δὲν εἶνε βεβαίως τὸ τόσον μειωθὲν προσωπικὸν γόητρον τοῦ φὸν Πάπεν, τὸ ὁποῖον θὰ μᾶς κάμῃ νὰ ἐγκαταλείψωμεν τὴν ἀποψιν αὐτήν.»

ΤΑ ΕΛΛΗΝΙΚΑ ΑΕΡΟΠΛΑΝΑ ΕΦΘΑΣΑΝ ΕΙΣ ΣΟΦΙΑΝ

Κατὰ ραδιογράφημα πρὸς τὸ ὑπουργεῖον 'Αεροπορίας τὰ ἐκτελοῦντα τὸν γῦρον τῆς Βαλκανικῆς τρία ἑλληνικὰ ἀεροπλάνα ἀπεγειώθησαν τὴν 9.10 π.μ. χθὲς ἐκ Βελιγραδίου καὶ προσεγειώθησαν μετὰ δίωρον, ἤτοι τὴν 11.10' π. μ. εἰς Σόφιαν.

'Η διαδρομὴ Βελιγραδίου—Σόφιας εἶνε τὸ τελευταῖον μέρος τῆς ἐκπαιδευτικῆς πτήσεως εἰς τὰ ξένα ἐδάφη. Τὸ ἑλληνικὸν σμῆνος θὰ ἀναχωρήσῃ ἐκ Σόφιας τὴν πρωΐαν τοῦ Σαββάτου κατευθυνόμενον εἰς Θεσσαλονίκην ὅπου θὰ γίνῃ ἐπίσημος δεξίωσις τῶν ἀεροπόρων ὑπὸ τῆς 'Αερολέσχης τῆς Μακεδονικῆς πρωτευούσης. Τὸ ἀπόγευμα τοῦ Σαββάτου τὰ ἀεροπλάνα θὰ φθάσουν εἰς τὸ ἀεροδρόμιον Τατοΐου.

ΣΟΦΙΑ, 1. ('Αθην. Πρακτ.)—Περὶ ὥραν 11.30' προσεγειώθη εἰς τὸ ἀεροδρόμιον Μποζουρίτσε τῆς Σόφιας στολίσκος ἐκ τριῶν ἑλληνικῶν ἀεροπλάνων, ἅτινα κάμνουν τὸν γῦρον τῶν Βαλκανικῶν πρωτευουσῶν ὑπὸ τὴν διοίκησιν τοῦ συνταγματάρχου κ. Τσαγγαρίδης ὡς καὶ πολλοὶ Βούλγαροι ἀεροπόροι. 'Ο διευθυντὴς τῆς βουλγαρικῆς ἀεροπορίας παρέθεσε τὴν μεσημβρίαν πρόγευμα πρὸς τιμὴν τῶν 'Ελλήνων ἀεροπόρων. Τὸ ἑσπέρας οἱ Βούλγαροι ἀεροπόροι θὰ παραθέσουν γεῦμα εἰς τὸ ἀεροδρόμιον τῆς Μποζούριτσε πρὸς τιμὴν τῶν 'Ελλήνων ἀεροπόρων.

Ο κ. ΤΣΑΛΔΑΡΗΣ ΔΙΗΛΘΕΝ ΕΚ ΒΕΛΙΓΡΑΔΙΟΥ

ΒΕΛΙΓΡΑΔΙΟΝ, 1. (Τηλεγραφικῶς). — 'Ο "Ελλην Πρωθυπουργὸς καὶ ἡ κ. Τσαλδάρη διῆλθον ἐντεῦθεν τὴν 10ην ἑσπερινήν. Εἰς τὸν σταθμὸν ἐχαιρέτησαν αὐτοὺς ἀντιπρόσωποι τοῦ ὑπουργείου τῶν 'Εξωτερικῶν, ὁ πρεσβευτὴς κ. Λ. Μελᾶς, τὸ προσωπικὸν τῆς ἑλληνικῆς πρεσβείας καὶ πολλὰ μέλη τῆς ἐνταῦθα ἑλληνικῆς παροικίας.

ΘΕΣΣΑΛΟΝΙΚΗ, 1. (Τοῦ ἀνταποκριτοῦ μας). — 'Ανεχώρησεν ἀπόψε, ἐπιστρέφων εἰς 'Αθήνας, ὁ συνοδεύσας τὸν Πρωθυπουργὸν κ. Τσαλδάρην ὑφυπουργὸς τῆς Συγκοινωνίας κ. Κ. Τσαλδάρης. Πρὸ τῆς ἀναχωρήσεώς του συνειργάσθη μετὰ τοῦ κ. Γεν. Διοικητοῦ ἐπὶ τῶν ζητημάτων τῆς ἀμέσου ἐνάρξεως τῶν λιμενικῶν ἔργων, ὡς καὶ τῆς ἀνεγέρσεως τοῦ νέου μεγάρου τῶν τριῶν Τ.

Η ΑΝΤΙΠΟΛΕΜΙΚΗ ΗΜΕΡΑ ΤΩΝ ΚΟΜΜΟΥΝΙΣΤΩΝ

Χάρις εἰς τὰ ληφθέντα ὑπὸ τῆς ἀστυνομίας μέτρα οὐδὲν σοβαρὸν ἐπεισόδιον προεκλήθη ὑπὸ τῶν κομμουνιστῶν εἰς τὴν πρωτεύουσαν κατὰ τὴν χθεσινὴν ἀντιπολεμικὴν των ἡμέραν. Μόνον περὶ τὴν μεσημβρίαν ὁμὰς κομμουνιστῶν ἐνεφανίσθη εἰς τὴν ὁδὸν Πατησίων μὲ ἐρυθρὰς σημαίας. Μία ἀστυνομικὴ ὁμὰς περιπολος τοὺς διέλυσε ἀμέσως συλλαβοῦσα τοὺς Γ. Πλυμένον καὶ Κ. Τουρλῆν, οἱ ὁποῖοι ἐκράτουν σημαίας. Τὸ ἀπόγευμα ἕνας κομμουνιστὴς εἰσχωρήσας χωρὶς νὰ γίνῃ ἀντιληπτὸς ἀπὸ τοὺς φρουροὺς εἰς τὸ ἀεροδρόμιον τοῦ Δέλτα ἀνήρτησε ἐκεῖ μίαν ἐρυθρὰν σημαίαν καὶ κατόπιν ἔτραπη εἰς φυγήν. Οἱ φρουροὶ τὸν κατεδίωξαν φεύγοντα ἀλλὰ δὲν κατώρθωσαν νὰ τὸν συλλάβουν.

Τὴν ἑσπέραν συνελήφθησαν παρὰ τὴν 'Ομόνοιαν σποραδικῶς ὡς ὑποπτοι συγκεντρώσεως 20 κομμουνισταὶ οἵτινες ἐκρατήθησαν εἰς τὴν Γενικὴν 'Ασφάλειαν.

'Επειδὴ ὑπῆρχον πληροφορίαι ὅτι οἱ κομμουνισταὶ θὰ ἐδημιούργουν τὴν νύκτα ταραχὰς διέτρεχον τὴν πόλιν μέχρι ἀργᾶ τὴν νύκτα πυκναὶ ἀστυνομικαὶ περίπολοι.

Τὸ ὑπουργεῖον τῶν 'Εσωτερικῶν ἔλαβε χθὲς τηλεγραφήματα ἐκ τινων ἐπαρχιακῶν πόλεων εἰς τὰ ὁποῖα ἀναφέρεται ὅτι ἡ χθεσινὴ ἀντιπολεμικὴ ἡμέρα τῶν κομμουνιστῶν διέρρευσεν ἐν ἡσυχίᾳ.

ΘΕΣΣΑΛΟΝΙΚΗ, 1. (Τοῦ ἀνταποκριτοῦ μας). — 'Η σημερινὴ ἀντιπολεμικὴ ἡμέρα τῶν κομμουνιστῶν διῆλθεν ἡσύχως, τόσον εἰς τὴν πόλιν μας, ὅσ