ΤΙΜΗ ΦΥΛΛΟΥ ΔΡΧ. 2

ΔΙΕΥΘΥΝΤΗΣ
ΣΤΕΦ Ι. ΠΕΣΜΑΖΟΓΛΟΥ
(Στοά Πεσμαζόγλου)

ΓΡΑΦΕΙΑ 31-351
Στοά Πεσμαζόγλου. Τηλέφωνα : 31-352

ΟΡΟΙ ΣΥΝΔΡΟΜΩΝ

ΕΣΩΤΕΡΙΚΟΥ		ΕΞΩΤΕΡΙΚΟΥ	
Έτησία	Δρ. 720	Έτησία	£ 2.0.0
Εξάμηνος	» 360	Έξάμηνος	» 1.5.0
Τρίμηνος	» 180	Άμερικῆς	$ 12

ΕΞΑΣΕΛΙΔΟΣ

Η ΠΡΩΪΑ

ΑΘΗΝΑΙ ΕΤΟΣ ΙΓ'-ΑΡ 13-265

ΠΕΜΠΤΗ
28
ΙΟΥΛΙΟΥ 1938
Ἀνατολὴ ἡλίου 5.27'— Δύσις 7.35'
Προχώρου, Νικάνορος Ἀποστόλων

ΚΑΙ Η ΟΙΚΟΝΟΜΙΚΗ ΑΠΟΨΙΣ

Ἡ πασιφανὴς γενικὴ χαλάρωσις τῆς ἐντάσεως, ἡ ὁποία ἐπεκράτει προσφάτως ἀκόμη εἰς τὰς διεθνεῖς σχέσεις — χαλάρωσις ὀφειλομένη καὶ εἰς τὸ πρόσφατον ταξίδιον τῶν βασιλέων τῆς Ἀγγλίας εἰς τὴν γαλλικὴν πρωτεύουσαν καὶ εἰς τὰς προχθεσινὰς δηλώσεις τοῦ κ. Τσάμπερλαιν καὶ εἰς τὴν ἀποστολὴν τοῦ λόρδου Ράνσιμαν εἰς τὴν Πράγαν — θὰ ἔχῃ καὶ ἓν ἀκόμη ἀγαθὸν ἐπακολούθημα: Θὰ συντελέσῃ εἰς τὴν ἀνετωτέραν προσήλωσιν τῶν ὑπευθύνων κυβερνητῶν τῶν μεγάλων κρατῶν ἐπὶ τοῦ σοβαρωτάτου ζητήματος τῆς γενικῆς οἰκονομικῆς καταστάσεως.

Τὰ δημόσια οἰκονομικὰ τῶν μεγάλων δυνάμεων ὑφίστανται ὁλοὲν ἐπαχθεστέραν καὶ περισσότερον διαβρωτικὴν τὴν ἐπίδρασιν τῶν ἰλιγγιωδῶν ἐξοπλισμῶν — ἰδίως δὲ τῶν πολεμικῶν ναυπηγήσεων, ποὺ εἶνε καὶ αἱ δαπανηρότεραι. Οἱ ἐξοπλισμοὶ αὐτοὶ ἀπέθησαν ἀναγκαῖοι καὶ ἀναπότρεπτοι ἀφ' ὅτου τὸ τρίτον Ράϊχ ἐκήρυξεν ἀκύρους τὰς στρατιωτικὰς διατάξεις τῆς συνθήκης τῶν Βερσαλλιῶν. "Ηρχισεν ἔκτοτε μία ἀμίλλα ἐξοπλισμῶν, τὴν ὁποίαν ἐπέτειναν ἡ παρόξυνσις τοῦ μεσογειακοῦ ζητήματος συνεπείᾳ τῆς ἐξελίξεως τοῦ ἱσπανικοῦ ἐμφυλίου πολέμου. Καὶ οἱ ἐξοπλισμοὶ αὐτοὶ ἐνετάθησαν ἀκόμη περισσότερον ὅταν ἡ Αὐστρία προσηρτήθη, διὰ ραγδαίας διαδικασίας, εἰς τὸ Ράϊχ, ἀκυρωθείσης οὕτω μιᾶς τῶν συνθηκῶν, αἱ ὁποῖαι καθώριζον τὸ μεταπολεμικὸν εὐρωπαϊκὸν καθεστώς. Εἶχε τότε δηλώσει εἰς τὴν Βουλὴν τῶν Κοινοτήτων ὁ κ. Τσάμπερλαιν ὅτι ἡ Μεγάλη Βρεταννία εὑρίσκετο εἰς τὴν ὑποχρέωσιν νὰ ἐπισπεύσῃ καὶ νὰ ἐπεκτείνῃ τοὺς ἐξοπλισμούς της, προχθὲς δὲ ἀκόμη, ἐτόνιζεν εἰς τὴν Βουλήν, ὅτι, παρὰ τὴν ζωηροτάτην ἐπιθυμίαν τῆς Μεγάλης Βρεταννίας ὅπως ὄχι μόνον δημιουργήσῃ, ἀλλὰ καὶ διατηρήσῃ τὴν εἰρήνην, ὀφείλει νὰ προβῇ αὕτη εἰς τὴν συμπλήρωσιν τῶν ἐξοπλισμῶν της διὰ νὰ ἐξασφαλίσῃ τὴν ἀμυνάν της ἐν περιπτώσει ἐπιθέσεως.

Ἡ γενικὴ αὐτὴ ἁμίλλα τῶν ἐξοπλισμῶν, ποὺ ἀποτελεῖ τὸ κύριον χαρακτηριστικὸν τῆς τεταραγμένης αὐτῆς ἐποχῆς, ἔσχεν ἤδη τὰ ἀναπόφευκτα ἀποτελέσματά της ἐπὶ τῆς ὅλης οἰκονομικῆς διαρθρώσεως τῶν μεγαλυτέρων τοῦ κόσμου χωρῶν. Δισεκατομμύρια πολλά, τὰ ὁποῖα ἄλλως θὰ ἦτο δυνατὸν νὰ διατεθοῦν εἰς ἔργα παραγωγικὰ καὶ διὰ τὴν προϊοῦσαν ἀνάπτυξιν τῆς εὐημερίας τῶν λαῶν καὶ διὰ τὴν διαρκῆ ὕψωσιν τοῦ βιοτικοῦ ἐπιπέδου των, δαπανῶνται τώρα διὰ τὴν ἄμυναν τῶν διαφόρων χωρῶν ἕναντι ἀλλήλων, ἐφ' ὅσον μία ἐπίθεσις προϋποθέτει κάποιον ἐπιτιθέμενον. Κατὰ συνέπειαν, κάθε τι, τὸ ὁποῖον ἠμπορεῖ νὰ συμβάλῃ εἰς τὴν δημιουργίαν μιᾶς ἀτμοσφαίρας ἀμοιβαίας κατανοήσεως διὰ τὴν εἰρηνικὴν διευθέτησιν τῶν ἐκκρεμῶν διεθνῶν προβλημάτων συντελεῖ ἐμμέσως εἰς τὴν δημιουργίαν τῆς συνειδήσεως τῆς ἀνάγκης διὰ μίαν γενικὴν σύμπραξιν πρὸς ἀποκατάστασιν ὑαθμιαίων κανονικῶν ὅρων οἰκονομικῆς ζωῆς.

Παραλλήλως πρὸς τοὺς τεραστίους ἐξοπλισμοὺς συντελοῦν εἰς τὴν γενικὴν οἰκονομικὴν ἀκαταστασίαν καὶ οἱ γενικοὶ περιορισμοὶ τῶν διεθνῶν συναλλαγῶν, ὀφειλόμενοι καὶ αὐτοὶ εἰς τὴν ἐλλειψιν ἀμοιβαίας ἐμπιστοσύνης καὶ τὴν προσπάθειαν τῆς ἐξασφαλίσεως αὐταρκείας διὰ κάθε χώραν, ἠναγκασμένην νὰ δαπανᾷ ὑπερόγκως διὰ τὴν ἄμυνάν της. Ἡ πολιτικὴ αὐτὴ τῆς αὐταρκείας καὶ τῶν διεθνῶν περιορισμῶν τῶν συναλλαγῶν ἐλαττώνει αἰσθητῶς τὰς ἐξαγωγὰς τῶν διαφόρων χωρῶν καὶ δημιουργεῖ ἀποθέματα προϊόντων ἀδιάθετα μὲ ὅλας τὰς συναφεῖς συνεπείας. Εἰς τοὺς «Τάϊμς τῆς Νέας Ὑόρκης» ἑδημοσιεύθη, τὴν παρελθοῦσαν ἑβδομάδα ἡ ἀκόλουθος χαρακτηριστικωτάτη ἀρθρογραφικὴ παρατήρησις: «Ἡ Ἀμερικὴ εἶχεν ἐφέτος τὴν εὐλογίαν, συγγνώμην, τὴν κατάρραν — μιᾶς ἀφθόνου ἐσοδείας. Τὰ γεννήματα ὑψοῦνται εἰς λόφους κατὰ μῆκος ὅλων τῶν σιδηροδρομικῶν γραμμῶν. Ἡ ἐφετεινὴ συγκομιδὴ θὰ ὑπερβῇ εἰς ποσὸν τὴν μέσην παραγωγὴν τῆς δεκαετίας 1927—1936. Καὶ αἱ τιμαὶ λόγῳ τῆς ἀφθονίας αὐτῆς, κατρακυλοῦν, πρὸς ἀπόγνωσιν ἑκατομμυρίων παραγωγῶν». Τὸ αὐτὸ συμβαίνει καὶ μὲ τὴν ἐσοδείαν τοῦ ϐάμβακος. Ἡ δὲ ἐλάττωσις τῶν διεθνῶν ἐξαγωγῶν ἔχει ἄμεσον ἐπίδρασιν καὶ ἐπὶ τῆς διεθνοῦς ἐμπορικῆς ναυτιλίας. Κατὰ τοὺς «Τάϊμς» τῆς 23ης Ἰουλίου, εἰς διαφόρους λιμένας παραμένουν δεμένα ἀγγλικὰ ἀτμόπλοια, ἐνῷ 25 ἀγγλικὰ σκάφη εὑρίσκονται, ἀπὸ τὴν ἀνοιξιν ἀκόμη, εἰς τὸν ποταμὸν Λαπλάτα τῆς Ἀργεντινῆς, ἐν ἀναμονῇ νούλου.

Διὰ τὴν ριζικὴν θεραπείαν αὐτῆς τῆς οἰκονομικῆς καταστάσεως ἐξεπονήθη, ἀπὸ τοῦ παρελθόντος ἔτους, τὸ γνωστὸν σχέδιον Βὰν Ζέελανδ, ἐπὶ τῇ βάσει τῶν σκέψεων τῆς Ἀγγλίας, τῆς Γαλλίας καὶ τῶν Ἡνωμένων Πολιτειῶν. Ἡ γενικὴ διεθνὴς κατάστασις δὲν ηὐνόησεν ἕως τώρα τὴν ἔναρξιν διαπραγματεύσεων διὰ τὴν ἐφαρμογὴν τοῦ σχεδίου αὐτοῦ, τοῦ ϐασιζομένου ἐπὶ τῆς ἀρχῆς τῆς ϑαθμιαίας ἄρσεως τῶν διεθνῶν περιορισμῶν τῶν συναλλαγῶν. Ἀλλ' ἡ δύναμις τῶν πραγμάτων καϑιστᾷ ὁσημέραι περισσότερον αἰσθητὴν τὴν ἀνάγκην μιᾶς διεθνοῦς οἰκονομικῆς συνεννοήσεως, τῆς ὁποίας προϋπόϑεσις εἶνε ἡ ἀποκατάστασις ἠρεμίας εἰς τὰς διεθνεῖς σχέσεις. Καὶ διὰ τοῦτο, πᾶν ὅ,τι προάγει εἰς αὐτὴν πρέπει νὰ χαιρετίζεται μὲ ἀνακούφισιν.

Δὲν τὸ προέβλεφεν ὁ Βέρν...

Ἡ Αἴτνα καὶ ὁ Βεζούβιος θὰ χρησιμοποιηθοῦν ὡς κινητῆρες

Οἱ πολύχρωποι ἄνθρακες τῆς ἐποχῆς μας

Εἰς τὰς πόλεις καὶ εἰς τὴν ὕπαιθρον, ὁ ἀέρας δονεῖται συνεχῶς ἀπὸ τὸν μυκηθμὸν τῶν κινητήρων : ἀεροπλάνα εἰς τὸν οὐρανόν, αὐτοκίνητα καὶ ἀτμοτρίζ εἰς τὸ ἔδαφος καταναλίσκουν κάθε στιγμὴν ὠκεανοὺς ϐενζίνης καὶ πετρελαίου.

Εἶνε ἀνεξάντλητα τὰ φυσικὰ ἀποθέματα αὐτῶν τῶν καυσίμων ὑλῶν ; Ἀσφαλῶς ὄχι, ἀλλὰ οἱ ὑπολογισμοὶ διαφέρουν : μερικοὶ ἐπιστήμονες ὁμιλοῦν διὰ μερικοὺς αἰῶνας, ἄλλοι διὰ ἑκατὸν πενῆντα ἔτη. Ἡ ἀλήϑεια εἶνε ὅτι αἱ ἀνάγκαι ὑγρῶν καυσίμων ὑλῶν, διὰ τὴν εἰρήνην καὶ διὰ τὸν πόλεμον, αὐξάνουν συνεχῶς. "Οσοι γενηϑοῦν τὸ 1938 ἴσως δὲν ϑὰ ἔχουν ἀσπρίσει ὅταν ϑ' ἀκούσουν τὸ τρομερὸν ἀγγελμα :

— Τὸ πετρέλαιον ἐτελείωσε !

Βεβαίως ὑπάρχουν τὰ ὑποκατάστατα, τὰ περίφημα «ἔρζατς». Εἰς τὴν Γερμανίαν σᾶς πωλοῦν ὑπερηφάνως «γερμανικὴν ϐενζίνην», παραφάνως «γερμανικὴν ϐενζίνην», παραγωγὴν ἀπὸ τὸν ἄνϑρακα μὲ τὰ μέσα ποὺ διαϑέτει ἡ σημερινὴ χημεία. Ἀλλὰ εἶνε γνωστὸν ὅτι αὐτὴ ἡ «γερμανικὴ ϐενζίνη» κοστίζει πολὺ ἀκριϐὰ καὶ δὲν δύναται νὰ συναγωνισϑῇ τὴν φυσικήν.

"Αλλωστε, τὸ πρόϐλημα ἰσχύει καὶ διὰ τὸν ἄνϑρακα καὶ ἐπὶ τοῦ σημείου αὐτοῦ ἡ κατάστασις εἶνε ὀλιγώτερον τραγική : εἰς ὁλόκληρον τὸν πλανήτην ὑπάρχουν 985 δισεκατομμύρια τόννοι — ϑαυμάσατε τὴν ἀκρίϐειαν ! — οἱ ὁποῖοι ϑὰ διαρκέσουν δι' 900 ἔτη !

Ἐννέα αἰῶνες εἶνε κάτι, ἀλλὰ δυστυχῶς ὁ ἀριϑμὸς αὐτὸς εἶνε «πλανητικὸς» μέσος ὅρος. Εἰς τὴν Γαλλίαν π. χ. ὁ ἄνϑραξ ϑὰ ἐξαντληϑῇ μετὰ 250 ἔτη !

Μένει ὁ λευκὸς ἄνϑραξ, ἡ ὑδροηλεκτρικὴ ἐνέργεια τῶν πτώσεων τοῦ κόσμου μας. Ἔνα καλύπτουν τὸν κόσμον μας. Ἔνα στατιστικὸς ὑπελόγισεν εἰς 600 ἑκατομμύρια ἵππους τὴν δύναμιν τῶν πτώσεων ὕδατος ὅλου τοῦ κόσμου ποὺ εἶνε ἐπιδεκτικαὶ ἐκμεταλλεύσεως. Ἐξ αὐτῶν μόνον 28 ἑκατομμύρια ϑὰ χρησιμοποιηϑοῦν λίαν προσεχῶς.

Εἶνε δυνατὴ μεγάλη ἀνάπτυξις, ἀλλὰ καὶ ἐδῶ πρόκειται πάλιν περὶ παγκοσμίου ὑπολογισμοῦ, διότι ἡ Ἑλλὰς π.χ. ἔχει ἐλαχίστας πτώσεις. Τὴν ἡμέραν ποὺ ϑὰ χρησιμοποιηϑοῦν διὰ τὴν παραγωγὴν ἠλεκτρισμοῦ αἱ πτώσεις τοῦ Ζαμϐέζη ϑὰ ϑὰ ϑελτιωϑῇ καϑόλου ἡ τιμὴ τοῦ κιλοϐάτ εἰς τὰς Ἀθήνας !

Καὶ ἀρχίζει ἡ πολύχρωμος παρέλασις τῶν ϑοηϑητικῶν «ἀνϑράκων».

Ὁ «πράσινος ἄνϑραξ» εἶνε προϊὸν τῶν ϐασῶν καὶ καταναλίσκεται λίαν ἐπωφελῶς ἀπὸ τὰς νέου τύπου μηχανὰς «γκαζοζέν». Ἡ καύσιμος αὐτὴ ὕλη παρουσιάζεται ὑπὸ τὴν μορφὴν σκληροῦ ξυλάνθρακος, μικρῶν κλαδίων, ποὺ προσφέρουν τὸ καύσιμον ἀέριον ποὺ χρειάζεται διὰ τὴν λειτουργίαν τῶν κινητήρων.

Αἱ μηχαναὶ αὐταὶ χρησιμοποιοῦνται ἤδη εὐρύτατα εἰς τὰ φορτηγὰ αὐτοκίνητα ἰδιαιτέρως ἐν Γαλλίᾳ καὶ ἀρχίζουν νὰ χρησιμοποιοῦνται καὶ εἰς τὰ τουριστικά, ϑὰ αὐξηϑῇ δὲ ἡ χρῆσις τῶν σημαντικῶς ὅταν ἡ νέα αὐτὴ καύσιμος ὕλη ϑὰ εὑρίσκεται εὐκόλως εἰς ὅλας τὰς πόλεις καὶ τὰ χωρία. Οἱ Γάλλοι εἰδικοὶ παρατηροῦν ἐπίσης ὅτι ἡ εὐρεῖα χρησιμοποίησις τῆς νέας αὐτῆς ὕλης δὲν πρόκειται νὰ ϑλάψῃ τὰ δάση. Τοὐναντίον ϑὰ τὰ ὠφελήσῃ διότι δι' αὐτὴν χρησιμοποιοῦνται οἱ ϑάμνοι καὶ τὰ χαμόκλαδα ποὺ ἐμποδίζουν τὴν ἀνάπτυξιν τῶν δασῶν.

Κάποιος εὐθυμογράφος προέτεινε νὰ ὀνομασϑοῦν «μεϑυστικὸς ἄνϑραξ» τὰ διάφορα ἀλκοόλ τῶν ὁποίων ἐπιϑάλλουν κατὰ καιροὺς αἱ κυβερνήσεις τὴν ἀνάμιξιν εἰς τὴν ϐενζίνην καὶ τὰ ὁποῖα κατασκευάζονται ἀπὸ τὰ πλεονάσματα σταφίδος —ὡς ἐν Ἑλλάδι — ἢ ἀκόμη καὶ σίτου, ὅπως ἀπεφασίσϑη ἐφέτος εἰς τὴν Γαλλίαν.

Προτείνεται ἐπίσης ἡ χρησιμοποίησις τῶν παλιρροιῶν, αἱ ὁποῖαι εἶνε ἰσχυρότατα εἰς τὰς ἀκτὰς τῶν ὠκεανῶν. Εἰς τὴν Γαλλίαν καὶ τὴν Ἀγγλίαν ἡ στάϑμη τῆς ϑαλάσσης εἰς τὰς ἀκτὰς τοῦ Ἀτλαντικοῦ ἀνέρχεται καὶ κατέρχεται πολλάκις κατὰ δέκα πέντε καὶ πλέον μέτρα. Ὑπάρχουν ἤδη μερικοὶ «νερόμυλοι» ποὺ χρησιμοποιοῦν τὸν «κυανοῦν ἄνϑρακα» εἰς τὴν Γαλλίαν, ἡ χρῆσις των ὅμως δὲν εἶνε εὐρέως διαδεδομένη ὅσον ἐπιτρέπει ἡ μεγάλη ἔκτασις τῶν ἀκτῶν τῆς Γαλλίας. Εἰς τὰς ἐκϑολὰς διαφόρων ποταμῶν τῆς Ἀγγλίας εἶνε δυνατὴ ἡ ἀνάπτυξις μεγάλων διομηχανιῶν διὰ τῆς χρησιμοποιήσεως τουρμπινῶν χαμηλῆς πτώσεως. Τὸ ἀκανόνιστον τῆς λειτουργίας τῶν «ϑαλασσοκινήτων» αὐτῶν ἐργοστασίων δύναται νὰ ϑεραπευϑῇ διὰ τῆς «ἀλληλοσυνδέσεως» τῶν διαφόρων διομηχανιῶν.

Δυστυχῶς, τὰ κράτη τῆς Μεσογείου δὲν πρόκειται νὰ ὠφεληϑοῦν πολὺ ἀπὸ τὴν νέαν αὐτὴν τεχνικήν, διότι εἰς τὴν κλειστὴν ϑάλασσάν μας, αἱ παλίρροιαι εἶνε μικρᾶς ἐκτάσεως.

Τὸ ρεκὸρ τῆς πρωτοτυπίας ἀνήκει εἰς τοὺς Ἰταλοὺς οἱ ὁποῖοι δὲν ἐδίστασαν νὰ χρησιμοποιήσουν τὸν «ἐρυϑρὸν ἄνϑρακα», δηλαδὴ τὴν τρομακτικὴν δύναμιν τῶν ἡφαιστειακῶν ἀτμῶν!

Ἡ πρωτοϐουλία ἀνήκει εἰς τὸν Γάλλον μηχανικὸν Λαρντερὲλ ἀπὸ τὸν ὁποῖον ὀνομάσϑη ἡ νέα Ἰταλικὴ πόλις Λαρντερέλλο. Ἡ μεγάλη ὥϑησις ὕδατος ἐδόϑη ἀπὸ τὸν πρίγκιπα Τζινόρι Κόντι, ὁ ὁποῖος κατεσκεύασε μεγάλους χαλυϐδίνους κυλίνδρους ἀπὸ τοὺς ὁποίους διέρχονται ἀτμοὶ ὑψηλῆς πιέσεως.

Αὐτὰ τὰ τεχνητὰ «σοφφιονίσιμι» τροφοδοτοῦν ἠλεκτρικὰ ἐργοστάσια 3.000 κιλοϐάτ, μερικὰ δὲ ἐξ αὐτῶν παρέχουν 200.000 χιλιόγραμμα ἀτμοῦ τὴν ὥραν.

Ἀνεξάντλητος φυσικὸς λέϐης, τὸ ὑπέδαφος τῆς Ἰταλίας ἱκανοποιεῖ ἤδη τὰς ἀνάγκας ὁλοκλήρου ϐιομηχανίας καὶ τολμηροὶ ἐφευρέται μελετοῦν ἤδη τὴν διάτρησιν τῶν πλαγιῶν τῆς Αἴτνας καὶ τοῦ Βεζουϐίου!... Ὁ Ἰούλιος Βὲρν εἰς τὸ «Ταξίδι εἰς τὸ κέντρον τῆς γῆς» δὲν εἶχε προϐλέψει τὴν περίεργον αὐτὴν χρησιμοποίησιν τῆς δυνάμεως τῶν ἡφαιστείων!

PIERRE DEVAUX

ΕΠΙ ΤΗ ΣΥΜΠΛΗΡΩΣΕΙ ΔΙΕΤΙΑΣ

ΤΟ ΚΥΒΕΡΝΗΤΙΚΟΝ ΕΡΓΟΝ ΕΙΣ ΤΑΣ ΠΕΡΙΦΕΡΕΙΑΣ ΑΡΓΟΛΙΔΟΚΟΡΙΝΘΙΑΣ, ΘΕΣΠΡΩΤΙΑΣ ΚΑΙ ΚΕΡΚΥΡΑΣ

ΕΝΑΣ ΧΑΡΑΚΤΗΡΙΣΤΙΚΟΣ ΑΠΟΛΟΓΙΣΜΟΣ

Ἀπὸ τῆς 4ης Αὐγούστου τοῦ 1936, ἐκτὸς τῆς γενικῆς ἀναϑημιουργίας ἡ ὁποία συντελεῖται, ἤρχισε καὶ διὰ τὴν ἐγκαταλελειμμένην ἕως τότε ἑλληνικὴν ἐπαρχίαν μία νέα ζωή. Νέοι δρόμοι διηνοίχϑησαν, χείμαρροι διηυϑετήϑησαν καὶ ἐτϑασεύϑησαν, ἡ δὲ ἀσφάλεια εἰς τὴν ὑπαίϑριον ἐμπεδώϑη, ἡ ὑγεία ἐπροστατεύϑη καὶ γενικῶς κατεδείχϑη καὶ εἰς τὸν ἀγρότην καὶ εἰς τὸν ἐπαρχιώτην ὅτι δικαιοῦται καὶ ἐκεῖνος τῆς στοργῆς καὶ τῆς μερίμνης τοῦ κράτους.

Ὡς χαρακτηριστικὸν τῆς τοιαύτης ἐκδηλώσεως τῆς κρατικῆς μερίμνης εἰς τὴν ἐπαρχίαν παραϑέτομεν τὰ ἐκτελεσϑέντα ἔργα κατὰ τὸ διάστημα τῆς διετίας εἰς τοὺς νομοὺς Ἀργολιδοκορινϑίας, Θεσπρωτίας καὶ Κερκύρας:

ΕΙΣ ΤΗΝ ΑΡΓΟΛΙΔΟΚΟΡΙΝΘΙΑΝ

Εἰς τὸν τομέα τῆς Παιδείας: Ἱδρύϑησαν 100 σχολικοὶ κῆποι καὶ 6 ὑποδειγματικοὶ ζωοτεχνικοὶ σταϑμοί. Ἐλειτούργησαν ἑνέα μαϑητικὰ συσσίτια (Ναύπλιον 2, Ἄργος 4, Σπέτσαι 2 καὶ Κρανίδιον 1) διατεϑεισῶν ὑπὸ τοῦ κράτους μέσῳ τοῦ Π.Ι.Π.Π. δρχ. 172.365. Ἐχορηγήϑησαν ϑρανία εἰς τὰ σχολεῖα Ἐρμιόνης, Δημαίνης, Κυϑερίου, Φρουσιάνας, Ἐξοχῆς, Μαλανδρενίου καὶ Θερμησίας καὶ μελανοπίνακες εἰς τὸ σχολεῖον Παλαιᾶς Ἐπιδαύρου. Ἐπερατώϑη τὸ σχολεῖον Σπετσῶν διατεϑέντος ποσοῦ δρχ. 400.000. Διεσκευάσϑη τὸ παλαιὸν διδακτήριον Ἀραχναίου διατεϑεισῶν 40.000 δρχ. Ἀνηγέρϑησαν μονοτάξια διδακτήρια εἰς Ἴρια καὶ Θερμησίαν. Ἤδη ἀνεγείρονται γυμνάσιον εἰς Ἄργος, ἑξατάξιον διδακτήριον εἰς Ναύπλιον, τετρατάξιον εἰς Ἀχλαδόκαμπον, τριτάξιον εἰς Παλαιὰν Ἐπίδαυρον, καὶ διτάξιον εἰς Παναρέπιον. Ἐπεκτείνονται τὰ διδακτήρια Νέας Κίου, Ἐρμιόνης καὶ Κοιλάδος. Ἀπεπερατώϑησαν εἰς τὴν Κορινθίαν 14 διδακτήρια ἤτοι 5 μονοτάξια, 4 διτάξια, 1 τριτάξιον, 1 πεντατάξιον καὶ 3 ἑξατάξια. Ἐπὶ πλέον ἐξελέγησαν 10 οἰκόπεδα διὰ τὴν ἀνέγερσιν ἰσαρίθμων διδακτηρίων εἰς τὴν ἰδίαν περιφέρειαν. Διὰ τ' ἀνωτέρω τὸ κράτος παρέσχεν ἐνίσχυσιν ὑπερϐαίνουσαν τὰ 3 ἑκατομμύρια δραχμάς.

Εἰς τὸν τομέα τῆς δοποιΐας: Ἐγένοντο συντηρήσεις τῶν ὁδῶν Ναυπλίου — Ἱεροῦ Ἀσκληπιοῦ, καὶ Ναυπλίου—Κρανιδίου, διὰ δαπάνης 1.900.000 δρχ.. Ἄργους—Ἀχλαδόκαμπου διὰ δαπάνης 3.400.000 δρχ., Ναυπλίου —Ἄργους διὰ δαπάνης 1.300.000 δρχ., Ἄργους — Χάνι Ἀνέστη, Φυχτίων Μυκηνῶν διὰ δαπάνης 1. 900.000 δρχ., Νεμέας — Μπότσικα διὰ δαπάνης 1.050.000 δρχ., Χάνι Ἀνέστη — Κορίνθου διὰ δαπάνης 1.842.999 δρχ., Κορίνθου — ὑδάτων Στυγὸς διὰ δαπάνης 1.300.000 δρχ., Κορίνθου — Κιάτου καὶ Κορίνθου—Παλ. Κορίνθου διὰ δαπάνης 1.900. 000 δρχ., Ξυλοκάστρου — Ρίλης διὰ δαπάνης 650.000 δρχ., Λεωνιδίου — Πλάκας καὶ "Αστρους—Ἀνω Μελιγοῦς διὰ δαπάνης 800.000 δραχμῶν.

Κατεσκευάσϑησαν αἱ ἐϑνικαὶ ὁδοί, διακλάδωσις τῆς Λυγουρίου—Παλαιᾶς Ἐπιδαύρου διὰ δαπάνης 1.443.815 δρχ., Λυγουρίου — Ἐπιδαύρου διὰ δαπάνης 4.200.000 δρχ., Μαλαϑῆς — Ἄνω Μελιγοῦς διὰ δαπάνης 2.000.000, σιδηροδρομικὸν σταϑμοῦ Ξυλοκάστρου — Παραλίας διὰ δαπάνης 657.000 δρχ., Κιάτου —Βασιλικοῦ διὰ δαπάνης 300.000 δρχ., Δούσια — Γκούρας διὰ δαπάνης 4.850.000 δρχ.. Μπότσικα—Γαλατᾶ—Ψάρι διὰ δαπάνης 2.500.000 δρχ. καὶ Ξυλοκάστρου — Ρίλης διὰ δαπάνης 1.500.000 δρχ.

Ἀπεπερατώϑησαν, τὸ τμῆμα τῆς ἐϑνικῆς ὁδοῦ Κρανιδίου — Διδύμων ἀπὸ Διδύμων εἰς Αὐχένα Κιάφας διὰ δαπάνης 75.000 δρχ., τὰ τεχνικὰ ἔργα τῆς κοινοτικῆς ὁδοῦ Λυγουρίου — Ἀδαμίου διὰ δαπάνης 45.000 δρχ., ἡ γέφυρα ἐπὶ τοῦ χειμάρρου Ἰνάχου εἰς ϑέσιν «Σερεμέτη» διὰ δαπάνης 30.000, ἡ γέφυρα ἐπὶ τοῦ χειμάρρου Κυβερ ου διὰ δαπάνης 70.000 δρχ., τὰ τεχνικὰ ἔργα καὶ ἡ ὁδοστρωσία τῆς ἐνωτικῆς ὁδοῦ Ἐρμιόνης — Κρανιδίου καὶ Κρανιδίου—Διδύμων διὰ δαπάνης 150.000 δρχ. Ἀνακατεσκευάσϑη ἡ γέφυρα Σύϑα διὰ δαπάνης 317. 000 δραχμῶν.

Ἐγένοντο ἐκβραχισμοί, τῆς ὁδοῦ Κλεωνῶν — Ἁγιωργορίου διὰ δαπάνης 400.000 δρχ. καὶ τῆς ὁδοῦ Βασιλικοῦ — Μάζι διὰ δαπάνης 1000. 000 δραχμῶν.

Κατεσκευάσϑησαν τεχνικὰ ἔργα, εἰς τὰς ὁδοὺς Μάτσανι — Πλατάνου διὰ δαπάνης 394.000 δρχ., Μουλκίου διὰ δαπάνης 455.000 δρχ., Κλημέντι — Χοῦνι διὰ δαπάνης 600. 000 δρχ., Σοῦλι — Μάτσανη διὰ δαπάνης 600.000 δρχ., Βασιλικοῦ—Λιόπεσι διὰ δαπάνης 178.000 δρχ., παραλιακῆς Ξυλοκάστρου διὰ δαπάνης 1.300.000 δρχ., Σπαρτινέικον—Συκιᾶς διὰ δαπάνης 100.000 δρχ. καὶ Δούσια — Γκούρα — Μπάτσανη διὰ δαπάνης 300.000 δρχ. Κατεσκευάσϑησαν ἐπίσης αἱ γέφυραι Λάδωνος διὰ δαπάνης 600.000 δρχ., καὶ τῆς ὁδοῦ Ξυλοκάστρου—Ρίλης εἰς χιλιόμετρον 15+600 διὰ δαπάνης 118.000 δραχμῶν.

Ἐπίσης ἐξετελέσϑησαν κοινοτικὰ ἔργα μὲ τὴν ἐπίϑλεψιν τῆς ἁρμοδίας ὑπηρεσίας, εἰς τὰς ἐπαρχίας Ναυπλίου, Σπετσῶν καὶ Ἐρμιονίδος ἀξίας 2.595.122 δρχ., ἐναντι προϋπολογισϑείσης δαπάνης 6,708, 610 δρχ. καὶ εἰς τὴν ἐπαρχίαν Ἄργους ἀξίας 2.200.000 δρχ., ἐναντι προϋπολογισϑείσης δαπάνης 3 ἑκατομμυρίων δρχ. Εἰς τὴν ἰδίαν περιφέρειαν ἐξετελέσϑησαν ἀπὸ τῆς 4ης Αὐγούστου 1936 δημοτικὰ καὶ κοινοτικὰ ἔργα μὲ προϋπολογισϑεῖσαν δαπάνην 10.000.000 δρχ. Διὰ ταῦτα ἐδαπανήϑησαν μέχρι τοῦδε 4.500.000 δρχ.

Ἀντιπλημμυρικὰ ἔργα κατεσκευάσϑησαν εἰς τὸν χείμαρρον "Ιναχον ἀξίας 400.000 δρχ. εἰς τὸν χείμαρρον Ἀσπὸν (φράγμα) ἀξίας 450.000 δρχ. Ἐπεξετάϑησαν τὰ ἔργα διευϑετήσεως τοῦ χειμάρρου εἰς ϑέσιν «Καμίνια» τῆς "Ὑδρας, διὰ δαπάνης 198.000 δρχ., ἀπεξηράνϑη τὸ ἕλος Γαλατᾶ—Νεμέας διὰ δαπάνης 825.000 δρχ., καὶ διηυϑετήϑησαν οἱ χείμαρροι Ἐλευσῖνος διὰ δαπάνης 300.000 δρχ. καὶ τῆς Κορίνθου διὰ δαπάνης 237.000 δρχ.

Τέλος κατεσκευάσϑησαν ὑπὸ τοῦ Ταμείου μονίμων ὁδοστρωμάτων αἱ ὁδοὶ τοῦ Ναυπλίου, αἱ λιμενικαὶ ὁδοὶ τῆς ἰδίας πόλεως, τὰ λιμενικὰ ἔργα ἀξίας 750.000 δρχ., τὰ λιμενικὰ ἀποχωρητήρια ἀξίας 250.000 δρχ., ὑπὸ τοῦ Ταμείου μονίμων ὁδοστρωμάτων Κορίνθου αἱ ὑπόνομοι καὶ αἱ ὁδοὶ τῆς πόλεως ταύτης, καὶ ἡ κτιστὴ ἀποϑάθρα τοῦ λιμένος Κιάτου.

Εἰς τὸν τομέα τῆς Γεωργίας: Ἱδρύϑησαν καὶ λειτουργοῦν δύο γεωργικὰ ἱδρύματα, τέσσαρες

(Συνέχεια εἰς τὴν 4ην σελίδα)

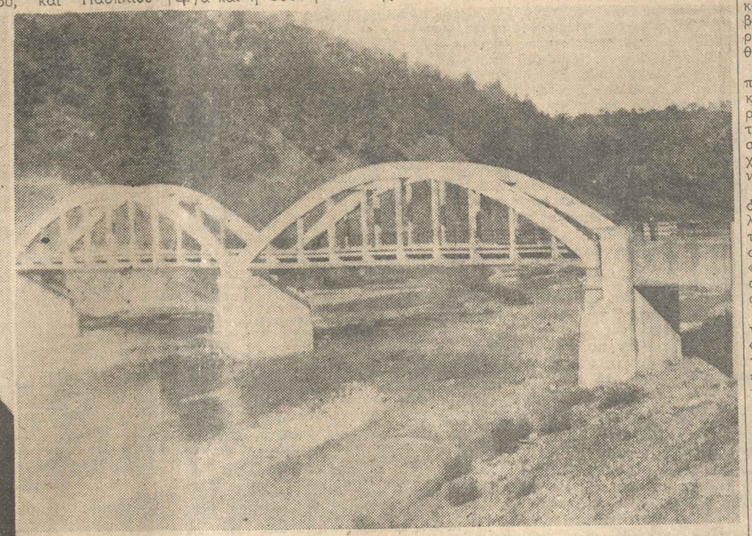

Ἀριστερά: Ὁ πρόεδρος τῆς κυβερνήσεως κ. Ἰ. Μεταξᾶς. Δεξιά: Ἡ γέφυρα τοῦ Ἐρυμάνθου ἐπὶ τῆς ὁδοῦ Ὀλυμπίας — Ἀλβανίτσης (ἀνοιγμα 6 μ.+2 μ. καὶ 31 μ. + 6 μ.)

Μ. ΒΡΕΤΑΝΝΙΑ ΚΑΙ ΕΥΡΩΠΑΪΚΗ ΕΙΡΗΝΗ

Η ΕΝΤΥΠΩΣΙΣ ΕΚ ΤΟΥ ΛΟΓΟΥ ΤΟΥ κ. ΤΣΑΜΠΕΡΛΑΙΝ

Ο ΡΟΛΟΣ ΤΟΥ ΛΟΡΔΟΥ ΡΑΝΣΙΜΑΝ

ΛΟΝΔΙΝΟΝ, 27. (Ἀϑην. Πρακ.). — "Ολαι αἱ ἐφημερίδες σχολιάζουν σήμερον εὐρέως τὸν χϑεσινὸν λόγον τοῦ κ. Τσάμπερλαιν, ἀναλύουσαι ὅλα τὰ σημεῖα αὐτοῦ καὶ ἐπιδοκιμάζουσαι γενικῶς τὴν χαρασσομένην πολιτικήν.

Τὸ πρώτιστον ἐνδιαφέρον στρέφεται ἐπὶ τῆς μεσολαϑητικῆς ἐνεργείας τῆς Ἀγγλίας εἰς τὸ ζήτημα τῶν ἐν Τσεχοσλοβακίᾳ ἐϑνικοτήτων. Αἱ ἐφημερίδες τονίζουν ὅτι καίτοι ἡ Ἀγγλία δὲν συνηϑίζει νὰ ἐπεμβαίνῃ εἰς τὰς διενέξεις, αἱ ὁποῖαι δὲν ἔχουν ἄμεσους, ἢ ἐνέργεια τοῦ κ. Τσάμπερλαιν περὶ ἀποστολῆς τοῦ κ. Ράν

Θεάματα

(Απογευματινοί — Εσπερινοί)

ΑΘΗΝΑΙΟΝ, «Η φυσιογνώμη», Επιθεώρησις.
ΑΠΟΛΛΩΝ, «Η φτερούγα», Επιθεώρησις.
ΑΤΤΙΚΟΝ (Πλατεία.) - «Ερασιτεχνικός παιδικός πολύτεχνος».
ΑΥΡΙΟΝ, «Γαρδένια».
ΣΑΝΔΡΙΤΣΗ (Ψυρρακος - Κυριακίδης). «Σ' εκατομμύρια».
ΟΔΕΙΟ, Βαριετέ.
ΡΟΥΛΕΣ (Νικολούπολις - Αλεξάνδρειος). «Ο καταγγελτικός Αλλάζης».
Κινηματογραφοι.
ΡΕΞ (Πάνεπ.). «Αγάπη στη Σαχάρα».
ΣΙΝΕΑΚ (Πλατεία κτλ. από 10 π.μ.).
ΑΘΗΝΑ. «Τσαπάγιεφ».
ΑΙΓΗ (Δεκ.). «Ο Τζακ Λόντον».
ΑΛΚΑΖΑΡ. «Ο έκτος κόσμος».
ΑΤΤΙΚΟΝ. «Το άλλοθι».
ΑΠΟΛΛΩΝ. «Το ζενίθ».
ΑΡΓΩ (Πλατεία). «Ο κόμης της κόλασης».
ΒΙΚΤΩΡΙΑ. «Η χρυσός επτάλοφος».
ΒΕΡΤΕΛΗ. «Ο Αγγελος».
ΒΟΣ (Τέλ.). «Φαντάσου Βικτωρίαν».
ΓΚΡΙΦΙΘ. «Αστυνόμος Κολλιγκαν».
ΕΡΜΗΣ. «Μάμα Κολιγκάν».
ΕΣΠΕΡΙΑ. «Ρόδα Α' Απριλίου».
ΖΑΡΑΣ. «Καταγγελτική εγγράφη και φυσίζωη».
ΖΕΦΥΡΟΣ. «Ο κύριος μαμά μου».
ΗΛΙΟΝ. «Ένας άντρας στο τρίχι».
ΚΥΒΕΛΗ. «Υπόγειος δρόμος».
ΚΥΒΕΛΗ. «Ο μυστικός του Παρθενώνος».
ΛΑΥΡΑ. «Το κάβο μπαστούνι».
ΛΟΥΞ. «Ο σπιρουνάς έντεχνου».
ΛΥΡΑ. «Ο μυστικός του τρόμου».
ΜΑΓΔΑΛΗΝΗ. «Ο Σαντανιμπούρ».
ΜΑΡΙΝΑ. «Ο Ιππότης του Σκοτεινού».
ΜΕΓΑΡΟΝ. «Ο Σκοτεινός».
ΝΙΝΟΝ. «Ο κύριος μαμά μου».
ΟΔΕΟΝ. «Ο Ιππότης του Σκοτεινού».
ΟΡΦΕΥΣ. «Ο τρόμος του Μανχάταν».
ΠΑΡΝΗΘΙΟΝ. «Ο Εκατομμυριούχος του Μανχάταν».
ΠΑΝΑΣ (Πάνεπ.). «Η μυστική υπηρέτρια».
ΠΑΝΑΘΗΝΑΙΑ. «Σ' εναν όπου το σκληρό».
ΠΑΡΟ. «Μπόμπυ Μπρουκς».
ΠΕΡΟΥΣΑ. «Κακή Μοιρα».
ΠΕΥΚΗ. «Ο Ιππότης του Σκοτεινού».
ΠΡΟΤΕΥΣ. «Νίκη Πετροβά».
ΡΕΞ (Κυψ.). «Νίκη Πετροβά».
ΡΟΥΑΓΙΑΛ. «Ο κύριος μαμά μου».
ΡΟΥΛΕΣ (Πάνεπ.). «Ο κύριος μαμά μου».
ΡΟΥΛΕΣ (Πλατεία). «Ανάγκες ψυχού».
ΣΙΝΕ ΠΑΡΚ. «Ανάγκες ψυχού».
ΣΤΑΔΙΟ. «Ο Ιππότης του Σκοτεινού».
ΣΑΒΟΥΑ. «Ο κύριος μαμά μου».
ΣΤΑΡ (Πλατεία). «Ένας άντρας γενναίος».

Περιοδικά και Προσεπτά.

ΟΔΟΣ ΠΑΝΟΣ. «Ανάγκες στη Μονμάρτρη».
ΠΑΛΛΑΣ. «Ανάγκες στη Μονμάρτρη».
ΣΤΑΔΙΟΝ. «Ο δρόμος του φόβου και η Σπηλιά του Δράκου».
ΣΤΑΔΙΟΝ (Κυψ.). «Ο δρόμος του φόβου και η Σπηλιά του Δράκου».
ΣΥΝΑΔΙΝΟ. «Ο Ιππότης του Σκοτεινού».
ΓΚΡΕΚΑ (Ν.Φ.). «Πανηγύρι στη μικρή μου πολιτεία».
ΟΥΦΑ (Ν.Φ.). «Πανηγύρι στη μικρή μου πολιτεία».
ΣΤΑΔΙΟΝ (Ν.Φ.). «Ο Ιππότης του Σκοτεινού».
ΔΙΑΝΑ (Π.Φ.). «Αλλοίμονο νύφες».
ΚΟΡΑΗ (Π.Φ.). «Ελευθερία τραγούδι της Μαριόρης».
ΚΥΡΙΤΣΑ (Κορ.). «Ο κύριος διάσημος».
ΜΑΡΙΝΑ (Κορ.). «Ο κύριος διάσημος».
ΟΛΥΜΠΙΑ (Κολ.). «Η Ζαζά».
ΟΛΥΜΠΙΑ (Κολ.). «Ο κύριος διάσημος».
ΤΙΤΑΝΙΑ. «Εξόδιον απογευματινόν».
ΤΙΤΑΝΙΑ. «Ο κύριος διάσημος».
ΠΑΝΘΕΟΝ (Κορ.). «Καρνάβαλ του χορού».
ΦΑΝΕΡΩΜΕΝΗ (Κορ.). «Καρνάβαλ του χορού».

Διεύθυνσις του Τυπογραφείου
Εμμανουήλ Γ. Κασιμάτης
Τηλέφωνον 19

ονται, τα δραματοποίησαν σε πράματα.

— Έγγεσαι, Ανγρέα, τού έγινε για πάμε έξω να φάμε ; Τι δε σε ρ...

— Ποιός γιατρός ! Έγω είμαι εξω τώρα. Δεν το καταλαβαίνετε ;

ΑΥΡΙΟΝ : Το Φωρητόν «Χούντ».

ΑΠΟ ΠΡΩΪΑΣ ΕΙΣ ΠΡΩΪΑΝ

ΕΝΤΥΚΑΡ ΟΥΑΛΛΑΣ.-40- Η ΜΥΣΤΗΡΙΩΔΗΣ ΤΡΑΠΕΖΑ

Καλοκαιρινοί δρόμοι

Ανάπλι

«Η θάλασσα διάνες, δε γυρίζει...» Ο παλιός αυτός στιχουργός παίρνει καημογυρίς δύναμη τώρα, που ξαναβλέπει τη θάλασσα. Δ... φαίδρο, δπου πάρα πη φροντίδες δε θάλασσα, ο θαλάσσιος δρόμος είνε, πάνω δ... δρόμος που, όταν όπάρχη καλό και άνετο γυρεύουμε όλοι μέσον, μα γιά όλον τον κόσμο.

Χτόδαο σήμερα, ή θάλασσα ε... μεσίζει, που άναίγοντας μιλεά λόγια, άν δε φανερώνη, θα σ... άπάνω στο σταγονγάλαζο σ... δικρίνητο βέντη (Μπαγ... δίνες της, σκεπάζοντας θάλασσες κελεθόδρου. Μέσα στό θωιν το λυκαυγούς ξεσυθησαν α... το τ' λιμανάκι της «Τζάπας», κα... πάνω στα πελάνεια τρίγωνο, πο... Ζάππειο, ένα κατάβαση χαμηλά ή σχετική θρασιά της πο... Ζάππειο μια κατάβαση χαμηλά

ΟΙΚΟΝΟΜΙΚΗ ΖΩΗ

ΤΟ ΧΡΗΜΑΤΙΣΤΗΡΙΟΝ ΑΘΗΝΩΝ

Δελτίον της 27ης Ἰουλίου κλείσιμον μεσημβρίας

ΟΜΟΛΟΓΙΑΙ ΕΝ. ΔΑΝΕΙΩΝ

Εἰς χρυσόν	Εἰς δραχμάς
1884 . . . 73.3385	Ἐσωτερικὸν . +41.—
1887 . . . 73.3385	Ἀλλοδαπὸν . . 500
Παγίου . . . 2.2350	Ποικ.Δαν. Π. 26.—
Σ.Δ. Π.Δ. Π. 2.2350	Ἐξωτερικοῦ . . 3.585
Σταυρ. Π. 3.3350	Ἐσωτερικοῦ . . 3.585
Ἀναγκ. Π. 3.3350	Ἀναγκ. Δαν. . 3.585
Θεσ. Κ.Δαν. . 200	Μεταναστ. . + 256.50
Ἀναγκ. Δ. 5.6000	Ἐντ. Γραμμ. 67.75
Σ.Δ. Ἐντ. . 2675	Ἀναγκ. Ἐντ. 67.75
Ἐντ. Ἀναγκ. 2710	Ἀναγκ. Ἐξ. 256.50
Ἐξ. Ἀναγκ. 2710	Ἐξ. Ἀναγκ. 256.50
Ἐξ. Ἀναγκ. 2710	Ἐξ. Ἀναγκ. 256.50
Ἐξ. 1924 Π. 23735	Ἐξ. 1924 Π. 23735
Ἀναγκ. 1924 Π. 23735	Ἀναγκ

5η ΠΡΩΙΝΗ

Ο ΓΕΡΜΑΝΙΚΟΣ ΤΥΠΟΣ ΗΡΧΙΣΕ ΕΝΤΟΝΟΝ ΠΟΛΕΜΙΚΗΝ ΚΑΤΑ ΤΟΥ ΔΗΜΟΣΙΕΥΘΕΝΤΟΣ ΚΑΤΑΣΤΑΤΙΚΟΥ ΤΩΝ ΜΕΙΟΝΟΤΗΤΩΝ

ΠΟΤΕ Θ' ΑΝΑΧΩΡΗΣΗ Ο ΡΑΝΣΙΜΑΝ

ΛΟΝΔΙΝΟΝ, 27. (Ἰδιαιτέρα ὑπηρεσία).— Ἡ ἡμερομηνία τῆς ἀναχωρήσεως τοῦ λόρδου Ράνσιμαν διά Πραγαν δέν καθωρίσθη εἰσέτι ἐπακριβῶς, καθ' ὅλας ὅμως τὰς ἐνδείξεις θά πραγματοποιηθῇ ἐντὸς δεκαημέρου καὶ δὴ τὴν δην Αὐγούστου. Οἱ πολιτικοὶ κύκλοι ἀποδίδουν εἰς την ἀποστολὴν τοῦ λόρδου Ράνσιμαν μεγάλην σημασίαν, καθ' ὅσον τὴν στιγμὴν αὐτὴν ἡ δημοσίευσις τοῦ καταστατικοῦ τῶν ἐθνοτήτων ὑπό τῆς «Πράγκερ Πρὲς» προεκάλεσε σφοδρὰν πολεμικὴν τοῦ γερμανικοῦ τύπου.

Οὕτω, κατὰ τηλεγράφημα ἐκ Βερολίνου, ἡ «Πολιτικὴ καὶ Διπλωματικὴ Ἀνταπόκρισις», ἡ ὁποία ἀντλεῖ συνήθως τὰς γνώμας της ἐκ τῶν κυβερνητικῶν κύκλων, ὀηλοῖ ὅτι «ἡ πληθωρα τεχνικῶν καὶ διοικητικῶν λεπτομερειῶν, τὰς ὁποίας περιέχει τὸ δημοσιευθὲν καταστατικόν, σκοπὸν ἔχει νὰ συγκαλύψῃ τὸ γεγονός, ὅτι ἡ Πράγα δὲν σκέπτεται νὰ λάθῃ ὑπ' ὄψιν της καὶ τὰς στοιχειωδεστέρας ἔστω ἀξιώσεις ὄχι μόνον τῶν Γερμανῶν Σουδητῶν, ἀλλὰ καὶ τῶν λοιπῶν ἐθνικοτήτων».

Ἡ ἐφημερὶς, κρίνουσα ἐκ τινων λεπτομερειῶν, συνάγει τὸ συμπέρασμα, ὅτι ἡ τσεχοσλοβακικὴ κυβέρνησις οὔτε ἀναγνωρίζει τοὺς Γερμανοὺς Σουδήτας ὡς ὁμάδα ἐθνικὴν μὲ ἴσα δικαιώματα, οὔτε ἀποβλέπει εἰς τὴν παροχὴν αὐτονομίας, ἀλλὰ φροντίζει ἀποκλειστικῶς νὰ μετατρέψῃ τὰς περιφερειακὰς ἀντιπροσωπείας εἰς Διαίτας, εἰς τρόπον ὥστε εἰς τὰς τοιαύτας τῆς Βοημίας καὶ τῆς Σιλεσιανῆς Μοραβίας οἱ Τσεχοσλοβάκοι νὰ πλειοψηφοῦν, πράγμα τὸ ὁποῖον δημιουργεῖ ἀκριβῶς—λέγει τὸ ἡμιεπίσημον ὄργανον—τὰ αἴτια ἐκείνα, τὰ ὁποῖα προεκάλεσαν τὴν σημερινὴν ρῆξιν. Ἡ Βοημία καὶ ἡ Σιλεσιανὴ Μοραβία εἶνε περιφέρειαι κατοικούμεναι ἀποκλειστικῶς ὑπὸ Γερμανῶν, ἡ δὲ πλειοψηφία τοῦ τσεχοσλοβακικοῦ στοιχείου ἐν αὐταῖς ὀφείλεται εἰς τὸ ὅτι ἡ χάραξις τῶν συνόρων ἐγένετο κατὰ τρόπον ἐντελῶς αὐθαίρετον.

«Ὑπὸ τὰς περιστάσεις ταύτας — ἐπιλέγει ἡ ἐφημερὶς — ἐπὶ τίνος θέματος ὁ κ. Χόρτζα προτίθειται νὰ διαπραγματευθῇ μὲ τοὺς ἀντιπροσώπους τῶν Γερμανῶν Σουδητῶν ἢ μὲ τοὺς τῶν ἄλλων ἐθνικοτήτων, ἀφοῦ τὰ σχέδιά του προδίδουν ὁλοσχερῆ ἔλλειψιν κατανοήσεως τῶν πόθων καὶ ἀξιώσεων τῶν ἐθνικοτήτων; Ἐπιβάλλεται, λοιπόν, χάριν τῆς ταχυτέρας λύσεως τοῦ φλέγοντος ζητήματος νὰ ἀνασκευασθοῦν τὰ σχέδια τοῦ κ. Χότζα ἐπὶ βάσεων ὅλως νέων». Ὑπὸ τὸ αὐτὸ πνεῦμα γράφουν καὶ αἱ ἄλλαι ἐφημερίδες.

Ὁ ἀντιπρόσωπος τῶν Σουδητῶν κ. Κοὺντ ἐδήλωσε χθὲς τὴν ἐσπέραν εἰς τὸν πρεσβευτὴν τῆς Ἀγγλίας κ. Νιοῦτον ὅτι οἱ Σουδῆται εὐχαρίστως θὰ ὑποβάλουν τὴν ὑπόθεσίν των ὑπὸ τὴν κρίσιν τοῦ κ. Ράνσιμαν. Ἀφ' ἑτέρου, ὁ πρόεδρος τῆς Δημοκρατίας κ. Μπένες ἐδέχθη τὴν πρωΐαν τὸν πρεσβευτὴν τῆς Γερμανίας κ. Ἄϊσενλορ. Ὁ Γερμανὸς πρεσβευτὴς θὰ γίνῃ δεκτὸς αὖριον καὶ ὑπὸ τοῦ πρωθυπουργοῦ κ. Χότζα.

Ὁ πρωθυπουργὸς κ. Τσάμπερλαιν, ἀπαντῶν εἰς ἐπερώτησιν ὑποβληθεῖσαν σήμερον ἐν τῇ Βουλῇ τῶν Κοινοτήτων σχετικῶς μὲ τὴν ἀποστολὴν τοῦ λόρδου Ράνσιμαν εἰς Πράγαν, παρέπεμψε τὸν ἐπερωτῶντα βουλευτήν, καθὼς καὶ ἄλλους, οἵτινες ἀπηύθυναν αὐτῷ τὴν ἰδίαν ἐρώτησιν, εἰς τὴν δήλωσιν, τὴν ὁποίαν ἔκαμε χθὲς ἐν τῷ Κοινοβουλίῳ.

Ἐπειδὴ ἐν τοσούτῳ ὁ ἐργατικὸς βουλευτὴς Μπέλεγκερ ἐπέμενε νὰ πληροφορηθῇ ἐὰν εἰς τὸ μέλλον ἡ ἀγγλικὴ κυβέρνησις ἤθελεν ἐπικοινωνῆ μὲ τὴν τσεχοσλοβακικὴν μέσῳ τοῦ κ. Ράνσιμαν, ὁ πρωθυπουργὸς ἐδήλωσε τὰ ἑξῆς:

«Ἐὰν ἡ Μ. Βρεταννία ἔχῃ ν' ἀνακοινώσῃ τι εἰς τὴν κυβέρνησιν τῆς Πράγας, θὰ τὸ πράξῃ τοῦτο μέσον τοῦ οἰκείου ἀντιπροσώπου της ἐν τῇ τσεχοσλοβακικῇ πρωτευούσῃ».

ΠΑΡΙΣΙΟΙ, 27. (Ἀθην. Πρακτ.).— Τὸ γεγονὸς ὅτι ἡ Γαλλία δὲν ὑπέδειξε καὶ αὐτὴ ἰδικήν της προσωπικότητα ὅπως συνέβη μὲ τὴν ἀποστολὴν τοῦ κ. Ράνσιμαν, ἑρμηνεύεται ποικιλοτρόπως. Κατά τινας θεωρεῖται ὅτι ἡ ἀποχὴ τῆς Γαλλίας εἶνε ἔνδειξις τοῦ ὅτι δὲν ἐνδιαφέρεται αὐτη διὰ τὰς χώρας τῆς Κεντρικῆς Εὐρώπης. Οἱ ἔγκυροι κύκλοι ἀποκρούουν τὴν ἀποψιν ταύτην. Ὁ κ. Νταλαντιὲ εἰς τὸν τελευταῖον λόγον, τὸν ὁποῖον ἐξεφώνησεν δήλωσεν ὅτι ἡ Γαλλία παραμένει πιστὴ εἰς ὅλας τὰς ὑποχρεώσεις της ἀπέναντι τῆς Τσεχοσλοβακίας καὶ ἐκ τούτου καταφαίνεται ὅτι ἐνδιαφέρεται διὰ τὰ ζητήματα κεντρικῆς Εὐρώπης. Τοὐναντίον, καὶ διότι ἔχει ἀναλάβει ἀπέναντι τῆς Πράγας ἰδιαιτέρας ὑποχρεώσεις, δὲν ἔλαβε καὶ αὐτὴ ἀνάλογον μέτρον πρὸς τὸ τῆς Ἀγγλίας, ἡ ὁποία δὲν συνδέεται μετὰ τῆς Τσεχοσλοβακίας εἰμὴ διὰ νομικῶν σχέσεων ἀπορρεουσῶν ἐκ τῶν διατάξεων τοῦ Καταστατικοῦ τῆς Κ. Τ. Ε.

ΤΗΝ ΠΑΡΑΣΚΕΥΗΝ ΘΑ ΔΙΑΚΟΠΟΥΝ ΑΙ ΕΡΓΑΣΙΑΙ ΤΗΣ ΑΓΓΛΙΚΗΣ ΒΟΥΛΗΣ

ΔΗΛΩΣΕΙΣ ΤΟΥ κ. ΤΣΑΜΠΕΡΛΑΙΝ

ΛΟΝΔΙΝΟΝ, 27. (Ἀθην. Πρακτ.).— Ὁ ἐργατικὸς βουλευτὴς κ. Ἄρθουρ Χέντερσον ἠρώτησε σήμερον ἐν τῇ Βουλῇ τῶν Κοινοτήτων τὸν πρωθυπουργὸν ἐὰν ἐπεθύμει νὰ παράσχῃ σαφῆ διαβεβαίωσιν περὶ τοῦ ὅτι ἤθελε καλέσει τὸ σῶμα εἰς περίπτωσιν καθ' ἣν, διαρκουσῶν τῶν διακοπῶν, ἐπήρχετο ἡ διευθέτησις τοῦ ἰσπανικοῦ, ἤτις προβλέπεται διὰ τῆς ἀγγλοϊταλικῆς συμφωνίας.

Ὁ κ. Τσάμπερλαιν ἀπήντησεν ὡς ἑξῆς: «Ὄχι, κύριε. Δὲν δύναμαι νὰ φθάσω μέχρι τοῦ σημείου ὥστε νὰ παράσχω σαφῆ διαβεβαίωσιν ἀφορῶσαν πεπιθανὸν νὰ μὴ προκύψῃ».

Ἐρωτηθεὶς εἶτα ἀναφορικῶς μὲ τὸ καταστατικὸν τῶν ἐθνικοτήτων, τὸ ὁποῖον μελετᾷ νὰ προτείνῃ ἡ κυβέρνησις τῆς Πράγας, ὁ κ. Τσάμπερλαιν ἀπήντησεν, ὅτι δὲν ἔχει εἰσέτι ὑπ' ὄψιν του τὸ κείμενον καὶ συνεπῶς δὲν δύναται νὰ ἐκφράσῃ γνώμην ἐπὶ τοῦ περιεχομένου αὐτοῦ.

Ἀνῆγγειλεν ἐν τέλει, ὅτι τὸ σῶμα θὰ διακόψῃ τὰς ἐργασίας του τὴν Παρασκευὴν διὰ νὰ συνέλθῃ ἐκ νέου τὴν 1ην Νοεμβρίου. Ἡ πρότασις, ἡ ὁποία θὰ ψηφισθῇ τὴν Παρασκευὴν διὰ τὴν διακοπὴν τῶν κοινοβουλευτικῶν ἐργασιῶν, θὰ περιέχῃ τὴν συνήθη διάταξιν, διὰ τῆς ὁποίας ἐξουσιοδοτεῖται ὁ σπῆκερ (διευθύνων τὴν συνεδρίασιν) ὅπως αἰτήσει τῆς κυβερνήσεως καλέσῃ τὸ σῶμα τὸ ταχύτερον ἐὰν τοιοῦτον μέτρον ἤθελε κριθῇ ἀπαραίτητον πρὸς τὸ κοινὸν συμφέρον.

ΚΑΤΑΒΥΘΙΣΙΣ ΝΕΟΥ ΑΓΓΛΙΚΟΥ ΣΚΑΦΟΥΣ

Η ΕΠΙΤΡΟΠΗ ΔΙΑ ΤΟΥΣ ΒΟΜΒΑΡΔΙΣΜΟΥΣ

ΠΑΡΙΣΙΟΙ, 27. (Ἰδιαιτέρα ὑπηρεσία).— Τηλεγραφοῦν ἐκ Βαλένθιας ὅτι χθὲς περὶ τὸ μεσονύκτιον ἐθνικιστικὸν ὑδροπλάνον, προερχόμενον ἀπὸ τὴν βάσιν τῆς Μαγιόρκας, ἑβομβάρδισε ἀπὸ χαμηλὸν ὕψος καὶ ἐβύθισε τὸ ἀγγλικὸν φορτηγὸν «Ντέλβυν», τὸ ὁποῖον εὑρίσκετο εἰς τὸν λιμένα τῆς Γκάντια μὲ φορτίον ἄνθρακος.

ΛΟΝΔΙΝΟΝ, 27. (Ἀθην. Πρακτ.).— Ὁ ὑφυπουργὸς τῶν Ἐξωτερικῶν κ. Μπάτλερ ἀνήγγειλε σήμερον εἰς τὴν Βουλὴν τῶν Κοινοτήτων, ὅτι ἡ ἐπιτροπή, ἥτις θὰ ἐξετάσῃ τὰ τῶν βομβαρδισμῶν κατὰ ἀμαχων πληθυσμῶν ἐν Ἰσπανίᾳ, θ' ἀπαρτισθῇ ἐξ ἑνὸς Ἄγγλου ἀξιωματικοῦ τῆς Ἀεροπορίας ἐν ἐνεργείᾳ, ὅτι δὲ ἑτέρου τοῦ πυροβολικοῦ ἐν ἐνεργείᾳ, ὅτι δὲ ἡ ἀναχώρησις αὐτῶν ἐξαρτᾶται ἐκ τῆς ἀπαντήσεως καὶ ἡ ὁποία ἐλήφθη ὀλίγον μετὰ τὰς δηλώσεις τοῦ κ. ὑφυπουργοῦ. Διὰ τὴν ἀπαντήσεως ταύτης ἡ κυβέρνησις τοῦ Φράνκο ἀποδέχεται τὴν πρότασιν.

ΑΙ ΤΕΛΕΥΤΑΙΑΙ ΕΙΔΗΣΕΙΣ ΤΗΣ ΝΥΚΤΟΣ

ΑΙ ΕΤΟΙΜΑΣΙΑΙ ΔΙΑ ΤΟΝ ΠΑΝΗΓΥΡΙΚΟΝ ΕΟΡΤΑΣΜΟΝ ΤΗΣ 4ης ΑΥΓΟΥΣΤΟΥ ΕΙΣ ΤΑΣ ΑΘΗΝΑΣ ΚΑΙ ΤΑΣ ΕΠΑΡΧΙΑΣ

ΑΥΡΙΟΝ ΣΥΝΕΡΧΕΤΑΙ Η ΜΕΓΑΛΗ ΛΑ·Ι·ΚΗ ΕΠΙΤΡΟΠΗ

Ἀπὸ τὰ κατακλύζοντα τὴν Λαϊκὴν Ἐπιτροπὴν Ἀθηνῶν τηλεγραφήματα καὶ ἀπὸ τὰς δηλώσεις συμμετοχῆς εἰς αὐτὴν διαπιστοῦται ὅτι ὁ ἑορτασμὸς τῆς 4ης Αὐγούστου ἐμφανίζεται εἰς τὴν συνείδησιν τοῦ λαοῦ ὡς καθῆκον πλέον ἔναντι τοῦ τόπου καὶ ὡς ὑποχρέωσις ἀναγνωρίσεως τοῦ ἐπιτελεσθέντος ἔργου.

Ἡ Λαϊκὴ Ἐπιτροπὴ Ἀθηνῶν ἀνεκοίνωσεν εἰς τὸ ὑφυπουργεῖον Τύπου καὶ Τουρισμοῦ τὴν ἐσπέραν τῆς χθὲς πάλιν ὅτι ὁ ἐκδηλούμενος λαϊκὸς ἐνθουσιασμὸς εἶνε ἄνευ προηγουμένου καὶ ὅτι ἡ δευτέρα ἐπέτειος τῆς ἱστορικῆς ἐξορμήσεως τοῦ ἔθνους θὰ δώσῃ τὴν εὐκαιρίαν ἐμφανίσεως αὐτοῦ ἡνωμένου εἰς τὴν προσπάθειαν τῆς παντοειδοῦς ἀνοικοδομήσεως.

Ἡ Μεγάλη Λαϊκὴ Ἐπιτροπὴ, συνερχομένη τὴν 7.30 μ.μ. τῆς αὔριον Παρασκευῆς εἰς τὴν αἴθουσαν τῶν συνεδρίων τοῦ ὑφυπουργείου Τύπου καὶ Τουρισμοῦ θὰ λάβῃ γνῶσιν ὅλων τῶν τηλεγραφημάτων, τὰ δηλώσεων καὶ τῆς συντελεσθείσης προπαρασκευαστικῆς ἐργασίας, θ' ἀποφασίσῃ δὲ περαιτέρω διὰ τὰς λεπτομερείας τοῦ ἑορτασμοῦ τῆς αὐριανῆς συσκέψεως. Τῆς συνεδριάσεως παρεκλήθη ὅπως προεδρεύσῃ ὁ ὑφυπουργὸς Τύπου καὶ Τουρισμοῦ κ. Νικολούδης. Χθὲς ἡ ἐπιτροπὴ ἔλαβε γνῶσιν καὶ τῶν δηλώσεων ὅλων σχεδὸν τῶν καταστηματαρχῶν, βιομηχάνων, ἐμπόρων καὶ ἑταιρειῶν διὰ τὴν διακόσμησιν τῶν καταστημάτων των καὶ τῶν προθηκῶν. Ἐπίσης τῶν δηλώσεων τῶν θεάτρων καὶ κινηματογράφων, οἱ ὁποῖοι θὰ διακοσμηθοῦν πανηγυρικῶς. Ἡ ἐπιτροπὴ ὥρισεν ἐπίσης καὶ παρεκάλεσε ν' ἀναγραφῇ ὅτι τὸ σῆμα τῆς 4ης Αὐγούστου τὸ ὁποῖον θὰ πωλῆται παντοῦ ἀπὸ σήμερον, διατιμᾶται πρὸς 3 δρχ. ἄνευ χαρτονίου καὶ 5 δρχ. μετὰ χαρτονίου, οὕτως ὥστε νὰ δυνηθοῦν νὰ τὸ προμηθευθοῦν ὅλοι οἱ πολῖται. Ἐπίσης ἡ ἐπιτροπὴ ἔλαβε γνῶσιν τῶν δηλώσεων τῶν μεγάλων ἑταιρειῶν Φὶξ καὶ ΕΒΓΑ, αἱ ὁποῖαι θὰ προσφέρουν ζῶδον καὶ παγωτὰ δωρεὰν εἰς τὰς ὁμάδας, ποὺ θὰ ἔλθουν ἐκ τῶν ἐπαρχιῶν διὰ τὴν ἱστορικὴν ἐθνικὴν ἐπίδειξιν. Ὡσαύτως ἡ ἐπιτροπὴ ἀνεκοίνωσεν εἰς ὅλας τὰς ἐπιτροπὰς τῶν ἐπαρχιῶν ὅτι ἡ 4η Αὐγούστου ἔχει ὁρισθῇ ὡς ἡμέρα ἀργίας καὶ ὁ σημαιοστολισμὸς θὰ εἶνε γενικός.

Η ΕΟΡΤΗ ΤΟΥ ΣΤΑΔΙΟΥ

Ἡ ἐπιτροπὴ τῆς μεγάλης ἑορτῆς, ἡ ὁποία θὰ δοθῇ τὸ ἀπόγευμα τῆς 4ης Αὐγούστου εἰς τὸ Στάδιον, συνέχισε χθὲς τὰς προετοιμασίας της καὶ ἐκανόνισε τὰς τελευταίας λεπτομερείας. Ὅλαι αἱ ἑλληνικαὶ περιφέρειαι θὰ συμμετάσχουν ἐφέτος διὰ τῶν ὁμάδων των εἰς τοόπον ὥστε νὰ ἐπιτευχθῇ διὰ πρώτην φορὰν ἡ ἐμφάνισις τῆς Ἑλλάδος σύμφωνα μὲ τὴν ἐθνικὴν ἱστορικὴν παράδοσιν. Τρεῖς χιλιάδες κορίτσια καὶ νέοι μὲ τὰ ἐθνικά των κοστούμια καὶ μὲ τὰ τοπικὰ των ὄργανα θὰ χορεύσουν τοὺς τοπικούς των χορούς καὶ θὰ τραγουδήσουν τὰ τραγούδια τῆς Ρούμελης, τοῦ Μωρηᾶ, τὰ ἠπειρώτικα, τὰ νησιώτικα, τὰ μακεδονικά. Ἐπίσης ὁμάδες ἐργατῶν καὶ ἐργατριῶν τῶν ἐν Ἀθήναις καὶ Πειραιεῖ ἐργοστασίων, θὰ παρελάσουν καὶ θὰ ἐκτελέσουν σχηματισμοὺς καὶ θὰ τραγουδήσουν τὰ δημοτικὰ ἑλληνικὰ τραγούδια. Εἰς τὴν ἑορτὴν τοῦ Σταδίου θὰ συμμετάσχῃ ἐπίσης καὶ ἡ Νεολαία. Ἡ ἑορτὴ εἰς τὴν ὁποίαν θὰ παραστῇ ὁ κ. πρόεδρος τῆς κυβερνήσεως μετὰ τοῦ ὑπουργικοῦ συμβουλίου, προβλέπεται ὅτι θὰ ἀποτελέσῃ γεγονὸς ἱστορικόν, διότι πρώτην φορὰν θὰ καταρθωθῇ νὰ ἀναζήσῃ, κατὰ τρόπον τόσον μεγαλειώδη ἡ ἐθνικὴ παράδοσις.

Ἡ ἐπιτροπὴ τοῦ ἑορτασμοῦ τοῦ Σταδίου ἐπέβλεψε χθὲς εἰς τὰ ἐκτελούμενα τεχνικὰ ἔργα, διὰ τὴν διευκόλυνσιν τῆς κυκλοφορίας τοῦ πλήθους, οὕτως ὥστε ν' ἀποφευχθῇ οἱοσδήποτε συνωστισμός. Ἡ εἴσοδος εἰς τὸ Στάδιον θὰ ἀρχίσῃ ἀπὸ τῆς μεσημβρίας καὶ θὰ εἶνε δωρεάν. Θὰ γίνεται ὅμως δι' εἰσιτηρίων προτεραιότητος, τὰ ὁποῖα ἤρχισαν ἤδη νὰ διανέμωνται εἰς τὰ ὁριισθέντα γραφεῖα τῆς ἐπιτροπῆς καὶ εἰς τὰς ὀργανώσεις Ἐθνικῆς Ἑταιοείας καὶ Ἐθνικῆς Ἀναγεννήσεως.

ΕΙΣ ΤΑΣ ΠΑΤΡΑΣ

ΠΑΤΡΑΙ, 27. (Τηλεγραφικῶς).— Ὁ λαὸς τῶν Πατρῶν πλήρης ἐνθουσιασμοῦ ἐπὶ τῇ ἐπικειμένῃ συμπληρώσει τοῦ δευτέρου ἔτους ἀπὸ τῆς ἐθνοσωτηρίου μεταβολῆς, ἑτοιμάζεται πυρετωδῶς νὰ παιγνιρίσῃ κατὰ τὸν μεγαλοπρεπέστερον τρόπον τὴν ἐπέτειον τῆς 4ης Αὐγούστου. Μεγάλη λαϊκὴ ἐπιτροπὴ ἀποτελεσθεῖσα ἐκ τῶν κ. κ. Β. Ρούφου, Κ. Ἀναστασοπούλου, Γ. Τριάντη, Θ. Ἀσημακοπούλου, Γ. Παπαταζῆ, Α. Ζωϊοπούλου, Λ. Ἀντύπα, Κ. Ἀντωνοπούλου, Α. Γαλανάκη, Γ. Ζαρκάδα, Β. Μαρκέτου, Δ. Λάγαρη, Γ. Ἀναστασοπούλου, Σ. Παταράγκα, Κ. Καγκελλάρη, Ν. Τριάντη, Ι. Ζούλα, Π. Παπανδρεοπούλου, Β. Λεφτάκη, συνῆλθεν εἰς πρώτην μακρὰν συνεδρίασιν καὶ κατήρτισε τὸ πρόγραμμα τοῦ πανηγυρικοῦ ἑορτασμοῦ ὡς ἑξῆς. Τὴν 3ην Αὐγούστου καὶ ὥραν 7.30΄ μ. μ. δύναμις τῆς Ἐθνικῆς Νεολαίας, τῶν προσκόπων καὶ τῶν Ἑλληνίδων ὁδηγῶν, θὰ προβῇ εἰς τὴν στέψιν τοῦ Ἀνδριάντος τοῦ Παλαιῶν Πατρῶν Γερμανοῦ. Ἀκολούθως θὰ ἀναγνωσθοῦν αἱ ἡμερήσιαι διαταγαὶ τῶν σωμάτων. Τὴν 9ην μ. μ. θὰ δοθῇ ὑπὸ τῆς Ε. Ο. Ν. ἑορτὴ (ἑλληνικὴ βραδυά), θὰ γίνουν ἀπαγγελίαι, θὰ ψαλοῦν ἑλληνικὰ τραγούδια, δημοτικὰ καὶ κλέφτικα, μετὰ ἀναλόγου ἐξηγήσεως τῆς σημασίας των, καὶ θὰ χορευθοῦν ἑλληνικοὶ χοροί. Ἐπίσης θὰ γίνῃ συγκριτικὴ ἀναπαράστασις τῆς παλαιᾶς καὶ τῆς νέας ἑλληνικῆς ζωῆς. Ἐπίσης διὰ τὴν ἰδίαν ἐσπέραν προσκηρύχθη διαγωνισμὸς καὶ θὰ ἀπονεμηθοῦν βραβεῖα εἰς τὰ κέντρα, τὰ ὁποῖα θὰ παρουσιάσουν τὸν καλύτερον συμβολικὸν διάκοσμον καὶ μεγαλύτερον κέφι. Τὴν 10.30΄ π. μ. τῆς 4ης Αὐγούστου θὰ ψαλῇ δοξολογία, δύναμις δὲ τῆς Ε. Ο. Ν. καὶ τῶν προσκόπων θ' ἀποδώσῃ τὰς τιμάς. Θὰ ἐπακολουθήσῃ παρέλασις ἀμφοτέρων τῶν σωμάτων πρὸ τοῦ κ. νομάρχου. Τὴν 8ην ἑσπερινὴν εἰς τὴν πλατεῖαν Βασιλέως Γεωργίου τοῦ Α' θὰ γίνῃ μεγάλη λαϊκὴ συγκέντρωσις, εἰς τὴν ὁποίαν θὰ ὁμιλήσουν ἀπὸ εἰδικοῦ βήματος καὶ πρὸ μικροφώνου ἀντιπρόσωποι τῶν ταξεων, οἱ ὁποῖοι θ' ἀναλύσουν καὶ θὰ ἐξάρουν τὸ ἔργον τῆς ἐθνικῆς κυβερνήσεως. Πρὸ τῆς ἐνάρξεως τῶν ὁμιλιῶν φουστανελλοφόροι σαλπιγκταὶ θὰ σαλπίσουν σιωπητήριον καὶ θὰ γίνῃ τιμῆς ἕνεκεν ἀνάλυσις τοῦ ἱστορικοῦ διαγγέλματος τοῦ ἀρχηγοῦ τῆς ἐθνικῆς κυβερνήσεως Ἰωάνου Μεταξᾶ κατὰ τὴν ἡμέραν τῆς ἐθνοσωτηρίου μεταβολῆς τῆς 4ης Αὐγούστου.

Τὴν 9.30΄ μ. μ. εἰς τὸν λιμένα μας θὰ γίνῃ «ἑλληνικὴ ναυτικὴ βραδυά», ὀργανουμένη ὑπὸ τοῦ συνδέσμου ἰδιοκτητῶν φορτηγίδων. Ἀπὸ τῆς 10.30΄ μ. μ. θὰ δοθοῦν εἰς τὰς πλατείας τῆς πόλεως γεύματα παρατεθησόμενα ὑπὸ τῆς λαϊκῆς ἐπιτροπῆς καὶ θὰ ἐπακολουθήσουν ὁλονύκτιοι λαϊκαὶ διασκεδάσεις. Γενικῶς προβλέπεται ἐκ τῶν μέχρι τῆς στιγμῆς δοθεισῶν ὅτι ὁ πανηγυρισμὸς θὰ ὑπερβῇ πᾶν προηγούμενον εἰς χαρακτηριστικὰς ἐκδηλώσεις.

Εἰς τὴν νομαρχίαν καταφθάνουν ἀθρόα τηλεγραφήματα κοινοτήτων ἀγγέλλοντα καταρτισμὸν λαϊκῶν ἐπιτροπῶν καὶ προγραμμάτων ἑορτασμοῦ, εἰς τὸν ὁποῖον τόσον ἐνταῦθα ὅσον καὶ εἰς τὴν ὑπαιθρον θὰ δώσῃ ἰδιαίτερον παλμὸν ἡ συμμετοχὴ τῆς Νεολαίας. Αἱ Πάτραι καὶ ὁλόκληρος ὁ νομὸς εὑρίσκονται ἀπὸ ἡμερῶν ἤδη ἐπὶ ποδὸς προετοιμαζόμεναι νὰ ἑορτάσουν τὴν 2αν ἐπέτειον τῆς ἐθνικῆς καὶ κοινωνικῆς ἐπαναστάσεως. Ὁ λαὸς εὑρισκόμενος ἀπὸ τοῦδε ἐν συναγερμῷ θὰ διατραχύνῃ διὰ μίαν ἀκόμη φορὰν τὸν ἐνθουσιασμὸν του καὶ τὰ αἰσθήματα βαθυτάτης εὐγνωμοσύνης πρὸς τὸν ἐθνικὸν ἀρχηγὸν καὶ τὸ ἔργον του, τὸ ὁποῖον φέρει γοργῶς εἰς τὴν ὁλοκληρωτικὴν ἀναγέννησιν τῆς χώρας καὶ τὴν δημιουργίαν τοῦ τρίτου ἑλληνικοῦ πολιτισμοῦ.

Ο ΠΡΩΘΥΠΟΥΡΓΟΣ ΤΗΣ ΤΟΥΡΚΙΑΣ ΘΑ ΜΕΤΑΒΗ ΕΙΣ ΒΟΥΚΟΥΡΕΣΤΙΟΝ

Κατὰ τὰς πληροφορίας τῶν τουρκικῶν φημερίδων, ὁ πρωθυπουργὸς τῆς Τουρκίας θὰ μεταβῇ περὶ τὰ μέσα τοῦ προσεχοῦς μηνὸς Σεπτεμβρίου εἰς Βουκουρέστιον πρὸς ἀνταπόδοσιν τῆς τελευταίας ἐπισκέψεως τοῦ Ρουμάνου πρωθυπουργοῦ εἰς Ἄγκυραν. Τὸν κ. Τζελὰλ Μπαγιάρ θὰ συνοδεύσῃ εἰς τὸ ταξίδιόν του τοῦτο ὁ ὑπουργὸς τῶν Ἐξωτερικῶν κ. Ρουσδῆ Ἀράς.

Η ΒΑΡΚΕΛΩΝΗ ΚΑΙ ΤΟ ΑΓΓΛΙΚΟΝ ΣΧΕΔΙΟΝ

ΠΟΙΑΙ ΑΙ ΕΠΙΦΥΛΑΞΕΙΣ ΤΗΣ

ΛΟΝΔΙΝΟΝ, 27. (Ἀθ. Πρακτ.). — Ἡ ἀπάντησις τῆς κυβερνήσεως τῆς Βαρκελώνης εἰς τὸ ἀγγλικὸν σχέδιον περὶ ἀνακλήσεως τῶν ἐθελοντῶν ἐξ Ἰσπανίας ἐπεδόθη χθὲς τὴν ἑσπέραν εἰς τὸν λόρδον Χάλιφαξ ὑπὸ τοῦ Ἰσπανοῦ πρεσβευτοῦ κ. Ἀθκαράτε. Ἡ ἀπάντησις αὕτη, ἡ ὁποία ἀποδέχεται κατ' ἀρχὴν τὸ ἀγγλικὸν σχέδιον, διεβιβάσθη ἀπὸ τῆς ἑσπέρας τῆς χθὲς εἰς τὰ μέλη τῆς Ἐπιτροπῆς μὴ Ἐπεμβάσεως. Καθ' ἃ ἐγνώσθη, ἡ κυβέρνησις τῆς Βαρκελώνης διατυπώνει ἐπιφυλάξεις ἐπὶ τῶν ἑξῆς κυρίως σημείων. Ἡ Βαρκελώνη φρονεῖ ὅτι ὁ ἀριθμὸς τῶν ζωνῶν αἵτινες θὰ ἐκκενωθοῦν πρέπει νὰ εἶνε ἀνάλογος πρὸς τὸν ἀριθμὸν τῶν ξένων ἐθελοντῶν, οἱ ὁποῖοι εὑρίσκονται εἰς τὰ δύο στρατόπεδα. Κατὰ δεύτερον λόγον ἡ κυβέρνησις τῆς Βαρκελώνης φρονεῖ ὅτι ἡ εἰς κατηγορίας διαίρεσις τῶν ἐθελοντῶν ὁρίζεται ὑπὸ τῆς ἐπιτροπῆς κατὰ τρόπον ἀνεπαρκῆ ὡς πρὸς τὰς λεπτομερείας, καὶ, κατὰ τρίτον λόγον, τονίζει τὴν σημασίαν, τὴν ὁποίαν ἔχει ὁ ἀπὸ θαλάσσης ἔλεγχος, ἐνῷ ἐξ ἄλλου ἐκφράζει τὴν λύπην της διότι δὲν ἐλήφθη πρόνοια περὶ ἐπιβολῆς ἐλέγχου ἀπὸ ἀέρος.

ΜΙΑ ΤΡΑΓΙΚΗ ΑΥΤΟΚΤΟΝΙΑ ΕΙΣ ΝΕΑΝ ΥΟΡΚΗΝ

ΠΑΡΙΣΙΟΙ, 27. (Ἀθην. Πρακτ.). — Ἀγγέλλεται ἐκ Νέας Ὑόρκης ὅτι εἷς ὀνόματι Τζων Γουὼρντ, ἡλικίας 28 ἐτῶν καὶ εὑπορος ἐρρίφθη ἐκ τοῦ 17ου ὀρόφου ἑνὸς μεγάρου τῆς πέμπτης λεωφόρου καὶ ἐφονεύθη ἐνώπιον χιλιάδων θεατῶν. Προτοῦ ριφθῇ εἰς τὸ κενὸν ὁ Γουὼρντ ἐβημάτιζεν ἐπὶ πέντε ὥρας ἐπὶ τοῦ γείσου τοῦ μεγάρου, καπνίζων συνεχῶς σιγαρέττα. Πολλοὶ πυροσβέσται καὶ ἰσχυρὰ ἀστυνομικὴ δύναμις ἐκυκλωσαν τὸ κτίριον καὶ κατεβλήθησαν προσπάθειαι ὅπως ὁ Γουὼρντ πεισθῇ νὰ ἐγκαταλείψῃ τὸν περίπατόν του. Οὐδὲν ὅμως ἠμπείλει ὅτι θὰ ἐρρίπτετο εἰς τὸ κενὸν ἂν τὸν ἐπλησίαζαν οἱ ἀστυνομικοί. Οἱ πυροσβέσται ἐτοποθέτησαν δίκτυον μεταξὺ τοῦ 16ου καὶ τοῦ 18ου ὀρόφου, ἀλλὰ καθ' ἣν στιγμὴν οἱ ἀστυνομικοὶ ἠτοιμάζοντο νὰ ὠθήσουν τὸν Γουὼρντ νὰ πέσῃ ἐντὸς τοῦ δικτύου, οὗτος ἐπήδησε καὶ χωρὶς νὰ περιπλακῇ εἰς τὸ δίκτυον κατέπεσεν ἐπὶ τοῦ ἐδάφους καὶ μετεβλήθη εἰς ἀμορφον μᾶζαν. Οἱ ἀστυνομικοὶ μετῆλθον διάφορα τεχνάσματα ὅπως ἀποσοβήσουν τὸ τραγικὸν τέλος τοῦ Γουὼρντ. Εἰς ἀστυνομικὸς κατελθὼν ἐκ τοῦ ἄνω ὀρόφου διὰ σχοινίου, προσέφερεν εἰς τὸν Γουὼρντ ποτήριον ζύθου, εἰς τὸ ὁποῖον ὑπῆρχε ναρκωτικόν. Ὁ Γουὼρντ τὸ ἔπιεν, ἀλλὰ δὲν ἐπηρεάσθη ἀπὸ τὸ ναρκωτικόν. Ἡ τραγικὴ σκηνὴ τῆς αὐτοκτονίας ἐκινηματογραφήθη ὁλόκληρος.

ΠΡΟ