ΤΙΜΗ ΦΥΛΛΟΥ ΔΡΧ. 1

ΕΞΑΣΕΛΙΔΟΣ

ΑΘΗΝΑΙ ΕΤΟΣ Ε' ΑΡ. 1657

ΔΙΕΥΘΥΝΤΗΣ
ΣΤΕΦ. Ι. ΠΕΣΜΑΖΟΓΛΟΥ

ΓΡΑΦΕΙΑ:
Ἐν Ἀθήναις Πανεπιστημίου 53, Τηλ. 3-01 καὶ 21. Ἐν Πειραιεῖ: Ἐφημ. «Σφαῖρα» τηλ. 36. Ἐν Θεσσαλονίκῃ: ὁδ. Πλάτωνος (διαστ. Ἐγνατίας). Ἐν Πάτραις: Κορίνθου 98Α τηλ. 1-98. Τυπογραφεῖα: Στοὰ Πεσμαζόγλου.
ΤΗΛΕΓΡ ΔΙΕΥΘΥΝΣΙΣ. "ΠΡΩΙΑΝ„

Η ΠΡΩΪΑ

ΤΡΙΤΗ
29
ΙΟΥΛΙΟΥ 1930
Ἀνατ. ἡλ. 5ῶ. 28λ. — Δύσις 7ῶ. 34λ.
ΚΑΛΛΙΝΙΚΟΥ-ΘΕΟΔΟΤΗΣ

Ο ΚΑΙΡΟΣ
Θερμ. μεγ. 33,2, ἐλαχ. 22,7. Ὑγρασία ὀλίγη. Ἄνεμοι: ἀσθενεῖς-μέτριοι. Θάλασσα: Αἰγαῖον-Κρητικὸν κυματῶδ.
ΒΑΡΟΜΕΤΡΟΝ: 760.8

ΚΑΙ ΠΑΛΙΝ ΤΟ ΣΤΑΦΙΔΙΚΟΝ

Τὸ τηλεγράφημα τοῦ κ. Ἀντιπροέδρου τῆς Κυβερνήσεως πρὸς τὸν νομάρχην Πύργου μαζί μὲ τὴν ἀόριστον ὑπόσχεσιν ὅτι «ἡ Κυβέρνησις θὰ πράξῃ πᾶν τὸ ἀνθρωπίνως δυνατὸν» ὑπὲρ τῶν σταφιδοπαραγωγῶν —ὑπόσχεσιν περὶ τῆς ὁποίας ἐπιφυλασσόμεθα νὰ ὁμιλήσωμεν κατωτέρω—, διατυπώνει καὶ τὴν παρατήρησιν ὅτι «ἡ μέθοδος τῶν συλλαλητηρίων καὶ τῶν ἀξιώσεων δὲν λύει τὰ οἰκονομικὰ προβλήματα». Πρέπει δὲ εὐθὺς ἐξ ἀρχῆς νὰ τονίσωμεν ὅτι παρὰ τὴν ζωηρὰν συμπάθειαν τὴν ὁποίαν αἰσθανόμεθα πρὸς τοὺς παραγωγοὺς καὶ παρὰ τὴν ἀντίληψιν ὅτι τόσον ἡ Κυβέρνησις Βενιζέλου ὅσον καὶ αἱ προὰ αὐτῆς Κυβερνήσεις οὐδεμίαν σοβαρὰν πρόνοιαν ἔλαβον ὑπὲρ τῆς σταφίδος, παριδοῦσαι τὸ γεγονὸς ὅτι αὕτη ἔπαυσεν ἀπό τινων ἐτῶν νὰ εἶναι μονοπωλιακὸν μας εἶδος —πρέπει, λέγομεν, νὰ τονίσωμεν ὅτι καὶ ἡμεῖς δὲν ἐπιδοκιμάζομεν τὰς μεθόδους τῶν συλλαλητηρίων καὶ τῶν προχείρων ἀξιώσεων καὶ ὅτι δὲν νομίζομεν ὅτι ἡ διατάραξις τῆς τάξεως ἔχει νὰ ὠφελήσῃ τοὺς ἐνδεχομένως μέλλοντας νὰ τὴν ἐπιχειρήσουν... Ἀλλ' ἐνῷ εἰς τὸ «μεθοδολογικὸν» ζήτημα εἴμεθα σύμφωνοι μὲ τὸν κ. Ἀντιπρόεδρον, δὲν συμφωνοῦμεν εἰς τὸ ὅτι τὸ σταφιδικὸν πρόβλημα πρέπει ν' ἀντιμετωπίζεται μόνον ὡς ὑπόθεσις δημοσίας τάξεως. Ἀντὶ δὲ τῆς ἀορίστου ὑποσχέσεως ὅτι θὰ πράχθῃ πᾶν τὸ δυνατόν, ὑποσχέσεως ἐξασθενιζούσης μάλιστα ἀπὸ τὴν δήλωσιν ὅτι ἡ κρίσις ἐφείλεται εἰς τὸν ἀνταγωνισμὸν τῶν ξένων σταφίδων, θὰ ἠθέλαμεν τὴν διατύπωσιν σταφιδικοῦ προγράμματος συγκεκριμένου τὸ ὁποῖον νὰ εἶχεν ἤδη τεθῆ εἰς ἐφαρμογήν.

Γράφοντες πρὸ τινων ἑβδομάδων ἐπὶ τῶν πορισμάτων τοῦ ἐν Ἀθήναις σταφιδικοῦ συνεδρίου ἐτονίζαμεν ὅτι, ἵνα ἡ προστασία ἑνὸς γεωργικοῦ προϊόντος ὑπάρξῃ γόνιμος, πρέπει ν' ἀποβλέψῃ εἰς τὰς καλὰς ποιότητας. Ἐξομοίωσις ἐν τῇ προστασίᾳ τῶν κατωτέρων ποιοτήτων πρὸς τὰς καλὰς θὰ ἔχῃ, ἐλέγαμεν, διὰ τὴν σταφίδα τὰ ἴδια κακὰ ἀποτελέσματα τὰ ὁποῖα ἔσχε διὰ τὸν καπνὸν καὶ τοὺς οἴνους μας. Πῶς ὅμως ἐπροστάτευσε τὴν καλὴν ποιότητα τῆς σταφίδος ἡ Κυβέρνησις Βενιζέλου ἀπὸ διετίας; Πῶς ἐφρόντισε ν' ἀντιμετωπίσῃ τὸν κίνδυνον τὸν ὁποῖον ἐδημιούργησε διὰ τὸ προϊόν μας ἡ Αὐστραλιανὴ παραγωγή; Ποῖον νόμον ἐζήτησε τὴν ψήφισιν; Νομίζομεν ὅτι μένει τῆς μέριμνα ὑπῆρξεν ἡ ἵδρυσις τοῦ Σταφιδικοῦ Ὀργανισμοῦ. Ἀλλ' ὁ Σταφιδικὸς Ὀργανισμὸς δὲν εἶναι πανάκεια. Καὶ οἱ αὐτόνομοι ὀργανισμοὶ δὲν δύνανται νὰ κάμουν ὅ,τι θὰ ἔπρεπε νὰ κάμῃ —καὶ δὲν ἔκαμεν— ἡ Κυβέρνησις. Ἐν πάσῃ δὲ περιπτώσει, ὁ Ὀργανισμὸς ἱδρυθεὶς διὰ τὴν ἐξασφάλισιν τοῦ προϊόντος κατὰ τῶν κινδύνων οἱ ὁποῖοι τὸ ἀπειλοῦν εἰς τὴν περίοδον τῆς ἀποξηράνσεως καὶ διὰ τὴν παροχὴν εὐθηνῶν δανείων εἰς τοὺς παραγωγούς, ἀκόμη δὲ διὰ τὴν καλυτέραν δυνατὴν διαχείρισιν τοῦ παρακρατήματος ἐν συνεργασίᾳ μετὰ τῆς βιομηχανίας, δὲν ἠδύνατο νὰ δράσῃ ἐκτὸς τοῦ πλαισίου τῆς ἁρμοδιότητός του. Οὐδὲ νομίζομεν ὅτι θὰ ἠδύνατο οὗτος, ἀκινδύνως, ν' ἀγοράσῃ τὰ πλεονάσματα τῆς παραγωγῆς πέραν ἑνὸς ὁρίου.

Ἐκ τῶν κυβερνητικῶν δηλώσεων ἐν σχέσει μὲ τὸν καπνὸν, εἴδομεν ὅτι μελετᾶται μία συνεννόησις μεταξὺ τῶν παραγόντων τᾶς ἐκλεκτᾶς ποιότητας καπνοῦ κρατῶν διὰ τὴν ἐξασφάλισιν καλῶν τιμῶν. Ὡς θὰ ἐνθυμοῦνται οἱ ἀναγνῶσται τῆς «Πρωΐας» τὴν ἰδέαν αὐτὴν ἐρρίψαμεν πρῶτοι ἡμεῖς, ἀφορμὴν λαμβάνοντες ἐκ τῆς ἐν Βευκουρεστίῳ «ἀγροτικῆς» διασκέψεως Γιουγοσλαβίας, Ρουμανίας καὶ Οὐγγαρίας. Ἂν δὲ ἡ ἰδέα αὐτὴ δὲν ἐνσαρκωθῇ εἰς πραγματικότητα ἕνεκα δυστροπήσεως ἢ τῆς Τουρκίας ἢ τῆς Βουλγαρίας, τὸ λάθος δὲν θὰ εἶναι τῆς Κυβερνήσεως. Θὰ δεχθῶμεν δὲ ὅτι ἕνεκα λόγων ἀνεξαρτήτων τῆς Ἑλληνικῆς θελήσεως ἐναυάγησεν ἐν ὡραίῳ πρόγραμμα. Ἀλλ' ἐπὶ τοῦ σταφιδικοῦ ζητήματος ἡ Κυβέρνησις στερεῖται ἰδεῶν ἢ στερεῖται... τόλμης.

Εἶναι προφανὲς ὁπωσδήποτε ὅτι ἡ σημερινὴ ἀναρχία τῆς παραγωγῆς πρέπει νὰ τερματισθῇ τὸ ταχύτερον. Πρέπει αἱ καλαὶ ποιότητες τῆς σταφίδος νὰ προστατευθοῦν. Δὲν πρέπει νὰ μᾶς τρομάζῃ οὐδὲ κἂν ἡ ἰδέα τῆς τμηματικῆς ἐκριζώσεως: Εὐρυτέρα συστηματοποίησις τῆς ἐμπορίας της, μεγαλυτέρα κατανάλωσις τοῦ προϊόντος εἰς χλωρὰν κατάστασιν, εὐρυτέρα χρησιμοποίησις τοῦ προϊόντος εἰς τᾶς βιομηχανίας — διαμοιρασμὸς τοῦ παρακρατήματος— ἰδοὺ ἕνα λιτὸν σταφιδικὸν πρόγραμμα. Ἀλλὰ τὰ προγράμματα εἶναι κενοὶ λόγοι, πομφόλυγες, ἤχοι καὶ καπνὸς ὅταν δὲν ὑπάρχῃ ἡ θέλησις τῆς ἐκτελέσεως. Ἐπὶ τοῦ παρόντος οἱ πλεῖστοι τῶν ὑπουργῶν τἀξειδεύουν. Ταξειδεύει δὲ καὶ ὁ κ. πρωθυπουργός. Ὁ δὲ κ. Ἀντιπρόεδρος ἀνησυχῶν ἀπὸ τᾶς ἐκ Πύργου ἀπειλᾶς ἀντιμετωπίζει τὸ σταφιδικὸν ζήτημα κυρίως ὡς ζήτημα δημοσίας τάξεως. Βουλευτὴς, ὅμως, αὐτὸς σταφιδοφόρου ἐπαρχίας θὰ γνωρίζῃ ὅτι τὸ ζήτημα εἶναι πρὸ πάντων... οἰκονομικῆς τάξεως. Ἡ δὲ ἀπαγόρευσις ἑνὸς συλλαλητηρίου καὶ ἡ πρόληψις ταραχῶν εἶναι ἕνας θρίαμβος μικρᾶς διαρκείας —ἀλλ' οὐδὲν πλέον. Ἡ δυσφορία θὰ ὑπάρχῃ πάντοτε ἂν δὲν ἀρθοῦν τὰ αἴτια ποὺ τὴν προκαλοῦν, καὶ ἂν δὲν φωτισθοῦν οἱ παραγωγοὶ περὶ τῶν κινδύνων οἱ ὁποῖοι τοὺς περιστοιχίζουν μετὰ τὴν μεταφύτευσιν τῆς Ἑλληνικῆς σταφίδος εἰς Αὐστραλίαν: Τὸ ἔργον αὐτὸ τοῦ διαφωτισμοῦ εἶναι πρὸ πάντων ἔργον τῆς Κυβερνήσεως.

Εἰς ἰὸν ἰόωον ἰῶν σεισμῶν

Νέα σωρακτικὰ ἐωεισόδια εἰς τὴν σεισμόωληκτον ωεριοχὴν

Ἡ ωεριοδεία τοῦ Βασιλέως τῆς Ἰταλίας καὶ τὰ ληφθέντα κυβερνητικὰ μέτρα.—Τὸ Κράτος δὰ ἀνοικοδομήσῃ τὰς ωόλεις ἐντὸς δύο μηνῶν.— Ἀωηροεύθη ωᾶσα ἀνέρεσις ωροχείρων ωαραωηγμάτων.—Ἡ ἐμωιστοσύνη τῶν διασωθέντων ωρὸς τὴν ἐωιβολὴν τοῦ Κράτους

Τοῦ μονίμου ἀνιαωοκριτοῦ μας

ΡΩΜΗ, 27 Ἰουλίου. — Εἰς τὴν περιοχὴν τῶν σεισμικῶν καταστροφῶν ἔχει πλέον συστηματοποιηθῆ ἡ δρᾶσις τῶν ὁμάδων στρατοῦ, ἐθνοφρουρῶν, σιδηροδρομικῶν φαλαγγιτῶν, οἱ ὁποῖοι ὑπὸ τὴν ἐνιαίαν κατεύθυνσιν τῶν κατὰ τόπους ἡγετῶν τῶν φασιστικῶν ὀργανώσεων ἐντείνουν τὸ ἔργον τῆς διασώσεως καὶ τῆς ἐνισχύσεως τῶν κατοίκων τῆς πληγείσης περιοχῆς.

ΤΡΕΙΣ ΗΜΕΡΑΣ ΥΠΟ ΤΑ ΕΡΕΙΠΙΑ

Μία μητέρα εἰς τὴν Λανσεντόνια ἐπροχώρησε πρὸς τὸν Βασιλέα, ἐγονυπέτησε πρὸ αὐτοῦ καὶ ὀδυρομένη ἐζήτει τὴν ἐπέμβασίν του διὰ τὴν ἄμεσον ἀνασκαφὴν τῶν ἐρειπίων τῆς οἰκίας της, ὅπου παρέμεινε τὸ τέκνον της. Ὁ Βασιλεὺς συνεκινήθη καὶ ἐδάκρυσε.

Εἰς τὴν Βασιλικάτα, τὰ συνεργεῖα διασώσεως διεπίστωσαν ὅτι ἀπὸ τὰ ἐρείπια μιᾶς οἰκίας ἠκούετο ἀσθενὴς ρόγχος. Ἀμέσως ἤρχισεν ἡ ἐργασία τῆς ἐκκαθαρίσεως τοῦ χώρου τῶν ἐρειπίων καὶ ἀνεκαλύφθη ζῶσα ἡ εἰκοσαέτις Ἰωσηφίνα Μποκέττι. Μὲ πολλὴν προσοχὴν οἱ ἐθνοφρουροὶ ἀπήλλασσον βαθμιαίως τὴν δυστυχῆ κόρην ἀπὸ τὴν φυλακὴν τῶν ἐρειπίων, ὅπου εἶχε παραμείνει ἐπὶ τρεῖς ὁλοκλήρους ἡμέρας. Καὶ τὴν τελευταίαν στιγμὴν ποὺ ἐπρόκειτο νὰ ἀνασυρθῇ καὶ νὰ διασωθῇ, ὁ ὑπερκείμενος τοῖχος ποὺ εἶχε παραμείνει ὄρθιος μέχρι τῆς στιγμῆς, ἔπεσε καὶ ἐφόνευσε τὴν δύσμοιρον νέαν, ἡ ὁποία ἐπὶ τοῦ. Κλαίουν καὶ ὀδύρονται αἱ μητέρες καὶ σπαράσσει τὰς καρδίας τῶν ἐπισκεπτομένων τοὺς τόπους τῆς καταστροφῆς ἡ θέα τῶν μικρῶν παιδιῶν, ποὺ καθισμένα ἐπάνω εἰς τοὺς σωροὺς τῶν ἐρειπίων, ὀδύρονται διὰ τὴν ἀπώλειαν ὅλης τῆς οἰκογενείας των. Τὰ ὀρφανά, ἰδοὺ ἡ σπαρακτικὴ συνέπεια τῶν τρομερῶν σεισμῶν. Μικρὰ προσωπάκια, μὲ μάτια κοκκινισμένα ἀπὸ τὸ τρίημερον κλάμμα, χωρὶς μητέρα καὶ χωρὶς πατέρα, χωρὶς συγγενεῖς καὶ μὲ μόνην τὴν κρατικὴν ἐπίβλεψιν, ἡ ὁποία ἔχει κάμει τῷ ὄντι ὑπεράνθρωπον ἐργασίαν ἀλλὰ δὲν δύναται καὶ νὰ ἀποδώσῃ εἰς τὰ ἀπορφανισθέντα τὴν ἀπολεσθεῖσαν κατὰ τὴν θεομηνίαν οἰκογένειαν.

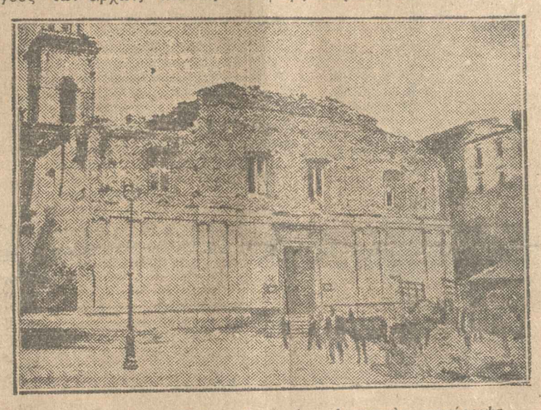

Μία ἐκκλησία τοῦ Μέλφι, τῆς ὁποίας ὁ σεισμὸς κατέρριψε τὸ ἄνω μέρος.

ΤΑ ΚΛΑΜΜΑΤΑ ΤΩΝ ΟΡΦΑΝΩΝ

Ἀνεφέρθησαν ἤδη πολλὰ περιστατικὰ καὶ σπαρακτικὰ ἐπεισόδια μεταξὺ τῶν διασωθέντων. Εἶναι τραγικὴ ὄντως ἡ περίπτωσις ἐκείνων ποὺ ἀναζητοῦν μεταξὺ τῶν νεκρῶν τοὺς συγγενεῖς των, καὶ ἐκείνων ποὺ δὲν κατώρθωσαν εἰσέτι νὰ διαπιστώσουν τὴν τύχην τῶν οἰκείων των, τοὺς ὁποίους ἀναζητοῦν παντοῦ, εἰς τὰ ἐρείπια τῶν οἰκιῶν, εἰς τὰ πρόχειρα νοσοκομεῖα, εἰς τοὺς καταλόγους τῶν ἀρχῶν, παντοῦ, παντοῦ. Κλαίουν καὶ ὀδύρονται αἱ μητέρες καὶ σπαράσσει τὰς καρδίας τῶν ἐπισκεπτομένων τοὺς τόπους τῆς καταστροφῆς ἡ θέα τῶν μικρῶν παιδιῶν, ποὺ καθισμένα ἐπάνω εἰς τοὺς σωροὺς τῶν ἐρειπίων, ὀδύρονται διὰ τὴν ἀπώλειαν ὅλης τῆς οἰκογενείας των. Τὰ ὀρφανά, ἰδοὺ ἡ σπαρακτικὴ συνέπεια τῶν τρομερῶν σεισμῶν. Μικρὰ προσωπάκια, μὲ μάτια κοκκινισμένα ἀπὸ τὸ τρίημερον κλάμμα, χωρὶς μητέρα καὶ χωρὶς πατέρα, χωρὶς συγγενεῖς καὶ μὲ μόνην τὴν κρατικὴν ἐπίβλεψιν, ἡ ὁποία ἔχει κάμει τῷ ὄντι ὑπεράνθρωπον ἐργασίαν ἀλλὰ δὲν δύναται καὶ νὰ ἀποδώσῃ εἰς τὰ ἀπορφανισθέντα τὴν ἀπολεσθεῖσαν κατὰ τὴν θεομηνίαν οἰκογένειαν.

Τμῆμα στρατιωτῶν ἀνασκάπτον τὰ ἐρείπια

Ο ΑΛΛΗΛΟΣΠΑΡΑΓΜΟΣ

Πέριξ τῶν ἐρειπίων, εἰς τὸ Σαλέρνο, εἰς τὴν Βασιλικάτα, εἰς τὴν Λατσεντόνια, εἰς τὸ Μέλφι, εἰς τὸ Ἀριάνο, ἔχουν κατασκηνώσει οἱ διασωθέντες. Μία πρόχειρος ζωὴ ἔχει ἀρχίσει καὶ καμμία ἄλλη ἀπασχόλησις δὲν ὑπάρχει ἀπὸ τὴν διαπίστωσιν τῆς τύχης τῶν συγγενῶν καὶ τὴν ἐνίσχυσιν τῶν ἀρχῶν διὰ τὴν ἔρευναν ὑπὸ τὰ ἐρείπια. Οἱ διασωθέντες ξυπνοῦν τὸ πρωῒ καὶ μόλις συναντηθοῦν δὲν καλημερίζονται ἁπλῶς, ἀλλ' ἀλληλοασπάζονται. Ἔχουν γίνει πλέον μία οἰκογένεια καὶ μία ἀλληλεγγύη τοὺς ἔχει συνδέσει τὴν ζωὴν καὶ τὴν μοῖραν. Ἔπειτα τὸ βράδυ, πρὶν χωρισθοῦν, πρὶν σκοτεινιάσῃ ἡ ἡμέρα, πρὶν ἔλθῃ ἡ τρομερά, ἡ ἀπαισία νύχτα πλάι εἰς τὰ ἐρείπια τοῦ χωρίου, μὲ τοὺς σκορπιστοὺς τῆς κινδύνους καὶ τὸ ἄγνωστον, οἱ κάτοικοι πάλιν ἀλληλοασπάζονται. Ἔχουν ἀποτελέσει μίαν κοινότητα μὲ πλήρη ἰσότητα δικαιωμάτων, τὰ ὁποῖα τοὺς δίδει ἡ κοινὴ διάσωσίς των καὶ ἡ ὑποταγή των εἰς τὸ κρατικὸν δελτίον, μὲ τὸ ὁποῖον ἐφωδιάσθησαν καὶ δυνάμει τοῦ ὁποίου θὰ παραλάβουν τὴν καθημερινήν των τροφήν.

Μία τάσις ἐξεδηλώθη ἀπὸ πλείστους ἐκ τῶν διασωθέντων νὰ στήσουν πρόχειρα παραπήγματα εἰς νέους χώρους περὶ τὸν τόπον τῆς καταστροφῆς. Δι' αὐτὸ καὶ οἱ περισσότεροι ἐπεδόθησαν εἰς τὴν ἀφαίρεσιν τῆς ξυλείας ἐκ τῶν ἐρειπίων, καὶ ἤρχισαν νὰ στήνουν παράγκες καὶ πρόχειρα ὑπόστεγα. Ἀλλὰ ἀνωτάτη διαταγὴ ἀπηγόρευσε πᾶσαν πρόχειρον κατασκευὴν ὑποστέγων καὶ παραγκῶν καὶ παραπηγμάτων. Οἱ διασωθέντες ὀφείλουν νὰ ζήσουν ὑπὸ σκηνὰς ὡς στρατιῶται, καταγεγραμμένοι εἰς τοὺς εἰδικοὺς καταλόγους καὶ ὑπὸ τὴν προστασίαν καὶ τὴν ἐνίσχυσιν τοῦ Κράτους, μέχρις ὅτου ἀρχίσῃ ἡ ἀνοικοδόμησις τῶν νέων πόλεων καὶ χωρίων εἴτε εἰς τὸ ἴδιον μέρος ὅπου ὑπῆρχον πρὸ τοῦ σεισμοῦ, εἴτε εἰς ἄλλο μέρος πάντοτε τῆς αὐτῆς περιοχῆς, ἀλλ' ἀσφαλέστερον.

Πράγματι ἡ Κυβέρνησις ἔλαβε τὴν ἀπόφασιν νὰ προβῇ ἀμέσως εἰς τὴν ἀνοικοδόμησιν τῶν χωρίων καὶ τῶν πόλεων οἵτινες κατεστράφησαν ἐκ τοῦ σεισμοῦ, μὲ νέα σχέδια καὶ μὲ τὰς τελευταίας ἀντισεισμικὰς μεθόδους τῆς ἀνοικοδομήσεως.

ΑΙ ΕΠΙΣΦΟΡΑΙ

Οἱ ἔρανοι ἐπίσης ἀπηγορεύθησαν εἰς ὅλην τὴν Ἰταλίαν. Ἐν τούτοις αἱ εἰσφοραὶ τῶν διαφόρων προσώπων δημοσίου δικαίου συνεχίζονται. Ἐκτὸς τῶν εἰσφορῶν διαφόρων ἱνστιτούτων καὶ ὀργανισμῶν, τὰς ὁποίας ἀνέφερα ἀπεξηράνσεως καὶ διὰ τὴν παροχὴν εὐθηνῶν δανείων εἰς τοὺς παραγωγούς, ἀκόμη δὲ διὰ τὴν καλυτέραν δυνατὴν διαχείρισιν τοῦ παρακρατήματος ἐν συνεργασίᾳ μετὰ τῆς βιομηχανίας, δὲν ἠδύνατο νὰ δράσῃ ἐκτὸς τοῦ πλαισίου τῆς ἁρμοδιότητός του. Οὐδὲ νομίζομεν ὅτι θὰ ἠδύνατο οὗτος, ἀκινδύνως, ν' ἀγοράσῃ τὰ πλεονάσματα τῆς παραγωγῆς πέραν ἑνὸς ὁρίου.

Ἐκ τῶν κυβερνητικῶν δηλώσεων ἐν σχέσει μὲ τὸν καπνὸν, εἴδομεν ὅτι μελετᾶται μία συνεννόησις μεταξὺ τῶν παραγόντων τᾶς ἐκλεκτᾶς ποιότητας καπνοῦ κρατῶν διὰ τὴν ἐξασφάλισιν καλῶν τιμῶν. Ὡς θὰ ἐνθυμοῦνται οἱ ἀναγνῶσται τῆς «Πρωΐας» τὴν ἰδέαν αὐτὴν ἐρρίψαμεν πρῶτοι ἡμεῖς, ἀφορμὴν λαμβάνοντες ἐκ τῆς ἐν Βευκουρεστίῳ «ἀγροτικῆς» διασκέψεως Γιουγοσλαβίας, Ρουμανίας καὶ Οὐγγαρίας. Ἂν δὲ ἡ ἰδέα αὐτὴ δὲν ἐνσαρκωθῇ εἰς πραγματικότητα ἕνεκα δυστροπήσεως ἢ τῆς Τουρκίας ἢ τῆς Βουλγαρίας, τὸ λάθος δὲν θὰ εἶναι τῆς Κυβερνήσεως. Θὰ δεχθῶμεν δὲ ὅτι ἕνεκα λόγων ἀνεξαρτήτων τῆς Ἑλληνικῆς θελήσεως ἐναυάγησεν ἓν ὡραῖον πρόγραμμα. Ἀλλ' ἐπὶ τοῦ σταφιδικοῦ ζητήματος ἡ Κυβέρνησις στερεῖται ἰδεῶν ἢ στερεῖται... τόλμης.

Εἶναι προφανὲς ὁπωσδήποτε ὅτι ἡ σημερινὴ ἀναρχία τῆς παραγωγῆς πρέπει νὰ τερματισθῇ τὸ ταχύτερον. Πρέπει αἱ καλαὶ ποιότητες τῆς σταφίδος νὰ προστατευθοῦν. Δὲν πρέπει νὰ μᾶς τρομάζῃ οὐδὲ κἂν ἡ ἰδέα τῆς τμηματικῆς ἐκριζώσεως: Εὐρυτέρα συστηματοποίησις τῆς ἐμπορίας της, μεγαλυτέρα κατανάλωσις τοῦ προϊόντος εἰς χλωρὰν κατάστασιν, εὐρυτέρα χρησιμοποίησις τοῦ προϊόντος εἰς τᾶς βιομηχανίας — διαμοιρασμὸς τοῦ παρακρατήματος— ἰδοὺ ἕνα λιτὸν σταφιδικὸν πρόγραμμα. Ἀλλὰ τὰ προγράμματα εἶναι κενοὶ λόγοι, πομφόλυγες, ἤχοι καὶ καπνὸς ὅταν δὲν ὑπάρχῃ ἡ θέλησις τῆς ἐκτελέσεως. Ἐπὶ τοῦ παρόντος οἱ πλεῖστοι τῶν ὑπουργῶν ταξειδεύουν. Ταξειδεύει δὲ καὶ ὁ κ. πρωθυπουργός. Ὁ δὲ κ. Ἀντιπρόεδρος ἀνησυχῶν ἀπὸ τᾶς ἐκ Πύργου ἀπειλᾶς ἀντιμετωπίζει τὸ σταφιδικὸν ζήτημα κυρίως ὡς ζήτημα δημοσίας τάξεως. Βουλευτὴς, ὅμως, αὐτὸς σταφιδοφόρου ἐπαρχίας θὰ γνωρίζῃ ὅτι τὸ ζήτημα εἶναι πρὸ πάντων... οἰκονομικῆς τάξεως. Ἡ δὲ ἀπαγόρευσις ἑνὸς συλλαλητηρίου καὶ ἡ πρόληψις ταραχῶν εἶναι ἕνας θρίαμβος μικρᾶς διαρκείας —ἀλλ' οὐδὲν πλέον. Ἡ δυσφορία θὰ ὑπάρχῃ πάντοτε ἂν δὲν ἀρθοῦν τὰ αἴτια ποὺ τὴν προκαλοῦν, καὶ ἂν δὲν φωτισθοῦν οἱ παραγωγοὶ περὶ τῶν κινδύνων οἱ ὁποῖοι τοὺς περιστοιχίζουν μετὰ τὴν μεταφύτευσιν τῆς Ἑλληνικῆς σταφίδος εἰς Αὐστραλίαν: Τὸ ἔργον αὐτὸ τοῦ διαφωτισμοῦ εἶναι πρὸ πάντων ἔργον τῆς Κυβερνήσεως.

ΔΙΑ ΤΗΝ ΕΝΩΣΙΝ ΤΩΝ ΕΚΚΛΗΣΙΩΝ

Ο ΑΠΟΛΟΓΙΣΜΟΣ ΤΩΝ ΣΥΖΗΤΗΣΕΩΝ ΟΡΘΟΔΟΞΩΝ ΚΑΙ ΑΓΓΛΙΚΑΝΩΝ ΕΙΣ ΤΟ ΛΑΜΠΕΘ

ΑΙ ΕΚΔΗΛΩΣΕΙΣ ΤΩΝ ΑΓΓΛΩΝ ΠΡΟΣ ΤΗΝ ΕΚΚΛΗΣΙΑΝ ΜΑΣ

ΛΟΝΔΙΝΟΝ, Ἰούλιος. (Τοῦ ἀνταποκριτοῦ μας).— Ἀπὸ μίαν συνομιλίαν τοῦ Σεβασμιωτάτου Ἀρχιεπισκόπου Θυατείρων Γερμανοῦ μὲ τοὺς ἐν Λονδίνῳ Ἕλληνας συντάκτας σταχυολογῶ τὰς κάτωθι πληροφορίας περὶ τοῦ Συνεδρίου τοῦ Λάμπεθ καὶ τῆς εἰς αὐτὸ συμμετοχῆς τῆς Ὀρθοδόξου Ἐκκλησίας.

Τὸ συνέδριον τοῦ Λάμπεθ δὲν ἔχει τὸν χαρακτῆρα συνόδου. Δὲν λαμβάνει ἀποφάσεις ὑποχρεωτικὰς διὰ τὰς συμμετεχούσας ἐκκλησίας. Ἀλλὰ δὲν εἶναι διὰ τοῦτο ὀλιγωτέρας σημασίας αἱ ἐν αὐτῷ διεξαγόμεναι συζητήσεις. Εἶναι ἠθικὴ ὑποχρέωσις τῶν Ἀγγλικανικῶν ἐκκλησιῶν νὰ μὴ ἀκολουθήσουν τακτικὴν ἀσυμβίβαστον πρὸς τὴν κοινὴν γνώμην τῆς ἐκκλησίας ὅπως ἐκδηλοῦται εἰς τὰ συνέδρια. Τὸ ἠθικὸν κύρος λοιπὸν τοῦ Συνεδρίου τοῦ Λάμπεθ εἶναι μεγάλον.

Εἰς τὸ συνέδριον — συνερχόμενον κατὰ δεκαετίαν — ἐφέτος μετέσχον ἀντιπρόσωποι ἀπὸ πᾶσαν ἀγγλικανικὴν ἐκκλησίαν τοῦ κόσμου. Τριακόσιοι περίπου ἐπίσκοποι παρέστησαν εἰς τὰς ἐργασίας. Εἶχον κληθῆ ἐπίσης καὶ μετέχουν ἄλλαι, μὴ ἀγγλικανικαί, ἐκκλησίαι, ὅπως διάφοροι διαμαρτυρόμεναι τάξεις καθὼς καὶ οἱ παλαιοκαθολικοὶ τῆς Εὐρώπης — ἀντιπροσωπευόμενοι διὰ τοῦ Ἐπισκόπου τοῦ Οὐτρεχτ.

Εἰς τὴν Ὀρθόδοξον ἐκκλησίαν εἶχεν ἀπευθυνθῆ πρόσκλησις ὑπὸ τοῦ Πριμάτου τῆς Ἀγγλίας, καὶ τῆς ὅλης Ἀγγλικανικῆς ἐκκλησίας, Δρος Λάγκ, διὰ τοῦ Πριμάτου τῆς Ὀρθοδόξου, δηλ. τοῦ Οἰκουμενικοῦ Πατριάρχου. Τὸ Πατριαρχεῖον ἐνήργησε διὰ συνεννοήσεων πρὸς τὰς αὐτοκεφάλους ἐκκλησίας καὶ πρὸς τὰ ἄλλα Πατριαρχεῖα ἵνα καταρτισθῇ μία ἀντιπροσωπευτικὴ ἀποστολὴ ἥτις καὶ τελικῶς ἀπηρτίσθη ὑπὸ τὴν προεδρίαν τοῦ Παναγιωτάτου Πατριάρχου Ἀλεξανδρείας Μελετίου, τῇ συμμετοχῇ τοῦ Σεβασμιωτάτου Ἀρχιεπισκόπου Θυατείρων Γερμανοῦ ὡς ἀντιπροσώπου τῶν Πατριαρχείων, τοῦ Ἁγίου Ἰορδάνου ἀντιπροσωπεύοντος τὸ Πατριαρχεῖον τῆς Ἱερουσαλὴμ, τοῦ Ἁγίου Ἐπιφανείου διὰ τὸ Πατριαρχεῖον Ἀντιοχείας, τοῦ Ἁγίου Κερκύρας διὰ τὴν αὐτοκέφαλον ἐκκλησίαν τῆς Ἑλλάδος, τοῦ νεοεκλεγέντος ἐπισκόπου Πάφου διὰ τὴν Κυπριακὴν Ἐκκλησίαν, τοῦ Ἁγίου Νοβιτσάνη διὰ τὴν Σερβικὴν ἐκκλησίαν, τοῦ ἐπισκόπου Νεκταρίου διὰ τὴν Ρουμανικὴν, καὶ τοῦ Βαρσοβίας σεβ. Διονυσίου διὰ τὴν Πολωνικήν. Πρόσκλησις ἀπηυθύνθη ἀνεξαρτήτως ὑπὸ τοῦ Ἀρχιεπισκόπου Κανταουρίας, τῇ συγκαταθέσει τοῦ Πατριάρχου Ἀλεξανδρείας, πρὸς τὴν Βουλγαρικὴν Ἐξαρχίαν ἐξασφαλισθείσης οὕτω τῆς πληρεστέρας ἀντιπροσωπείας ὅλων τῶν Ὀρθοδόξων ἐκκλησιῶν. Τῆς διασκέψεως μετέσχον ἐπίσης καὶ ἡ Ἀρμενικὴ ἐκκλησία διὰ τοῦ ἐπισκόπου της κεβ. Τούριαν.

Πόσον ἀδελφικὴ καὶ ἔνθερμος ὑπῆρξεν ἡ ὑποδοχὴ τῆς Ὀρθοδόξου ἀντιπροσωπείας ἐν Λονδίνῳ εἶναι ἤδη γνωστὸν εἰς τοὺς ἀναγνώστας. Δὲν ἔλειψεν εὐκαιρία ἐκδηλώσεως τιμῆς καὶ σεβασμοῦ ἡ ὁποία νὰ μὴν ἐχρησιμοποιήθη ἀπὸ τοὺς ὀργανωτὰς τοῦ συνεδρίου καὶ ἀπὸ τὴν ἐπίσημον Βρεττανίαν. Ἰδιαιτέρως ὅλως ὁ Πατριάρχης Ἀλεξανδρείας καὶ ὁ σεβασμιώτατος Θυατείρων («ὁ ἔνθερμος θιασώτης τῆς συνεννοήσεως τῶν ἐκκλησιῶν» καὶ ὁ «πιστὸς καὶ ἀφωσιωμένος πρεσβευτὴς τῆς Ὀρθοδόξου Ἐκκλησίας εἰς τὴν Δύσιν», ὅπως τοὺς παρουσίασε εἰς τὸ συνέδριον ὁ Δρ Λάγκ) ἔτυχον μεγάλων τιμῶν. Ἐπίσης ἀπὸ τοῦ βήματος τοῦ συνεδρί

Η ΠΡΩΪΑ
ΗΜΕΡΗΣΙΑ ΕΦΗΜΕΡΙΣ ΕΝ ΑΘΗΝΑΙΣ

Μένον αἱ ἐντυποι ἀποδείξεις πληρωμῆς αἱ φερουσαι τὸν ὑπογραφὴν τῶν κ. κ. Δημ. Χαλικιᾶ ἢ Ἐμμ. Περπινιᾶ καὶ τὴν σφραγῖδα τῆς ἐφημερίδος, εἶναι ἐγκυροι. Οἱονδήποτε ἄλλαι ἀποδείξεις, ὡς καὶ ἐντυποι τοιαῦται ἄνευ τῆς ὑπογραφῆς τῶν ἀνωτέρω δὲν ἀναγνωρίζονται.

ΑΠΟ ΠΡΩΪΑΣ ΕΙΣ ΠΡΩΪΑΝ

Μιμπτισμός

Πάντοτε προσωπόνοια τὰ ζῷα, μὲ τὸ ἀέρωρον ἐνστίκτον τῆς αὐτοσυντηρήσεως, ποὺ τοὺς χαρακτηρίει περισσότερον ἀπὸ ὅτι δὲν χρησιμεύει σὲ μᾶς, δίπολα, ἀπτερα, λογικά, ὁ νοῦς.

Ὁ γαμαιλέων ἀλλάσσει χρώματα ἀναλόγως τοῦ περιβάλλοντος τὸ μαμμὸ κεφαλόπουλο φτάνει τὴν ἡβη, ἐχει τὸ χρῶμα τῆς ἄμμου τὰ ὄρνα τοῦ Βορρᾶ πέρνουν τὸ λευκὸ χρῶμα τοῦ χιονιοῦ, ἐνῶ ἔνταμα γνων τὸ σχῆμα φύλλων, ὅστε νὰ ἐπιδιαφύγουνε ἀπὸ τὸν φιτῶν ἐπιθῆ ἀπαιτήσεις μέσα στοὺς τόσους κινδύνους.

Μὰ ὁ ἄνθρωπος ἔχει τὸν γνῶ, θὰ μοῦ εἴπῆτε καὶ πολλὰ. Κατασκευάζει ὅπλα πολεμικὰ καὶ ὁ πόρος μὲ ὅπλα δημοκρατίας ἢ φρουρίου γίνεται ἐξ ἀφορμῆς καὶ ἀνάπτυξη μὲ ἀλλόν ἐφιαλτικὸν ὅπλον ἢ ἀνάβει τὸν ἐφιαλτικὸ ὅπλο καὶ κάθενος ἀπὸ πάνω ποὺ θὰ χρεισοῦν θὰ γίνεται ἀφορμὴ τοῦ ἀθλητισμοῦ.

Ἀλλὰ τὸ ζῆτημα τὸν ΓΕΩΥΠΟΝΡΑΝΩΝ ἀπὸ τὰ γεωφορτωμένα καὶ τὴν ἀνάπτυξη τῆς ἀνθρωπολογίας σύγκρουσιν μεταξὺ τοῦ κ. ἀντιπροέδρου τῆς Ἐθνικῆς καὶ τοῦ κ. ὑπουργοῦ κ. Ἀντωνιάδη ἐνεφανίσθη. Ὅπως θὰ ἤκουστε μᾶλλον τὰ σκώματα ἀλλήλων, ἀλλὰ ἀμφοιβόλεψαν. Ὅπως θὰ ἤκουστε μᾶλλον τὰ σκώματα ἀλλήλων, ἀλλὰ ἀμφοιβόλεψαν. Ὅπως θὰ ἤκουστε μᾶλλον τὰ σκώματα ἀλλήλων, ἀλλὰ ἀμφοιβόλεψαν. Ὅπως θὰ ἤκουστε μᾶλλον τὰ σκώματα ἀλλήλων, ἀλλὰ ἀμφοιβόλεψαν.

Μία ἐκλογμοριοδοχος Λαΐδη ἐπαναμαίζει τὴν σύγχρον τοῦ ἐρασιοῦ της

«Ἐνῶ κοσμικὸν ὄρφανο, ποὺ συνέζη τὴν παρελθόνται Κυριακὴν εἰς Παρίσι, κρατεῖ εἰς ζωηρότερον συνλίκεμον ἕλκυλον τὴν ἀγκάλη κοσμικοῦ. Ἔδω ἐν δίλυγα ἡ φωτιὰ θεὸς αὐτοῦ:

Ὁ ὑπουργὸς Γκοντὶ, φαλαλέγος παρισιανὸν γοσοκοσμίου, νυμφεύγει τὰ ἀπὸ ἑλίου, συνοδεῖ ἀπὸ πέρυσι μὲ τὴν Δίδὶ Ἀνιστρλιανοῦ ἐπιφανῆ γένος Ἀγγλου ἐκφάνου. Πρὶν ἀπὸ μικρὸν χρόνον ἐπιστρέφει ἐκεῖ ἀπὸ ἕνα ἀνεμόλεν ἀρωτὰ ὅστε νὰ ἐξ ἀνέτους, ὁ ἰστορὸς ἐφρίθη εἰς κίνα ἀπὸ τὴν ἀνεμόλεν ἀρωτὰ ὅστε νὰ ἐξ ἀνέτους.

ιημα λύεται, ή δι' εναρξίας τών αίτιων λαών να τεθή κίτημα εἰς μέρος του κοινοβουλίου. Φυσικά τα κόμματα θά δώσουν τον κόσμον, θά ζητήσουν τον κόσμον, θά κάμουν ό,τι μπορεί νομίζει ότι ενδέχεται νά ωφελήσει τις ψηφοφορίες κατά τις εξαιρέτικους. Η ιδέα δηλαδή ότι μπορεί νά γίνεται ένας αγώνας χωρίς τις ιδεολογίες, αλλά μόνον ανεμίζοντας ένα τρόμαρο, δείχνει ότι ήρθε ή ώρα νά δοκιμάσουν κάτι τέτοιο. Ο Φυσικά τα κόμματα θά δόσουν από τα χέρια τέτοιου δοκιμάου, θά ήσαν κοινοτικά, πολύ ελεεινά, θά δείχνουν ότι δεν ξέρουν τι θέλουν, θά ήσαν κοινοτικά, πολύ ελεεινά, θά δείχνουν ότι δεν ξέρουν τι θέλουν, θά ήσαν κοινοτικά, πολύ ελεεινά, θά δείχνουν ότι δεν ξέρουν τι θέλουν. Ο Φυσικά θά δόσουν από τα χέρια τέτοιου δοκιμάου

ΠΡΩΪΑ ΩΡΑ 5η

Ο ΕΚΠΤΩΤΟΣ ΧΕΒΙΔΗΣ ΧΙΛΜΗ ΕΠΙΔΙΩΚΕΙ ΝΑ ΑΝΑΚΤΗΣΗ ΤΟΝ ΘΡΟΝΟΝ ΤΗΣ ΑΙΓΥΠΤΟΥ

Η ΑΓΓΛΙΑ ΘΑ ΕΞΑΚΟΛΟΥΘΗΣΗ ΝΑ ΤΗΡΗ ΟΥΔΕΤΕΡΟΤΗΤΑ ΕΦ'ΟΣΟΝ ΔΕΝ ΘΙΓΟΝΤΑΙ ΟΙ ΞΕΝΟΙ

ΛΟΝΔΙΝΟΝ, 28. (Τοῦ ἀνταποκριτοῦ μας).—Ὁ διπλωματικὸς συνεργάτης τοῦ «Ἡμερησίου Τηλεγράφου» ἀποκαλύπτει ὅτι ὁ ἐκπτωτος Χεβίδης τῆς Αἰγύπτου Ἀβᾶς Χιλμῆ, ἐκθρονισθεὶς κατὰ τὴν ἔναρξιν τοῦ πολέμου διὰ τὰ ἀντιβρεττανικά του αἰσθήματα, σχεδιάζει παλινορθωτικὸν κίνημα, ἐπωφελούμενος τῆς σημερινῆς ἀντιδημοτικότητος τοῦ βασιλέως Φουάτ. Ὁ ἴδιος συνεργάτης ἰσχυρίζεται ὅτι ἀπεσταλμένοι τοῦ τέως Χεβίδη εὑρίσκονται εἰς Λονδῖνον, προσπαθοῦντες νὰ προσεταιρισθοῦν μὲ τὰς ἀπόψεις των τὴν εὔνοιαν τῆς Ἀγγλικῆς Κυβερνήσεως καὶ ὅτι ὑποστηρίζονται ἤδη ὑπὸ μερίδος τοῦ οὐαφντικοῦ κόμματος, ὡς καὶ ὑπὸ διακεκριμένων μελῶν τοῦ ἐργατικοῦ κόμματος τῆς Ἀγγλίας, ἅτινα τοὺς διεβεβαίωσαν ὅτι αἱ ἀξιώσεις τοῦ Ἀβᾶς Χιλμῆ θὰ μελετηθοῦν δεόντως. Πολλοὶ οὐαφντικοὶ —γράφει ὁ κ. Τζιροθγουελ— προτιμοῦν τὴν ἀντικατάστασιν τοῦ βασιλέως Φουὰτ διὰ τοῦ δεκαετοῦς διαδόχου τοῦ θρόνου.

Οἱ γνωρίζοντες τὰ πράγματα ἀποδίδουν ἐλαχίστην σημασίαν εἰς τὴν ἀποκάλυψιν τοῦ «Ἡμερησίου Τηλεγράφου», βεβαιοῦντες ὅτι οἱ Ἐργατικοὶ τῆς Ἀγγλίας ἀδιαφοροῦν πλήρως διὰ τὰ δυναστικὰ ζητήματα τῆς Αἰγύπτου. Ἡ πληροφορία ἔχει μᾶλλον χαρακτῆρα συσχετίσεως τῶν γεγονότων μὲ τὴν ἀύριανὴν συζήτησιν περὶ τῆς ἐν Αἰγύπτῳ καταστάσεως εἰς τὴν Βουλὴν τῶν Κοινοτήτων, δοθέντος ὅτι τὸ συντηρητικὸν κόμμα εὐνοεῖ τὸ σημερινὸν δικτατορικὸν ἐν Αἰγύπτῳ καθεστώς.

Προβλέπεται ὅτι ὁ πρωθυπουργὸς κ. Μακντόναλντ θὰ ἀπαντήσῃ εἰς τὸ πρόσφατον ἔγγραφον τοῦ Σίδκυ πασᾶ, τὸ συνταχθὲν εἰς τόσον ἀσύνηθες διπλωματικὸν ὕφος. "Οσον ἀφορᾷ τὴν στάσιν τῆς Ἀγγλίας, θὰ δηλωθῇ προφανῶς ὅτι ἡ Ἀγγλία θὰ τηρήσῃ πλήρη οὐδετερότητα εἰς τὰς ἐσωτερικὰς διαμάχας τῶν Αἰγυπτίων, ἐφόσον δὲν κινδυνεύει ἡ ἀσφάλεια τῶν ἐν Αἰγύπτῳ ξένων ὑπηκόων.

Ο ΣΙΝΔΚΥ ΚΥΡΙΟΣ ΤΗΣ ΚΑΤΑΣΤΑΣΕΩΣ

ΠΑΡΙΣΙΟΙ, 28. (Τοῦ ἀνταποκριτοῦ μας). — Αἱ ἐξ Αἰγύπτου πληροφορίαι ἐμφανίζουν τὴν στάσιν τοῦ πρωθυπουργοῦ Σίδκυ πασᾶ ὡς ἀποτελεσματικὴν ἔναντι τῆς ζωηρότητος τῶν οὐαφντιστῶν. Ὁ Σίδκυ πασᾶς θεωρεῖται κύριος τῆς καταστάσεως, κατορθώσας δι' αὐστηροτάτων μέτρων νὰ προλάβῃ τὰς ἀναμενομένας νέας ταραχάς. Ἡ διεθνὴς ἀνησυχία ἐξακολουθεῖ ἐν τούτοις, ἐφόσον οἱ οὐαφντισταὶ ἐγκαινίασαν ἐπαναστατικὴν στάσιν ἔναντι τοῦ βασιλέως καὶ εἶναι ὑποχρεωμένοι νὰ συνεχίσουν διὰ νὰ μὴ ἀποδείξουν τὴν πλήρη ἀδυναμίαν των.

ΔΗΛΩΣΕΙΣ ΤΟΥ ΑΓΓΛΟΥ ΥΦΥΠΟΥΡΓΟΥ ΤΩΝ ΕΞΩΤΕΡΙΚΩΝ

ΛΟΝΔΙΝΟΝ, 28. (Πρακτ. Ρώϋτερ). — Ὁ ὑφυπουργὸς τῶν Ἐξωτερικῶν κ. Ντάλτον ἐδήλωσεν ὅτι ἀπέστειλε λόγῳ τῶν ταραχῶν τῆς Αἰγύπτου τὸ πολεμικὸν «Ράμιλλυς» εἰς Πὸρτ-Σάϊδ καὶ τὸ «Οὐόστερχεν» εἰς τὸ Σουέζ. Τὸ θωρηκτὸν «Βασίλισσα Ἐλισάβετ» παραμένει εἰς Ἀλεξάνδρειαν. Περαιτέρω ἐδήλωσεν ὅτι ὁ ἀριθμὸς τῶν φονευθέντων καὶ τραυματισθέντων ἐν Αἰγύπτῳ ἀνέρχεται εἰς 279. Ἀκολούθως εἶπεν ὅτι παρέχεται ἐπάρκὴς προστασία πρὸς τοὺς ξένους καὶ ὅτι δὲν παρίσταται ἀνάγκη ἐπεμβάσεως τῶν βρεττανικῶν στρατευμάτων. Ἡ Κυβέρνησις ἔκρινεν ἀναγκαῖον νὰ τηρήσῃ ὑπευθύνους τὼν ταραχῶν τοὺς δύο ἀρχηγοὺς τῶν ἀντιτιθεμένων κομμάτων, διότι ἐὰν καὶ αἱ αἰγυπτιακαὶ ἀρχαὶ εἶναι ἀμέσως ὑπεύθυνοι, ἡ τελικὴ εὐθύνη ἐπιπίπτει ἐπὶ τῆς Βρεττανικῆς Κυβερνήσεως.

ΛΟΝΔΙΝΟΝ, 28. (Πρακτ. Ρώϋτερ).—Τηλεγραφοῦν ἐκ Καΐρου, ὅτι ἡ ἀστυνομία ἐνήργησεν ἔρευναν εἰς τὴν λέσχην Σαραντίς, ὅπου συνῆλθεν εἰς μυστικὴν συνεδρίασιν ἡ Αἰγυπτιακὴ Βουλὴ τὴν νύκτα τῆς Παρασκευῆς, ὅπως ἀνεύρῃ τὰ ἀντίγραφα τῶν οὐαφντικῶν προκηρύξεων, δι' ὧν διετάσσετο ἡ μὴ πληρωμὴ τῶν φόρων, καὶ τὼν ὁποίων ἡ δημοσίευσις εἰς τὰς ἐφημερίδας ἀπηγορεύθη.

ΕΓΕΝΕΤΟ ΝΕΑ ΕΠΙΘΕΣΙΣ ΤΩΝ ΚΟΥΡΔΩΝ ΕΠΑΝΑΣΤΑΤΩΝ

ΚΩΝ)ΠΟΛΙΣ, 28. (Τοῦ ἀνταποκριτοῦ μας). — Κατὰ πληροφορίας ἐξ Ἀγκύρας, παρατηρεῖται νέα ἔντασις τῆς δράσεως τῶν Κούρδων ἐπαναστατῶν, οἱ ὁποῖοι ἐπιτίθενται ἐναντίον τῶν τουρκικῶν θέσεων τῶν συνόρων. Νέαι ἐνισχύσεις τουρκικοῦ στρατοῦ ἐστάλησαν εἰς τὰ σύνορα τοῦ Ἰράκ.

Ο ΓΚΑΝΤΙ ΑΡΝΕΙΤΑΙ ΝΑ ΕΓΚΑΤΑΛΕΙΨΗ ΤΟΝ ΑΓΩΝΑ

ΒΟΜΒΑΗ, 28. (Ἀσύρματος).— Αἱ πιθανότητες μιᾶς ἀνακωχῆς διὰ τῆς συγκλήσεως Πανινδικῆς διασκέψεως ἀρχίζουν ἤδη νὰ μειοῦνται κατόπιν τῆς δηλώσεως τοῦ Γκάντι ὅτι θὰ τερματίσῃ τὴν πολεμικὴν τῆς πολιτικῆς ἀνυποταξίας εἰς ἣν περίπτωσιν ὁ ἀντιβασιλεὺς ἀναλάβῃ τὴν ὑποχρέωσιν τῆς συγκλήσεως διασκέψεως ἤτις θὰ συντάξῃ τὸ Ἰνδικὸν Σύνταγμα παρεχομένης πλήρους ἀνεξαρτησίας, καταργουμένων τῶν φόρων ἐπὶ τοῦ ἅλατος, τοῦ ἀλκοόλ καὶ τινων ἄλλων εἰδῶν. Οἱ Ἰνδοὶ φιλελεύθεροι οἱ μεσολαβήσαντες εἰς τὸ ζήτημα τοῦτο κ. κ. Σαπροῦ καὶ Γιαγιακκὰρ ἔσχον μακρὰν συνομιλίαν τὴν Κυριακὴν μετὰ τοῦ Γκάντι τὴν ὁποίαν ἐπρέκειτο νὰ ἐπαναλάβουν σήμερον.

Η ΑΠΕΡΓΙΑ ΕΝ ΓΑΛΛΙΑ

ΝΕΑΙ ΣΥΜΠΛΟΚΑΙ ΕΛΑΒΟΝ ΧΩΡΑΝ

ΠΑΡΙΣΙΟΙ, 28. (Ἀσύρματος).—Πολλοὶ ἐτραυματίσθησαν εἰς μικροσυμπλοκὰς λαβούσας χώραν μεταξὺ ἀπεργῶν καὶ ἀστυνομίας εἰς τὴν Ρουένην. Πυροβολισμοὶ ἀντηλλάγησαν καὶ ὁδοφράγματα ἀνηγέρθησαν ὑπὸ τῶν ἀπεργῶν, τοὺς ὁποίους ἡ ἀστυνομία ἐξετόπισε κατόπιν ὀλιγόρου συμπλοκῆς. Ἡ ἐκ τῆς ἀπεργίας κατάστασις ὁλονὲν ἐπιδεινοῦται. Ὁπωσδήποτε αἱ ἀρχαὶ παραμένουν κύριαι τῆς καταστάσεως.

ΠΑΡΙΣΙΟΙ, 28. (Πρακτ. Τρανζόσεαν). — Ἡ ἀπεργία τῆς Βορείου Γαλλίας επεκτείνεται ἀνησυχαστικῶς καὶ γίνεται πολὺς λόγος περὶ προκηρύξεως γενικῆς ἀπεργίας. Εἰς μόνην τὴν Λίλλην ὑπάρχουν 60—70 χιλιάδες ἀπεργῶν.

ΕΠΙΔΙΩΚΕΤΑΙ ΕΥΡΩΠΑΪΚΟΣ ΣΥΝΑΣΠΙΣΜΟΣ ΔΙΑ Τ' ΑΥΤΟΚΙΝΗΤΑ

ΠΑΡΙΣΙΟΙ, 28. (Ἀσύρματος). — Ἀντιπρόσωποι τῆς γερμανικῆς, γαλλικῆς, αὐστριακῆς, βελγικῆς, ἰταλικῆς καὶ τσεχοσλοβακικῆς βιομηχανίας αὐτοκινήτων συνῆλθον ὅπως ἐξετάσουν τὸν τρόπον τῆς συμπήξεως τράστ. Τὸ ἀποτέλεσμα τῶν διαπραγματεύσεων ἀναμένεται μετὰ μεγάλου ἐνδιαφέροντος καὶ προβλέπεται ὅτι θὰ σχηματισθῇ εὐρωπαϊκὸς συνασπισμὸς αὐτοκινήτων, ὅστις θὰ ἀσκήσῃ πίεσιν ἐπὶ τῶν κυβερνήσεων, ἵνα αὐξήσουν τὰ εἰσαγωγικὰ τέλη ἐπὶ τῶν ἀμερικανικῶν αὐτοκινήτων.

ΟΙ ΕΛΛΗΝΕΣ ΔΟΚΙΜΟΙ ΕΙΣ ΠΑΡΙΣΙΟΥΣ

ΠΑΡΙΣΙΟΙ, 28. (Τοῦ ἀνταποκριτοῦ μας).—Ἀφίκοντο σήμερον ἐνταῦθα ἐκ Χάβρης, οἱ ἐπιβαίνοντες τοῦ «Ἄρεως» Ἕλληνες δόκιμοι οἱ ὁποῖοι θ' ἀναχωρήσουν προσεχῶς διὰ τὴν συνέχισιν τοῦ πρὸς Ἀγγλίαν ἐκπαιδευτικοῦ πλοῦ.

Τὸ ἐκπαιδευτικὸν «Ἄρης» διὰ ραδιογραφήματος ἐζήτησεν ὅπως παραμείνῃ εἰς Χάβρην ἐπὶ 4 ἡμ[illegible] πρὸς πα[illegible] ἐπιδιορθωθησομένων ἐκεῖ ἀγώνων. Ἐπειδὴ ὅμως πρέπει νὰ εὑρίσκεται εἰς Πόρτσμουθ τὴν 4ην Αὐγούστου, ἐπετράπη νὰ παραμείνῃ μόνον μέχρι τῆς 3ης Αὐγούστου.

ΑΙ ΤΕΛΕΥΤΑΙΑΙ ΕΙΔΗΣΕΙΣ ΤΗΣ ΝΥΚΤΟΣ

ΙΔΡΥΕΤΑΙ ΟΡΓΑΝΙΣΜΟΣ ΝΑΥΤΙΚΩΝ ΑΣΦΑΛΕΙΩΝ

Η ΤΕΛΙΚΗ ΑΠΟΦΑΣΙΣ

Ἐπανελήφθη χθὲς τὴν ἑσπέραν ἡ συνεργασία τοῦ ἀντιπροέδρου τῆς Κυβερνήσεως κ. Μιχαλακοπούλου μετὰ τοῦ ὑπουργοῦ τῶν Ναυτικῶν κ. Μπότσαρη καὶ τῶν εἰσηγητῶν τῆς εἰδικῆς ἐπιτροπῆς διὰ τὴν μελέτην τοῦ ζητήματος τῆς ἐνισχύσεως τῆς ἐμπορικῆς ναυτιλίας πρὸς διατύπωσιν τῶν πορισμάτων αὐτῆς.

Ἡ συνεργασία παραταθεῖσα ἐπὶ τρίωρον περίπου κατηναλώθη εἰς τὴν διατύπωσιν τῶν πορισμάτων ἐπὶ τοῦ ζητήματος τῆς ὀργανώσεως τῆς ναυτικῆς ἀσφαλείας. Ἡ ἀποκρυσταλλωθεῖσα εἰς πόρισμα ἄποψις εἶναι ὅπως ἱδρυθῇ ὀργανισμὸς ναυτικῶν ἀσφαλειῶν, τοῦ ὁποίου τὰ ἀρχικὰ κεφάλαια θὰ ἀνέλθουν εἰς 100 χιλιάδας, τοὐλάχιστον ἀγγλικὰς λίρας. Εἰς τὸν ὀργανισμὸν αὐτὸν θὰ μετάσχῃ τὸ Κράτος, αἱ ἀσφαλιστικαὶ ὀργανώσεις, αἱ Τράπεζαι καὶ οἱ ἐφοπλισταί.

Ὁ ὀργανισμός, κατὰ τὴν κρατήσασαν ἄποψιν, θὰ ἔχῃ τὸν χαρακτῆρα ἀνωνύμου ἑταιρείας, προκριθείσης κατ' ἀρχὴν τῆς μορφῆς αὐτῆς ἀπὸ ἐκείνης τοῦ αὐτονόμου ὀργανισμοῦ, τὴν ὁποίαν ὑποστηρίζουν ὡρισμένοι τῶν ἐφοπλιστῶν καὶ ἡ ὁποία εἶναι συζητήσιμος, κατὰ σχετικὴν παρατήρησιν τοῦ κ. Μιχαλακοπούλου.

Ὁ ὀργανισμὸς θ' ἀσφαλίζῃ τὰ ἑλληνικὰ πλοῖα μέχρι ποσοστοῦ 30 ο)ο τῆς ἀξίας των. Διὰ τὸ ὑπόλοιπον τῆς ἀξίας των τὰ ἑλληνικὰ πλοῖα θὰ ἐξακολουθήσουν ἀσφαλιζόμενα εἰς ξένας ἀσφαλιστικὰς ἑταιρείας καὶ εἰδικώτερον εἰς τὰς ἀγγλικὰς τοιαύτας, ὅπως συμβαίνει καὶ τώρα.

Τὰ ἑλληνικὰ πλοῖα ἀσφαλιζόμενα κατὰ τ' ἀνωτέρω εἰς τὸν ἱδρυθησόμενον ἑλληνικὸν ὀργανισμὸν ναυτικῶν ἀσφαλειῶν θὰ παρέχουν ἐπαρκεῖς ἐγγυήσεις διὰ τῆς ἐξελέγξεως ἐν Ἑλλάδι τῆς ἠθικῆς ἀπόψεως τῆς ἀσφαλείας των καὶ δὲν θ' ἀναγκάζωνται νὰ καταβάλουν τὰ ὑπέρογκα ἀσφάλιστρα, τὰ ὁποῖα ζητοῦνται ἤδη ἀπὸ τὰς ἀγγλικὰς ἀσφαλείας, ὑποπτευομένας κακοπιστίαν.

Τὸ ἐντεῦθεν κέρδος, τὸ ὁποῖον ὑπολογίζεται ἀρκετὰ σημαντικόν, θ' ἀποβῇ εἰς ὄφελος τῆς ἐθνικῆς ναυτιλίας καὶ ἰδίᾳ τῆς φορτηγοῦ τοιαύτης.

Κατὰ τὴν συνεργασίαν ἐξητάσθη ἐπίσης τὸ ὑποβληθὲν εἰς τὴν Κυβέρνησιν ὑπόμνημα τῆς Ἑνώσεως τῶν Ἐφοπλιστῶν, διεπιστώθη δέ, κατὰ τὰς γενομένας ὑπὸ τοῦ κ. Μιχαλακοπούλου ἀνακοινώσεις, ἐκ τῆς μελέτης του ὅτι πολλὰ τῶν ἐν αὐτῇ διατυπουμένων αἰτημάτων ἔχουν γίνει ἐμπράκτως ἀποδεκτὰ ἀπὸ μέρους τῆς Κυβερνήσεως καὶ ἰδίᾳ τ' ἀφορῶντα εἰς τὴν διαρρύθμισιν τῆς κειμένης φορολογικῆς νομοθεσίας τῆς ἐνδιαφερούσης τοὺς πλειοκτήτας, διὰ τῶν κατὰ τὴν τελευταίαν περίοδον ψηφισθέντων ὑποδείξει τῆς ἐπιτροπῆς διὰ τὴν ἐνίσχυσιν τῆς ἐμπορικῆς ναυτιλίας μέτρων.

Ἡ συνεργασία τοῦ κ. Μιχαλακοπούλου μετὰ τοῦ κ. Μπότσαρη καὶ τῶν εἰσηγητῶν τῆς ἐπιτροπῆς θὰ ἐπαναληφθῇ μεθαύριον Πέμπτην, διὰ τὴν διατύπωσιν τῶν πορισμάτων ἐπὶ τῶν ζητημάτων τῆς ἀκτοπλοΐας.

Η ΧΘΕΣΙΝΗ ΝΥΚΤΕΡΙΝΗ ΠΥΡΚΑΪΑ

Τὴν 1.30΄ μεταμεσονύκτιον ἐξεράγη πυρκαϊὰ εἰς τὸν συνοικισμὸν Καισαριανῆς, προελθοῦσα ἐκ τοῦ σανοπωλείου τοῦ Θεδ. Μουχούρη κειμένου ἐπὶ τῆς ὁδοῦ Μοσχονησίων 17. Τὸ πῦρ ἐπεκταθὲν ἀπετέφρωσε τὸ ὡς ἄνω σανοπωλεῖον, τὸ πλησίον κείμενον κατάστημα ψιλικῶν τοῦ Χρήστου καὶ 3 εἰσέτι κατοικίας κενάς.

ΑΝΕΥΡΕΣΙΣ ΗΜΙΘΑΝΟΥΣ ΓΥΝΑΙΚΟΣ

Κάτωθι ἑνὸς δένδρου παρὰ τὸ Παλαιὸν Φάληρον ἀνευρέθη χθὲς ἐν ἀναισθησίᾳ μία γυνὴ ἡλικίας 40 ἐτῶν, ἀγνώστου ταυτότητος. Ὁ ἰατροδικαστὴς κ. Τρουπάκης ἐξετάσας αὐτὴν διεπίστωσεν ὅτι φέρει κάταγμα εἰς τὴν βάσιν τοῦ κρανίου, τὸ ὁποῖον ὑποθέτει ὅτι προεκλήθη συνεπείᾳ πτώσεώς της.

ΣΥΛΛΑΛΗΤΗΡΙΟΝ ΤΩΝ ΒΟΡΕΙΟΗΠΕΙΡΩΤΩΝ

Τὴν προσεχῆ Κυριακὴν συγκροτεῖται συλλαλητήριον τοῦ Συλλόγου Βορειοηπειρωτῶν, σκοπὸς τοῦ ὁποίου θὰ εἶνε ἡ διατύπωσις ψηφίσματος διαμαρτυρίας κατὰ τῶν διενεργουμένων πιέσεων καὶ διωγμῶν εἰς βάρος τῆς Βορειοηπειρωτικῆς μειονότητος ἐν Ἀλβανίᾳ.

ΟΙ ΣΙΔΗΡΟΔΡΟΜΙΚΟΙ ΥΠΑΛΛΗΛΟΙ ΔΙΑΤΥΠΩΣΑΝΤΕΣ ΧΘΕΣ ΣΕΙΡΑΝ ΝΕΩΝ ΑΙΤΗΜΑΤΩΝ

ΕΥΡΙΣΚΟΝΤΑΙ ΕΝ ΕΠΙΦΥΛΑΚΗ ΠΡΟΣ ΚΗΡΥΞΙΝ ΑΠΕΡΓΙΑΣ

Ὁ ὑφυπουργὸς κ. Ἀβραάμ, ἐδέχθη χθὲς τὴν πρωΐαν τὴν ἐπιτροπὴν τῆς Ὁμοσπονδίας τῶν Σιδηροδρομικῶν παρουσίᾳ τοῦ γενικοῦ διευθυντοῦ τῶν Σ.Ε.Κ. καὶ τῶν ἁρμοδίων ὑπηρεσιῶν τοῦ ὑπουργείου.

Κατὰ τὴν συνάντησιν ταύτην ἐξητάσθη τὸ ζήτημα τῆς καταβολῆς τοῦ καθυστερουμένου ἡμίσεος τοῦ 13ου μισθοῦ ἀπὸ τοῦ 1926 ὑπὸ τῶν Σ.Ε.Κ. καὶ τὸ ζήτημα τῆς μετατροπῆς τοῦ συστήματος διὰ τοῦ ὁποίου ἐξετάζεται ἡ τιμαριθμικὴ μονάς. Καὶ διὰ μὲν τὸ πρῶτον, ὁ κ. Ἀβραὰμ ἐτόνισεν ὅτι δὲν ὑπάρχει νομικὴ ὑποχρέωσις ἀλλὰ μένον ἠθικὴ τοιαύτη. "Οσον ἀφορᾷ τὸ δεύτερον ζήτημα, τῆς μετατροπῆς δηλαδὴ τοῦ συστήματος τῆς ἐξαγωγῆς τοῦ τιμαρίθμου ὁ κ. Ἀβραὰμ ἐξήτησεν ὅπως οἱ σιδηροδρομικοὶ τοῦ ὑποβάλουν ὑπόμνημα εἰς τὸ ὁποῖον νὰ ἀναφέρουν λεπτομερῶς τὰ ἐπιχειρήματά των.

Ὁ κ. Κορώνης ἔφερεν ἀντιρρήσεις διὰ τὴν καταβολὴν τῶν καθυστερουμένων ἐπικαλεσθεὶς τὰς οἰκονομικὰς δυσχερείας τῶν Σ.Ε.Κ. ὑποστηρίξας ἐν τέλει ὅτι ἐπὶ τοῦ προκειμένου ζητήματος θὰ ὠφειλεν ὁπωσδήποτε νὰ συνεννοηθῇ μετὰ τοῦ ὑπουργοῦ τῶν Οἰκονομικῶν διὰ τὴν ἀναγραφὴν τῆς πιστώσεως δεδομένου ὅτι αἱ ληφοδοσίαι τῶν Σ.Ε.Κ. ἀναγράφονται εἰς τὸν γενικὸν προϋπολογισμόν. Ὁ κ. Ἀβραὰμ παρετήρησεν εἰς τὸν κ. Κορώνην ὅτι δὲν γεννᾶται ζήτημα νέας δαπάνης καὶ ἐπιβαρύνσεως τοῦ προϋπολογισμοῦ, δεδομένου ὅτι κατὰ τὴν κατάρτισιν τούτου δὲν εἶχε ληφθῆ ὑπ' ὄψει πιθανὴ μείωσις τῆς τιμαριθμικῆς μονάδος, καὶ ὅτι ἐπομένως οἱ Σ.Ε.Κ. δύνανται νὰ χρησιμοποιήσουν τὴν προκύπτουσαν διαφορὰν ἐκ τῆς σημερινῆς μειώσεως τῆς τιμαριθμικῆς μονάδος ἀνευοχλήτως, χωρὶς νὰ ἐπιστρέψωσι τὴν διαφορὰν ταύτην εἰς τὸ ὑπουργεῖον τῶν Οἰκονομικῶν διὰ νὰ ἀναγραφῇ ὡς ἔκτακτον ἔσοδον. Ὁ κ. ὑπουργὸς ἐπρότεινεν εἰς τὸν κ. Κορώνην ὅπως ὁ καθυστερούμενος 13ος μισθὸς συμψηφισθῇ μὲ τὴν μειωθεῖσαν τιμαριθμικὴν μονάδα κατὰ χρονικὸν διάστημα, ἐτήσιον τοὐλάχιστον, ὁπότε καὶ ὄφελος θὰ γίνῃ αἰσθητὴ ἡ μείωσις αὕτη εἰς τοὺς σιδηροδρομικούς.

Ὁ κ. Κορώνης ἐπεφυλάχθη ν' ἀπαντήσῃ εἰς τὸν κ. ὑφυπουργόν.

Ὁ κ. ὑφυπουργὸς μετὰ τὴν συνεργασίαν ἐδήλωσεν ὅτι ἐκ τῶν μέχρι τοῦδε συνεννοήσεών του μετὰ τῶν σιδηροδρομικῶν καὶ τῶν ἑταιρειῶν ἔχει σχηματίσει τὴν ἐντύπωσιν ὅτι οἱ σιδηροδρομικοὶ ἀποκλείεται ν' ἀποφασίσουν τὴν κήρυξιν ἀπεργίας καὶ ὅτι οἱ Σ.Ε.Κ. θ' ἀποδεχθοῦν ἐν τέλει τὰς προταθείσας ἀπόψεις τοῦ ὑπουργείου, τὰς σχετικὰς μὲ τὴν καταβολὴν τῶν καθυστερουμένων.

ΑΠΟΦΑΣΕΙΣ ΤΩΝ ΥΠΑΛΛΗΛΩΝ

Εἰς τὰ γραφεῖα τῆς Πανελληνίου Ὁμοσπονδίας Σιδηροδρομικῶν ἐγένετο χθὲς τὴν ἑσπέραν ἡ προαγγελθεῖσα συγκέντρωσις τῶν ὑπαλλήλων τῶν σιδηροδρόμων, εἰς ἣν μετέσχον οἱ ἀνήκοντες εἰς ὅλα τὰ σιδηροδρομικὰ σωματεῖα. Ὁ πρὸ τῶν γραφείων τῆς Ὁμοσπονδίας χῶρος εἶχε καταληφθῆ ἀπὸ σιδηροδρομικοὺς ὑπερβάντας τοὺς 1000.

Πρὸς τοὺς συγκεντρωθέντας ὡμίλησαν διάφοροι ρήτορες οἵτινες ὑπῆρξαν μᾶλλον συντηρητικοί.

Ἡ συνέλευσις ἐν τούτοις ἐνέκρινε ψήφισμα βιαίου περιεχομένου ἔχον ὡς ἑξῆς:

«Διαμαρτύρεται ἐντόνως διὰ τὴν ἀδικαιολόγητον ἐμμονὴν τῆς Κυβερνήσεως ὅπως ἐφαρμόσῃ τὸ ἄδικον διάταγμα τοῦ τιμαρίθμου αἱ βάσεις τοῦ ὁποίου ἀπεδείχθησαν ἐκ τῆς μέχρι τοῦδε ἐρεύνης ἐσφαλμέναι καὶ μὴ ἀνταποκρινόμεναι εἰς τὴν πραγματικὴν ἀκρίβειαν τῆς ζωῆς.

Ζητεῖ: 1ον) Τὴν ταχυτέραν σύστασιν τῆς ἐπιτροπῆς διὰ τὴν μελέτην τοῦ ὑπομνήματος τῆς Ὁμοσπονδίας Σιδηροδρομικῶν καὶ τὴν ἄμεσον τροποποίησιν τῶν ἐσφαλμένων βάσεων τοῦ τιμαρίθμου.

2ον) Ὅπως μέχρις ὁριστικοῦ διακανονισμοῦ τοῦ ζητήματος, ἡ Κυβέρνησις ἐπιβληθῇ εἰς ὅλα τὰ σιδηροδρομικὰ δίκτυα διὰ τὴν καταβολὴν εἰς τὸ προσωπικὸν ὅλων τῶν ὀφειλομένων εἰς αὐτό.

3ον) Τὴν μὴ ἀπόλυσιν προσωπικοῦ ἄνευ ἀποζημιώσεως καὶ τὴν ταχυτέραν ἔναρξιν τῆς λειτουργίας τοῦ ταμείου προνοίας.

4ον) Τὴν ἀποδοχὴν τῶν ἀποψεων τῆς Ὁμοσπονδίας Σιδηροδρομικῶν εἰς τὰς ὑπὸ ἔγκρισιν τροποποιήσεις τοῦ Ταμείου Ἀλληλοβοηθείας, ἤτοι τὴν πληρωμὴν ὅλων τῶν ἡμερῶν ἀσθενείας εἰς τὸ ἀκέραιον κλπ. ὡς καὶ τὰς τροποποιήσεις τοῦ ἐνιαίου γενικοῦ κανονισμοῦ.

5ον) Τὴν τροποποίησιν καὶ βελτίωσιν τῶν μισθολογικῶν κλιμακίων συμφώνως πρὸς τὴν ὑποβληθεῖσαν πρὸ καιροῦ μελέτην καὶ τὴν κατάργησιν τῆς ἀντισυνταγματικῆς στερήσεως ἐκ τοῦ μισθοῦ ἑκάστου ὑπαλλήλου.

6ον) Τὴν μονιμοποίησιν ὅλου τοῦ ἐκτάκτου προσωπικοῦ τοῦ συμπληρώσαντος χρόνον ὑπηρεσίας καὶ τὴν ἔγκρισιν τῶν ὑπὸ τῶν ὀργανώσεων προταθεισῶν ὀργανικῶν θέσεων τοῦ προσωπικοῦ.

7ον) Τὴν περιβάλψιν τῶν φυματικῶν καὶ προφυματικῶν σιδηροδρομικῶν διὰ τῆς ἱδρύσεως σανατορίων.

8ον) Τὴν ἀποδοχὴν ὅλων τῶν αἰτημάτων τῶν Συνδέσμων τὰ ὁποῖα διετυπώθησαν εἰς τὸ γενικὸν ὑπόμνημα τῆς Π.Ο.Σ., καὶ δηλεῖ ὅτι εἰς περίπτωσιν μὴ ἀποδοχῆς τῶν ἀνωτέρω δικαίων ἀπαιτήσεων οἱ σιδηροδρομικοὶ τῆς Ἑλλάδος εἶνε ἀποφασισμένοι νὰ ἀμυνθῶσι τῶν δικαιωμάτων των καὶ τοῦ ἄρτου τῶν οἰκογενειῶν των, διὰ σκληροῦ ἀγῶνος τὴν εὐθύνην τοῦ ὁποίου θὰ φέρωσι τὸ Κράτος καὶ αἱ Ἐπιχειρήσεις λόγῳ τῆς ἀδιαφορίας καὶ ἀδιαλλαξίας των.

Καλεῖ ὅλους τοὺς σιδηροδρομικοὺς ἀνεξαρτήτως ἰδεολογικῶν πεποιθήσεων καὶ μικροδιαφορῶν ὅπως εἰς τὴν κρίσιμον αὐτὴν στιγμὴν καὶ πρὸ τοῦ κινδύνου ὅστις ἀπειλεῖ τὰ στοιχειώδη δικαιώματά μας, πειθαρχήσουν διὰ τὴν ἐπιτυχίαν τοῦ ἀγῶνος καὶ καταδικάζει πᾶσαν ἀντίδρασιν ὁποθενδήποτε προερχομένην, ἡ ὁποία θὰ γίνῃ ἀφορμὴν νὰ ταφῶσι τὰ ὕψιστα συμφέροντα χιλιάδων οἰκογενειῶν σιδηροδρομικῶν.

Ἐντέλλεται τὴν Διοίκησιν τῆς Ὁμοσπονδίας καὶ τὰς Ἐκτελεστικὰς Ἐπιτροπὰς τῶν Συνδέσμων διὰ τὴν κινητοποίησιν ὅλων τῶν σιδηροδρομικῶν τῆς χώρας εἰς γενικὸν ἀγῶνα μὲ τὴν ἐντολὴν ἐν λευκῷ ὅπως φθάσωσιν εἰς τὰ ἄκρα εἰς περίπτωσιν μὴ ἀποδοχῆς τῶν δικαίων αἰτημάτων τοῦ προσωπικοῦ».

ΑΠΑΝΤΗΣΙΣ ΤΗΣ ΚΥΒΕΡΝΗΣΕΩΣ

ΕΙΣΤΟΥΣ ΣΤΑΦ:ΔΟΠΑΡΑΓΩΓΟΥΣ

ΑΥΣΤΗΡΑΙ ΣΥΣΤΑΣΕΙΣ

Εἰς ἀπάντησιν τοῦ ψηφίσματος τοῦ συλλαλητηρίου τῶν σταφιδοπαραγωγῶν Ἠλείας καὶ Ὀλυμπίας ὁ ἀντιπρόεδρος τῆς Κυβερνήσεως κ. Μιχαλακόπουλος ἀπηύθυνε τὸ κάτωθι τηλεγράφημα πρὸς τὸν νομάρχην Πύργου:

«Παρακαλῶ ὅπως προσκαλέσητε ὀργανωτὰς συλλαλητηρίου καὶ ἀνακοινώσητε αὐτοῖς τὰ ἑξῆς: Διὰ τῶν συζητήσεων τῶν γενομένων ἐν τῇ Βουλῇ καὶ τῇ Γερουσίᾳ, ἐξητάσθησαν ὅλαι αἱ πλευραὶ τοῦ σταφιδικοῦ ζητήματος, ἐγένετο δ' ἐξ ἄλλου καὶ συζήτησις ἐν τῷ Συνεδρίῳ. Ἡ Κυβέρνησις ἔλαβεν ἀφορμὴν νὰ ἐκθέσῃ τὰς ἀπόψεις αὐτῆς. Ἡ κρίσις εἶνε γνωστὸν ὅτι ἀφείλεται εἰς τὸν δεινὸν ἀνταγωνισμὸν τῶν ξένων σταφίδων, αἵτινες ἐκτοπίζουν τὴν κορινθιακήν. Ἡ ἐμμονὴ εἰς ὑψηλὰς τιμὰς θὰ χειροτερεύσῃ τὴν κατάστασιν. Τοῦτο φαίνεται ὅτι παραβλέπει τὸ ψήφισμα τοῦ συλλαλητηρίου.

*»Δὲν εἶνε δυνατὸν δι' ὅσονδήποτε μεγάλων θυσιῶν νὰ γίνουν ὅσα τηλεγραφικῶς ζητοῦνται. Θὰ παρακολουθήσῃ τὸ ζήτημα ἡ Κυβέρνησις καὶ θὰ πράξῃ πᾶν τὸ ἀνθρωπίνως δυνατόν. Ἀλλὰ ἡ μέθοδος τῶν συλλαλητηρίων καὶ τῶν ἀξιώσεων δὲν λύει τὰ οἰκονομικὰ προβλήματα, ἐν πάσῃ δὲ περιπτώσει πρ