ΙΔΡΥΤΗΣ: ΕΥΘ ΧΡ. ΤΖΑΛΛΑΣ
ΔΙΕΥΘΥΝΤΗΣ: ΕΛΕΥΘ. ΕΥΘ. ΤΖΑΛΛΑΣ

ΗΠΕΙΡΩΤΙΚΟΣ ΑΓΩΝ

Η ΜΕΓΑΛΥΤΕΡΑ ΗΠΕΙΡΩΤΙΚΗ ΕΦΗΜΕΡΙΣ ΕΚΔΙΔΟΜΕΝΗ ΚΑΘΗΜΕΡΙΝΩΣ ΕΝ ΙΩΑΝΝΙΝΟΙΣ

8 ΣΕΛΙΔΕΣ
ΤΡΙΤΗ
24
ΙΟΥΝΙΟΥ 1980
ΕΤΟΣ 53 ΑΡ. ΦΥΛΛΟΥ 1447$_5$
ΤΙΜΗ ΦΥΛΛΟΥ ΔΡΧ. 6

Στὴν σύνοδο τοῦ ΝΑΤΟ στὴν "Αγκυρα

ΤΙ ΘΑ "ΜΑΓΕΙΡΕΨΟΥΝ„ ΓΙΑ ΤΗΝ ΕΛΛΗΝΙΚΗ ΕΠΑΝΕΝΤΑΞΗ;

Συνομιλίες τοῦ κ. Μητσοτάκη μὲ Νατο'ι'κοὺς συναδέλφους του

ΒΡΥΞΕΛΛΕΣ, 23. — Οἱ ὑπουργοὶ τῶν 'Εξωτερικῶν τῶν χωρῶν—μελῶν τοῦ ΝΑΤΟ θὰ συνέλθουν, σήμερα καὶ αὔριο στὴν "Αγκυρα, γιὰ νὰ ἐκτιμήσουν καὶ νὰ ἀναθεωρήσουν τὸ ὅλο φάσμα τῶν σχέσεων μεταξὺ τῆς 'Ανατολῆς καὶ τῆς Δύσεως, ὑπὸ τὸ φῶς τῆς σοβιετικῆς ἐπεμβάσεως στὸ 'Αφγανιστάν.

Δυτικοὶ διπλωμάτες δήλωσαν ὅτι ἡ σύνοδος αὐτὴ τοῦ 'Ατλαντικοῦ Συμβουλίου ἀναμένεται ὅτι θὰ διατυπώσει ἀνησυχίες γιὰ τὴν προοπτικὴ τῆς ὑφέσεως, κρατῶντας, ὅμως, ἀνοικτὸ τὸ διάλογο μὲ τὴ Μόσχα, γιὰ νὰ ἀποφευχθεῖ ἡ ἐπιστροφὴ στὸν ψυχρὸ πόλεμο.

Κατὰ τοὺς ἰδίους διπλωμάτες, οἱ χῶρες τοῦ ΝΑΤΟ θὰ ἐπαναβεβαιώσουν τὴν προσήλωσή τους στὶς ἀρχὲς τῆς ὑφέσεως, ἀλλὰ θὰ τονίσουν ὅτι ἀπαιτεῖται γιὰ τὴν ὕφεση καὶ ἡ θετικὴ συμβολὴ τῆς Σοβιετικῆς Ἑνώσεως.

Οἱ ἑλληνοτουρκικὲς διαφορὲς γιὰ τὸ Αἰγαῖο καὶ τὸ σχετιζόμενο μὲ αὐτὲς ζήτημα τῆς ἐπανεντάξεως τῆς 'Ελλάδος στὸ στρατιωτικὸ σκέλος τοῦ ΝΑΤΟ θὰ ἀπασχολήσει, σέ μεγάλο βαθμό, τὴ σύνοδο τῆς "Αγκυρας, παρὰ τὸ γεγονὸς ὅτι τὸ θέμα αὐτὸ δὲν εἶναι ἐπίσημα ἐγγεγραμμένο στὴν ἡμερήσια διάταξη τῆς συνόδου.

ΣΤΗΝ ΑΓΚΥΡΑ
Ο κ. ΜΗΤΣΟΤΑΚΗΣ

ΑΘΗΝΑΙ, 23.— Ὁ ὑπουργὸς Ἐξωτερικῶν κ. Κ. Μητσοτάκης ἀναχωρεῖ σήμερα στὶς 1 μ.μ. γιὰ τὴν "Αγκυρα, γιὰ νὰ συμμετάσχει στὴν ὑπουργικὴ σύνοδο τοῦ ΝΑΤΟ ποὺ συνέρχεται ἀπὸ τὴν Τετάρτη ὡς τὴν Παρασκευὴ στὴν τουρκικὴ πρωτεύουσα.

Μὲ τὴν εὐκαιρία, ὁ κ. Μητσοτάκης θὰ συναντηθεῖ μὲ τοὺς συναδέλφους του τῶν Η.Π.Α. κ. Μάσκι σήμερα Τρίτη στὶς 4 μ.μ., τῆς Βρεττανίας λόρδο Κάρρινγκτον, τὴν Τετάρτη τὰ μεσημέρι, τῆς Δυτικῆς Γερμανίας κ. Γκένσερ, τὴν Τετάρτη τὸ ἀπόγευμα μὲ τὸν Τοῦρκο, κ. Ἐρκμέν, τὸ πρωὶ τοῦ Σαββάτου.

Τὸν κ. Μητσοτάκη συνοδεύουν ὁ γενικὸς γραμματέας τοῦ ὑπουργείου 'Εξωτερικῶν κ. Β. Θεοδωρόπουλος, ὁ διευθυντὴς ὑποθέσεων ΝΑΤΟ τοῦ ὑπουργείου 'Εξωτερικῶν πρέσβυς κ. Κ. Τσαμάδος καὶ ὁ διευθυντὴς τοῦ διπλωματικοῦ γραφείου τοῦ ὑπουργοῦ Ἐξωτερικῶν κ. Ε. Στοφορόπουλος.

ΣΤΟ ΜΟΝΑΧΟ

Ὁ ὑπουργὸς 'Εξωτερικῶν κ. Κ. Μητσοτάκης ἀπὸ τὴν "Αγκυρα θὰ μεταβεῖ τὸ Σάββατο τὸ ἀπόγευμα στὸ Μόναχο, ὅπου τὴν προσεχῆ Δευτέρα θὰ δώσει διάλεξη στὸ ἐκεῖ ἰνστιτοῦτο διεθνῶν σχέσεων καὶ θὰ ἀναπτύξει τίς ἑλληνικὲς θέσεις γιὰ τὰ διεθνῆ καὶ τὰ ἄλλα θέματα, ποὺ ἐνδιαφέρουν τὴν 'Ελλάδα.

Ὁ κ. Μητσοτάκης θὰ ἐπανέλθει στὴν 'Αθήνα, τὴν προσεχῆ Δευτέρα.

Σὲ ἀεροπορικὸ δυστύχημα

Σκοτώθηκε

ὁ γιὸς τῆς "Ιντιρα Γκάντι

ΝΕΟ ΔΕΛΧΙ 23— "Οπως μετέδωσε τὸ ἰνδικὸ πρακτορεῖο εἰδήσεων», ὁ γιὸς τῆς πρωθυπουργοῦ τῆς 'Ινδίας, κας Γκάντι, 34ετὴς Σαντζάϋ Γκάντικα, σκοτώθηκε χθὲς, μαζὶ μέ ἕνα φίλο του, ὅταν συνετρίβη τὸ μονοκινητήριο ἀεροπλάνο, στὸ ὁποῖο ἐπέβαιναν, λίγα λεπτὰ μετὰ τὴν ἀπογείωσή του ἀπὸ τὸ Νέο Δελχί.

'Ο Σαντζάϋ Γκάντι, θεωρεῖτο ὡς τὸ δεύτερο κατὰ σειρὰ ἰσχυρότερο πρόσωπο στὴν 'Ινδία, μετὰ τὴν μητέρα του, καὶ παθανότερος διάδοχός της στὴν πρωθυπουργί.

'Ο Σαντζάϋ, ποὺ μέ τὶς ἐνέργειὲς του κατὰ τὴ διάρκεια τῆς διακυβερνήσεως τῆς χώρας ἀπὸ τὴν "Ιντιρα Γκάντι ὑπὸ καθεστῶς ἐκτάκτων ἐξουσιῶν, ἀπὸ τὸ 1975 ἕως τὸ 1977, θεωρήθηκε ὅτι συνέτεινε στὴν ἐκλογικὴ ἧττα τῆς μητέρας του κατὰ 1977 ἦταν ἕνας φιλόδοξος πολιτικός πού, κατὰ κοινὴ ὁμολογία, ἀποτέλεσε τὸν κύριο παράγοντα τῆς πανηγυρικῆς νίκης τοῦ κόμματος τοῦ Κογκρέσσου τῆς μητέρας του στὶς ἐκλογὲς τοῦ 1980.

Γιὰ νὰ ἀποφύγει τυχὸν δυσαρεστήσεις τῶν παλαιῶν κομματικῶν στελεχῶν, ἡ κα Γκάντι δὲν ἔδωσε στὸ γιὸ της κανὲ νὰ ὑπουργεῖο μετὰ τὴν ἐκλογή του ὡς βουλευτή, ἀλλὰ τὸν διόρισε γενικὸ διευθυντὴ τοῦ κόμματος, θέση στὴν ὁποία ὁ Σαντζάϋ ἄρχισε νὰ δουλεύει μέ πραγματικὸ πάθος κατασπρώνοντας, ὄχι μόνο τὴν πολιτικὴ τοῦ κόμματος, ἀλλὰ σέ πολλὲς περιπτώσεις, ἀκόμη καὶ τὴν κυβερνητικὴ πολιτική.

Φανατικὸδ λάτρης τῶν ἀεροπλάνων καί κάτοχος ἀδείας κυβερνήτη ἀπὸ πολλὰ ἔτη, ὁ Σαντζάϋ πῆγε χθὲς τὸ πρωὶ μὲ τὸ φίλο του στὴν ἀερολέσχη γιὰ νὰ παρακολουθήσει πτήση καὶ ἀκροβατικὲς φιγοῦρες.

Λίγα ὅμως λεπτὰ μετὰ τὴν ἀπογείωση τοῦ ἀεροπλάνου — ποὺ πιλοτάριζε ὁ ἴδιος ὁ Γκάντι —αὐτόπτες μάρτυρες τὸ εἶδαν νὰ γέρνει πρὸς τὴν μία πλευρά καὶ νὰ πέφτει πολὺ κοντὰ στὴν προεδρικὴ κατοικία, στὸ κέντρο τοῦ Ν. Δελχί.

'Αμέσως μόλις τὰ πτώματα τοῦ Σαντζάϋ Γκάντι καὶ τοῦ φίλου του μεταφέρθηκαν στὸ πλησιέστερο νοσοκομεῖο ἀπὸ τὴν περιοχὴ ποὺ κατέπεσε τὸ ἀεροπλάνο τους, ἡ "Ιντιρα Γκάντι, συνοδευομένη ἀπὸ τὴ νύφη της (σύζυγο τοῦ Σαντζάϋ καὶ μητέρα τοῦ ἡλικίας ἕξη μηνῶν παιδιοῦ τους) καὶ ὁ λοκληρο σχεδὸν τὸ ὑπουργικὸ συμβούλιο ἔσπευσαν στὸ νοσοκομεῖο, ἐνῶ τὰ κρατικὰ μέσα ἐνημερώσεως μὲ ἔκτακτα δελτία εἰδήσεων ἀνακοίνωναν στὸν ἰνδικὸ λαὸ τὸ θάνατο τοῦ Σαντζάϋ.

'Αξιωματοῦχοι τοῦ κόμματος τοῦ Κογκρέσσου χαρακτήριζαν τὸ θάνατο τοῦ Σαντζάϋ ὡς «ἐθνικὴ τραγωδία», γιατί ὁ γιός τῆς 'Ινδῆς πρωθυπουργοῦ θεωρεῖτο ὡς ἄτομο προικισμένο μέ σπάνιες πολιτικὲς ἱκανότητες.

'Ο Σαντζάϋ ἦταν ὁ μικρότερος γιὸς τῆς 'Ινδῆς πρωθυπουργοῦ, πού ἔχει ἄλλο ἕνα γιό, τὸν ἡλικίας 36 χρονῶν Ρατζίβ Γκάντι, πιλότο τῆς πολιτικῆς ἀεροπορίας.

Τὸ πτῶμα τοῦ Σαντζάϋ Γκάντι μεταφέρθηκε στὴν κατοικία τῆς μητέρας του, ὅπου διέμενε μὲ τὴν οἰκογένειά του. 'Αργότερα δέ, ἡ σορὸς του θὰ ἀποτεφρωθεῖ, ὅπως ἐπιβάλλει ὁ 'Ινδοϊσμός.

Οἱ νεολαίες τῶν κομμάτων ζητοῦν:

ΝΑ ΜΑΤΑΙΩΘΕΙ ΤΟ ΣΕΜΙΝΑΡΙΟ ΤΟΥ ΝΑΤΟ ΣΤΟ ΠΑΝΕΠΙΣΤΗΜΙΟ ΜΑΣ

Χθὲς ἐκδόθηκε ἡ κάτωθι κοινὴ ἀνακοίνωση τῶν πολιτικῶν ὀργανώσεων ΕΚΟΝ Ρήγας Φεραῖος —Κομμουνιστικὴ Νεολαία 'Ελλάδος —Νεολαία ΠΑΣΟΚ.

«Εἶναι γνωστὸ ὅτι μὲ τὴν ἐπωνυμία «Καλοκαιρινὰ σχολεῖα» διεξάγονται ἀπὸ τὸ ΝΑΤΟ στὴ χώρα μας συγκεντρώσεις ἐπιστημόνων πού ἔχουν χαρακτῆρα «σεμιναρίων ἐπιμόρφωσης».

"Ενα τέτοιο σεμινάριο γίνεται καὶ στὸ Παν)μιο τῶν Γιαννίνων μέ ὀργανωτὴ τὸν καθηγητὴ κ. Καραγιάννη. Μιὰ σειρὰ ἐρωτηματικὰ δημιουργοῦνται ἀπὸ αὐτὴ τὴ στάση τοῦ ἀκαδημαϊκοῦ δασκάλου, τοῦ Πανεπιστημίου μας, παράλληλα ὅμως εἶναι σίγουρο ὅτι τέτοιες συγκεντρώσεις τοῦ ΝΑΤΟ παρὰ τὶς ἀθῶες ὀνομασίες τους, ἐξυπηρετοῦν ποικίλους στόχους, τοῦ ΝΑΤΟ, μὲ πρῶτο καὶ κύριο τὸ σπάσιμο τοῦ ἀντινατοϊκοῦ κλίματος πού ἔχει δημιουργηθεῖ στὴ χώρα μας. 'Από τὴν ἄλλη μεριὰ βοηθοῦν τὸ ΝΑΤΟ στὴν πρόσδεση τῶν 'Ελλήνων ἐπιστημόνων στὶς ἀπαιτήσεις του καὶ τὸν ἔλεγχο τῆς ἐπιστήμης καὶ τῆς ἔρευνας ἀπὸ τὸ στρατιωτικὸ αὐτὸ συνασπισμό.

Τὸ σεμινάριο αὐτὸ τοῦ ΝΑΤΟ γίνεται ὄχι μόνο μὲ τὴν ἀνοχὴ τῆς κυβέρνησης τῆς Ν. Δ., ἀλλὰ καὶ μὲ τὴ συνειδητὴ δραστηριότητά της. Παράδειγμα γιαὐτὸ εἶναι ἡ κοινοποιημένη ἀπόφαση τοῦ ὑπουργείου Συντονισμοῦ πρὸς τὸ Πανεπιστήμιο Γιαννίνων γιὰ «ὁποιαδήποτε ἐξυπηρέτηση» ἀπὸ τὴ μεριὰ τοῦ Παν)μίου στοὺς διοργανωτὲς τοῦ «σεμιναρίου».

"Ολα αὐτὰ ἀπαιτοῦν ἰδιαίτερη προσοχὴ σήμερα πού στὴ χώρα μας ἐξασκοῦνται πολύπλευρες πιέσεις γιὰ τὴν ἐπανένταξη στὸ στρατιωτικὸ ΝΑΤΟ (ἐπίσκεψη Νίμιτς, σχέδιο Ρότζερς). 'Η προσπάθεια αὐτὴ ἐπίσης ἐνορχηστρώνεται μέ τὴν ἔνταση τῶν ἐξοπλισμῶν καὶ πιέσεων μέ ἀναφορὰ στὸ πρόβλημα τοῦ Αἰγαίου μέ τὴν ἐπιδιαιτησία τῶν 'Αμερικάνων ἰμπεριαλιστῶν, γεγονότα πού ἐντάσσονται στὶς προσπάθειες νὰ τορπιλιστεῖ ἡ διεθνὴς ὕφεση καὶ εἰρήνη. Παράλληλα τὸ ΝΑΤΟ ἀπειλεῖ μὲ τὴ στρατιωτικὴ ἐπιθετικὴ πολιτικὴ του νὰ ὁδηγήσει τὴν ἀνθρωπότητα στὰ πρόθυρα ἑνὸς πυρηνικοῦ ὁλέθρου.

Πρέπει νὰ καταλάβει ὁ καθένας ὅτι ἡ ἑλληνικὴ νεολαία καὶ ὁ ἑλληνικὸς λαὸς δὲν ἀνέχονται νὰ «παίρνουν μόρφωση» ἀπὸ τὸ ΝΑΤΟ καὶ τὰ σεμινάρια πού ὀργανώνει. "Αν οἱ "Ελληνες ἐπιστήμονες ἔχουν ἀνάγκη ἀπὸ ἐπιμορφωτικὰ σεμινάρια (καὶ ἔχουν), νὰ διοργανώνονται ἀπὸ τὸ ὑπουργεῖο Παιδείας σὲ συνεργασία μὲ τὰ Α.Ε.Ι. τῆς χώρας μας, γεγονὸς πού θάζει στὴν πρώτη γραμμὴ τὴν ἀνάγκη αὔξησης τῶν δαπανῶν γιὰ τὴν Παιδεία. αἴτημα πού πεισματικὰ ἀρνεῖται νὰ ἐκπληρώσει ἡ Ν.Δ. "Οσο ἀφορᾶ τὰ «σεμινάρια» τοῦ ΝΑΤΟ εἶναι ἀδύνατο νὰ μᾶς νὰ ἀποδώσουμε «καλὴ διάθεση» στὴν ὁποιαδήποτε ἐνέργεια ἐκείνων πού δημιούργησαν καὶ διατήρησαν ἐπὶ ἑφτὰ χρόνια τὴ δικτατορία στὴν Ελλάδα καὶ πού σήμερα στηρίζουν στρατοκρατικὰ, ρατσιστικὰ καὶ φασιστικὰ καθεστῶτα σὲ τόσα μέρη τῆς γῆς.

Οἱ πολιτικὲς νεολαίες ΕΚΟΝ Ρ.Φ. ΚΝΕ Ν.ΠΑΣΟΚ δηλώνουν τὴν πλήρη ἀντίθεσή τους στὴν πραγματοποίηση αὐτοῦ τοῦ «σεμιναρίου» καὶ θὰ παλαίψουν μ' ὅλες τους τὶς δυνάμεις νὰ μὴν πραγματοποιηθεῖ.

Στὴν κινητοποίηση αὐτὴ γιὰ τὴ μὴ πραγματοποίηση τοῦ «σεμιναρίου» αὐτοῦ καλοῦμε ὅλους τοὺς νέους ἀνθρώπους τῶν Γιαννίνων, τὸ γιαννιώτικο λαό, τοὺς προοδευτικοὺς ἐπιστήμονες, τοὺς φοιτητὲς καὶ τὶς φοιτήτριες, κατανοώντας ὅτι ἡ κινητοποίηση γιὰ τὴ μὴ πραγματοποίηση τοῦ «σεμιναρίου» εἶναι πάλη ἐνάντια στὸν ἐπανεγκλωβισμὸ τῆς χώρας μας σὲ ΝΑΤΟ, πάλη γιὰ τὴν ὁριστικὴ ἔξοδο ἀπὸ τὸ ΝΑΤΟ καὶ τὴν κατάκτηση τῆς ἐθνικῆς ἀνεξαρτησίας.

—ΝΑΤΟ ΣΗΜΑΙΝΕΙ ΥΠΟΤΕΛΕΙΑ
—ΕΞΩ ΓΙΑ ΠΑΝΤΑ ΑΠΟ ΤΟ ΝΑΤΟ
—ΤΟ «ΣΕΜΙΝΑΡΙΟ» τοῦ ΝΑΤΟ ΣΤΟ ΠΑΝΕΠΙΣΤΗΜΙΟ ΓΙΑΝΝΙΝΩΝ ΠΡΕΠΕΙ ΝΑ ΜΑΤΑΙΩΘΕΙ.

Πέθανε ὁ Μ. Παρτσαλίδης

ΑΘΗΝΑΙ, 23.— Πέθαινε σὲ ἡλικία 89 χρονῶν ὁ Δημ. Παρτσαλίδης ἡγετικὸ στέλεχος τοῦ κομμουνιστικοῦ κινήματος, γεν. γραμματέας τοῦ Ε.Α.Μ.

'Ο Δημ. Παρτσαλίδης γεννήθηκε τὸ 1905 στὴν Τραπεζούντα τοῦ Πόντου. Στὴν 'Ελλάδα ἔρχεται στὶς ἀρχὲς τοῦ 1924 καὶ τελειώνει τὸ γυμνάσιο στὴν Θεσσαλονίκη. Τὸν ἴδιο χρόνο γίνεται μέλος τῆς 'Ομοσπονδίας Κομμουνιστικῶν Νεολαιῶν 'Ελλάδας (ΟΚΝΕ) καὶ τὸ 1925 μέλος τοῦ Κ.Κ.Ε.

'Εργάστηκε γιὰ ἕνα διάστημα ὡς ὑπάλληλος τοῦ ἐποικισμοῦ καὶ μετὰ καπνεργάτης στὴν Καβάλα. Ἡ δικτατορία τοῦ Πάγκαλου (1925) τὸν βρίσκει Β' γραμματέα τῆς Περιφερειακῆς 'Επιτροπῆς Μακεδονίας τῆς ΟΚΝΕ.

Τὸ 1923 καὶ τὸ 1936 ἐκλέγεται βουλευτὴς Καβάλας καὶ μετέχει στὴν κοινοβουλευτικὴ ὁμάδα τοῦ ἐνιαίου μετώπου καὶ τοῦ παλαϊκοῦ μετώπου ἀντίστοιχα, συναισπισμῶν μέ τοὺς ὁποίους καπέβηκε τότε τὸ Κ.Κ.Ε. στίς ἐκλογές.

Τὸ 1934 ἐκλέγεται δήμαρχος Καβάλας. Τὸ 1931 γίνεται μέλος τῆς Κ.Ε. τοῦ Κ.Κ.Ε. καί μετὰ τὸ 5ο Συνέδριο τοῦ κόμματος ἀναδείχνεται μέλος τοῦ Π.Γ. τῆς Κ.Ε. τοῦ Κ.Κ.Ε. καὶ τῆς γραμματείας του.

Μὲ τὴν ἐπιβολὴ τῆς δικτατορίας τῆς 4ης Αὐγούστου περνάει στὴν «παρανομία» καὶ μετέχει στὴν ἡγεσία τοῦ ἀντιδικτατορικοῦ ἀγῶνα μέχρι τὸν 'Απρίλη τοῦ 1938 ὁπότε συλλαμβάνεται.

"Οταν ὀρχίζει νὰ γίνεται ἰδιαίτερα ἔντονη (ἀπὸ τὸ 1963 καί μετὰ) ἡ διάσταση ἀνάμεσα στὴ γραμμὴ ποὺ ἐπέβαλε ἡ ἡγεσία τοῦ Κ.Κ.Ε στὸ ἐξωτερικὸ καί στίς ἀνάγκες ἀναπτύξεως τοῦ ἐργατικοῦ καὶ δημοκρατικοῦ κινήματος στὴν 'Ελλάδα, ὁ Μ. Παρτσαλίδης ἀναμένεται σέ ἕναν ἀπὸ τοὺς βασικοὺς συντελεστὲς τῆς ἀντίστασης ἐνάντια σ' αὐτὴ τὴ γραμμὴ μέσα στὴν ἡγεσία τοῦ ἐνιαίου Κ.Κ.Ε., μὲ στόχο κατὰ τοῦ δογματισμοῦ, γιὰ μία εὐρύτερη συσπείρωση τῶν δημοκρατικῶν δυνάμεων, γιὰ τὴν ἀνάπτυξη τῆς ΕΔΑ, τὴν αὐτονομία καί αὐτοδύναμη δημοκρατικὴ λειτουργία τοῦ κομμουνιστικοῦ κινήματος στὸ ἐσωτερικὸ τῆς 'Ελλάδας χωρὶς ἐξωτερικές κηδεμονεύσεις.

'Η σύγκρουση τῶν δύο γραμμῶν στὸ ἐνιαῖο Κ.Κ.Ε. ὁδήγησε — μετὰ τὴν ἐπιβολὴ τῆς δικτατορίας τοῦ 'Απρίλη 1967 — στὴ διάσπαση τοῦ 1968.

Η ΚΗΔΕΙΑ

Ἡ κηδεία τοῦ Μήτσου Παρτσαλίδη θὰ γίνει τὴν Τετάρτη στὶς 5 τὸ ἀπόγευμα ἀπὸ τὸ ναὸ τῆς Μητροπόλεως.

Ἡ σορὸς του θὰ ἐκτεθεῖ σέ λαϊκὸ προσκύνημα στὸ παρεκκλήσιο τοῦ 'Αγίου 'Ελευθερίου τὸ βράδυ τῆς Τρίτης ἀπὸ τὶς 7—1 καὶ τὴν Τετάρτη ἀπὸ τὶς 7 πρωῒ ὡς τὶς 4 τὸ ἀπόγευμα.

'Ο ἐνταφιασμὸς θὰ γίνει στὸ Α΄ Νεκροταφεῖο.

'Επιστρέφουν στὴν δουλειὰ τους οἱ ἐργαζόμενοι τῆς 3ης Δ.Ε.Κ.Ε

Κανονικὰ ἐπανέρχονται στὶς ἐργασίες τους ἀπὸ σήμερα οἱ ὁδηγοί καὶ λοιπὸ ἐργατοτεχνικὸ προσωπικὸ τῆς 3ης Δ.Ε.Κ.Ε. μετὰ ἀπὸ χθεσινὴ διαταγὴ τοῦ ὑπουργοῦ Δημοσίων "Εργων.

Οἱ ἐργαζόμενοι στὴν 3η Δ.Ε.Κ.Ε. γυρίζουν στίς δουλειὲς τους μὲ τὸ ὡράριο ποὺ ἴσχυε πρὶν τὴν ἀπεργία καὶ μὲ συμβάσεις ἀορίστου χρόνου.

Σοβαρὰ ἐπεισόδια σὲ χωριὸ τοῦ Κιλκὶς

ΘΕΣΣΑΛΟΝΙΚΗ 23— Σοβαρὰ ἐπεισόδια σημειώθηκαν χθὲς τὸ ἀπόγευμα στὸ χωριὸ Ἡλιόλουστο Κιλκίς ὅταν οἱ κάτοικοί του ἐπεχείρησαν νὰ ἐμποδίσουν τοὺς ἀδελφοὺς Σουλογιάννη πού θὲριζαν μία ἔκταση μὲ σιτάρι καὶ τῆς ὁποίας ἰδιοκτῆτες εἶναι οἱ ἀκτήμονες τοῦ χωριοῦ αὐτοῦ.

Τέσσερα ἄτομα ἔχουν συλληφθεῖ ἀπὸ τὴν δύναμη χωροφυλακῆς πού ἔφθασε ἐκεῖ καὶ ἔχει ἀποκαταστήσει τὴν τάξη.

Μεταξὺ τῶν κατοίκων καὶ τῶν ἀδελφῶν Σουτογιάννη καὶ τῶν ἐργατῶν τους στὴν διάρκεια τῆς ὁποίας ὁ 'Ιω. Σουλτογιάννης κατέπεσε νεκρός.

Δὲν ἔχει ἐξακριβωθεῖ ἀκόμη ἐὰν ὁ θάνατος προῆλθε ἀπὸ τὰ κτυπήματα πού δέχθηκε ἢ ἀπὸ συγκοπὴ καρδίας. Μία ἀγρότισσα τραυματίσθηκε μᾶλλον σοβαρὰ καὶ διακομίσθηκε στὸ νοσοκομεῖο Κιλκίς.

ΕΙΘΕΛΕ ΝΑ ΠΑΕΙ ΣΤΗΝ ΤΟΥΡΚΙΑ ΜΕ ΠΛΑΣΤΟ ΔΙΑΒΑΤΗΡΙΟ

ΘΕΣΣΑΛΟΝΙΚΗ 23— Συνελήφθησαν στὸν μεθοριακὸ σταθμὸ Πυθίου "Εβρου, ὁ 'Αριστ. Σαββίδης, 25 χρονῶν, ἐνῶ ἐπιχειροῦσε νὰ φύγει στὴν Τουρκία μὲ πλαστὸ διαβατήριο.

'Από ἔρευνες διαπιστώθηκε ὅτι ὁ Σαββίδης εἶχε καταδικαστεῖ ἐρήμην σὲ ἑνάμισυ χρόνο φυλάκιση ἀπὸ τὸ τριμελὲς Πλημμελειοδικεῖο Λασηθίου Κρήτης, γιὰ περιύβριση καὶ ἀντίσταση κατὰ τῆς ἀρχῆς.

ΑΠΟΧΕΤΕΥΤΙΚΑ ΕΡΓΑ ΕΠΙΘΕΩΡΗΣΕ Ο ΝΟΜΑΡΧΗΣ ΑΡΤΑΣ

ΑΡΤΑ (Τοῦ ἀνταποκριτοῦ μας) 'Ο Νομάρχης κ. Κων)νος Γκλέτσος ἐπισκέφθηκε τὴν Κοινότητα Βίγλας καί ἐπιθεώρησε τὰ ἐκτελούμενα ἐξυγ.αλτικὰ καί ἀποχετευτικὰ ἔργα γιὰ τὰ ὁποῖα θὰ διατεθοῦν ἐφέτος 2.500.000 δρχ.

Στὴ συνέχεια ὁ κ. Νομάρχης ἐπισκέφθηκε τὴν Κοινότητα Στρογγυλῆς καί ἐξέτασε τὰ προβλήματα πού ἀπασχολοῦν τοὺς κατοίκους τῆς Κοινότητας αὐτῆς.

ΟΙ ΕΞΕΤΑΣΕΙΣ ΒΟΗΘΩΝ ΦΑΡΜΑΚΕΙΩΝ

ΑΘΗΝΑΙ, 23.— Οἱ ἐξετάσεις βοηθῶν φαρμακείων θὰ διενεργηθοῦν στὴν 'Αθήνα στὶς 26 τρὲχ. στὸ ὑπουργεῖο Κοιν. 'Υπηρεσιῶν ('Αρ.στοτέλους 17) καὶ στὴν Θεσσαλονίκη στὶς 28 τρὲχ. στὴν Διεύθυνση 'Υγιεινῆς Νομαρχίας Θεσσαλονίκης.

ΚΑΗΚΕ ΞΥΛΟΥΡΓΙΚΟ ΕΡΓΟΣΤΑΣΙΟ

ΑΘΗΝΑΙ, 23. — "Επιασε φωτιὰ τὸ ξυλουργικὸ ἐργοστάσιο τοῦ Μ. Κούκη, στὴν ὁδὸ 'Αβίδου 40. Τὸ ἐργοστάσιο κατεστράφη καὶ ὁ Κούκης ἔπαθε ἐγκαύματα.

ΝΕΟΙ ΠΑΙΔΙΚΟΙ ΣΤΑΘΜΟΙ

ΑΘΗΝΑΙ, 23. — 'Ο γεν. γραμματέας τοῦ ὑπουργείου Κοιν. 'Υπηρεσιῶν κ. Θωμᾶς Χούτας ἐγκαινίασε τοὺς ἑξὶ παιδικοὺς σταθμοὺς τουρκοδουνίων καὶ Παγκρατίου, στοὺς ὁποίους θὰ φιλοξενοῦνται δωρεὰν παιδιὰ ἡλικίας 3—6 ἐτῶν, ποὺ ἡ μητέρα τους ἐργάζεται.

Τίποτε γιὰ τὴν "Ηπειρο..

187,5 ἑκ. δρχ. γιὰ συντήρηση δρόμων στὴν Πελοπόννησο καὶ Θεσσαλία

ΑΘΗΝΑΙ 23— 'Ο ὑπουργὸς Δημοσίων "Εργων κ. Τζάννης Τζανετάκης ἐνέκρινε πίστωση 187,5 ἑκατ. δρχ. γιὰ τὴν συντήρηση τοῦ ὁδοστρώματος σέ τμήματα τοῦ ἐθνικοῦ ὁδικοῦ δικτύου τῆς χώρας. Συγκεκριμένα:

1.— Γιὰ τὴ διεύθυνση ἐλέγχου κατασκευῆς ἔργων (ΔΕΚΕ) 'Αθηνῶν ἐνεκρίθη πίστωση 72,5 ἑκατ. δρχ. γιὰ τὴ συντήρηση τοῦ ὁδοστρώματος σέ τμήματα τῶν ἐθνικῶν ὁδῶν: Κορίνθου —"Αργους (10 ἑκ. δρχ.) Χαλκίδος — Αἰδηψοῦ (9,5 ἑκατ. δρχ.) Κορίνθου — Δερβενίου (3 ἑκατ. δρχ.) Βέροια—Δίστομο —"Οσιος Λουκᾶς (4 ἑκ. δρχ.) 'Αμφίσσης — Μπράλου (3 ἑκατ. Θηβῶν — Λειβαδιᾶς (5 ἑκ. δρχ.) 'Αθηνῶν —Λαμίας (19 ἑκατ. δρχ.) Θηβῶν— Χαλκίδος (11 ἑκ. δρχ.) καὶ Χαλκίδος —Λεπουρῶν (8 ἑκατ. δρχ.)

2.— Γιὰ τὴ ΔΕΚΕ Λαρίσης ἐνεκρίθη πίστωση 115 ἑκατομ. δρχ. γιὰ τὴ συντήρηση τοῦ ὁδοστρώματος σέ τμήματα τῶν ἐθνικῶν ὁδῶν: Λαρίσης —Τρικάλων (12 ἑκ. δρχ.) Λαρίσης —Κοζάνης (6 ἑκ. δρχ.). Λαμίας— Λαρίσης (14 ἑκ. δρχ.) Λαρίσης —Κατερίνης (21 ἑκ. δρχ.) 'Αθηνῶν — Λαμίας (5 ἑκ. δρχ.) Βόλου —Νεοχωρου —Τσαγκαράδας — Χορευτοῦ Χάνια Πορταριᾶς Βόλου—Κύκλωμα Πηλίου (9 ἑκ. δρχ.), Λαρίσης —Βόλου (11 ἑκατ. δρχ.) Τρικάλων — Καρδίτσας —Νέου Μοναστηρίου (4 ἑκ. δρχ.) Λαμίας —Λαρίσης (6 ἑκατ. δρχ.), 'Αθηνῶν —Λαμίας (2 ἑκ. δρχ.) καὶ Λαμίας — Καρπενησίου (2½ ἑκ. δρχ.).

ΤΕΡΜΑ ΣΤΟΥΣ ΕΜΒΟΛΙΑΣΜΟΥΣ ΕΥΛΟΓΙΑΣ

ΑΘΗΝΑΙ, 23. — Τὸ τέλος τοῦ ἐμβολιασμοῦ κατὰ τῆς εὐλογιᾶς διακήρυξε ἡ 33η Παγκόσμιος Διάσκεψη 'Υγείας, μετὰ τὴν ἐκρίζωση τῆς ἀσθενείας.

'Υπολογίζεται ὅτι μὲ τὴν καταργηση τοῦ ἐμβολιασμοῦ κατὰ τῆς εὐλογιᾶς θὰ ἐπέλθει ἐτήσια οἰκονομία ποὺ θὰ φθάσει στὸ ἕνα δισεκατομμύριο δολλάρια.

Τὸ ὑπουργεῖο Κοιν. 'Υπηρεσιῶν ἔστειλε σχετικὴ ἐγκύκλιο σ' ὅλες τίς ὑγειονομικὲς ἀρχές.

ΑΓΝΩΣΤΟΙ ΔΙΑΡΡΗΚΤΕΣ

ΑΘΗΝΑΙ, 23. — "Αγνωστος ἐπιτέθηκε στὸ γραφεῖο τοῦ δικηγόρου 'Αν. Κ. Μπέτσα, 46 ἐτῶν, στὸ Κολωνάκι, κι ἔκλεψε 16.000 δραχ.

● "Αγνωστος ἀπὸ τὸ σπίτι τῆς ὁδοῦ Π. Τσαλδάρη 291, στὶς Τζιτζιφιές, ὅπου μένουν δύο Αἰγύπτιοι, ἔκλεψε 180.000 δραχ.

ΑΝΑΒΛΗΘΗΚΕ Η ΔΙΚΗ ΓΙΑ ΤΑ ΕΠΕΙΣΟΔΙΑ ΣΤΟ ΜΑΡΟΥΣΙ

ΑΘΗΝΑΙ 23— 'Αναβλήθηκε γιὰ τίς 4 'Ιουλίου ἡ δίκη τῶν ἑπτὰ ἀτόμων καὶ τοῦ Γεωργίου Καράμπελια 35 ἐτῶν, ἡ ὁποία ἐπρόκειτο νὰ γίνει τὸ Σάββατο τὸ ἀπόγευμα, στὸ αὐτόφωρο τριμελὲς Πλημμελειοδικεῖο Ἀθηνῶν.

'Η δίκη ἀναβλήθηκε γιὰ νὰ κληθοῦν καὶ νὰ ἐξετασθοῦν οὐσιώδεις μάρτυρες γιὰ τὴν ὑπόθεση.

Οἱ ὀκτὼ κατηγορούμενοι — ὁ Καράμπελιας ἔχει χωριστὴ δικογραφία —φέρονται ἀναμεμιγμένοι στὰ ἐπεισόδια πού ἔγιναν τὴν περασμένη ἑβδομάδα στὸ Μαρούσι γιὰ τὴν κατασκευὴ ἀγωγοῦ λυμάτων.

Μέχρι τὴν ἡμέρα τῆς δίκης τους οἱ κατηγορούμενοι ἀφέθηκαν ἐλεύθερο

Κάτι για όλους

Η ΖΩΗ ΤΗΣ ΠΟΛΗΣ
ΗΜΕΡΟΛΟΓΙΟ
ΤΡΙΤΗ
24 ΙΟΥΝΙΟΥ
1980
+ Γενέσιον Ιωάννου του Προδρόμου
Ανατολή 5.03΄ - Δύσις 7.52΄
ΣΕΛΗΝΗ
12 ημέραι

ΗΜΕΡΗΣΙΑ ΕΦΗΜΕΡΙΣ
«ΗΠΕΙΡΩΤΙΚΟΣ ΑΓΩΝ»
Γραφεία: Όπλ. Πουλίτση 17α
ΙΩΑΝΝΙΝΑ
Ίδρυτής
ΕΥΘΥΜΙΟΣ ΤΖΑΛΛΑΣ
Ιδιοκτήτης - Διευθυντής
ΕΛΕΥΘΕΡΙΟΣ ΤΖΑΛΛΑΣ
Τηλ. ΣΥΝΤΑΞΕΩΣ :*26-300
» ΔΙΑΧΕΙΡΙΣΕΩΣ : 25-771

Υπεύθυνος Τυπογραφείου
ΕΛΕΥΘΕΡΙΟΣ ΤΖΑΛΛΑΣ
Όπλ. Πουλίτση 17α

ΣΥΝΔΡΟΜΑΙ:
Δήμων, Κοινοτήτων, Τροπέζων, Νομιτών Προϋπάρχει καίσιον, Όργανισμών:
ΕΤΗΣΙΑ Δραχ. 1.800
ΕΞΑΜΗΝΟΣ » 900

Τηλεόραση

ΤΡΙΤΗ

ΕΡΤ
18.00 Τά νέα μας
18.25 Ό θαυμαστός κόσμος της Μουσικής
18.35 Ιστορίες παιδιών
18.50 Μαγικές άθλητικές στιγμές
19.00 Βίβλος
19.15 Τώρα μη τήν Εφράτη.
20.00 Νά ή εύκαιρία.
21.00 Εϊδήσεις
21.40 Νότος.
22.30 Έδώ Χόλιγουντ
23.00 Χοάδα 5—0
24.00 Εϊδήσεις.

ΥΕΝΕΑ
17.55 Έναρξη
18.00 Τηλεφιλμάκι
18.15 Έξηρές 324
18.30 Η Κύπρος μας
18.45 Οι ρίζες τής φυλής μας
19.15 Προσλημπτισμοί
19.45 Η οίκογένεια
20.45 Η έπιμαγορία
21.30 Τηλεφιλμάκι
22.00 Από τόν παγώδειο κινηματογράφο
24.00 Τηλεπαιχνίδι.

ΣΤΕ ΩΡΑ ΠΑΡΑΓΚΗΣ

ΦΑΡΜΑΚΕΙΑ

ΔΙΑΝΥΚΤΕΡΕΥΕΙ
Β. ΠΙΣΠΕΡΗ
28 Ό(κ)δρίου 43α - τηλ. 30640
ΜΕΧΡΙ 10ης ΝΥΚΤΕΡΙΝΗΣ
Π. ΣΑΛΤΑΣ
Αδειφ 93 τηλ. 27681

Ταξί

Στρατολογίας	28-888
28ης Όκτωβρίου	27-777
Κεντρικής Πλατείας	25-657
Διοδώρης	26-785
Τζαμί	26-111
Πλατείας Πάργας	24-914
Πρακτ. Αθηνών	22-200
Άνω Πλατείας	27-111
Ταχυδρομείου	23-000
Αδείφου	22-222
Χατζή Πελαρέ	20-555
Α.Τ.Ε.	28-444
Γιαλί Καφενέ	26-285
Πλ. Πάργης	31-111
Περάματος	21-111

ΚΩΣΤΑΣ Α. ΜΠΟΥΡΑΤΖΗΣ
ΧΕΙΡΟΥΡΓΟΣ ΟΔΟΝΤΙΑΤΡΟΣ
Σκουμπουρδή 8 (Έναντι Εϊνοδοξείου Πολλοδρόμου)
ΤΗΛ. 25-439 — 32-068
Οικία : Χριστοδούλης 32
ΤΗΛ. 24-192
ΓΙΑΝΝΙΝΑ

ΕΛΕΥΘ. Ι. ΤΣΑΚΑΣ
Ε ΙΔΙΚΟΣ ΠΑΘΟΛΟΓΟΣ
28ης ΟΚΤΩΒΡΙΟΥ 21
ΤΗΛ. 24-501
ΙΩΑΝΝΙΝΑ

ΠΡΟΤΥΠΟ ΕΚΠΑΙΔΕΥΤΗΡΙΟ
ΓΑΛΛΙΚΗΣ
ΜΑΝΩΛΗ ΦΡΑΓΚΑΚΗ
(Πτυχιούχου της Γαλλικής Φιλολογίας τού Πανεπιστημίου ΑΘΗΝΩΝ)
Άνω Πλατείας — ΓΙΑΝΝΙΝΑ
Καλούδη 5 — ΤΗΛ. 209-69
(Πίσω από τό Δικαστικό Μέγαρο)

ΤΜΗΜΑΤΑ 15 ΑΤΟΜΩΝ
άρχαρίων καί προχωρημένων
1) ΔΗΜΟΤΙΚΟΥ
2) ΓΥΜΝΑΣΙΟΥ — ΛΥΚΕΙΟΥ
3) Ύποστηρίξη τής ΓΑΛΛΙΚΗΣ ΦΙΛΟΛΟΓΙΑΣ
● Προετοιμασία γιά CERTIFICAT
● Διδασκαλία στηριζόμενη στό άπτικοακουστικό σύστημα

ΓΡΑΝΑΔΑ:
«Ό εκτελεστής τής νύχτας». (περιπ.).

ΖΙΝΕ — ΜΠΙΤΑ:
«Άς βγάσουμε τή Βενετία», (φαντασίας).

ΟΡΦΕΥΣ
«Ό διδοφόνος με τό ηλεκτρικό τρυπάνι», (άστυν.).

ΠΑΛΛΑΔΙΟΝ:
«Ό σκληροτράχηλος», (Γού άστερν).

ΤΙΤΑΝΙΑ
«Μιά γροιδιά σάν τού Μπρούς Λήν», (περιπ.).

ΧΡΗΣΙΜΑ ΤΗΛΕΦΩΝΑ

Πρώτες Βοήθειες	33-461
Άμεσος Δράσις	100
Πυροσβεστικής	199
Νοσ. Χατζηκώστα	26-292
» Δημοτικόν	26-271
» Σανατόριον	26-529
ΚΤΕΛ Άθηνών	26-286
» Θεσσαλονίκης	27-442
» Ήγουμενίτσης	26-213
» Πρεβέζης	25-014
Ι.Κ.Α.	26-342
Δ.Ε.Η. (Βλάβες)	26-251
Ύδρευσις	26-394
Γραφεία Τουριστικού Διαδώνη	25-162

ΕΛΕΥΘ. Ε. ΤΣΙΚΟΣ
ΙΑΤΡΟΣ
ΔΕΡΜΑΤΟΛΟΓΟΣ ΑΦΡΟΔΙΣΙΟΛΟΓΟΣ ΒΛΑΧΕΡΙΔΟΥ 3
ΤΗΛ. ΙΑΤΡΕΙΟΥ 30-293
» ΟΙΚΙΑΣ 25-942
ΙΩΑΝΝΙΝΑ

ΓΕΩΡΓΙΟΣ ΜΑΡΚΑΚΗΣ
Ε ΙΔΙΚΟΣ ΠΑΘΟΛΟΓΟΣ
ΕΙΔΙΚΕΥΘΕΙΣ ΚΑΙ ΣΤΗΝ ΚΑΡΔΙΟΛΟΓΙΑΝ
ΔΕΧΕΤΑΙ 12 — 2 καί 5 — Δέχεται 12-2 καί 5-8
Ιατρείον : ΑΒΕΡΩφ 52
ΤΗΛ. ΙΑΤΡΕΙΟΥ 32-887
» ΟΙΚΙΑΣ 32-485
ΙΩΑΝΝΙΝΑ

ΧΡΥΣΟΣΤ. ΜΩΥΣΙΑΔΗΣ
ΧΕΙΡΟΥΡΓΟΣ ΟΔΟΝΤΙΑΤΡΟΣ
ΑΚΤΙΝΕΣ Χ
Δέχεται καθ' έκάστην (πρωΐ — απόγευμα)
ΜΕ ΡΑΝΤΕΒΟΥ
Άδειφω 10 — Τηλ. 20-888

ΧΡΗΣΤΟΣ Ι. ΤΟΥΣΗΣ
ΔΙΚΗΓΟΡΟΣ
Γραφείο : Γαμβέτα 3 απ Γραφείο : ΓΑΜΒΕΤΑ 4 καί ΕΜΜ. ΜΠΕΝΑΚΗ
Τηλ 3611885
Οίκία : ΚΥΨΕΛΗΣ 85
Τηλ. 8225585
ΑΘΗΝΑΙ

Από τόν αδυσώπητο άγώνα άνταρτών–συμμαχητζήδων στή Μακεδονία

Ο ΚΑΠΕΤΑΝ - ΑΓΡΑΣ

Ή ζωή καί ό θάνατος τού ίδανικού ήρωα

ΤΗΣ ΠΗΝΕΛΟΠΗΣ ΔΕΛΤΑ

Ό Άποστόλης τόν κοίταξε καί παραπήρησε ' αχρωμα χλιαυ του.

— Κι αν σε γνωρίσε; ρώτησε.

— Ό Γιώδας έρριξε μία ματιά στή γωνιά τού Άποστολή, σύτε στή Βίρρωσα, σύτε σ.ο βουνό, σύτε θά πο. Δερμόσε καί δυο σκατώφαγα κάλλιο, μά δέ θά παραδίνουν τον ποτέ.

— Έτσι λέει καί ό Άρχηγός. Μά είπαν καί πώς τόν βρήκαν κρυμμένο στό Κλειδί. φαντάζεσαι πώς έρχεσαι άπό θά, καί χτυπα στή. Ρημέναι.

— Δέν τόν έχουν σκοτώσει άνοιχτό κάμπο;

Ό Περικλής χάιδεψε τό κεφάλι τού σκύλου του.

— Δέν ήταν δύσκολο, είπε. Είχα τό Μάγκα. Τόν έβαλα νά μυρ.σει αύτό - καί τό έ. τειγε ένα μαντίλι, μ' ένα κλοκινο Α κατ'πέλο σέ μια γω νιά. Τό είχες ξεχάσει στή Βία σου νά φύγεις. Τριχάτο μ' έφερε ό Μάγκας ώς έδώ.

— Πώς πέρασες τή γέφυρα; Δέ σέ σταμάτησαν έκεί;

— Ξέρα τούρκικα καλά. Τά ρούχα μου τούς γέλασαν. Ούτε μέ ρώτησε κανένας ποιός είμαι. Μ' ένα «—Σαμπάχ χαΐρ όλσούν» («Καλημέρα» στά τούρκικα) περνούσα σάν τίποτα.

— Στήν Κρυφή. Πάν κι έρχονται χαμηλά καί άγγελοφόρι. Βρέθηκε κι εί Ένας Τούρκος καί μού τά δάνεισε. Καί ρώτησε τόν Άποστόλη:

— Έσύ πού πηγαίνεις;

— Πάγινια στό Κλειδί, ν' άφησω τούτο. καί άπό κεί σε άλλη δουλειά...

Όχι, Άποστόλη! διέκοψε μέ συνηθισμένη τόλμη ό Γιώδας. Μή μέ αφήσεις στό Κλειδί! Πάρε με στό "Αγγελ Πέτσι.

(Συνεχίζεται)

ΜΙΚΡΕΣ ΑΓΓΕΛΙΕΣ

ΖΗΤΟΥΝ ΥΠΑΛΛΗΛΟΥΣ

ΖΗΤΕΙΤΑΙ οίκειακή βοηθός γιά πολύ καλή οίκογένεια μέ καλές καί ήθικές άρχές έγκατε πημένη είς Λονδίνον. Μισθός λίαν ικανοποιητικός, άρίστη διαμονή κ.λ.π. Πληροφορίαι τηλ. 22-313 — 26-682 κ. ΝΙΚΟΝ.

▲

ΥΠΟ Β.ομηχανικής Άνωνύμου Έτσιρείας ζητεΐται Ηλεκτραλόγος — Μηχ.ολόγος μέ έργοστασιακή πείρα. Άμοιβή ικανοποιητική άναλόγως προσόντων. Πληροφορίαι τηλ. 25-283.

ΠΩΛΗΣΕΙΣ

ΠΩΛΕΙΤΑΙ άγροτεμάχιον 300 τ.μ. είς θέσιν Τσιφλικότσου-λο 500 μ. άπό τής φυλακές δεξιά είς κοινοτικόν δρόμον. Πληροφορίαι κ. Δημ. Τσάλιος τηλ. 27-682.

▲

ΠΩΛΟΥΝΤΑΙ ΟΙΚΟΠΕΔΑ ΕΝ ΤΟΣ ΣΧΕΔΙΟΥ, ΣΤΑ ΓΙΑΝΝΙΝΑ ΚΑΙ ΣΤΑ ΠΕΡΙΧΩΡΑ, ΕΠΙΣΗΣ ΔΙΑΜΕΡΙΣΜΑΤΑ — ΚΑΤΑΣΤΗΜΑΤΑ. ΠΛΗΡΟΦΟΡΙΑΙ ΤΗΛΕΦ. 33-994 καί 91-413.

▲

ΠΩΛΕΙΤΑΙ παραθαλάσσιον οίκόπεδον 1 στρέμ. πλησίον καταστημάτων «Πνευματικού Όρφέως Πρεβέζης. Πληροφορίαι τηλ. 21-984 καί 29-536.

▲

ΠΩΛΟΥΝΤΑΙ λόγω αναχωρήσεως είς τό έξωτερικόν έπί τής οδικής όδού Ίωαννίνων— Άρτης είς 80ν χιλ. άγρο-τεμάχιον 9 στρεμ. καί έπίσης άλλο 5 στρεμμάτων είς τοπο θ σίαν «Μπάτζιν» καί είς Κοινό τητα Νίκαιας-σφαγείο. Τό άγροτεμάχιον καί 1 άμπελι 1 1)2 στρεμ. παραγωγής σ'τα φυλλών καπνίζονται άπό τόν Σίλλαν.

Πληροφορίαι τηλ. 20-472 Ίω αννίνων κ. Παπαδόπουλο καί (01) —572088 —5739315 Άθηνών κ. Δημήτριον.

▲

ΠΩΛΕΙΤΑΙ ηλεκτρομηχανή ΣΙΤΕΡ, έντελώς καινούργια σέ τιμή εύκαιρίας. Τηλ. 82.011.

Γ. Ι. ΜΠΑΛΤΟΓΙΑΝΝΗΣ
ΧΕΙΡΟΥΡΓΟΣ
ΟΠΛ. ΠΟΥΛΙΤΣΗ 13
ΤΗΛ. 29-188 — 91-555
ΙΩΑΝΝΙΝΑ

Δ. ΑΛ. Α. ΠΑΜΠΑΝΟΣ
ΙΑΤΡΟΣ — ΠΑΘΟΛΟΓΟΣ
ΧΑΡΙΛΑΟΥ ΤΡΙΚΟΥΠΗ 12
ΤΗΛ. 27-042
ΙΩΑΝΝΙΝΑ

ΠΩΛΕΙΤΑΙ ταξί εξ ίδιο κατάστασιν. Πληροφορίαι τηλ. 29-087.

▲

ΠΩΛΕΙΤΑΙ φορτηγόν τύπου Λαϊκάπτερον εύθυρον 2,5 τόννων. Πληροφορίαι τηλ. 29-712.

▲

ΠΩΛΕΙΤΑΙ ζυγαστήρ στρεμμάτων έπί τής όδού Ίωαννίνων — Πρεβέζης μέ άπόστασιν 10 χιλιομέτρων άπό Πρέβεζα καί 1 χλμ. άπό θάλασσαν. Πληροφορίαι τηλ. 28-208.

▲

ΠΩΛΕΙΤΑΙ ελαιόλαδο περίπου τ.μ. άρτιας καί οίκοδομήσιμης είς θέσιν Φέϊκο. Πληροφορίαι τηλ. 22-181.

▲

ΠΩΛΟΥΝΤΑΙ δύο μάντρες μαρίγαστρα. Τμήμα καί ή μονοκατοικία είς τό λιμάνι τής Πρεβέζης. Πληροφορίαι τηλ. 28-627.

ΔΙΑΦΟΡΟΙ

ΕΝΟΙΚΙΑΖΟΝΤΑΙ γραφεία συγχρόνου κατασκευής πρό τών γείους χώρος είς τήν Πυρσινέλλα 16 (Γωνία Γεωργ. Παπανδρέου καί Πτεσπρωτοδείου). Πληροφορίαι τηλ. 26-578.

▲

ΣΤΕΓΝΟΚΑΘΑΡΙΣΤΗΡΙΟ τό «ΛΟΥΞ» Βαλαωρίτου 3 — Τηλ. 33-6 (Έναντι 'Άλσους) όπο νέαν Διεύθυνσιν ΘΕΟΔ. ΚΑΤΣΙΑ

▲

ΚΑΘΗΓΗΤΡΙΑ Φιλόλογος παραδίδει μαθήματα σέ γυμνασιόπαιδα καί Λυκε ου. Πληροφορίαι τηλ. 29-844.

▲

ΕΝΟΙΚΙΑΖΕΤΑΙ σπίτι 2ο ορόφου μέ θέαν λίμνη καί σπήλαιο, Έναντι Τεμένους Μπάτσαρη 14). Πληροφορίαι τηλ. 27-550.

▲

ΕΝΟΙΚΙΑΖΕΤΑΙ 2ός όρο φος καταλλήλων καί ε γεμιστικήν στέγην. έπί τής 8ης 28ης Όκτωβρίου. Πληροφορίαι τηλ. 32-762.

▲

ΕΝΟΙΚΙΑΖΕΤΑΙ 2ός όρο φος 28ης Όκτωβρίου άρ. 5 ά ίδρώσεως άνωθεν καφενεί χιλλέως ολόκληρος ή μι Γρηγορίου κατάλληλος παγγελματίαι, στέγην. Πλη λειτουργίας καταστημάτ

▲

ΕΝΟΙΚΙΑΖΕΤΑΙ γραφεία, γεία. παρακαλείσθε Μαΐου Πληροφορίες τηλέφ. 33-411

ΔΙΑΣΤΡΑΜΜΕΝΑ

ΚΥΤΤΑΡΑ ΤΟΥ ΕΓΚΕΦΑΛΟΥ Γ' ΑΛΛΑΖΟΝΤΑΙ

ΜΙΚΡΟΚΥΚΛΩΜΑΤΑ

ΟΝΔΙΝΟ, Ίούνιον
στοκρατή μας Γ.

Ή έπανάσταση που έγινε στήν τατική μέ τίς μεταμοσχεύσεις σε ανθρώπους, έτσι ώστε ή καρδιά ενός ανθρώπου νά μπορεί νά χρησιμοποιηθεί γιά τή μεταφύτευση σέ άλλο σώμα, έτσι ώστε ένας άνθρωπος νά μπορεί νά ζήσει μέ τήν καρδιά ενός άλλου, είναι ένα άπό τά πιό συζητημένα θέματα τής έποχής μας. Τό θέμα αύτό θά άναπτυχθεί άπό διάφορες πλευρές στό συμπόσιο πού θά γίνει στό Πανεπιστήμιο τού Γκέτεμποργκ άπό τίς 24 έως τίς 28 τού μηνός.

Ή πρώτη μεταμόσχευση καρδιάς έγινε στό Κέηπ Τάουν τής Νοτίου Άφρικής άπό τόν καθηγητή Κρίστιαν Μπαρνάρντ στίς 3 Δεκεμβρίου τού 1967. Ό ασθενής πού δέχτηκε τήν καρδιά μιάς νεαρής γυναίκας πού σκοτώθηκε σέ αύτοκινητιστικό δυστύχημα, πέθανε 18 μέρες μετά τήν έπέμβαση. Άπό τότε μέχρι σήμερα έχουν γίνει περίπου 100 μεταμοσχεύσεις καρδιάς σέ διάφορα μέρη τού κόσμου, άλλά μόνο λίγοι άσθενείς έζησαν περισσότερο άπό ένα χρόνο μετά τήν έπέμβαση.

Ή πρώτη μεταμόσχευση καρδιάς στήν Ελλάδα έγινε στό Νοσοκομείο Άγλαΐα Κυριακού τόν Ιούνιο τού 1968 άπό τόν καθηγητή Γ. Μαρκάκη. Ό ασθενής έζησε 3 μήνες μετά τήν έπέμβαση.

Τό θέμα τής μεταμόσχευσης καρδιάς θά άναπτυχθεί στό συμπόσιο τού Γκέτεμποργκ άπό τόν καθηγητή Ρόμπερτ Σίλβερ τού Πανεπιστημίου τής Νότιας Καρολίνας, ό όποίος θά μιλήσει γιά τά άνοσολογικά προβλήματα πού παρουσιάζονται στίς μεταμοσχεύσεις καρδιάς. Ό καθηγητής Σίλβερ θά άναφερθεί στή χρήση τής κυκλοσπορίνης Α, ένός φαρμάκου πού άνακαλύφθηκε στή Νορβηγία καί πού χρησιμοποιείται γιά νά άποφεύγεται ή άπόρριψη τής μεταμοσχευμένης καρδιάς άπό τόν όργανισμό τού δέκτη.

Ό καθηγητής Ρόμπερτ Σίλβερ θά άναφερθεί έπίσης στή χρήση τής κυκλοσπορίνης Α σέ μεταμοσχεύσεις καρδιάς πού έγιναν στό Πανεπιστήμιο τής Νότιας Καρολίνας καί θά συγκρίνει τά άποτελέσματα πού πέτυχε μέ τή χρήση τού φαρμάκου αύτού μέ τά άποτελέσματα πού πέτυχαν άλλα κέντρα μεταμοσχεύσεων.

Ό καθηγητής Ρόμπερτ Σίλβερ θά άναφερθεί έπίσης στή χρήση τής κυκλοσπορίνης Α σέ μεταμοσχεύσεις καρδιάς πού έγιναν στό Πανεπιστήμιο τής Νότιας Καρολίνας καί θά συγκρίνει τά άποτελέσματα πού πέτυχε μέ τή χρήση τού φαρμάκου αύτού μέ τά άποτελέσματα πού πέτυχαν άλλα κέντρα μεταμοσχεύσεων.

Ό δεκαεπτασέτιας κύκλος είναι κι αύτός άναστατωμένος. Ή Ίερά Σύνοδος τής Έκκλησίας τής Ελλάδος έχει γραφεύσει πού τό περιεχόμενο σέν μιά τηλεοπτική σειρά πού θά κληθεί νά σώσει τό Έλληνικό πνεύμα καί τόν πολιτισμό τής Ευρώπης. (Τό «Σπήγκελ» έπαναλαμβάνει τόν τίτλο τού «Θήματος»).

Ελληνες αγρότες: «Βασίζουμε μέ δεμένα μάτια στήν πράσινη Ευρώπη». (Τό «Σπήγκελ» έπαναλαμβάνει τόν τίτλο τού «Θήματος»).

Ό συντηρητικός μητροπολίτης Αθηνών καί Πανελλήνιος Χριστόδουλος, ό όποίος έχει άναπτύξει μιά πολύ ένεργητική πολιτική στό χώρο τής Έκκλησίας, έχει άποφασίσει νά μή κάνει τήν παραμικρή παραχώρηση στό θέμα τής τηλεόρασης. Ή Ίερά Σύνοδος τής Έκκλησίας τής Ελλάδος, έν όψει τής άπόφασης τής Βουλής γιά τήν ίδρυση τηλεοπτικών σταθμών, άποφάσισε νά μή δεχθεί καμιά παραχώρηση καί νά άπαιτήσει τήν άποκλειστική χρήση τού τηλεοπτικού σταθμού πού θά ίδρυθεί άπό τήν Έκκλησία.

Ή άπόφαση αύτή τής Ιεραρχίας τής Έκκλησίας τής Ελλάδος έχει προκαλέσει μεγάλη άναστάτωση στούς κύκλους τής Κυβέρνησης καί τού ΠΑΣΟΚ. Ό Πρωθυπουργός Άνδρέας Παπανδρέου, ό όποίος έχει άναλάβει προσωπικά τήν ύπόθεση, έχει δηλώσει ότι δέν πρόκειται νά άναπληρωθεί τό κενό πού θά δημιουργηθεί άπό τήν άπόφαση τής Ιεραρχίας.

Ή κυβέρνηση, μέ τή σειρά της, έχει άποφασίσει νά μή δεχθεί καμιά παραχώρηση στό θέμα τής τηλεόρασης

Η Αρχαία Ολυμπία ξαναζεί σέ μιά έξοχη έκθεση τού Βρετανικού Μουσείου

ΛΟΝΔΙΝΟ, Ιούνιος.—

Ο ΙΑΓΓΛΟΙ έχουν και θέτος πολλούς φανατικούς. Τό κοστος της ζωής καθώς και ή άνεργία ώριθόνων, χωρίς αμφιβολία συντείνουν σ' αυτήν της παρεΐας που έχει νά σπουδάσει ένα πρόβλημα. Επίσης ζωές των έργαζομένων, και όλων όσων έχουν στοιβασ, χαμηλά εισοδήματα. Πολλοί θεωρούν κάρο υπαίτιο της ακρίβειας της ζωής την ένταση της 'Αγγλίας στην Κοινή 'Αγορά, που κοστίζει περισσότερο στά κράτος και στούς καταναλωτές απ' ό,τι αποφέρει σε άφθονες άλλες κατηγορίες παραγωγών, επιχειρηματιών, τραπεζιτών, τεχνοκρατών κλπ. Άλλοι πάλι θεωρούν πώς γιά την άνεργο μονο άνεργία σταύει κυρίως η παρομονη παραγωγικών επενδύσεων στην διαμηχανία, που έξακολουθεί νά χάνει τήν ανταγωνιστικότητά της, τόσο απέναντι στούς βιομηχανικούς γίγαντες της Γερμανούς και Γάλλους (ιδίως) όσο και έπέναντι, δέβεται, στούς νεοβιομηχανικούς λαούς της Ασίας.

Η δυσφορία είναι έκδηλη παντού. Τό μέσο άνεργο ποσοστιακούς πού άρισεινού τους δεκτούς πάει ή αύξανόμενη τάση γιά ανεργία ανάμεσα στούς νεώτερους σε ηλικία. Οι 'Εργατικοί δείχνουν πώς μιά άλλαγη στά κυβερνητικά πράγματα θά ήταν ικανή νά αποφέρει άμεσα σημαντικές βελτιώσεις, αλλά αυτό δεν σημαίνει κατ' ανάγκη πρόσο στά μεσοπρόθεσμα ή μακροπρόθεσμα προβλήματα της οικονομίας.

Σύμφωνα πάντοτε με τήν άναγνώριση εσκλωράτεσων τάση 'Αστυνομίας κατ' επαναστατικών, ή τέναντι των πολιτών, κατ' την τελευταία εκατονταετία γιά τά κέφαλαιοποιήσεις ζέστης, ο πολύς κόσμος, καθώς κατ τά πλήθη των φίλων επιστημόνων της δημοκρατίας πάντα σταγκώμενος Μητρόπολις πολύ αύτή ή πολις, Σεκνών της διστικές μέρισμες, επικεκτημένοι κατά χιλιάδες, κοσμος δικ Α' σεκτικές δεδομένες πού οργάνωσε η περίφημο «Βρετανικό Μουσείο».

Εκεί, έκεινη γιά τούς Βίκινγς, τούς φρογγόνους των σηκεριών Σκανδιναβών που κυριαρχήσαν γιά 300 σχεδόν χρόνια στήν Ευρώπη, κι έκεινη γιά τους Ολυμπιακούς Αγώνες στην ελληνική αρχαιότητα.

Δέν ύπάρχει αποιδιήποτε πολλαπλάσιο μουσείο στόν κόσμο πού νά περασμένων μεγαλείου της 'Αγγλίας, με τόσο συγκινητικό τρόπο όσο ο «Βρετανικό Μουσείο» μέσα διατηρήσεις και έκτεθεί-σεις αντιπροσωπευτικών τμημάτων της παγκόσμιας τέχνης και σκέψης.

Η έκθεση γιά τούς Βίκινγς, που διαρκεί μιά εξαμηνιαία αναπαράσταση της ζωής μιας φυλής πού έπεκτάθηκε σ' ολόκληρη τήν Ευρώπη, τήν Ασία και τή Βόρεια Αμερική, είναι ένα μνημείο ευδοξίας σ' όλους τους τομείς της ανθρώπινης δραστηριότητας. Η ίδια η ιδέα της έκθεσης, πού γιορτάζει τήν 1η χιλιετηρίδα της ιστορίας της Ισλανδίας, τά τοποθετήθηκε στό κεφάλι μιας μεγάλης πρόσκλησης σε όλους τους Ισλανδούς, που ζούσαν στό εξωτερικό, νά στείλουν ό,τι θεωρούσαν πολύτιμο γιά τήν ιστορία της πατρίδας τους. Ετσι, μεταξύ άλλων, ή Εθνική Βιβλιοθήκη της Ισλανδίας έστειλε τό πρωτότυπο της σαγκάς του Εγκιλ Σκαλλαγκρίμσον, ένός μεγάλου ποιητή και μιά από τις πιό σημαντικές φυσιογνωμίες της Ισλανδικής ιστορίας του 10ου αιώνα.

Στό Λονδίνο αύτές τις μέρες, που χαίστει εύχάριστο καιρό άνοιξιάτικο, με άφθονες μέρες κι ηλιοκαιρίσεις ζέστης, ο πολύς κόσμος, καθώς και τά πλήθη των φίλων επιστημόνων της δημοκρατίας πάντα σταγκώμενος Μητρόπολις πολύ αύτή ή πολις, Σεκνών της διστικές μέρισμες, επικεκτημένοι κατά χιλιάδες, κοσμος δικ Α' σεκτικές δεδομένες πού οργάνωσε η περίφημο «Βρετανικό Μουσείο».

Εκεί, έκεινη γιά τούς Βίκινγς, τούς φρογγόνους των σηκεριών Σκανδιναβών που κυριαρχήσαν γιά 300 σχεδόν χρόνια στήν Ευρώπη, κι έκεινη γιά τους Ολυμπιακούς Αγώνες στην ελληνική αρχαιότητα.

Δέν ύπάρχει αποιδιήποτε πολλαπλάσιο μουσείο στόν κόσμο πού νά περασμένων μεγαλείου της 'Αγγλίας, με τόσο συγκινητικό τρόπο όσο ο «Βρετανικό Μουσείο» μέσα διατηρήσεις και έκτεθεί-σεις αντιπροσωπευτικών τμημάτων της παγκόσμιας τέχνης και σκέψης.

Η έκθεση γιά τούς Βίκινγς, που διαρκεί μιά εξαμηνιαία αναπαράσταση της ζωής μιας φυλής πού έπεκτάθηκε σ' ολόκληρη τήν Ευρώπη, τήν Ασία και τή Βόρεια Αμερική, είναι ένα μνημείο ευδοξίας σ' όλους τους τομείς της ανθρώπινης δραστηριότητας. Η ίδια η ιδέα της έκθεσης, πού γιορτάζει τήν 1η χιλιετηρίδα της ιστορίας της Ισλανδίας, τά τοποθετήθηκε στό κεφάλι μιας μεγάλης πρόσκλησης σε όλους τους Ισλανδούς, που ζούσαν στό εξωτερικό νά στείλουν ό,τι θεωρούσαν πολύτιμο γιά τήν ιστορία της πατρίδας τους. Ετσι, μεταξύ άλλων, η Εθνική Βιβλιοθήκη της Ισλανδίας έστειλε τό πρωτότυπο της σαγκάς του Εγκιλ Σκαλλαγκρίμσον, ένός μεγάλου ποιητή και μιά από τις πιό σημαντικές φυσιογνωμίες της Ισλανδικής ιστορίας του 10ου αιώνα.

Οχι φοιτητές υποκατάστατα αρχαιολόγων

ΕΝΤΟΝΗ ΔΙΑΜΑΡΤΥΡΙΑ ΕΚΤΑΚΤΩΝ

Ε ΝΤΟΝΗ διαμαρτυρία για τήν χρησιμοποίηση φοιτητών γιά τήν καταγραφή άρχαιολογικών χώρων από τους 'Εκτάκτων 'Αρχαιολόγους.

Συγκεκριμένα οι 'Εκτακτοι άνάφεραν ότι σπουδάστριες σε φοιτητές πάρτει γ' άποκτούν την δυνατότητα εφαρμογής στην πράξη τά γνώσεων που τούς παρέχονται και να άποκτήσουν ή διαμορφώσουν τις ειδικές ικανότητες που άπαιτούνται γιά τήν άσκηση του επαγγέλματος.

Η Εταιρεία την άντίληψη σε 'Εκατοντάδες πτυχιούχους, από τους οποίους πολλοί μάλιστα έχουν άποκτήσει και μεταπτυχιακούς τίτλους σπουδών, δεν βρίσκουν δουλειά, ένώ άπό την άλλη μεριά τά Πανεπιστήμια συνεχίζουν νά βγάζουν κάθε χρόνο νέους πτυχιούχους.

Τό μέλλον της 'Αγγλίας είναι συνυφασμένο μέ έκείνο όλων των άναπτυγμένων χωρών της Δύσεως, από χρονια που έρχονται και ειδικότερα μ' έκείνο της Ευρώπης. Εύρωπαϊκού τά μεγάλα προβλήματα είναι τά ίδια. Ο πληθυσμός κατ Γαλλους (ίδιως) όσο και έπέναντι, δέβεται, στούς νεοβιομηχανικούς λαούς της Ασίας.

Η δυσφορία είναι έκδηλη παντού. Τό μέσο άνεργο ποσοστιακούς πού άρισεινού τους δεκτούς πάει ή αύξανόμενη τάση γιά ανεργία ανάμεσα στούς νεώτερους σε ηλικία. Οι 'Εργατικοί δείχνουν πώς μιά άλλαγη στά κυβερνητικά πράγματα θά ήταν ικανή νά αποφέρει άμεσα σημαντικές βελτιώσεις, αλλά αυτό δεν σημαίνει κατ' ανάγκη πρόσο στά μεσοπρόθεσμα ή μακροπρόθεσμα προβλήματα της οικονομίας.

Σύμφωνα πάντοτε με τήν άναγνώριση εσκλωράτεσων τάση 'Αστυνομίας κατ' επαναστατικών, ή τέναντι των πολιτών, κατ' την τελευταία εκατονταετία γιά τά κέφαλαιοποιήσεις ζέστης, ο πολύς κόσμος, καθώς και τά πλήθη των φίλων επιστημόνων της δημοκρατίας πάντα σταγκώμενος Μητρόπολις πολύ αύτή ή πολις, Σεκνών της διστικές μέρισμες, επικεκτημένοι κατά χιλιάδες, κοσμος δικ Α' σεκτικές δεδομένες πού οργάνωσε η περίφημο «Βρετανικό Μουσείο».

Εκεί, έκεινη γιά τούς Βίκινγς, τούς φρογγόνους των σηκεριών Σκανδιναβών που κυριαρχήσαν γιά 300 σχεδόν χρόνια στήν Ευρώπη, κι έκεινη γιά τους Ολυμπιακούς Αγώνες στην ελληνική αρχαιότητα.

Δέν ύπάρχει αποιδιήποτε πολλαπλάσιο μουσείο στόν κόσμο πού νά περασμένων μεγαλείου της 'Αγγλίας, με τόσο συγκινητικό τρόπο όσο ο «Βρετανικό Μουσείο» μέσα διατηρήσεις και έκτεθεί-σεις αντιπροσωπευτικών τμημάτων της παγκόσμιας τέχνης και σκέψης.

Η έκθεση γιά τούς Βίκινγς, που διαρκεί μιά εξαμηνιαία αναπαράσταση της ζωής μιας φυλής πού έπεκτάθηκε σ' ολόκληρη τήν Ευρώπη, τήν Ασία και τή Βόρεια Αμερική, είναι ένα μνημείο ευδοξίας σ' όλους τους τομείς της ανθρώπινης δραστηριότητας. Η ίδια η ιδέα της έκθεσης, πού γιορτάζει τήν 1η χιλιετηρίδα της ιστορίας της Ισλανδίας, τά τοποθετήθηκε στό κεφάλι μιας μεγάλης πρόσκλησης σε όλους τους Ισλανδούς, που ζούσαν στό εξωτερικό νά στείλουν ό,τι θεωρούσαν πολύτιμο γιά τήν ιστορία της πατρίδας τους. Ετσι, μεταξύ άλλων, η Εθνική Βιβλιοθήκη της Ισλανδίας έστειλε τό πρωτότυπο της σαγκάς του Εγκιλ Σκαλλαγκρίμσον, ένός μεγάλου ποιητή και μιά από τις πιό σημαντικές φυσιογνωμίες της Ισλανδικής ιστορίας του 10ου αιώνα.

Δεκαεννέα Ελληνες μαθητές σέ Εύρωπαϊκό σχολικό διαγωνισμό

ΕΥΤΥΧΙΑ Β. ΧΑΣΟΓΙΑ
ΧΕΙΡΟΥΡΓΟΣ ΟΔΟΝΤΙΑΤΡΟΣ
ΑΘΩΝ ΣΙΝΑ 4
(ΕΝΑΝΤΙ ΤΟ ΑΚΤΕΡΕΙΟΥ ΗΓΟΥΜΕΝΙΤΣΑ) Πλατεία ΠΛΕΥΡΟΣ ΞΕΝΟΔΟΧΕΙΟΥ ΕΡΜΗΣ
ΔΕΧΕΤΑΙ ΑΠΟΚΛΕΙΣΤΙΚΩΣ ΚΑΙ ΜΕ ΡΑΝΤΕΒΟΥ
ΤΗΛ. 33-025
ΙΩΑΝΝΙΝΑ

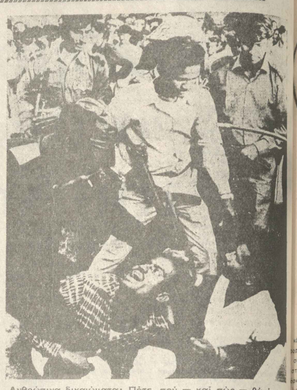
Δ' ΧΡΗΣΤΟΣ ΜΑΝΤΑΣ
ΟΡΘΟΠΕΔΙΚΟΣ ΧΕΙΡΟΥΡΓΟΣ
Διδάκτωρ της Ιατρικής Σχολής του Πανεπιστημίου Θεσσαλονίκης
ΧΑΡ. ΤΡΙΚΟΥΠΗ 2
Τηλ. Ιατρείου 26-580
Τηλ. Οικίας 33-044 και 25-470
ΙΩΑΝΝΙΝΑ

ΝΙΚΟΣ Γ. ΤΣΙΤΟΣ
ΕΙΔΙΚΟΣ ΚΑΡΔΙΟΛΟΓΟΣ
Τακτικός Καθηγητής Πανεπιστημίου Αθηνών
ΧΕΙΡΟΥΡΓΟΣ
Ιατρείον - Οικία: ΣΚΟΥΜΠΟΥΡΔΗ 5
ΤΗΛ. 22-088
Οικία 28ης Οκτωβρίου 12

ΞΕΝΟΦΩΝ ΒΟΥΡΔΑΣ
ΧΕΙΡΟΥΡΓΟΣ ΟΔΟΝΤΙΑΤΡΟΣ
Ιατρείον - Οικία: ΣΚΟΥΜΠΟΥΡΔΗ 5
ΤΗΛ. 29-482
ΙΩΑΝΝΙΝΑ

ΑΝΘΡΩΠΙΝΑ ΔΙΚΑΙΩΜΑΤΑ

Πώς θά σωθεί ο «ανώνυμος» πολίτης;



ΠΟΣΟ άποτελεσματική είναι η διεκδίκηση των άνθρωπίνων δικαιωμάτων σήμερα; Ενας Εύρωπαίος πού άγωνίστηκε γιά την άνοιχτότητα και ίδιαίτερα γιά τά προβλήματα της Ελλάδας, ο γενικός γραμματέας της Διεθνούς Αμνηστίας από Λονδίνο, ΤΟΜΑΣ ΧΑΛΜ-ΜΑΡΜΠΕΡΓΚ, γράφει:

Η ΠΕΡΙΠΤΩΣΗ της Ελλάδας ήταν μιά άπό τίς καλές στιγμές στόν άγώνα γιά τά άνθρώπινα δικαιώματα άπό τήν άποψη τού Συμβουλίου της Ευρώπης. Μπορεί ή άνοχή της Νέας Δημοκρατίας νά μήν ήταν τόσο μεσοπρανούσα στον τομέα τών πολιτικών δικαιωμάτων, όσο ήταν στόν τομέα τών συνδικαλιστικών δικαιωμάτων, άλλά ή άντίδραση τού Συμβουλίου της Ευρώπης, ή άπόφαση τού Δικαστηρίου της Χάγης, ή άπόφαση τής Επιτροπής Δικαιωμάτων τού Ανθρώπου, ή άπόφαση τού Συμβουλίου Υπουργών, ή άπόφαση τής Κοινοβουλευτικής Συνέλευσ

ΓΙΑΤΙ ΞΕΣΗΚΩΘΗΚΑΝ ΟΙ ΝΕΓΡΟΙ ΤΩΝ ΗΝΩΜΕΝΩΝ ΠΟΛΙΤΕΙΩΝ

Η Λευκή Αμερική τρέμει τή μαύρη δύναμη

ΕΙΝΑΙ ΒΑΘΕΙΕΣ ΟΙ ΡΙΖΕΣ

'Ενά ή άπτυοφορίτε τους χρησιμοποιεί θαρσαλαμβέα αὐτοκίνητα καί ὅπλα, δεσφοῦνε ἄδικα καί ρατσικά γιά νά ἀντιμετωπίζει τούς νέγρους τοῦ Σεσπιλβάνια, οἱ Λευκοί 'Αμερικανοί ἔμαθαν τερφαστα τόπ οἱ ρίζες τοῦ κακοῦ πού τούς βασανίζει ἔχουν ἡλικία πέντε αἰώνων. Τό βιβλίο ἀπό τό βιβλίο «Οἱ ρίζες» τοῦ 'Αλεξ Χαΐλεϋ, πού ἀφηγεῖται τήν ἱστορία τοῦ δουλεμπορίου τῶν νέγρων.

Τό βιβλίο σημείωσε καταπληκτική ἐκδοτική ἐπιτυχία καί τήν ἴδια ἐπιτυχία εἶχε καί ἡ τηλεοπτική του μετατροπή. Ἀπό τήν πρώτη ἡμέρα τῆς μεταδόσεώς ἀπό τήν ἀμερικανική τηλεόραση, «Οἱ ρίζες» πῆραν τήν πρώτη θέση σέ ἀκροαματικότητα. Κι ὅπως ἔγραψαν οἱ ἀμερικανικές ἐφημερίδες, τίς ἑπτά ἡμέρες τῆς ἐκπομπῆς, οἱ ψυχιατρεῖα καί οἱ κοιμητηρόχαροι, σέ ὁλόκληρη τή χώρα μειώθηκαν σέ ἐλάχιστες θέσεις. Τί ἦταν αὐτό πού καθήλωσε τούς λευκούς μπροστά στή μικρή ὀθόνη; Οἱ τύφεις, εἶναι πολλοί.

Πρέπει ν' ἀναγνωρισθεῖ ὅτι κανένας στίς 'Ηνωμένες Πολιτεῖες δέν θυμᾶται τόν πλόγο αὐτή τήν ἱστορία. Πολύ ὀμως ἔξαγε τίς σημερινές ἀνατοφορές τό ξαφνικό τόν νέγρων, τῆς αἰτιαστῆρες συμπλοκές, τίς πυρκαΐες, τίς λεηλασίες, τό κίμητρα τῆς δίης.

Γράφει ὁ Χαΐλεϋ: «Ἀπό τό κορφέϊ τῆς κατέβασαν δόρκες στή θάλασσα. Σέ μιά ἀπό τίς δόρκες κάθαν τόν ἀετό ὁνόμος. Διέκρινα στήν ἀρχή ἕνα κεῖλεϊ φορτωμένο κι ἄνοιξε σιὼν νά πλησιάσουν. Ἕνα γυαλί ιστρικό ἔγινε τεμπέλικο ἀπό νά κομπλόι. Τό ἔπτασαν. Τό ἔρσιζον στή δόρκα καί τό πήγαν στό κορφέϊ».

'Η σκαιή αὐτή ζευγλιτάρεση στίς ἐτές τῆς ζεκνήγιας τό 1440, μέ τή γιγαντό αὐτό νεγρόκι ἀρχίζει τό δουλεμπόριο τῶν νέγρων, ἡ γιγαντιαία αὐτή ἐπιχείρηση — ἡ πρώτη πολυεθνική ἐπιχείρηση — πού θά φορτίζει νά κομπλόνουν τόρα τίς φυτείες τῆς.

Γιά νά γραφεῖ τό βιβλίο του, ὁ 'Αλέξ Χαΐλεϋ ἔψαξε ἀνωνόπιστα ἀρχεῖα καί ἀἰώνων μορτυρίες, γράμματα δουλεμπόρων, ναντιλιακῶν, ἰδιοκτητῶν φυτειῶν, ἀνάμη καί σκλάβων, πήγε στήν 'Αφρική καί θρέκε ἀγνωστα στοιχεῖα σέ ἀλογοταινιές ἐπιλαϊδῆς καί ἀπόκρυφες.

Τό καινούργιο, ὡστόσο, δέν θρίκεται σ' αὐτά τά στοιχεῖα, ἀλλά στόν τρόπο πού τά ἔλεπει ὁ ἄνθρωπος τοῦ 1980. Κι ἐπειδή κάθε ἐποχή ἔχασε δυσθάξει τό παρελθόν κάτω ἀπό τά τρόκ τῶν ἐποχῶν, ἡ ἱστορία τῆς σκλαβιᾶς ξανάγινε ἐπίκαιρη.

Δέν εἶναι μόνο οἱ νέγροι τῆς 'Αμερικῆς πού ξεσκώνονται. 'Ολόκληρος ὁ Τρίτος Κόσμος ἀρθυνετεῖ ξανά στήν ἱστορία καί γενικότερα στή Δύση. Γιά νά καταλάδουμε αὐτό τό ξεσήκωμα δέ πρέπει νά ξεμορφαστε, ἀνόμως στά τόσο δυτικά ἐγκλήματα, συχίες τῆς δουλεμπορίου ποὺ ἀκόμη καί σήμερα ἀποτελοῦν τή δάση τῆς ἐποχῆς, τό ἀποκορύφωμα τῆς ὁποίας ἦταν ὁ ἀφανισμός τῶν ἰνδιάνων.

Οἱ Πορτογάλοι τού ἐπωφελήθηκαν πρῶτοι, εἶχαν τήν μανία νά δαστίζουν τούς σκλάδους τους. Οἱ 'Ολλανδοί ἐπεμπορεύονταν σκλάδους καί εἶχαν τά πιό καθαρά πλοῖα, τά πιό γλυκειά ξατδρια γιά τήν μετοφορά τῶν σκλάδων. Οἱ Γάλλοι ἦταν οἱ πρῶτοι πού ἔκαναν ὅλα τά φορτία τῶν πλοίων τους νά ἀνήκουν σέ ἰδιῶτες καί ὄχι στό κράτος. Οἱ Γάλλοι ἦταν ἐπίσης οἱ πρῶτοι πού ἔκαναν τήν ἐμπορία τῶν σκλάδων ἐπιστήμη, ἀναπτύσσοντας τήν τεχνική τῆς ἀγορᾶς καί τῆς πώλησης τῶν ἀνθρώπων.

Τά μεγαλύτερα ὀμως ἐγκλήματα τῆς δουλεμπορίου ἦταν τά ἑξῆς: Τό ἀριθμό τῶν σκλάδων πού ἀπήγαγαν ἀπό τήν 'Αφρική ἐκτιμοῦν σέ 15 ἑκατομμύρια ἄτομα. Ἀπό τούς ὁποίους τά 4 ἑκατομμύρια πέθαναν στή διάρκεια τῆς μεταφορᾶς τους στό πλοῖο. Ἀπό τούς ἐπιζήσαντες τά 3 ἑκατομμύρια πέθαναν στή διάρκεια τῆς πρώτης χρονιᾶς τῆς ἐργασίας τους. Ἀπό τούς ὑπόλοιπους 8 ἑκατομμύρια ἀφανίστηκαν μέσα σέ 10 χρόνια ἀπό τήν ἐξάντληση καί τήν ἀρρώστια.

Ἀπό τό 1789 ὡς τό 1791 συνεδριζε στό Λονδίνο γιά ἐξεταστικές ἐπιτροπές τῆς Βουλῆς τῶν Κοινοτήτων, πού στάθηκε κατά κάποιο τρόπο τό ἀκυρωτήριο τῆς ὑπερδηθρότητας γιά τό δουλεμπόριο. Στίς ἐπιτροπές ἐκεῖνες ἔδωσαν ὅρκο ἀπό τόν ἀρχιεπίσκοπο τοῦ Κάντερμπερυ μέχρι τόν τελευταῖο ἀπλοϊσιρτη. Ἐκεῖ ἔγιναν γνωστοί πλοίαρχοι πού ἔκαναν τό μάρτυρες ἤτταν ὁ Σουηδός Κάρολος Μπέρνχ. Ἐκεῖνος ἔχει μείνει ἐ-να χρόνο στήν 'Αφρική.

Οἱ μάρτυρες ἀπέδειξαν ὅτι οἱ σκλάδοι συνκεντρώνονταν μέ ὁμαδικές ἐπιδρομές καί μέ μπλόκα τού ὁργανωναν οἱ μώροι ἐγκληματίες μέ τήν παρασκήνηση τῶν λευκῶν κυδερνητῶν. Τό ἀνθρωπομάζωμα δέν περιοριζόταν μόνο στούς ἄνδρες, περιελαμδάνε καί γυναῖκες καί παιδιά. Ἡ γκιλοτίνα μόλιστα εἶχαν τήν πρωτιμηση τῶν ἀντιστρατῶν τῶν ἀντιλών, γιατί ἔκοδε ρόζονταν σβηνόταν ἀπό τούς μεγαλύτερους.

«Ἔχουμε στό καράβι καμιά εἰκοσαριθμό σκλάδες πού τίς πήραμε ἀπό τούς γονεῖς τους, σχεδόν τό 1769 ὁ δασελάς Οὐίλλιαμ Ντόδ, πού ἐργαζόταν στό δουλεμπορικό καράβι «Λίβ τοῦ Λίβερπουλ...

'Ἔγραφε λοιπόν τό ἀνθρωποζῴδιμο πού ἐπιδεικνύεται μέ ἐντολή τῆς Δικαστηρίας. Ὁ Τζόζεφ Μπλάκστοουν δέ τό ὑποζε τῶν 14 χρῶν, κι αὐτό θά ἔπρεπε νά μᾶς ἔκανε νά σταθοῦμε μέ δέος στήν ἀπεριόριστη ἀνθρώπινη ἀντοχή.

Μιά ἐπίσης μετρωποθή θέση γιά τούς ἐπιστήμονες καί οἱ ἐπιστήμονες τῆς αὐρομοκικῆς Ἐθνικῆς Ἐκκλησίας Ἐναρξίας Ἀναροκρασιακοῦ Ἀζήγου στήν ἐφημερίδα «Ἑνιού Τάϊμς». Τέ μάνια ἐρτπε νά ὑποστηθοῦν — ἀντιναυκλῶν μιᾶ μεγαλύτερη ποσότητα ηλιακές ἀκτινοδολίες θά ἀποδόσουν ἐπίσης στόν πλανήτη μας τόσο ποσότητα ἀλλά θά ἔπρεπε ν

ΗΠΕΙΡΩΤΙΚΟΣ ΑΓΩΝ
Τρίτη 24 Ἰουνίου 1980

ΤΑ → ΝΕΑ → Σ ΟΛΟ → ΤΟΝ → ΚΟΣΜΟ →

Ὁ Ἕλλην πολίτης ΖΗΤΕΙ:

Γιὰ τὴν ἀδελφότητα

Βὶτσης Ζαγορίου Ἀθηνῶν

Λάβαμε καὶ δημοσιεύουμε τὴν κάτωθι ἐπιστολή:

★

Κύριε Διευθυντά,

Εἰς τὴν Ἀθήνα ἔχει ἱδρυθεῖ πρὸ 15ετίας Ἀδελφότης τῆς Κοινότητος Βίτσης Ζαγορίου Ἰωαννίνων.

Δὲν γνωρίζουμε τὶ λέει τὸ καταστατικό της, ἀλλὰ οὔτε καὶ ἔγινε ἔργο ὄφεως εἰς τὴν Κοινότητά μας, πλὴν ὅμως ἐκεῖνο τὸ ὁποῖο παρακολουθεῖται εἰς τὴν Κοινότητά μας, ὡς ἔργον ὄφεως εἶναι ἡ κατάθεσις στεφάνων εἰς ὁρισμένους νεκροὺς καὶ ἡ ἀποστολὴ συλλυπητηρίων τηλεγραφημάτων. εἰς τὰς οἰκογενείας των.

Ὁ μὲν πρῶτος στέφανος ὁ ὁποῖος ἐστάλη εἶναι δικαιολογημένος δνὰ τὸν ἱδρυτὴν καὶ πρῶτον Πρόεδρον τῆς Ἀδελφότητος ἀείμνηστο Ἀναστάσιο Πριμικύρην.

Δυστυχῶς ὅμως εἴχαμε καὶ ἄλλους θανάτους πρὸ καὶ μετὰ τὸν ἀνωτέρω θάνατον, καὶ τοίκων οἰκογενειαρχῶν, ἐργατικῶν καὶ δωρητῶν εἰς τὴν Κοινότητα ὡς ὁ ἀείμνηστος Ἀθανάσιος Πέτσιος δωρητὴς εἰς τὴν «Φιλοδασικὴ Ἕνωση Βίτσης» τὸ ἔτος 1938 «10.000» χιλιάδων δραχμῶν καὶ «5.000» εἰς τὴν ἐκκλησίαν τῆς Κοιμήσεως τῆς Θεοτόκου, οἱ ἀείμνηστοι Ἀθανάσιος Γ. Βασδέκης καὶ Ἀριστείπτος Ἀναγνωστάκης οἱ παντα χοῦ παρόντες καὶ εἰς τὰ κοινὰ θέματα τῆς Κοινότητος καὶ τὼς ἀντιπρόεδροι ὡς καὶ σύμβουλοι αὐτῆς ἐπὶ πολλὰ ἔτη, ὁ ἀείμνηστος Εὐστάθιος Π. Βασδέκης τέως πρόεδρος τῆς Κοινότητος καὶ τοῦ Συνεταιρισμοῦ, βράχοι δὲ ἠθικῆς καὶ κοινωνικῆς ζωῆς, ἕτεροι νεκροὶ οἱ ἀείμνηστοι Χρῆστος Βουλτσάτης, Στέφανος Κόντας (προσφάτως ἀποθανών), Δημήτριος Κεφάλας, Ἀριστοτέλαι Βαταβάλη, Στέφανος Βασδέκης, Κων)νος Βασδέκης, Νικόλαος Γιαννῆς δωρητὴς εἰς τὸ Πανεπιστήμιο Ἰωαννίνων ποῦ πασοῦ τῶν «10.000.000» δραχμῶν εἰς τοὺς ἀνωτέρω οὐδεὶς στεφάνος ἐστάλη. Εἰς τὸν πρὸ δύο μηνῶν ἀποθανόντα ἀγαθὸν Ἰωάννην Ρούντα ἐστάλει στέφονος, εἰς τὸν ἀείμνηστον Ἀθανάσιαι Λαδιάν πρὸ μηνὸς ἀποβιόσαντα ὡς καὶ εἰς τὸν χθὲς θανόντα Περικλῆν Βασδέκην οὐδεὶς στέφανος ἐστάλει.

Καὶ ἐρωτοῦν τὰ μέλη ἧς Ἀδελφότητος καὶ κάτοικοι τῆς Κοινότητος Βίτσης τὸ Δ. Σ. τῆς Ἀδελφότητος πὸ ὁποῖο ἑδρεύει εἰς τὴν Ἀθήνα.

Μήπως ἡ Ἀδελφότης ἱδρύθη ἀπὸ τὰ μέλη κατοίκους τῶν Ἀθηνῶν ἀπὸ τὸν «Πάνω Μαχαλὰ»;

Μήπως οἱ «Κάτω — Μαχαλῆτες» Ἀθηναῖοι δὲν καταβάλουν τὴν εἰσφορὰν των;

Μήπως ὑπάρχουν φυλετικές διακρίσεις;

Μήπως ὑπάρχει ἄρθρο εἰς τὸ καταστατικό, τὸ ὁποῖο νὰ δεσμεύη τὸ Δ.Σ. τῆς Ἀδελφότητος νὰ στείλη στέφανον καί τηλεγράφημα ὡς εἰς τοὺς προηγούμενους δύο Νεκροὺς;

Μήπως πρέπει ἡ ἔπρεπε προγενεστέρως οἱ ἀποθανόντες νὰ εἶχαν ὑποβάλη δήλωσιν νομιμοφροσύνης εἰς τὴν Ἀδελφότητα ἢ ἀνήκουν εἰς τοὺς ... ἢ εἰς τὸν ... ἢ ἀνήκουν εἰς τὴν Ἀδελφότητα ἢ ὄχι;

Ἢ μήπως γίνονται ὅλα αὐτὰ ἐν ἀγνοίᾳ τοῦ Δ. Σ. τῆς Ἀδελφότητος καὶ γιὰ τὴν ἱκανοποίηση προσωπικῶν καταστάσεων μέλους ἢ μελῶν τοῦ Δ.Σ. τῆς Ἀδελφότητος Ἀθηνῶν;

Ἔχουμε τὴ γνώμη ὅτι ἡ Ἀδελφότης ἔπρεπε νὰ ἀσχολεῖται καὶ νὰ ἀσχοληθῆ μὲ σοβαρότερα καὶ οὐσιαστικότερα θέματα, τὰ ὁποῖα ἀφοροῦν τὴν Κοινότητα καὶ τὰ μέλη τῆς Ἀδελφότητος, ὅπως π.χ. ὁ ἠλεκτροφωτισμὸς τῆς Κοινοτικῆς Πλατείας διὰ τὸν ὁποῖο ὑπῆρχε καὶ ὁ προγραμματισμὸς καὶ ὁ προϋπολογισμὸς διὰ νὰ γίνη ἐντὸς τοῦ ἔτους 1979 (καὶ ἀπορροῦμε διατί δὲν ἔγινε), καί ὄχι μὲ ἀναιτιολόγητες καταθέσεις, διακρίσεις καὶ προστριβὲς μεταξὺ τῶν κατοίκων. Ἂς μᾶς ἀφήσουν ἡσύχους.

Ἐν Βίτσα τῇ 22 Ἰουνίου 1980

Κάτοικοι καὶ μέλη τῆς Ἀδελφότητος Βίτσης

ΑΘΛΗΤΙΚΑ ΝΕΑ



ΑΘΗΝΑΙ 23— Ὁ μπαλλαντὲρ τῆς Μπολώνια Μαστραπα σκούρα τοῦ ὁποίου ἡ μητέρα εἶναι καθαρόαιμη Ἑλληνίδα, ἐντάχθηκε στὴ Λάτσιο, ἡ ὁποία γιὰ τὴν ἀπόκτησή του πλήρωσε 25 ἑκατ. δρχ.

∴ ——— ∴

Ὁ Δυτικογερμανὸς ἐξτρὲμ τῆς Μπάγιερν Κὰρ Χάϊντς Ρου μενίγγκε, ἦταν ὁ καλύτερος παίκτης τῶν ἀγώνων τοῦ 6ου κυπέλλου τῶν Ἐθνῶν τῆς Εὐρώπης. Αὐτὸ ὑποστήριξαν ὁ κ. Παναγούλιας καὶ ἀκόμη οἱ προπονητές κ.κ. Κουμπάλα (Ἱσπανίας), Βένγκλος (Τσεχοσλοβακίας) Μπεαρτζὸτ (Ἰταλίας), καὶ Ρίμπεκ (βοηθὸς τοῦ Δυτικογερμανοῦ προπονητὴ Ντερβάλ), ἐνῶ ὁ Ἄγγλος προπονητὴ τῆς κ. Γκρύνγουντ ὑπόδειξε τὸν Γερμανὸ Σοῦστερ καὶ ὁ Ὁλλανδὸς Σθὰρτκουις τὸν Γερμανὸ Κὰλτς.

∴ ——— ∴ Ὁ Τσεχοσλοβάκος διεθνὴς ποδοσφαιριστὴς Πανένκα, σὲ συνέντευξή του, ἀποκάλυψε ὅτι τόσο αὐτὸς ὅσο καὶ οἱ συμπατριῶτες του Ὄντρους, Μάγνυσ καὶ Νεχόντα ἔχουν τὴν συγκατάθεση τῶν συλλόγων τους καὶ τῆς προδοσφαιρικῆς ὁμοσπονδίας τῆς χώρας τους γιὰ νὰ ἐνταχθοῦν σέ συλλόγους τῆς Δ. Εὐρώπης

∴ ——— ∴

Ἡ ὀλυμπιακὴ φλόγα τῆς 22ας Ὀλυμπιάδος, πού ἄναψε τὴν περασμένη Πέμπτη στὴν Ἀρχαία Ὀλυμπία, πέρασε τὸ ἀπόγευμα ἀπὸ τὴν Κοζάνη καὶ ἀπὸ κεῖ μεταφέρεται μέ λαμπαδηδρόμους στὴ Βέροια, ὅπου καί θὰ διανυκτερεύσει.

∴ ——— ∴

Ὁ Ἀμερικανὸς παγκόσμιος Ρέκορντμαν, Ἔντουγοΐν Μοοῦζες ,σὲ μία σειρὰ τοῦ ἡμιτελικοῦ ἀγῶνα τῶν 400 μέτρων μὲ ἐμπόδια εἰδικοῦ ἀθλητικοῦ μῆτινγκ, πού ἔγινε στὸ Ὄρεγκόν, πρώτευσε μέ 48 δευτερόλεπτα, 22 ἑκατοστὰ, πού εἶναι τὸ καλλίτερο φετεινὸ ρεκόρ

Ἔφθασε χθὲς γιὰ 4ήμερη ἐπίσκεψη

ΣΤΗΝ ΑΘΗΝΑ ΓΙΑ ΣΥΝΟΜΙΛΙΕΣ Ο κ. ΚΥΠΡΙΑΝΟΥ

«Προσκρούουμε πάντα στὴν Τουρκικὴ ἀδιαλλαξία...» δήλωσε στὸ ἀεροδρόμιο

ΑΘΗΝΑΙ 23—Ἔφθασε χθὲς τὸ πρωὶ στὶς 10.30 στὴν Ἀθήνα, γιὰ **ἐπίσκεψη τεσσάρων** ἡμερῶν, ὁ πρόεδρος τῆς κυπριακῆς Δημοκρατίας κ. Κυπριανοῦ.

Στὸ ἀεροδρόμιο τοῦ Ἑλληνικοῦ, τὸν Κύπριο πρόεδρο, ὑποδεχθηκαν ὁ πρωθυπουργὸς κ. Ράλλης, ὁ ὑπουργὸς Ἐξωτερικῶν κ. Μητσοτάκης, ὁ πρεσβευτὴς τῆς Κύπρου στὴν Ἀθήνα κ. Χατζημίλτης καὶ ἄλλοι ἐπίσημοι.

Ἀπὸ τὸ ἀεροδρόμιο ὁ κ. Κυπριανοῦ μαζὶ μέ τὸν πρωθυπουργό κ. Ράλλη, μετέβησαν στὸ πολιτικὸ γραφεῖο, ὅπου καί συνεκροτήθη σύσκεψη, πού κράτησε μιάμισυ ὥρα.

Πρὸ τῆς συσκέψεως, ὁ πρόεδρος τῆς κυπριακῆς Δημοκρατίας κ. Κυπριανοῦ, μιλώντας στοὺς δημοσιογράφους, δήλωσε τὰ ἑξῆς:

«Εἶναι μεγάλη ἡ χαρὰ μου πού βρίσκομαι στὴν Ἀθήνα γιὰ συνομιλίες μὲ τὴν ἑλληνικὴ κυβέρνηση. Εἶμαι ἀπολύτως βέβαιος ὅτι οἱ συνομιλίες αὐτὲς θὰ εἶναι ἀπὸ πάσης ἀπόψεως χρήσιμες. Περιττὸ νὰ τονίσω ὅτι ὁ κυπριακὸς λαὸς θεωρεῖ τὴν Ἑλλάδα ὡς τὸ κύριο στήριγμα στὸν ἀγῶνα γιὰ ἐπιβίωση καὶ δικαίωση καὶ εἶναι εὐγνώμων γιὰ τὰ ὅσα προσφέρει ἡ Ἑλλὰς πρὸς τὴν Κύπρο, ὑπὸ μορφὴ βοηθείας καὶ συμπαραστάσεως. Εἶναι ἡ πρώτη φορὰ πού ἐπισκέπτομαι τὴν Ἀθήνα, ἀφ' ὅτου ὁ κ. Καραμανλῆς ἀνέλαβε τὸ ἀξίωμα τοῦ προέδρου τῆς Δημοκρατίας καὶ ὁ κ. Ράλλης τὴν πρωθυπουργία. Καὶ θέλω νὰ ἐκφράσω ἀκόμη μία φορὰ τὰ θερμὰ μου συγχαρητήρια. Ἀποδίδω ἰδιαίτερη σημασία σ' αὐτὲς τὶς συνομιλίες γιατὶ ἔρχονται σ' ἕνα στάδιο ἀρκετὰ λεπτό, εἰς ὅ,τι ἀφορᾶ τὸ κυπριακό, ἰδιαίτερα μετὰ τὴν τελευταία ἀποτυχία τοῦ γενικοῦ γραμματέα τῶν Ἡνωμένων Ἐθνῶν γιὰ τὴν ἐπανέναρξη τοῦ διακοινοτικοῦ διαλόγου, ἡ ὁποία ὀφείλεται στὴν τουρκικὴ ἀδιαλλαξία' Ἐμεῖς ὅμως δηλώσαμε πάντοτε ὅτι εἴμεθα ὑπὲρ ἑνὸς ἐντίμου διαλόγου. Ἑνὸς οὐσιαστικοῦ διαλόγου, ὑπὸ τὴν αἰγίδα τοῦ γενικοῦ γραμματέα τῶν Ἡνωμένων Ἐθνῶν. Ἡ τουρκικὴ πλευρὰ θέλει καὶ ἐπιμένει νὰ ἐπιβάλλει σ' ἐμᾶς ὅρους ἢ νὰ μᾶς ὑποχρεώσει νὰ ἀναλάβουμε προδεσμεύσεις, πράγμα τὸ ὁποῖο δέν εἶναι δυνατὸν νὰ γίνει διότι τότε δὲν πρόκειται περὶ διαλόγου ἀλλὰ περὶ ἀπαγορεύσεως ὅρων. Ἐκεῖνο τὸ ὁποῖο εἴπαμε ἐπανειλημμένα εἶναι ὅτι ἂς ἀρχίσει ὁ διάλογος μέ βάση τὰ συμφωνηθέντα μέχρι σήμερα, μὲ βάση τὴν συμφωνία τῆς 19ης Μαΐου 1979, ἡ ὁποία περιέχει τὴν συμφωνία Μακαρίου—Ντενκτὰς τῆς ἀποφάσεως τῶν Ἡνωμένων Ἐθνῶν, τὸν ἀποκλεισμὸ τῆς διχοτομήσεως, τὴν ἀποστρατικοποίηση, τὰ θεμελιώδη δικαιώματα τῆς ἐλευθερίας τῶν πολιτῶν καὶ ἄλλα καί κατὰ τὴν διάρκεια τῶν διαπραγματεύσεων, ἰδιαίτερα σέ ὅ,τι, αφορᾶ τὸ συνταγματικὸ καὶ τὸ ἐδαφικό, ἡ τουρκικὴ πλευρὰ μπορεῖ νὰπροβάλλει ὁποιεσδήποτε ἀπόψεις θέλει ἐκεῖ στὴν τραπεζα τῶν διαπραγματεύσεων ὅπως καὶ ἐμεῖς θεβαίως.

Πολλες φορὲς ἐτόνισα ὅτι ἐκεῖ ἐπιδοικήθη ἀπὸ ὁικῆς μας πλευρᾶς πολὺ μεγάλη καλὴ θέληση.Διότι αὐστηρῶς ομιλοῦντες ἀπὸ τὴν ἀρχὴ, θὰ ἐδικαιοῦμεθα νὰ πούμε ὅτι ἀρνούμεθα νὰ διαπραγματευθοῦμε μὲχρις ὅτου φύγουν τὰ τουρκικα στρατεύματα. Ἀξίωσή μας παραμένει νὰ φύγουν τὰ τουρκικὰ στρατεύματα. Ἀλλὰ παρὰ ταῦτα πήγαμε στὸ διάλογο. Πολλὲς φάσεις σ' ὅλα αὐτὰ τὰ χρόνια πού πέρασαν, πάντα προσέκρουαν στὴν τουρκικὴ ἀδιαλλαξια. Ἐδῶ βρισκόμαστε καὶ πάλι μετὰ τὸ ναυάγιο τῆς τελευταίας προσπάθειας.Καὶ θὰ δοῦμε ἐδῶ, θὰ ἀνταλλάξουμε ἀπόψεις τῶν ἐνδοκυπριακῶν συνομιλιῶν. Ὅσον ἐδεχομένως καὶ σέ ἄλλες ἐνέργειες, τὶς ὁποῖες πρόκειται ἢ πρέπει νὰ προβοῦμε. Θὰ γίνει μία ἀνασκόπηση καὶ θὰ ἀνταλλάξουμε ἀπόψεις ἐπὶ τοῦ περαιτέρω χειρισμοῦ».

Τὸ 24ωρο στὸν κόσμο

ΒΡΥΞΕΛΛΕΣ 23— Τρίτη μέρα διαρκείας γιορτῆ, μὲ θέμα τὴν Ἑλλάδα ὀργανώθηκε στὴ βελγικὴ πόλη Τορχοὺτ τῆς ἀνατολικῆς Φλάνδρας (Βέλγιο) σὲ συνεργασία τοῦ δημοτικοῦ συμβουλίου τῆς πόλεως αὐτῆς καὶ τοῦ γραφείου τοῦ ΕΟΤ στὶς Βρυξέλλες.

Ὁλόκληρη ἡ πόλη εἶχε διακοσμηθεῖ μὲ τὰ ἑλληνικὰ χρώματα σέ τόσο μεγάλο βαθμό, ὥστε θύμιζε ἑθνικὴ γιορτὴ στὴν Ἑλλάδα. Καὶ ἐπὶ πλέον ὅλα τὰ καταστήματα εἶχαν ἀναρτήσει πινακίδες στὰ ἑλληνικὰ. Στίς πλατεῖες, ἐξ ἄλλου, τῆς πόλεως πραγματοποιήθηκαν ἀναπαραστάσεις ἀπὸ τὴν ἑλληνικὴ ἱστορία καὶ τὴ σύγχρονη ζωή. Σ' ὁλόκληρη, ἐπίσης, τὴν πόλη ἀκούγονταν ἀπὸ μεγάφωνα ἑλληνικὴ μουσική, καὶ ἑλληνικὰ χορευτικὰ συγκροτήματα ἐκτελοῦσαν στὶς πλατεῖες τους παραδοσιακοὺς χοροὺς τῆς χώρας μας.

∴ ——— ∴

ΛΟΝΔΙΝΟ 23— Ἔντεχα χιλιάδες περίπου, ἄτομα, κατὰ τοὺς ὑπολογισμοὺς τῆς ἀστυνομίας, ἔλαβαν μέρος χθὲς στὸ Λονδίνο στὴν «πορεία γιὰ τὸν πυρηνικὸ ἀφοπλισμό», πού διοργανώθηκε ἀπὸ τὸ Ἐργατικὸ κόμμα.

Ἀντιπρόσωποι τοῦ ἐργατικοῦ κόμματος ἐξέφρασαν τὴν γνώμη ὅτι ἡ ἐκδήλωση αὐτὴ ὑπὲρ τοῦ ἀφοπλισμοῦ ἦταν ἡ πιὸ σημαντικὴ τοῦ εἴδους αὐτοῦ ἀπὸ 15 καὶ πλέον ἐτῶν.

Οἱ διαδηλωτὲς ζητοῦσαν νὰ μὴ ἀναπτυχθοῦν οἱ ἀμερικανικοὶ **πύραυλοι «Κρουζ» καὶ νὰ μὴ** αὐξηθοῦν, οἱ δαπάνες γιὰ τὸν ἐξοπλισμό.

∴ ——— ∴

ΧΑΓΗ 23— Ὅπως δήλωσε ἐκπρόσωπος τῆς ἀστυνομίας στὴν ὁλλανδικὴ πόλη Ντέν Μπός, ἐφτὰ κιλὰ ἡρωΐνης, κρυμμένα μέσα σέ φορτηγὸ αὐτοκίνητο, πού προερχόταν ἀπὸ τὴν Τουρκία, κατασχέθηκαν χθὲς ἀπὸ τὴν ὁλλανδικὴ ἀστυνομία.

Ἕνας Τοῦρκος ὑπήκοος, τοῦ ὁποίου ἡ ταυτότητα δέν ἀνακοινώθηκε, συνελήφθη ἀπὸ τοὺς ἀστυνομικούς.

∴ ——— ∴

ΡΩΜΗ 23— Νεαροί ἄγνωστοι ὁπλοφόροι πυροβόλησαν καὶ σκότωσαν, χθὲς τὸ πρωί, ἔξω ἀπὸ τὸ σπίτι του, στὰ βόρεια προάστια τῆς Ρώμης τὸν ἀντεισαγγελέα, Μάριο Ἀμάτο.

Σύμφωνα μέ αὐτόπτες μάρτυρες, δύο νεαροὶ πού ἐπέβαιναν μοτοσυκλέττας πλησίασαν τὸν Ἀμάτο, τὸν πυροβόλησαν ἀπὸ πολὺ μικρὴ ἀπόσταση καὶ ἐξαφανίστηκαν. Ἡ ἀστυνομία ἀπέκλεισε ὁλόκληρη τὴν περιοχή, θεωρεῖται ὅμως ἀπίθανο νὰ συλληφθοῦν οἱ δράστες.

ΠΡΟΓΝΩΣΙΣ τοῦ καιροῦ

Γιὰ σήμερα Τρίτη προβλέπεται σχεδὸν αἴθριος καιρός.

Οἱ ἄνεμοι στὸ Αἰγαῖο θὰ εἶναι βόρειοι ἀσθενεῖς μέχρι μέτριοι καὶ στὴν ὑπόλοιπη χώρα μεταβλητοὶ ἀσθενεῖς.

Ἡ θάλασσα θὰ εἶναι λίγο ταραγμένη καὶ τοπικὰ στὸ Αἰγαῖο ταραγμένη.

Ἡ θερμοκρασία θὰ σημειώσει καὶ ἄλλη μικρὴ ἄνοδο καὶ σὲ πολλὲς περιοχὲς στὸ ἐσωτερικὸ τῆς Ἠπειρωτικῆς χώρας θὰ φθάσει ἢ καὶ θὰ ξεπεράσει τοὺς 35 βαθμοὺς Κελσίου.

Πάντως στὶς παράκτιες περιοχὲς καθὼς καὶ στὰ νησιὰ ἡ μεγίστη θερμοκρασία θὰ εἶναι μικρότερη.

***

Γιὰ αὔριο Τετάρτη προβλέπονται οἱ ἴδιες καιρικὲς συνθῆκες.

Συστηματικώτερη δίωξη γιὰ τὰ αὐτοκίνητα ποὺ κυκλοφοροῦν παράνομα

ΑΘΗΝΑΙ, 23. — Συστηματικώτερη γίνεται ἡ δίωξη τῶν παρανόμως κυκλοφορούντων ἐπιβατικῶν αὐτοκινήτων, ἀπὸ εἰδικὰ συνεργεῖα ποὺ ἔχει δημιουργήσει τὸ ὑπουργεῖο Οἰκονομικῶν καὶ ἤδη ἔχουν ἐντοπισθεῖ καὶ παραπεμφθεῖ στὸν εἰσαγγελέα πολλὰ ἄτομα ἀπὸ τὴν πρόσφατη δραστηριότητα τῶν συνεργείων αὐτῶν.

Οἱ δράστες ἀγοράζουν ἀπὸ τουρίστες αὐτοκίνητα ποὺ ἔπρεπε νὰ ἐπανεξαχθοῦν καὶ χρησιμοποιοῦν γι' αὐτὰ ἰτάλους ἀγοράς καὶ ἀριθμοὺς πλαισίου, κατεστραμμένων ἢ ἀγορασμένων ἀπὸ τὸν ΟΙΔΔΥ παλαιῶν αὐτοκινήτων.

Μέχρι στιγμῆς ἔχουν ὑποβληθεῖ μηνύσεις γιὰ 23 περιπτώσεις, γιὰ τὶς ὁποῖες μόνον οἱ δασμοὶ ποὺ ἔχασε τὸ Δημόσιο φθάνουν τὰ 8 ἑκατ. δραχ.

Ἄλλη περίπτωση παρανόμου κυκλοφορίας εἶναι τῶν αὐτοκινήτων ποὺ ἔχουν ἄδειες ἐλευθέρας κυκλοφορίας οἱ ὁποῖες ἔχουν λήξει ἢ πὰ ὁδηγοῦν ἄτομα χωρὶς νὰ ἔχουν δικαίωμα. Σὲ ἔλεγχο μιᾶς μόνο ἡμέρας, διαπιστώθηκαν 130 παραβάσεις τῆς κατηγορίας αὐτῆς.

ΖΑΧΑΡΟΠΛΑΣΤΕΙΟΝ ΚΑΦΕΤΕΡΙΑ «ΕΣΠΕΡΑΝΤΖΑ»

Αὔριον Τετάρτην καὶ ὥραν 7 μμ. εἰς τὴν Πλατεῖαν Πόργης τελοῦνται τὰ ἐγκαίνια τοῦ Νέου Ζαχαροπλαστείου—Καφετερίας «ESPERAZA». Σᾶς περιμένουμε.

Η ΔΙΕΥΘΥΝΣΙΣ

ΔΩΡΕΑ ΕΙΣ ΜΝΗΜΗΝ

Ἡ κ. Ὄλγα Μάνθου, συνεχος διδασκάλισσα προσέφερε εὐγενῶς τὸ ποσὸν τῶν πέντε χιλιάδων δραχμῶν (5.000) εἰς τὸ 7θέσιον Δημοτικὸν Σχολεῖον Περιβλέπτου (οἰκισμὸς Σεισμοπλήκτων) διὰ τὴν βράβευσιν τῶν ἀρίστων μαθητῶν τοῦ Σχολικοῦ ἔτους 1979 — 1980 εἰς μνήμην τῆς ἀδελφῆς της Εὐανθίας Μπίλη.

ΓΝΩΣΤΟΠΟΙΗΣΙΣ ΓΑΜΟΥ

Γνωστοποιεῖται συμφώνως τῷ ἄρθρῳ 1369 τοῦ Α.Κ. ὅτι ὁ ΑΝΑΣΤΑΣΙΟΣ ΚΑΤΣΑΡΗΣ τοῦ Δημητρίου καὶ τῆς Λαμπρινῆς, τὸ γένος Νάτσικας, γεννηθεὶς καὶ κατοικῶν ἐν Ἰωαννίνοις καὶ ἡ ΕΛΕΝΗ ΑΝΕΜΟΓΙΑΝΝΗ τοῦ Πέτρου καὶ τῆς Μαφίας, τὸ γένος Νίκα, γεννηθεῖσα καὶ κατοικοῦσα εἰς Πάργα, μέλλουσι νὰ ἐλθωσιν εἰς γάμον τελεσθησόμενον ἐν Ἰωαννίνοις.

ΑΝΑΚΟΙΝΩΣΗ

Ὁ Ἐξωραϊστικὸς καὶ Ἐκπολιτιστικὸς Σύλλογος τοῦ Συν)σμοῦ Λασπόπορος «Η ΧΑΡΑΥΓΗ» παρακαλεῖ ὅλους τοὺς κατοίκους ποὺ δὲν εἶναι μέλη τοῦ Συλλόγου νὰ φροντίσουν νὰ ἐγγραφοῦν τὸ συντομώτερον διὰ τὸ καλὸν τοῦ Συνοικισμοῦ καὶ διὰ τὴν ἀξιοποίηση τῶν οἰκοπέδων των.

Γνωρίζομε ἐπίσης ὅτι ἡ ἐγγραφὴ ἔχει μειωθῆ εἰς τὸ εὐτελὲς ποσὸν τῶν δραχμῶν δὲ κα — 10 — καὶ μηνιαίως— 20.

ΤΟ ΔΙΟΙΚΗΤΙΚΟ ΣΥΜΒΟΥΛΙΟ ΤΟΥ ΣΥΝ)ΣΜΟΥ

Μικραὶ ἀγγελίαι

ΠΩΛΕΙΤΑΙ ἢ ΕΝΟΙΚΙΑΖΕΤΑΙ κατάστημα 105 μ2 ἐπὶ Πλατείας. Γωνιὰ ὁδῶν Σαμουὴλ καὶ Δεσπ. Ἠπείρου. Πληροφορίαι τηλ. 24-372 — 27-365.

ΠΩΛΟΥΝΤΑΙ στὴ θέση «Σκαφιδάκι» Πρεβέζης οἰκόπεδα ἐκτάσεως 540 τ.μ. ἕκαστον ἐντὸς οἰκισμοῦ μὲ φῶς καί νερό. Ἐπίσκεψις δωρεὰν καθ' ἑκάστην Τετάρτην. Πληροφορίαι ΚΤΗΜΑΤΑΓΟΡΑ τηλέφ. 25-134 Ἰωάννινα.

ΣΕΙΣΜΙΚΗ ΔΟΝΗΣΗ

ΘΕΣΣΑΛΟΝΙΚΗ 23— Σεισμικὴ δόνηση, ἐντάσεως τριῶν βαθμῶν τῆς κλίμακας Ρίχτερ, σημειώθηκε, στὶς 3 χθὲς τὸ πρωί, στὴν περιοχὴ τῶν Γιαννιτσῶν, 70 χιλιόμετρα βορειοδυτικὰ τῆς Θεσσαλονίκης, ἂν καὶ δὲν προκλήθηκαν ζημίες, ἐν τούτοις οἱ κάτοικοι πολλῶν χωρῶν τῆς περιοχῆς ξενύχτησαν στὴν ὕπαιθρο, φοβούμενοι μήπως ἀκολουθήσουν καὶ ἄλλες ἰσχυρότερες δονήσεις.

ΕΛΛΗΝΙΚΗ ΔΗΜΟΚΡΑΤΙΑ
ΝΟΜΑΡΧΙΑ ΙΩΑΝΝΙΝΩΝ
ΕΠΑΡΧΙΑ ΔΩΔΩΝΗΣ
ΚΟΙΝΟΤΗΣ ΚΑΣΤΡΙΤΣΗΣ
Ἀριθ. Πρωτ. 118

ΔΙΑΚΗΡΥΞΙΣ

Ὁ Πρόεδρος τῆς Κοινότητος Καστρίτσης Νομοῦ Ἰωαννίνων

Διακηρύττει ὅτι:

Ἐκτίθεται εἰς διαγωνισμὸν μειοδοτικῆς δι' ἐνσφραγίστων προσφορῶν δημοπρασίας διὰ ποσοστοῦ ἐκπτώσεως ἄνευ ὁρίου ἐπὶ τοῦ προϋπολογισμοῦ τῶν δημοπρατουμένων ἐργασιῶν βάσει τῆς οἰκείας μελέτης ἡ ἀνάδειξις ἐργολάβου καὶ κατασκευῆς τοῦἔργου «Ὑδρευση Κοινότητας».

Ἡ δημοπρασία ἐνεργηθήσεται εἰς τὸ Γραφεῖον τῆς Κοινότητος Καστρίτσας τὴν 2αν Ἰουλίου 1980 ἡμέραν Τετάρτην καὶ ὥραν 7.30' μ.μ. καὶ ἐνώπιον τῆς ἁρμοδίας ἐπιτροπῆς.

Ὁ Προϋπολογισμὸς τοῦ ἔργου ἀνέρχεται βάσει τῆς μελέτης εἰς δραχμὰς 1.000.000 καὶ ἡ ἀξία τῶν δημοπρατουμένων ἐργασιῶν εἰς δραχμὰς 450.000.

Δεκτοὶ γίνονται εἰς τὴν δημοπρασίαν ἐργολάβοι Δ.Ε. ὡς καὶ Ἐμπειροτέχναι.

Ἐγγύησις συμμετοχῆς ὁρίζεται εἰς 5 ο)ο τῶν δημοπρατουμένων ἐργασιῶν.

Προθεσμία ἀποπερατώσεως τοῦ ἔργου ὁρίζεται εἰς τρεῖς (3) μῆνας ἀπὸ τῆς ἐγκαταστάσεως τοῦ ἀναδόχου.

Οἱ ἐνδιαφερόμενοι δύνανται νὰ λάβουν γνῶσιν τῶν ὅρων τῆς δημοπρασίας εἰς τὸ Γραφεῖον τῆς Κοινότητος.

Ἐν Καστρίτσῃ τῇ 21 Ἰουνίου 1980

Ὁ Πρόεδρος τῆς Κοινότητος
ΔΟΥΒΑΝΑΣ ΛΕΩΝΙΔΑΣ

Τὴ τύχη σας σήμερα...

ΑΘΗΝΑΙ, 23.— Στὴ χθεσινὴ κλήρωση τοῦ Λαϊκοῦ Λαχείου κέρδισαν οἱ ἑξῆς ἀριθμοί:

45090 ΔΡΑΧ. 2.000.000
4987 ΔΡΑΧ. 400.000
20903 » 200.000

Ἀπὸ 40.000 δραχ. κερδίζουν οἱ ἀριθμοί:
12134 37030 60960 67847 75213.

Ἀπὸ 20.000 δραχ. κερδίζουν οἱ ἀριθμοί:
520 7888 16896 27648 32987 39814 49685 54063 55782 72064.

Ἀπὸ 10.000 δραχ. κερδίζουν οἱ ἀριθμοί:
3394 6446 10692 15008 19720 23137 24769 29761 31215 34920 35097 41547 42866 47342 57054 59067 63123 64795 66724 70281 51097 77476.

Ἀπὸ 6.000 δραχ. κερδίζουν οἱ ἀριθμοί:
5134 9160 9941 13766 14397 16085 18088 21755 25316 28229 28980 30363 34189 35858 38232 40465 45840 54485 55077 55101 62542 64014 66013 68768 69319 71443 75984 78968 62079 79769.

Ἀπὸ 4.000 δραχ. κερδίζουν οἱ ἀριθμοί:
1231 1982 2713 3445 5875 7057 8429 11443 12885 17757 18909 20471 21032 21284 4956 22476 23888 27077 30282 30644 32046 33438 36569 37Ω51 38903 40936 42098 43729 45080 46591 48093 48864 50476 52048 52769 53441 56573 57665 58356 59748 61731 65582 66935 67606 69870 70772 72985 74226 76765 78137.

Τέλος, ἀπὸ 200 δραχμὲς κερδίζουν ὅλοι οἱ ἀριθμοὶ ποὺ λήγουν στὸ μηδὲν (0).

Οἱ ἐπιστολὲς μας

Ὁ ΑΓΣΙ εὐχαριστεῖ...

Λάβαμε τὴν κάτωθι ἐπιστολὴ ἀπὸ τὸν ΑΓΣΙ.

Ἀξιότιμε κ. Διευθυντά,

Μετὰ τὴν ἐπιτυχῆ γιὰ τὸ Σύλλογό μας λῆξη τοῦ πρωτα θλήματος Β΄ ἐθνικῆς κατηγορίας μπάσκετ, τὸ Διοικητικὸ Συμβούλιο σᾶς ἐκφράζει τὶς εὐχαριστίες του γιὰ τὴ βοήθεια τὴν ὁποία προσφέρατε ἀπὸ τὴν ἀθλητικὴ στῆλη τῆς ἐφημερίδος σας, πρᾶγμα τὸ ὁποῖο ἐχει ἐκτιμηθεῖ καί ἀπὸ τοὺς φιλάθλους τῆς περιοχῆς μας.

Ἐλπίζουμε καὶ σᾶς παρακαλοῦμε νὰ συνεχίσετε μέ τὸ ἴδιο ἐνδιαφέρον καὶ προσοχὴ νὰ παρακολουθεῖτε καὶ νὰ ἀσχολεῖσθε μέ τὴν πορεία τῆς ὁμάδας μας μπάσκετ στὸ ἐθνικὸ πρωτάθλημα τῆς νέας χρονιᾶς, ἀλλὰ καὶ μέ τὸ Σύλλογό μας γενικώτερα, γιὰ νὰ μπορέσουμε ἔτσι νὰ ξεπεράσουμε κατὰ τὸν καλύτερο τρόπο τὰ προβλήματα καὶ τὶς δυσκολίες, πού ἔχουμε νὰ ἀντιμετωπίσουμε.

Μέ τιμὴ
Γιὰ τὸ Δ.Σ. τοῦ ΑΓΣΙ
Ὁ πρόεδρος
Σπ. ΜΠΑΛΤΟΓΙΑΝΝΗΣ
Ὁ Γεν. Γραμματέας
ΛΟΥΚΑΣ ΠΑΠΑΛΟΥΚΑΣ

Ὁ δρόμος γιὰ τὰ Γραμμενοχώρια

Λάβαμε καὶ δημοσιεύουμε τὴν κάτωθι ἐπιστολή:

***

Ἀπαντώντας σὲ ἐπιστολὲς καὶ σχόλια που δημοσιεύθηκαν στα υπ' αρ.θ. α) 7460/22—5—80, β) 7462/24—5