ΤΙΜΗ ΦΥΛΛΟΥ ΔΡΑΧ. ΜΙΑ

ΔΙΕΥΘΥΝΤΗΣ
ΣΤΕΦ. Ι. ΠΕΣΜΑΖΟΓΛΟΥ

ΓΡΑΦΕΙΑ:
ΕΝ ΑΘΗΝΑΙΣ ΠΑΝΕΠΙΣΤΗΜΙΟΥ 57 ΑΡΙΘ. ΤΗΛ. 3-0
ΕΝ ΠΕΙΡΑΙΕΙ ΟΔΟΣ ΝΟΤΑΡΑ ΑΡΙΘ. 41 ΤΗΛ. 10)21
ΤΙΑΣ) ΕΝ ΠΑΤΡΑΙΣ ΚΟΡΙΝΘΟΥ 66 ΤΗΛΕΦ. 1-98
ΤΥΠΟΓΡΑΦΕΙΑ – ΠΙΕΣΤΗΡΙΑ ΣΤΟΑ ΠΕΣΜΑΖΟΓΛΟΥ
ΤΗΛΕΓΡ. ΔΙΕΥΘΥΝΣΙΣ: "ΠΡΩΙΑΝ„

ΕΞΑΣΕΛΙΔΟΣ

Η ΠΡΩΪΑ

ΑΘΗΝΑΙ, ΕΤΟΣ Δ'. ΑΡ. 1115

ΤΕΤΑΡΤΗ
23
ΙΑΝΟΥΑΡΙΟΥ 1929

ΑΝΑΤΟΛΗ ΗΛΙΟΥ ΩΡΑ 7 Λ 30 ΔΥΣΙΣ ΗΛΙΟΥ 5 Λ. 36
ΚΛΗΜΕΝΤΟΣ ΞΕΡΟΜΑΡΤΥΡΟΣ

Ο ΚΑΙΡΟΣ
ΘΕΡΜΟΚΡΑΣΙΑ ΜΕΓΙΣΤΗ 8.1 ΕΛΑΧΙΣΤΗ 0.4 ΜΕΣΗ
ΥΓΡ ΟΛΙΓΗ. ΑΝΕΜ. ΑΙΓΑΙΟΝ ΙΟΝΙΟΝ Β Μ. ΕΩΣ ΙΣΧ.
ΘΑΛΑΣΣΑ ΑΙΓΑΙΟΝ ΙΟΝΙΟΝ ΕΩΣ ΤΕΤΑΡΤ
ΒΑΡΟΜΕΤΡΟΝ 771.6

ΓΕΛΟΙΟΓΡΑΦΙΚΑ ΕΚΘΕΜΑΤΑ

Ὁ ταχυδακτυλουργὸς
Αὐτοπροσωπογραφία ὑπὸ τοῦ κ. Ἑλ. Βενιζέλου

Ὁ ἀνεμόμυλος, ὑπὸ τῆς Κας Κοινῆς Γνώμης

Οἱ Τιτᾶνες εἰς τὰ Τάρταρα
ὑπὸ τῆς Κας Δεκάτης Ἑνάτης Αὐγούστου

Ἄνω: Nature-Morte, ὑπὸ τοῦ κ. Φιλικοῦ Τύπου
Κάτω: Nature-Vivante... σᾶν ἄνθρωπος. Αὐτοπροσωπογραφία ὑπὸ τοῦ κ. Ι. Μεταξᾶ

(Γελοιογραφία τοῦ κ. Ἠλ. Κουμετάκη)

ΒΑΛΚΑΝΙΚΑΙ ΖΥΜΩΣΕΙΣ

ΜΙΑ ΑΓΝΩΣΤΟΣ ΠΛΕΥΡΑ ΗΣ ΣΕΡΒΟΚΡΟΑΤΙΚΗΣ ΡΗΞΕΩΣ

ΕΙΝΑΙ ΜΙΑ ΕΚΔΗΛΩΣΙΣ ΤΟΥ ΑΓΩΝΟΣ ΤΩΝ ΑΓΡΟΤΙΚΩΝ ΜΑΖΩΝ ΤΗΣ ΒΑΛΚΑΝΙΚΗΣ ΧΕΡΣΟΝΗΣΟΥ

Η ΕΞΑΠΛΩΣΙΣ ΤΩΝ ΙΔΕΩΝ ΤΗΣ ΠΡΑΣΙΝΗΣ ΔΙΕΘΝΟΥΣ

Στέπαν Ράδιτς
Ὁ μάρτυς ὑπέρμαχος τῆς Ἀγροτικῆς Βαλκανικῆς Ὁμοσπονδίας

ολλοὶ ἔγραψαν τονίζοντες ὅτι ἡ σημ) ὀξεῖα διάστασις μεταξὺ Σέρβων Κροατῶν ὀφείλεται εἰς τὴν λίαν διάφορον πολιτικὴν ἀγωγὴν των. Πολλοὶ εἶσχυρίσθησαν ὅτι οἱ δύο νοτιοσλαυϊκοὶ ἀντιπαθοῦν ἀλλήλους λόγῳ τῶν διαφορῶν των ὑπὸ ἔποψιν θρησκείας καὶ πο-

Πράγματι, προῆλθε λόγῳ τῆς διαιώνας διαιώσεως των ὑπὸ τὴν αὐτὴν ἡγεμονίαν, μίαν κληρονομιὰν ρωμαϊκοῦ καὶ βυζαντινικοῦ πολιτισμοῦ, παραγείας καὶ διοικητικῆς ἱκανότητος. Ἀδελφοὶ Δαλματοὶ ἔχουν διώσει τὴν ἐντελῆ παράδοσιν. Οἱ ποι, οὐχὶ πρὸ πολλοῦ ἐλευθερωθέντες τοῦ πολυχρονίου ικοῦ ζυγοῦ, ἔδειξαν τὸν ἐθνικὸν χαρακτῆρα κατὰ ἀνατολισμοῦ μὲ τὰ ἐλαττώματα παλαιᾶς Τουρκιᾶς. Ἀφ' ἑτέρου, οἱ ι εἶνε Ὀρθόδοξοι ἐνῷ οἱ Κροᾶται πιστοὶ λάτρεις Καθολικῆς Ἐκας. Ἀλλὰ εἰς λαϊνῶν χαρακτὴ ὑπάρχει πολὺς ισμὸς καὶ ἡ θρη-

ικὴ διαφορὰ δὲν ἤσκησε σοβαρὸν ἀπον ἐπὶ τοῦ πολιτικοῦ πεδίου. λαι ὅμως αἱ διαφοραὶ αὗται δὲν ἀρ διὰ νὰ ἐξηγήσουν τὸ ἀδιάλλακτον ερβοκροατικοῦ ἀνταγωνισμοῦ—λέγει γλος δημοσιολόγος κ. Κ. Μπούθ, ποίου ἡ «Πρωΐα» ἐδημοσίευσε λίαν φέροντα ἄρθρα ἐπὶ τοῦ Δωδεκανησιζητήματος. Ὁ κ. Μπούθ, περιοδεύων τὴν Βαλκανικὴν ὁλόκληρον, εὑρέθη ὁ Ζάγκρεμπ κατὰ τὰς ἡμέρας ἀκριῆς ἐκταχύνσεως τῆς νοτιοσλαυϊσῆς καταστάσεως καὶ τῆς ἐπελθούσης μεαστάσεως καὶ τῆς κρατικῆς ης. Καὶ γράφει ἐκ τῆς κρατικῆς υούσης διὰ νὰ μᾶς παρουσιάσῃ μίαν ος νέαν καὶ ἄγνωστον πλευρὰν τοῦ λαϊνικοῦ προβλήματος. Αἱ ἀπόψεις νέχουν πραγματικὸν ἐνδιαφέρον, καἄφοροῦν ὄχι μόνον τὴν Νοτιοσλαυῖδὲ καὶ ὁλόκληρον τὴν Βαλκανικήν, φυμένως μνημονεύει.

ἶνεται, λοιπὸν—γράφει ὁ "Αγγλος πολόγος — ὅτι ἡ πηγὴ τοῦ σερβοκοῦ ἀνταγωνισμοῦ εὑρίσκεται βαθύ-ἀπὸ τὴν θρησκείαν καὶ τὴν πολιτιΑληθῶς, τὸ φαινόμενον αὐτὸ δὲν εἶρὰ ἕνα δευτερεῦον προϊὸν μιᾶς γενικῆς, ἤτις ἀπειλεῖ νὰ μεταβάλῃ νον τὰ ἐθνικὰ ὅρια, ἀλλὰ καὶ τὰς αμένας μορφὰς κυβερνήσεως καθ' τὴν νοτιοσλαυϊκὴν Εὐρώπην.

ρόκειται περὶ τῆς ἀγροτικῆς ἐξεως. Μία ἐξέτασις τῆς προσφάτου ιος δείχνει ὅτι, κατὰ τὴν τελευταίαν τίαν, ὅλα τὰ κράτη τῆς Βαλκανικῆς νήσου—μερικὰ δὲ καὶ ἔξω αὐτῆς—αγον νόμους ἀγροτικῆς μεταρρυθμιριζικωτάτης φύσεως. Μεγάλαι ἰδιοτεσχέθησαν ἀπειλητικῶς, διηρέθησαν ἀνήκουσαι εἰς ἀχαίας οἰκογενείκρὰ τεμάχια καὶ διενεμήθησαν εἰς χωρικούς. Ἐνίοτε οἱ παλαιοὶ ἰδιοἔτυχον ἀποζημιώσεως. Εἰς ἄλλας ώσεις ἡ γῆ ἀπηλλοτριώθη ἄνευ μῆς. Ἀλλ' ἐν οὐδεμιᾷ περιπτώσει ζημίωσις ἦτο ἐπαρκής.

Ρουμανία, ἂν ἐξαιρέσῃ κανεὶς τὸ λακὲν ζήτημα τῶν Οὐγγρων γαιων, ἐνήργησεν ἐπιτυχῶς τὴν ἀτὴν μεταρρύθμισιν. Εἰς τὴν Ἑλλάδα τίσης, ἡ ἐγκατάστασις τῶν ἐκ ΜιΑσίας καὶ Βουλγαρίας προσφύγων στον ἐφωδιασμένοι μὲ ἐπαρκῆ κεφάλαια ἢ ἐπὶ πιστώσει χρήματα πρὸς ἀγορὰν μηχανῶν, βελτίωσιν τῆς ράτσας τῶν ζώων των καὶ ἀποστράγγισιν μεγάλων ἐκτάσεων καλῆς δυναμικῆς γῆς εἰς τὰς κοιλάδας τοῦ Σαύου καὶ τοῦ Δουνάβεως. Μὲ τὴν ἐξαφάνισίν των καὶ τὴν ἀνυπαρξίαν εὐκολιῶν διὰ τὴν χορήγησιν κρατικῶν πιστώσεων, οἱ χωρικοὶ ἐπαλινδρόμησαν ἀναγκαστικῶς πρὸς πρωτογόνους μεθόδους καλλιεργείας.

Ἡ ἀγροτικὴ ὅμως μεταρρύθμισις ἢ καὶ οἱονδήποτε ἄλλο καταπραϋντικὸν μέτρον, ὁσονδήποτε ἐπιτυχές, δὲν δύναται νὰ μετριάσῃ τὴν ἀνησυχίαν τῶν χωρικῶν. Ἀπὸ τοῦ Βελιγραδίου μέχρι τῆς Σόφιας, ἀπὸ τοῦ Βουκουρεστίου μέχρι τῶν Ἀθηνῶν καὶ καθ' ὅλον τὸ μῆκος τῶν Ἀδριατικῶν παραλίων μέχρι τοῦ Φιούμε τὸ ἴδιον πνεῦμα ἐπικρατεῖ. Ὁ πρώην δοῦλος τοῦ Ρουμάνου βογυάρου, ὁ ραγιᾶς τοῦ Τούρκου βέηδες τῆς Μακεδονίας καὶ Θράκης, ηὔξησε τὴν ἀγροτικὴν παραγωγὴν καὶ παρέσχε συντήρησιν εἰς χιλιάδας χωρικῶν οἰκογενειῶν.

Μόνη ἡ Νοτιοσλαυΐα ἐκακούχησεν ἐκ τῶν νέων ἀγροτικῶν νόμων τῶν εἰσαχθέντων τῷ 1918. Τοῦτο πιθανῶς ὀφείλεται εἰς τὸ γεγονὸς ὅτι ἡ καλλιεργουμένη γῆ, ἡ εὑρισκομένη εἰς χεῖρας τῶν παλαιῶν εὐγενῶν, ἀνήρχετο εἰς ὀλιγώτερον τῶν 6 ο)ο τῆς ὁλικῆς ἐκτάσεως τῆς καλλιεργημένης γῆς τοῦ βασιλείου καί, συνεπῶς, ὅταν ἀπηλλοτριώθη, δὲν ἐπῆρκει πρὸς ἀξιόλογον αὔξησιν τῶν περιουσιῶν τῶν χωρικῶν ἢ πρὸς ἀποκατάστασιν τῶν ἀκτημόνων οἰκογενειῶν.

"Ἕτερος παράγων, ὅστις ἐπέτεινε τὴν ἀποτυχίαν, ἦτο ἡ κατάστασις τῶν ἰδιοκτητῶν, οἵτινες ἀπεστερήθησαν τῶν περιουσιῶν των. Οἱ εὐγενεῖς οὗτοι ἦσαν δραστήριοι καλλιεργηταί, ἐξοικειωμένοι μὲ τὰς συγχρόνους μεθόδους καὶ ὡς ἐπὶ τὸ πλεῖστον ἔμπειροι καὶ ἐπιμήμονες θέσεις εἰς Ἑλλάδον γαίας ἀφαιρεθείσας ἀπὸ τοὺς Τούρκους βέηδες τῆς Μακεδονίας καὶ Θράκης.

Μόνη ἡ Νοτιοσλαυΐα ἐκακούχησεν ἐκ τῶν νέων ἀγροτικῶν νόμων τῶν εἰσαχθέντων τῷ 1918. Τοῦτο πιθανῶς ὀφείλεται εἰς τὸ γεγονὸς ὅτι ἡ καλλιεργουμένη γῆ, ἡ εὑρισκομένη εἰς χεῖρας τῶν παλαιῶν εὐγενῶν, ἀνήρχετο εἰς ὀλιγώτερον τῶν 6 ο)ο τῆς ὁλικῆς ἐκτάσεως τῆς καλλιεργημένης γῆς τοῦ βασιλείου καί, συνεπῶς, ὅταν ἀπηλλοτριώθη, δὲν ἐπῆρκει πρὸς ἀξιόλογον αὔξησιν τῶν περιουσιῶν τῶν χωρικῶν ἢ πρὸς ἀποκατάστασιν τῶν ἀκτημόνων οἰκογενειῶν.

Τὴν ἀφύπνισιν ταύτην συνοδεύει ἡ ἀντίληψις τῶν εἰς βάρος των καταχρήσεων καὶ ἡ ἀπόφασις ὅπως θέσουν τέρμα εἰς αὐτὰς ἀναλαμβάνοντες τὰ ἡνία τῆς κυβερνήσεως. Εἰς τὰ κράτη ὅπου τοῦτο δύναται νὰ ἐπιτελεσθῇ διὰ τῆς ψήφου, ἡ μεταπτωσις τῆς ἐξουσίας θὰ γίνῃ εἰρηνικῶς. Ἀλλοῦ θὰ γίνῃ δι' ἐπαναστάσεως. Ἡ Κροκῶν τοῦ κόσμου. Πᾶς Ἀμερικανὸς εἶνε μία ἔμψυχος μηχανή.

Ἡ ἐξοικονόμησις χρόνου δὲν ἀποτελεῖ ἀρχὴν τῶν ἀτόμων μόνον πρὸς παραγωγικὴν του ἐκμετάλλευσιν. Ὁλόκληρος ἡ ἀμερικανικὴ ζωὴ εἶνε ὠργανωμένη ἐπὶ τῇ βάσει αὐτῆς καὶ εἶνε συνυφασμένη μὲ τὴν ἀνάγκην τοῦ «φείδου χρόνου». Ἐντεῦθεν ὁ πολιτισμὸς τῆς Ἀμερικῆς, ἐντελῶς ἰδιόρρυθμος καὶ πρωτότυπος ἀποβαίνει, σὺν τῇ προόδῳ τοῦ χρόνου, μηχανικώτερος, αἱ δὲ ἀνάγκαι τῶν κατοίκων τῆς χώρας ἐκείνης θεραπεύονται μὲ γοργότητα προκαλοῦσαν τὸν θαυμασμόν. Ὁ ἄνθρωπος ἐκεῖ ἐφεῦρε τὴν μηχανὴν ὄχι διὰ ν' ἀχρηστεύσῃ τὸν ἑαυτόν του, ἀλλὰ διὰ νὰ ἐξυπηρετηθῇ καλύτερον καὶ ταχύτερον.

Ἂς λάβωμεν ἓν παράδειγμα: Θέλετε νὰ μεταβῆτε ἀπὸ τὸ Πάρκον τοῦ Μπρόνξ εἰς τὸ Κόνυ Ἄϊλαν. Εἶνε μία ἀπόστασις 30 καὶ πλέον χιλιομέτρων καὶ εἶνε πλεῖστοι, χιλιάδες ὁλόκληροι, οἱ θέλοντες νὰ ταξειδεύσουν συγχρόνως μὲ σᾶς. Κατέρχεσθε λοιπὸν εἰς τὴν ὑπόγειον στοὰν τοῦ ἐσωπουαίρ, ἔνθα ἑτοίμην τὴν «πεντάραν» σας —ἐντὸς τῆς Νέας Ὑόρκης ὅλαι αἱ διαδρομαὶ στοιχίζουν μίαν πεντάραν— ρίπτετε τὸ γόμισμά σας εἰς τὴν εἰδικὴν νομισματοθήκην καὶ διὰ τοῦ περιστροφικοῦ ἄξονος εἰσέρχεσθε εἰς τὸν κυρίως σταθμόν. Ἐπιβαίνετε τοῦ συρμοῦ, ὁ ὁποῖος οὐδέποτε βραδύνει περισσότερον τοῦ ἑνὸς λεπτοῦ καὶ ταξειδεύετε χωρὶς νὰ ἐνοχληθῆτε πλέον διὰ τίποτε. Δὲν θὰ σᾶς ἀνησυχήσῃ κανείς, οὔτε εἰσπράκτωρ, οὔτε ἐλεγκτής, οὔτε ἄλλος μεγαλόσχημος ἐπιθεωρητής. Ὁ περιστροφικὸς ἄξων σᾶς ἔχει σημειώσει δι' ἑνὸς ἀριθμοῦ καὶ συνεπῶς ἔχετε τὸ δικαίωμα νὰ ταξειδεύετε ἐφ' ὅλων τῶν συρμῶν τῆς ἰδίας γραμμῆς καὶ νὰ διακόπτετε τὸ ταξείδιόν σας εἰς οἱονδήποτε σταθμόν. Τέλος φθάνετε εἰς τὸν προορισμόν σας ἀνενόχλητος, χωρὶς λογομαχίας, χωρὶς διαπληκτισμούς καί, πρὸ παντός, χωρὶς καθυστέρησιν καμμίαν.

Θέλετε ἐπίσης νὰ πάρετε μίαν σόδαν ἢ ἕνα ἄϊς κρὴμ —τὸ νεοελληνικὸν παγωτόν, ποὺ ἀποτελεῖ τὴν ἀδυναμίαν τῶν Ἀμερικανῶν χειμῶνός τε καὶ θέρους—καὶ δὲν διαθέτε παρὰ μόνον τρία λεπτά. Τὸ πρᾶγμα ἐξοικονομεῖται εὔκολα. Εἰσέρχεσθε εἰς ἕνα «ὠτομάτ» καὶ διευθύνεσθε πρὸς τὴν θυρίδα, εἰς τὴν ὁποίαν ἀναγράφεται τὸ ποτὸν τῆς προτιμήσεώς σας. Ρίπτετε τὴν «πεντάραν» σας, ἀνοίγετε τὴν μικρὰν ὐαλίνην θήκην καὶ εἶσθε σερβιρισμένος. Εἰς τὰ καταστήματα αὐτὰ τῆς «αὐθυπηρεσίας» —καὶ ἀριθμοῦνται κατὰ χιλιάδας εἰς τὴν Νέαν Ὑόρκην— θὰ συναντήσετε πολλὰς ἑκατοντάδας πελατῶν αὐτοϋπηρετουμένων καὶ μόνον ἕνα ἢ δύο γκαρσόνια, μοναδικὸς προορισμὸς τῶν ὁποίων εἶνε νὰ παίρνουν τὰ σερβίτσια μετὰ τὴν ἀναχώρησιν τῶν πελατῶν. Ἐὰν κανεὶς βραδύνῃ εἰς τὸ σερβίρισμα, τ' σφάλμα θὰ εἶνε ἰδικόν του. Δὲν θὰ ἔχῃ, νὰ μεμφθῇ ἄλλον ἐκτὸς ἀπὸ τὴν ἰδικήν του ἀδεξιότητα.

Ἡ ζωὴ εἰς τὴν Ἀμερικὴν τείνει πρὸς τὴν πλήρη μηχανοποίησιν. Καὶ τὰ πλέον σύνθετα δι' ἄλλην χώραν προβλήματα, ἐκεῖ ἁπλουστεύονται καταπληκτικῶς. Ἀκόμη καὶ αἱ ἐργασίαι, αἱ ὁποῖαι ὡς ἐκ τῆς φύσεώς των δὲν εἶνε δυνατὸν νὰ διεξαχθοῦν διὰ μηχανῶν, καὶ αὐταὶ ἐκτελοῦνται μὲ τὴν ταχύτητα μηχανῆς ὑπὸ ἀνθρώπων. Ἐνθυμοῦμαι τὸ ἀπόγευμα τῆς 29 Αὐγούστου 1928, ὁπότε ἐδίδετο εἰς τὸ Στάδιον Λιούϊσσον ἡ ἀποχαιρετιστήριος συναυλία τῆς φιλαρμονικῆς συμφωνικῆς ὀρχήστρας τῆς Νέας Ὑόρκης. Ὁλόκληρον τὸ Στάδιον, ἀπὸ τὸν στίβον, ὁ ὁποῖος εἶχε μεταταπῆ εἰς πλατεῖαν θεάτρου, μέχρι τῶν ὑψηλοτέρων κερκίδων ἦτο κατάμεστον κόσμου πάσης τάξεως καὶ ἡλικίας.

(Ἡ συνέχεια εἰς τὴν 4ην σελίδα)

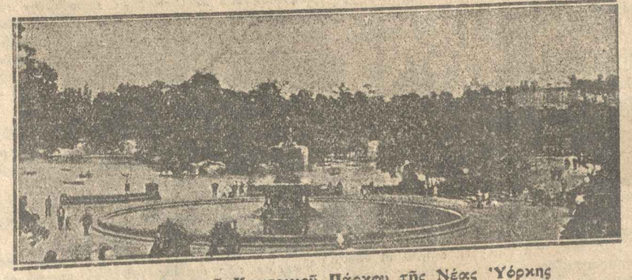

Ἡ εἴσοδος τοῦ Κεντρικοῦ Πάρκου τῆς Νέας Ὑόρκης
μὲ τὸν παρ' αὐτῷ εὑρισκόμενον πίδακα.

ΑΠΟ ΤΟΝ ΝΕΟΝ ΚΟΣΜΟΝ

Η ΜΗΧΑΝΟΠΟΙΗΣΙΣ ΤΗΣ ΖΩΗΣ ΕΝ ΑΜΕΡΙΚΗ

"ΦΕΙΔΟΥ ΧΡΟΝΟΥ„.—ΤΟ ΑΠΑΡΑΙΤΗΤΟΝ ΣΥΜΠΛΗΡΩΜΑ ΤΗΣ ΕΡΓΑΣΙΑΣ ΕΝ ΑΜΕΡΙΚΗ.—Η ΖΩΗ ΤΕΙΝΕΙ ΠΡΟΣ ΤΗΝ ΠΛΗΡΗ ΜΗΧΑΝΟΠΟΙΗΣΙΝ.—ΑΨΥΧΟΙ ΚΑΙ ΕΜΨΥΧΟΙ ΜΗΧΑΝΑΙ.—ΟΙ ΟΡΟΙ ΕΡΓΑΣΙΑΣ.—ΑΙ ΘΕΡΙΝΑΙ ΔΙΑΚΟΠΑΙ.—ΑΝΑΓΚΑΙΑ ΠΑΡΕΝΘΕΣΙΣ ΕΙΣ ΤΗΝ ΠΥΡΕΤΩΔΗ ΑΜΕΡΙΚΑΝΙΚΗΝ ΖΩΗΝ

ΕΝΤΥΠΩΣΕΙΣ ΑΘΗΝΑΙΟΥ ΔΗΜΟΣΙΟΓΡΑΦΟΥ

Παράγων ἐξ ἴσου πολύτιμος πρὸς τὴν Ἐργασίαν εἶνε διὰ τὸν Ἀμερικανὸν ἡ οἰκονομία χρόνου. Εἰς τὴν Ἀμερικὴν ματαίως θ' ἀνεζήτει κανεὶς τὰ γνώριμα ἀνατολίτικα κέντρα, εἰς τὰ ὁποῖα ἀναζῇ αὐτουσία ἡ παράδοσις τῶν Ἐπικουρείων καὶ ἀνακηύσσεται ἡ ὀκνηρία ὡς ὁ μοναδικὸς σκοπὸς τῆς ζωῆς τοῦ ἀνθρώπου. Καὶ εἰς τὴν Ἀμερικὴν ὑπάρχουν βεβαίως Καφετέριες — σύμμικτον εἶδος προχείρων ἐστιατορίων, καφενείων καὶ ζαχαροπλαστείων— καθὼς καὶ ἄλλα τινὰ κέντρα, εἰς πυκνὴν μάλιστα ἀναλογίαν· εἰς τὰ κέντρα ὅμως αὐτὰ δὲν ἐνθρονίζονται κατ' ἐπάγγελμα ἀργόσχολοι καὶ φλύαροι, ἀντιποιούμενοι δικαιώματα διηνεκοῦς νομῆς ἐπὶ τῶν τραπεζῶν καὶ τῶν καθισμάτων καὶ ἐντρυφῶντες εἰς ἀτελευτήτους πολιτικὰς συζητήσεις. Ἐπίσης δὲν θὰ ἠδύνατο κανεὶς ν' ἀνεύρῃ, ὅσον καὶ ἂν ἐρευνήσῃ, ζαχαροπλαστεῖα τοῦ ἑλληνικοῦ τύπου, μὲ τοὺς πυκνοὺς στοίχους καθισμάτων, εἰς τὰ ὁποῖα προσκολλῶνται μακαρίως σφριγηλοὶ ἄνδρες καὶ νέαι γυναῖκες πάσης κοινωνικῆς τάξεως, ὄχι βέβαια διὰ νὰ δροσισθοῦν καὶ ἀναπνεύσουν, ἀλλ' ὅπως ἔγραφεν ὁ Ὀβίδιος διὰ τὰς συζύγους τῶν Σαβίνων, «διὰ νὰ ἴδουν καὶ ἰδωθοῦν καὶ αὐταί».

Τίποτε ἀπ' ὅλα αὐτὰ ποὺ προάγουν τὴν ὀκνηρίαν καὶ ὑποθάλπουν τὴν ἀποστροφὴν πρὸς τὴν ἐργασίαν.

Οἱ Ἀμερικανοὶ καὶ ὅταν λαμβάνουν πραγματικὴν ἀνάγκην φαγητοῦ ἢ κἀποιου δροσιστικοῦ, εἰσέρχονται εἰς τὴν Καφετέριαν, δίδουν παραγγελίαν χωρὶς οὔτε τὴν ἐλαγίστην χρονοτριβήν, σερβίρονται, πληρώνουν καὶ φεύγουν βιαστικοὶ καὶ πάλιν. Ἡ ζωὴ των εἶνε ρυθμισμένη μὲ τὸ ταχύμετρον τῆς φιλέργου καὶ πυρετώδους ἀμερικανικῆς διαθέσεως. Διὰ τὸν Ἀμερικανὸν ὁ ἐξοικονομούμενος χρόνος ἀποτιμᾶται εἰς χρῆμα, ἐνῷ ὁ γρόνος ὁ παρερχόμενος ἀχρησιμοποίητος, ἀποτελεῖ οἰκονομικὸν παράγοντα ἀπολεσθέντα διὰ παντός. Ἀκριβῶς δὲ διὰ τὸν λόγον τοῦτον καὶ διατελεῖ πάντοτε ὑπὸ τὸν πυρετὸν τῆς κινήσεως εἴτε μεταβαίνει εἰς τὴν ἐργασίαν του, εἴτε τρώγει, εἴτε περιπατεῖ, εἴτε ἐπιστρέφει εἰς τὸν οἶκόν του. Πᾶς Ἀμερικανὸς εἶνε μία ἔμψυχος μηχανή.

Ἡ ἐξοικονόμησις χρόνου δὲν ἀποτελεῖ ἀρχὴν τῶν ἀτόμων μόνον πρὸς παραγωγικὴν του ἐκμετάλλευσιν. Ὁλόκληρος ἡ ἀμερικανικὴ ζωὴ εἶνε ὠργανωμένη ἐπὶ τῇ βάσει αὐτῆς καὶ εἶνε συνυφασμένη μὲ τὴν ἀνάγκην τοῦ «φείδου χρόνου». Ἐντεῦθεν ὁ πολιτισμὸς τῆς Ἀμερικῆς, ἐντελῶς ἰδιόρρυθμος καὶ πρωτότυπος ἀποβαίνει, σὺν τῇ προόδῳ τοῦ χρόνου, μηχανικώτερος, αἱ δὲ ἀνάγκαι τῶν κατοίκων τῆς χώρας ἐκείνης θεραπεύονται μὲ γοργότητα προκαλοῦσαν τὸν θαυμασμόν. Ὁ ἄνθρωπος ἐκεῖ ἐφεῦρε τὴν μηχανὴν ὄχι διὰ ν' ἀχρηστεύσῃ τὸν ἑαυτόν του, ἀλλὰ διὰ νὰ ἐξυπηρετηθῇ καλύτερον καὶ ταχύτερον.

Ἂς λάβωμεν ἓν παράδειγμα: Θέλετε νὰ μεταβῆτε ἀπὸ τὸ Πάρκον τοῦ Μπρόνξ εἰς τὸ Κόνυ Ἄϊλαν. Εἶνε μία ἀπόστασις 30 καὶ πλέον χιλιομέτρων καὶ εἶνε πλεῖστοι, χιλιάδες ὁλόκληροι, οἱ θέλοντες νὰ ταξειδεύσουν συγχρόνως μὲ σᾶς. Κατέρχεσθε λοιπὸν εἰς τὴν ὑπόγειον στοὰν τοῦ ἐσωπουαίρ, ἔνθα ἑτοίμην τὴν «πεντάραν» σας —ἐντὸς τῆς Νέας Ὑόρκης ὅλαι αἱ διαδρομαὶ στοιχίζουν μίαν πεντάραν— ρίπτετε τὸ γόμισμά σας εἰς τὴν εἰδικὴν νομισματοθήκην καὶ διὰ τοῦ περιστροφικοῦ ἄξονος εἰσέρχεσθε εἰς τὸν κυρίως σταθμόν. Ἐπιβαίνετε τοῦ συρμοῦ, ὁ ὁποῖος οὐδέποτε βραδύνει περισσότερον τοῦ ἑνὸς λεπτοῦ καὶ ταξειδεύετε χωρὶς νὰ ἐνοχληθῆτε πλέον διὰ τίποτε. Δὲν θὰ σᾶς ἀνησυχήσῃ κανείς, οὔτε εἰσπράκτωρ, οὔτε ἐλεγκτής, οὔτε ἄλλος μεγαλόσχημος ἐπιθεωρητής. Ὁ περιστροφικὸς ἄξων σᾶς ἔχει σημειώσει δι' ἑνὸς ἀριθμοῦ καὶ συνεπῶς ἔχετε τὸ δικαίωμα νὰ ταξειδεύετε ἐφ' ὅλων τῶν συρμῶν τῆς ἰδίας γραμμῆς καὶ νὰ διακόπτετε τὸ ταξείδιόν σας εἰς οἱονδήποτε σταθμόν. Τέλος φθάνετε εἰς τὸν προορισμόν σας ἀνενόχλητος, χωρὶς λογομαχίας, χωρὶς διαπληκτισμούς καί, πρὸ παντός, χωρὶς καθυστέρησιν καμμίαν.

Θέλετε ἐπίσης νὰ πάρετε μίαν σόδαν ἢ ἕνα ἄϊς κρὴμ —τὸ νεοελληνικὸν παγωτόν, ποὺ ἀποτελεῖ τὴν ἀδυναμίαν τῶν Ἀμερικανῶν χειμῶνός τε καὶ θέρους—καὶ δὲν διαθέτε παρὰ μόνον τρία λεπτά. Τὸ πρᾶγμα ἐξοικονομεῖται εὔκολα. Εἰσέρχεσθε εἰς ἕνα «ὠτομάτ» καὶ διευθύνεσθε πρὸς τὴν θυρίδα, εἰς τὴν ὁποίαν ἀναγράφεται τὸ ποτὸν τῆς προτιμήσεώς σας. Ρίπτετε τὴν «πεντάραν» σας, ἀνοίγετε τὴν μικρὰν ὐαλίνην θήκην καὶ εἶσθε σερβιρισμένος. Εἰς τὰ καταστήματα αὐτὰ

ΓΥΡΩ ΑΠΟ ΤΗΝ ΕΚΛΟΓΗΝ ΤΗΣ "ΜΙΣ ΕΛΛΑΣ„

ΤΟ ΑΙΣΘΗΤΙΚΟΝ... ΕΦΕΤΕΙΟΝ

ΤΟΥ κ. ΑΡΙΣΤΟΥ ΚΑΜΠΑΝΗ

Ἐὰν ἐπρόκειτο νὰ ἐφεσιβληθῇ ἡ ἀπόφασις τῆς Κριτικῆς Ἐπιτροπῆς διὰ τὴν ὡραιοτέραν Ἑλληνίδα ἐνώπιον ἄλλης Ἐπιτροπῆς ἀπὸ μᾶλλον ἀμερολήπτους ἢ μᾶλλον εἰδικοὺς εἰς τὰ ζητήματα τῆς γυναικείας ὡραιότητος, θὰ προσηρχόμην εἰς τὸ αἰσθητικὸν Ἐφετεῖον διὰ νὰ δικαιολογήσω τὴν ψῆφον τὴν ὁποίαν ἔδωκα ὑπὲρ τῆς ἐκλεγείσης. Ἰδοὺ δὲ πῶς θ' αὐτοσχεδίαζα τὴν συνηγορίαν μου ὑπὲρ τῆς ἐκδοθείσης ἀποφάσεως:

—Κύριοι δικασταί! Τὴν 8 Ἰανουαρίου μᾶς ἀνετέθη νὰ εὕρωμεν ποία εἶνε ἡ ὡραιοτέρα Ἑλληνὶς κόρη καὶ νὰ τὴν στείλωμεν εἰς τὸ Παρίσι ἐντὸς 20 ἡμερῶν. Παρόμοιον...φεσποτιάζ δὲν θὰ ἠκούσατε ποτὲ εἰς τὸ δικαστήριόν σας. Ἐγὼ πιστεύω μὲν εἰς ἕνα Θεὸν πατέρα κλπ. ἀλλὰ δὲν πιστεύω εἰς τὸ ἀπόλυτον ὡραῖον ὅπως δὲν πιστεύω εἰς τὸ ἀπόλυτον ἀγαθόν. Ἡ ἠθική μας καὶ ἡ αἰσθητική μας μεταβάλλονται ὅπως μεταβάλλονται ὅλα καὶ δύσκολα μία Ἀφροδίτη τῆς Μήλου ηὐδωσύνολον. Ἀλλὰ εἶνε τὸ ἀπόλυτον ὡραῖον;

»Κύριοι δικασταί. Ἐγὼ πιστεύω μὲν εἰς ἕνα Θεὸν πατέρα κλπ. ἀλλὰ δὲν πιστεύω εἰς τὸ ἀπόλυτον ὡραῖον ὅπως δὲν πιστεύω εἰς τὸ ἀπόλυτον ἀγαθόν. Ἡ ἠθική μας καὶ ἡ αἰσθητική μας μεταβάλλονται ὅπως μεταβάλλονται ὅλα καὶ δύσκολα μία Ἀφροδίτη τῆς Μήλου ηὐδωσιάσθη ἀπὸ τὸ ἀπόλυτον ὡραῖον τῆς ἐποχῆς της καὶ ἐγένετο ἀντικείμενον λατρείας. Ἐὰν ἐπρόκειτο νὰ ἐφεσιβληθῇ ἡ ἀπόφασις τῆς Κριτικῆς Ἐπιτροπῆς διὰ τὴν ὡραιοτέραν Ἑλληνίδα ἐνώπιον ἄλλης Ἐπιτροπῆς ἀπὸ μᾶλλον ἀμερολήπτους ἢ μᾶλλον εἰδικοὺς εἰς τὰ ζητήματα τῆς γυναικείας ὡραιότητος, θὰ προσηρχόμην εἰς τὸ αἰσθητικὸν Ἐφετεῖον διὰ νὰ δικαιολογήσω τὴν ψῆφον τὴν

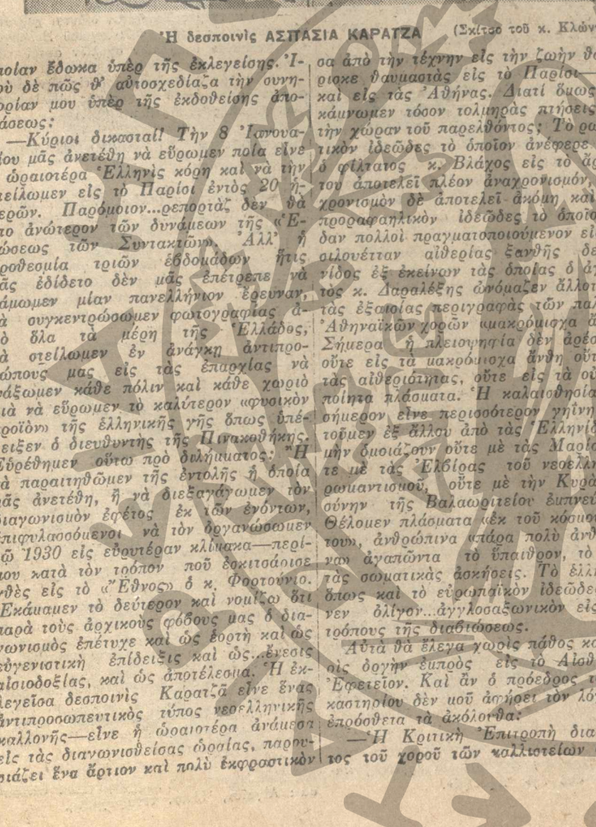

Ἡ δεσποινὶς ΑΣΠΑΣΙΑ ΚΑΡΑΤΖΑ (Σχέδιο τοῦ κ. Κλώνη)

ΕΙΣ ΤΟ ΠΕΡΙΘΩΡΙΟΝ ΤΩΝ ΓΕΓΟΝΟΤΩΝ

**Τὸ ταξείδιον τοῦ κ. Γκράντι εἰς τὴν Ἄγκυραν ἀποτελεῖ ἀκόμη καὶ τώρα ἀντικείμενον πολεμικῆς ἀθρογραφίας τοῦ Γαλλικοῦ τύπου, ὅπως καὶ τὸ ταξείδιον τοῦ αὐτο

τα κάν κρίσιον δαπανών. Αλλ' άκλεις επιστημένην — πατρικήν θα ελέγομεν —μερικών και αλλοίωσις.

ΤΟ ΠΡΟΒΛΗΜΑ Είτε διά της «δίωξης γεναιοτέρας» είτε μετωπικ γ' απαλλαγώμεν από της νοσογόνος δουλείας από βιομηχανία τα νοσοπόνια των δύο πόλεων αδιαφόρων. Ενδιαφερομένου μόνον περί του «Λός σι Αθήναι και ο Πειραιεύς δεν θα πληρώσουν κατ' το 1929 την δεκάτην...πρώτον Δήμαρχον.

Οι κ.κ. Ιλάισης και Παναγιωτάπουλος ας αναλογισθούν τας ευθύνας των και ας εργασθούν διά την λύσιν του προβλήματος. Διότι περί προβλήματος πρόκειται.

ΤΟ ΘΑΥΜΑ Δεν δικάζησαν οι Ρεγκλίσιοι από της φλογιάς Σπύρου. Πάλι καλά!

Αλλά ποιό θα ήτο το τρόπον φονευόμενοι οι Ελληνικοί φυλακαί δεν είνε αδυνατον να γίνη και αύτό το θαύμα.

Θαύμα εξ άλλου θά είναι άν εκ δικαστικού άρχου τινος ακούσωμεν να δικαιολογούν αυτην την απάθειαν έναντι τοιούτων αίσχων.

ΧΩΡ.Σ ΝΑ ΚΛΑΥΣΗ Μεγάλη επιτροπή αποτελούμενη από πολλούς νεανίας εκ Ν.Υ. Σμύρνης άλεσε εις τα γραφεία της τα πεπονομένη δια την ανοχήν του κ. Προμοκωμού και δια την ανοχήν του κ. Προμοκωμού και δια την ανοχήν του κ. Προμοκωμού και

ΑΠΟ ΤΟΝ ΝΕΟΝ ΚΟΣΜΟΝ

Η ΜΗΧΑΝΟΠΟΙΗΣΙΣ ΤΗΣ ΖΩΗΣ ΕΝ ΑΜΕΡΙΚΗ

"Θείως χρόνου.—Το ἀμαρτητῶν συμπλήρωμα της ἐργασίας εν Αμερικῇ.—Η ζωὴ τείνει πρὸς τὴν πλήρη μηχανοποίησιν.—Α-ψυχοι και ἔντυχοι μηχαναί.—Οι οροι ἐργασίας.—Αι θεριναι διακοπαί—Αναγκαία παρέκκλισις εἰς την πυρετωδη αμερικανικην ζωήν

ΕΝΤΥΠΩΣΕΙΣ ΑΘΗΝΑΙΟΥ ΔΗΜΟΣΙΟΓΡΑΦΟΥ

(Συνέχεια ἐκ τοῦ 1ης σελίδος)

Ὁ ἀριθμὸς των φιλοχρόνων ἀς διπλασιασθῇ τὸ ἑνωρίτερον δυνατὸν. Ἀλλὰ ἐκεῖνοι οἱ ὁποῖοι ἐπιμένουν νὰ ἐργάζωνται ἐπὶ δέκα ὥρας ἡμερησίως ἐπὶ ἑπτὰ ἡμέρας τὴν ἑβδομάδα, ἀς ἀποκτήσουν ἐπὶ τέλους τὴν ἡμέραν των ἀνάπαυσιν. Ἂς μὴ ἐπιδιώκῃ αὐτοὺς ἐπιχειρηματίας τις ἀπὸ τὸ πρωΐ μέχρι τὸ βράδυ,

ΠΡΩΪΑ ΩΡΑ 5η

ΝΕΟΝ ΣΧΕΔΙΟΝ ΠΟΛΕΜΙΚΩΝ ΠΑΡΑΣΚΕΥΩΝ ΤΗΣ ΣΕΡΒΙΑΣ

ΠΡΟΤΕΙΝΕΤΑΙ ΧΡΗΣΙΜΟΠΟΙΗΣΙΣ ΚΑΙ ΤΩΝ ΓΥΝΑΙΚΩΝ

ΣΟΦΙΑ, 22. (Τοῦ ἀνταποκριτοῦ μας). — Ἐν σχέσει μὲ τὴν πληροφορίαν περὶ στρατιωτικῶν προπαρασκευῶν τῆς Σερβίας ἐγνώσθησαν αἱ ἑξῆς λεπτομέρειαι:

Ὁ Πρόεδρος τοῦ Συνδέσμου διὰ τὴν ἄμυναν τῆς Ἀδριατικῆς «Ἀδριατικὲς Φρουρές» συνταγματάρχης κ. Μιλὸς Στάνκοβιτς ὑπέβαλεν εἰς τὸ ὑπουργεῖον τῶν Στρατιωτικῶν — μετὰ τὸ νέον καθεστώς — ὑπόμνημα διὰ τοῦ ὁποίου ἐκτὸς τῶν ἄλλων προτείνει καὶ τὴν ἐπιστράτευσιν τῶν γυναικῶν, ὡς τμήματος τῶν πολεμικῶν προπαρασκευῶν τῆς Γιουγκοσλαυΐας. Ὁ Σέρβος συνταγματάρχης λέγει εἰς τὸ ὑπόμνημά του, ὅτι ὁ πόλεμος εἶνε ἐγγὺς καὶ ὅτι οἱ ἄγγελοι τῶν Χριστουγέννων «δὲν ἦσαν ἄγγελοι εἰρήνης, ἀλλ' ἄγγελοι πολέμου». Καὶ προτείνει:

1) Ν' αὐξηθῇ ἡ ὑποχρεωτικὴ ὑπηρεσία ἀπὸ τοῦ 50οῦ μέχρι τοῦ 60οῦ ἔτους.

2) Νὰ συγκεντρωθῶσιν εἰς τὸ ἐσωτερικὸν μακρὰν τῶν συνόρων, τὰ ἐργοστάσια καὶ τὰ βιομηχανικὰ ἱδρύματα, τὰ δυνάμενα νὰ χρησιμοποιηθῶσι διὰ τὴν παραγωγὴν πολεμικῶν ὑλικῶν.

3) Νὰ ἱδρυθῇ ὑπουργεῖον πολεμικῆς βιομηχανίας.

4) Νὰ ἐπιβληθῇ διὰ νόμου στρατιωτικὴ ὑπηρεσία ἐφ' ὅλων τῶν γυναικῶν ἀπὸ τοῦ 18ου μέχρι τοῦ 50οῦ ἔτους, ἵνα χρησιμοποιηθῶσιν εἰς τὰς μετόπισθεν ὑπηρεσίας, ἤτοι ὡς ποδηλατίστριαι, ὁδηγοὶ αὐτοκινήτων, ἐργάτριαι ἀποθηκῶν καὶ ἐργοστασίων.

Ὁ κ. Στάνκοβιτς ἐκυκλοφόρησε καὶ δημοσίᾳ τὸ ὑπόμνημά του τοῦτο.

ΣΗΜΕΡΟΝ ΣΥΖΗΤΕΙΤΑΙ Η ΣΥΜΒΑΣΙΣ ΠΕΡΙ ΜΕΙΩΣΕΩΣ ΤΟΥ ΤΟΚΟΥ ΤΩΝ ΑΝΤΑΛΛΑΞΙΜΩΝ

Η ΣΤΑΣΙΣ ΤΩΝ ΠΡΟΣΦΥΓΩΝ ΒΟΥΛΕΥΤΩΝ

Κατὰ τὴν σημερινὴν συνεδρίασιν τῆς Βουλῆς ἀνεγράφη εἰς τὴν ἡμερησίαν διάταξιν ἵνα συζητηθῇ εἰς α' ἀνάγνωσιν ἡ τροποποιημένη σύμβασις μεταξὺ τοῦ Δημοσίου καὶ τῆς Ἐθνικῆς Τραπέζης διὰ τὴν μείωσιν τοῦ τόκου τῶν ὁμολογιῶν τῶν ἀνταλλαξίμων ἀπὸ 8 εἰς 6 ο)ο.

Ἡ συζήτησις, ἂν ἀρχίσῃ ἀπόψε, προβλέπεται ὅτι θὰ παραταθῇ, δεδομένου ὅτι θὰ λάβουν τὸν λόγον πολλοὶ βουλευταί, ἰδίως πρόσφυγες, ἐπίσης δὲ καὶ οἱ πολιτικοὶ ἀρχηγοί. Ἡ γενίκευσις τῆς συζητήσεως εἶνε βεβαία ὑπωσδήποτε, ἐφόσον κατὰ παλαιὰν δήλωσιν τοῦ κ. Πρωθυπουργοῦ ἡ «οὐσία» τοῦ ζητήματος τῆς μειώσεως τοῦ τόκου τῶν προσφυγικῶν ὁμολογιῶν εἶχεν ἀναβληθῇ πρὸ καιροῦ ἵνα συζητηθῇ τώρα, κατὰ τὴν κατάθεσιν τῆς σχετικῆς συμβάσεως μετὰ τῆς Ἐθνικῆς Τραπέζης.

Κατὰ τὰς πληροφορίας μας, μεταξὺ τῶν ἐνδιαφερομένων προσφύγων βουλευτῶν ἀντηλλάγησαν γνῶμαι πρὸς τὸν σκοπὸν ὅπως τηρηθῇ ἐνιαία στάσις ὅπ' αὐτῶν κατὰ τὴν συζήτησιν, ἐγένετο δὲ χθὲς καὶ φιλικὸν διάβημα τινῶν ἐκ τούτων πρὸς τὸν ὑπουργὸν τῆς Προνοίας κ. Ἐμμανουηλίδην, ἵνα ἡ κυβέρνησις ἀποδεχθῇ ὡρισμένας τροποποιήσεις τῆς συμβάσεως. Συγκεκριμένως οἱ πρόσφυγες βουλευταὶ ζητοῦν καί, κατὰ τὰς διαβεβαιώσεις των, θὰ ἐπιμείνουν εἰς τὴν Βουλὴν ὅπως τροποποιηθῇ ἡ διάταξις δυνάμει τῆς ὁποίας ἡ ἐξαγορὰ τῶν μουσουλμανικῶν κτημάτων δέον νὰ γίνεται δι' ὁμολογιῶν 8 ο)ο, ἐνῷ οἱ πλεῖστοι τῶν ἐνδιαφερομένων διὰ τὴν ἐξαγορὰν προσφύγων δικαιούχων θὰ ἀποζημιωθοῦν μὲ ὁμολογίας 6 ο)ο.

Τὸ γενόμενον διάβημα φαίνεται ὅτι δὲν ἐκαρποφόρησεν. Ἡ κυβέρνησις, δη'αδὴ ὁ κ. Βενιζέλος, κατὰ ρητὴν δήλωσιν τοῦ ὑπουργοῦ τῆς Προνοίας, δὲν εἶνε ὑπωσδήποτε διατεθειμένη νὰ δεχθῇ τροποποιήσεις τῆς συμβάσεως, ἰδίως δὲ τῆς ἀναφερομένης διαταξέως, θὰ ἐπιμείνῃ δὲ εἰς τὴν Βουλὴν ὑπὲρ τῆς κυρώσεως τοῦ κειμένου τῆς συμβάσεως, ὡς ἔχει.

Ἐν πάσῃ περιπτώσει, οἱ πρόσφυγες βουλευταὶ διεκήρυξαν χθὲς ὅτι καὶ αὐτοὶ θὰ ἐπιμείνουν διὰ τὴν τροποποίησιν τῆς ἐν λόγῳ διατάξεως, ἡ ἀποδοχὴ τῆς ὁποίας, κατ' αὐτούς, θὰ ἔχῃ ἐκτὸς ἄλλων καὶ χρηματιστηριακὸν ἀντίκτυπον. Δέον νὰ σημειωθῇ ὅτι οἱ πρόσφυγες βουλευταὶ παρατηροῦν, προσθέτως, ὅτι δὲν κατέστη δυνατὴ ἡ τροποποίησις τῆς εἰρημένης διατάξεως ὑπὸ τῆς κοινοβουλευτικῆς ἐπιτροπῆς εἰς τὴν ὁποίαν ἔχει παραπεμφθῇ πρὸς ἐπεξεργασίαν ἡ τροποποιημένη σύμβασις διὰ τὸν λόγον ὅτι εἰς τὴν ἐπιτροπὴν ταύτην δὲν μετέχουν εἰμὴ δύο πρόσφυγες. Κατὰ συνέπειαν δὲν ἀπομένει—κατὰ τὰς διαβεβαιώσεις των, πάντοτε—εἰμὴ ἡ διεξαγωγὴ ἀγῶνος ἐν τῇ Βουλῇ διὰ τὴν τροποποίησιν τῆς «ἀντιπροσφυγικῆς», ὡς τὴν χαρακτηρίζουν, διατάξεως περὶ ἐξαγορᾶς τῶν κτημάτων ὡς καὶ ἄλλων τινῶν διατάξεων τῆς συμβάσεως. Καὶ εἰς τὸν καθορισμὸν ἐνιαίας ἐνεργείας ἐν προκειμένῳ στάσεως ἀπέβλεπον αἱ διεξαχθεῖσαι συνεννοήσεις.

ΑΝΕΚΑΛΥΦΘΗ ΜΕΓΑΛΗ ΚΑΤΑΧΡΗΣΙΣ ΕΙΣ ΤΟ ΓΕΝΙΚΟΝ ΛΟΓΙΣΤΗΡΙΟΝ

ΕΙΣΕΠΡΑΤΤΟΝΤΟ ΠΛΑΣΤΑΙ ΣΥΝΤΑΞΕΙΣ

Ὁ ἀνακριτὴς τοῦ 10ου τμήματος κ. Δημάκης ἀσχολεῖται μὲ μίαν σοβαρὰν ἀπάτην διαπραχθεῖσαν εἰς τὸ Γενικὸν Λογιστήριον μὲ τὰς συντάξεις τῶν θυμάτων πολέμου. Τὴν κατάχρησιν ταύτην ἀνεκάλυψεν ἡ ἀρμοδία ἐξελεγκτικὴ ὑπηρεσία τοῦ Γενικοῦ Λογιστηρίου ἀνευροῦσα μεταξὺ τῶν δικαιολογητικῶν ἐπὶ τῇ βάσει τῶν ὁποίων εἰσεπράχθησαν διάφοροι συντάξεις πλαστὰ πληρεξούσια καὶ πλαστὰς διπλοτύπους ἀποδείξεις.

Ὁ κ. Δημάκης ἐπελήφθη τῆς ὑποθέσεως, προέβη δὲ εἰς τὴν κατάσχεσιν τῶν δικαιολογητικῶν 150 εἰσπραχθεισῶν συντάξεων τὰ ὁποῖα ἔχει παραδώσει πρὸς ἔλεγχον εἰς ἐπιτροπὴν ἐμπειρογνωμόνων. Ἐν τῷ μεταξὺ ὁ κ. ἀνακριτὴς ἐπὶ τῇ βάσει μηνύσεως τῆς Ἀσπασίας Κοντσούτη τῆς ὁποίας τὴν σύνταξιν ἐκ 34 χιλιάδων δραχμῶν εἰσέπραξεν ὁ συγγενὴς τῆς Κοντσούτης πρώην ὑπάλληλος τοῦ Γενικοῦ Λογιστηρίου χρησιμοποιήσας πλαστὸν πληρεξούσιον τῆς δικαιούχου πρὸς αὐτόν, ἐξέδωσεν ἔνταλμα συλλήψεως κατ' αὐτοῦ τὸ ὁποῖον διεβίβασε πρὸς ἐκτέλεσιν εἰς τὴν ἀστυνομίαν πόλεων. Ἐπίσης ὁ κ. ἀνακριτὴς ἐξέδωσεν ἔνταλμα συλλήψεως καὶ κατὰ τοῦ Ι. Φιλίου διευθυντοῦ γραφείου διεκπεραιώσεως ὑποθέσεων διὰ τοῦ ὁποίου εἰσέπραξε τὴν σύνταξιν τῆς χήρας Κουτσούτη. Ἐκ τούτων συνελήφθη χθὲς τὸ ἑσπέρας ὑπὸ ὀργάνων τῆς ἀστυνομίας πόλεως ὁ Φιλίου ὅστις καὶ προσῆχθη ἐνώπιον τοῦ κ. ἀνακριτοῦ. Ἀπολογούμενος οὗτος ἰσχυρίσθη ὅτι ἐμεσίτευσε διὰ τὴν εἰσπραξιν τῆς συντάξεως ἐν ἀγνοίᾳ ὅτι τὸ πληρεξούσιον τὸ ὁποῖον τοῦ προσεκόμισεν ὁ Κουτσούτης ἦτο πλαστόν. Ὁ Κουτσούτης διαφεύγων τὴν σύλληψιν καταζητεῖται.

ΚΡΟΥΣΜΑΤΑ ΕΞΑΝΘΗΜΑΤΙΚΟΥ ΟΣΤΡΑΚΙΑΣ ΚΑΙ ΓΡΙΠΠΗΣ ΕΙΣ ΤΟΝ ΣΤΡΑΤΟΝ

Ὁ ἀρχίατρος τῆς 10ης Μεραρχίας Βερροίας διὰ τηλεγραφήματός του πρὸς τὴν ἐπιθεώρησιν τῆς ὑγειονομικῆς ὑπηρεσίας καθιστᾷ γνωστὸν ὅτι εἰς τὸ χωρίον Λεύκη τῆς Καστορίας ἐνεφανίσθη ἐπὶ ἰδιάτου κροῦσμα ἐξανθηματικοῦ τύφου καὶ ἕνα κρούσματα ὀστρακιάς, ἐξ ὧν τὰ δύο ὑπῆξαν θανατηφόρα. Ὁ κ. ἀρχίατρος προσθέτει ὅτι ἐλήφθησαν πάντα τὰ κατάλληλα μέτρα ὥπως προληφθῇ ἡ μετάδοσις τῶν ἐπιδημιῶν εἰς τὸν στρατόν. Ἐξ ἄλλου ὁ ἀρχίατρος τῆς φρουρᾶς Ναιπλίου ἀναφέρει ὅτι ἐσημειώθησαν ἐπὶ ὁπλιτῶν τέσσαρα κρούσματα γρίπης ἐλαφρᾶς μορφῆς. Ἕτερον τηλεγράφημα ἐκ Λαρίσσης ἀγγέλλει ὅτι ἐσημειώθησαν 34 κρούσματα γρίπης ἐλαφρᾶς μορφῆς ἐπὶ ὁπλιτῶν τοῦ 40ου πεζικοῦ συντάγματος.

Ἐπίσης ὁ ἀρχίατρος τῆς Μεραρχίας Πατρῶν κ. Μπέλιας ἀναφέρει ὅτι προχθὲς ἐσημειώθησαν τέσσαρα νέα κρούσματα γρίπης ἐπὶ ὁπλιτῶν καὶ ὅτι εἰς τὸ νοσοκομεῖον νοσηλεύονται ἤδη 114 ὁπλῖται ἐξ ὧν 8 βαρέως καὶ μὲ φαινόμενα γενικῆς λοιμώξεως.

Τέλος τηλεγράφημα ἐκ Μεσολογγίου ἀγγέλλει ὅτι οἱ ἐκεῖ πάσχοντες ἐκ γρίπης ὁπλῖται ἀνέρχονται εἰς 52 ἐξ ὧν 3 μὲ πνευμονικὰ φαινόμενα.

ΕΙΣ ΤΗΝ ΕΝΤΑΥΘΑ ΦΡΟΥΡΑΝ

Εἰς τὴν ἐνταῦθα φρουρὰν ἡ γρίπη εἶνε ἐλαφροτάτης μορφῆς οἱ δὲ προσβληθέντες δὲν ὑπερβαίνουν ἐν συνόλῳ τοὺς 40.

Ἐξ ἄλλου παρέχεται ἡ πληροφορία ὅτι τὸ σημειωθὲν κρούσμα μηνιγγίτιδος ἐπὶ ἑνὸς ὁπλίτου τοῦ σχολείου ἐφαρμογῆς ἱππικοῦ εἶνε ἐλαφρᾶς μορφῆς. Τὸ σχολεῖον πρὸς προφύλαξιν ἐνδεχομένων ἐκλείσθη ἐπὶ 8ήμερον διετάχθη δὲ ἡ γενικὴ ἀπολύμανσίς του.

ΑΙ ΒΑΣΕΙΣ ΤΟΥ ΝΟΜΟΣΧΕΔΙΟΥ ΠΕΡΙ ΟΡΓΑΝΩΣΕΩΣ ΤΗΣ ΔΙΕΥΘΥΝΣΕΩΣ ΓΕΩΡΓΙΑΣ

Ὁ ὑπουργὸς τῆς Γεωργίας κ. Καναβδὸς, συνοδευόμενος καὶ ὑπὸ τοῦ Γενικοῦ Γραμματέως τοῦ ὑπουργείου του κ. Πιστολάκη, μετέβη χθὲς τὴν μεσημβρίαν εἰς τὸ «Πτὶ Παλαὶ» καὶ συνειργάσθη μετὰ τοῦ κ. Βενιζέλου ἐπὶ τοῦ νομοσχεδίου περὶ ὀργανώσεως τοῦ ὑπουργείου Γεωργίας καὶ ἰδιαιτέρως τῆς Διευθύνσεως Γεωργίας.

Κατ' ἀνακοίνωσιν τοῦ κ. Καναβδοῦ, ἡ διεύθυνσις τῆς Γεωργίας ὀργανοῦται συμφώνως πρὸς τὸ νομοσχέδιον, ὅπερ καταθέτεται σήμερον πιθανώτατα, εἰς τὴν Βουλήν, ὡς ἑξῆς:

Ἰδρύεται Διεύθυνσις Γεωργίας, ἡ ὁποία θ' ἀνατεθῇ εἰς πρόσωπον ἐνδεδειγμένης ἀξίας καὶ ἱκανότητος περὶ τὰ γεωργικά. Ἡ Διεύθυνσις αὕτη θὰ περιλαμβάνῃ:

1) Τμῆμα ἐπιστημονικὸν, ἐπιφορτισμένον μὲ τὰς γεωργικὰς καὶ φυτολογικὰς ἐρεύνας, τὴν γεωργικὴν ἐκπαίδευσιν, τὴν ζωοτεχνίαν καὶ τὴν κτηνοτροφικήν.

2) Τμῆμα πρακτικῶν ἐφαρμογῶν. Εἰς τὸ τμῆμα τοῦτο ἡ Κυβέρνησις ἀποδίδει ἐξαιρετικὴν σημασίαν, διότι τοῦτο θὰ ἐπιφορτισθῇ μὲ τὰς ὑπηρεσίας τῆς ἐφαρμογῆς τῶν γεωργικῶν κανόνων εἰς τὴν πρακτικὴν, μὲ τὴν μελέτην τῆς φυτοπαθείας, μὲ τὴν προπαγάνδαν ὑπὲρ τῆς γεωργίας, μὲ τὴν γεωργικὴν οἰκονομίαν καὶ τὰς γεωργικὰς μηχανάς.

3) Τμῆμα ἐποικιστικόν. Τὸ τμῆμα τοῦτο θὰ ὀργανωθῇ ὁριστικὸν ὅταν θ' ἀνασυνταχθῇ καὶ ὁ ἰσχύων ἀγροτικὸς νόμος, ὁ ὁποῖος εἰς πολλὰ αὐτοῦ σημεῖα κρίνεται ἀντισυνταγματικὸς, ἀντισικονομικὸς, κομμουνίζον καὶ στρεφόμενος ἐναντίον αὐτῶν τῶν συμφερόντων τῶν ἀγροτῶν.

4) Τμῆμα γεωργικῆς ὑδραυλικῆς, τοπογραφίας καὶ κτηματογραφήσεως. Ἡ ὑπηρεσία αὕτη θ' ἀποτελέσῃ ἀνάλογον ὀργανισμὸν μὲ τὸν ἐν Ἰταλίᾳ ἰσχύοντα ἀποτελεσματικώτατα τοιοῦτον «περὶ γενικῆς ἐξυγιάνσεως τῶν ἑλῶν».

Διὰ τοῦ νομοσχεδίου προβλέπεται ἐπίσης ἡ ἵδρυσις ἐπιστημονικῶν ἐνστιτούτων, τὰ ὁποῖα θὰ ἔχουν ὡς ἔργον τὴν μελέτην τῶν ἑλῶν χάριν τῆς εἰδικῆς καλλιεργείας, τὰς γεωλογικὰς συνθέσεις τῶν ἑλῶν, τὰς κλιματολογικὰς αὐτῶν συνθήκας κλπ.

ΣΥΓΚΡΟΤΗΣΙΣ ΤΟΥ ΣΥΜΒΟΥΛΙΟΥ ΕΠΙΚΡΑΤΕΙΑΣ

ΤΕΛΙΚΗ ΑΠΟΦΑΣΙΣ

Ὁ κ. Πρωθυπουργὸς ἔσχε χθὲς τὴν νύκτα συνεργασίαν μετὰ τοῦ κ. Ῥαχτιβὰν καὶ τοῦ κ. ὑπουργοῦ τῆς Δικαιοσύνης ἐπὶ τοῦ καταστιαμοῦ τοῦ Διατάγματος περὶ διορισμοῦ τῶν μελῶν τοῦ Συμβουλίου Ἐπικρατείας. Σχετικῶς ἀνεκοινώθη ὅτι τελειωτικῶς ἀπεφασίσθη νὰ διορισθοῦν πρόεδρος ὁ κ. Ῥαχτιβὰν, ἀντιπρόεδροι οἱ κ.κ. Ἀγαθώνικος καὶ Παπαφράγκος καὶ σύμβουλοι οἱ κ.κ. Παπαντωνάκης, Γιαλαμάκης, Γαζῆς, Πίκουλας, Τριανταφυλλάκος, Πολίτης, Παπαγεωργίου, Σεφεριάδης, Ἀγγελόπουλος, Κολυβᾶς καὶ Οἰκονομόπουλος.

Ὑπολείπεται εἰς ἀκόμη, ὁ ὁποῖος θὰ ὁρισθῇ τὴν μεσημβρίαν ὑπὸ τοῦ κ. Βενιζέλου, προκειμένου τὸ ἀπόγευμα νὰ ὑπογραφῇ τὸ Διάταγμα ὑπὸ τοῦ ὑπουργικοῦ Συμβουλίου.

ΑΙ ΤΕΛΕΥΤΑΙΑΙ ΕΙΔΗΣΕΙΣ ΤΗΣ ΝΥΚΤΟΣ

Η ΑΡΞΑΜΕΝΗ ΕΡΓΑΣΙΑ ΔΙΑ ΤΗΝ ΑΝΕΓΕΡΣΙΝ ΕΥΘΗΝΩΝ ΛΑΪΚΩΝ ΚΑΤΟΙΚΙΩΝ

ΕΠΙ ΠΟΙΩΝ ΒΑΣΕΩΝ ΘΑ ΣΥΝΤΑΧΘΗ ΤΟ ΝΟΜΟΣΧΕΔΙΟΝ

Ἡ καταρτισθεῖσα ὑπὸ τοῦ Ὑπουργείου Προνοίας Ἐπιτροπὴ λαϊκῆς στέγης πρόκειται νὰ συνέλθῃ ἐντὸς τῶν ἡμερῶν καὶ πάλιν διὰ νὰ ἀποφασίσῃ ἐριστικῶς περὶ τοῦ τρόπου καὶ τῶν οἰκονομικῶν μέσων, διὰ τῶν ὁποίων θὰ καταστῇ δυνατὴ ἡ λύσις τοῦ προβλήματος τῆς εὐθηνῆς κατοικίας. Ἤδη κατὰ τὴν τελευταίαν της συνεδρίασιν ἡ Ἐπιτροπὴ ἤκουσε τὰς εἰσηγήσεις τῶν μελῶν της ἐπὶ τοῦ ζητήματος, διηρέθη δὲ εἰς δύο τμήματα: τὸ νομοπαρασκευαστικόν, εἰς τὸ ὁποῖον ἀνετέθη ἡ σύνταξις τῶν ἀπαιτηθησομένων νομοσχεδίων, καὶ τὸ τεχνικόν, τὸ ὁποῖον ἀνέλαβε τὴν μελέτην τοῦ ζητήματος ἀπὸ ἀπόψεως τεχνικῆς καὶ οἰκονομικῆς.

ΚΑΘΥΣΤΕΡΟΥΜΕΝ ΕΝΑΝΤΙ ΤΩΝ ΑΛΛΩΝ ΚΡΑΤΩΝ

Κατ' ἀσφαλεῖς πληροφορίας, ἡ Ἐπιτροπὴ διεπίστωσεν, ὅτι ἡ κοινωνικὴ πολιτικὴ τοῦ Ἑλληνικοῦ Κράτους ὡς πρὸς τὴν λαϊκὴν στέγην καθυστέρησεν ἔχει μόνον ἐν συγκρίσει πρὸς τὰ Εὐρωπαϊκὰ Κράτη ἀλλὰ καὶ πρὸς αὐτὰ τὰ Βαλκανικὰ καὶ ἰδίως ὡς πρὸς τὴν Βουλγαρίαν, ὅπου δι' εἰδικοῦ νόμου τῆς 12 Ἰουνίου 1924 ἀντεμετωπίσθη τὸ ζήτημα τοῦτο. Περαιτέρω ἀνεγνωρίσθη, ὅτι εἶναι καθῆκον οὐχὶ ἁπλῆς κοινωνικῆς ἀλληλεγγύης ἀλλὰ καὶ ὑποχρέωσις στοιχειώδους ἠθικῆς ἡ ἀνάσυρσις τῶν ἐργαζομένων τάξεων, διανοουμένων καὶ χειρωνακτικῶν, ἀπὸ τὰς σημερινὰς τρώγλας καὶ ἡ ἐπικοινωνία των πρὸς τὸν ἥλιον καὶ τὸν ἀέρα.

ΣΥΜΒΟΥΛΙΟΝ ΛΑΪΚΗΣ ΚΑΤΟΙΚΙΑΣ

Κατὰ τὰς αὐτὰς πληροφορίας, αἱ γνῶμαι τῆς Ἐπιτροπῆς συνέπεσαν ἐπὶ τῆς ἀνάγκης, ὅπως ἡ λαϊκὴ στέγη χειραφετηθῇ τῆς λοιπῆς ὑπηρεσίας τοῦ Ὑπουργείου Προνοίας, συνιστωμένου Ἀνωτάτου Συμβουλίου Λαϊκῆς Κατοικίας, τὸ ὁποῖον θὰ ἔχῃ σκοπὸν τὴν ἐφαρμογὴν τοῦ προκριθησομένου συστήματος καὶ διὰ τὴν δικαίαν κατανομὴν τῶν οἰκονομικῶν πόρων διὰ τὴν ἀνέγερσιν τῶν εὐθηνῶν κατοικιῶν κατὰ τοὺς περιορισμοὺς τοῦ νόμου. Οἰκονομικὲς τρόπον τινὰ διαχειριστὴς τῶν οἰκονομικῶν πόρων θὰ εἶναι τὸ Ταμεῖον Παρακαταθηκῶν καὶ Δανείων, τὸ ὁποῖον θὰ χορηγῇ τὰ ὑπὸ τὴν διαχείρισιν αὐτοῦ ὑλικὰ μέσα κατ' ἐντολὴν τοῦ Ἀνωτάτου Συμβουλίου.

ΤΟ ΣΥΣΤΗΜΑ ΕΚΤΕΛΕΣΕΩΣ ΤΟΥ ΠΡΟΓΡΑΜΜΑΤΟΣ

Ὡς πρὸς τὸ σύστημα ἐκτελέσεως τοῦ προγράμματος τούτου, ἀντιμετωπίζονται αἱ ἀκόλουθοι περιπτώσεις:

α') Ἡ σύστασις οἰκοδομικῶν συνεταιρισμῶν καὶ Ἑνώσεων, δεδομένου, ὅτι ἡ συνεταιρικὴ πίστις εἶναι πάντοτε ἀνωτέρα τῆς ἀτομικῆς, ἡ δὲ ἀνέγερσις οἰκοδομῶν ἐν κοινῷ εὐκολώτερα.

β') Ἡ κατ' ἄτομον οἰκοδομή καὶ

γ') Ἡ ὑπὸ τῶν Δήμων καὶ Κοινοτήτων ἀνέγερσις εὐθηνῶν κατοικιῶν, ἐφ' ὅσον ἡ ἀντοχὴ τοῦ προϋπολογισμοῦ των θὰ ἐπέτρεπε τοῦτο, συγχρόνως δὲ θὰ ὑφίστατο εἰς τὴν περιφέρειαν των κρίσις στέγης. Ἡ ἀνέγερσις τῶν λαϊκῶν κατοικιῶν δὲν θὰ περιορισθῇ μόνον εἰς Ἀθήνας — ἀπὸ τὰς ὁποίας θὰ γίνῃ ἐναρξις ἐφαρμογῆς λόγῳ τῆς παρατηρουμένης εἰς αὐτὰς ἐπιτακτικωτέρας ἀνάγκης — ἀλλὰ θὰ ἐπεκταθῇ καὶ παντοῦ, ὅπου ὑπάρχει κρίσις στέγης, κυρίως δὲ εἰς τὰς πόλεις Πειραιῶς, Θεσσαλονίκης καὶ Καβάλλας. Ὁ προϋπολογιζόμενος εἰς 15.000, ἐξευρισκομένου, διὰ τοῦ καταλλήλου τρόπου, τοῦ πρὸς ἀνέγερσιν αὐτῶν ἀναγκαιούντος χώρου.

Η ΕΞΕΥΡΕΣΙΣ ΤΩΝ ΑΝΑΓΚΑΙΟΥΝΤΩΝ ΠΟΡΩΝ

Καθ' ὅσον ἀφορᾷ τὸ ζήτημα τῆς ἐξευρέσεως τῶν ἀναγκαίων πόρων, ἡ Ἐπιτροπὴ ἐξετάζει διαφόρους συνδυασμούς. Πλὴν τῆς κρατικῆς ἐπιχορηγήσεως, ἡ ὁποία θὰ διατίθεται κατ' ἔτος ἐκ τοῦ προϋπολογισμοῦ πρὸς τὸν σκοπὸν τοῦτον, ἐρευνᾶται κατὰ πόσον θὰ ἦτο δυνατὴ καὶ σκόπιμος ἡ χρησιμοποίησις τῶν καταθέσεων εἰς τὰ Λαϊκὰ Ταμιευτήρια τῶν Τραπεζῶν ἐπὶ χαμηλῷ τόκῳ ἀντὶ τῆς σημερινῆς διαθέσεως τῶν ὑπὸ τῶν Τραπεζῶν πρὸς ἄλλους σκοποὺς ἐπὶ ἐμπορικῷ τόκῳ, ἄνευ ἰδιαιτέρας ὠφελείας τῶν καταθετῶν.

Ἐπίσης μελετᾶται ἡ παροχὴ ἀτελειῶν καὶ ἀπαλλαγῶν φόρων διὰ τὰς ἀνεργηθησομένας εὐθηνὰς κατοικίας, ἤτοι ἀτελὴς εἰσαγωγὴ οἰκοδομικοῦ ὑλικοῦ, ἀπαλλαγὴ φόρων οἰκοδομῶν, συνθετικοῦ καὶ ἄλλων. Αἱ ἀτέλειαι αὗται θὰ ἐπενεμικὰ πρόσωπα θὰ ἀνέθετον ἐνδεχομένως τὴν ἀνέγερσιν τῶν λαϊκῶν συνοικισμῶν. Ἡ Ἐπιτροπή, ἐν συνεχείᾳ τοῦ ἔργου της, θὰ μελετήσῃ τὴν ἐξεύρεσιν ἄτοκα ἐπὶ μικρῷ τόκῳ, τῆς ἐπὶ πλέον ὑπηρεσίας τῶν δανείων καλυπτομένης ἐκ τῶν πόρων τούτων. Κατὰ πᾶσαν πιθανότητα, τὸ ποσόν, τὸ ὁποῖον θὰ ἐξοικονομηθῇ καὶ θὰ διατεθῇ διὰ τὴν λαϊκὴν στέγην κατὰ τὸ πρῶτον ἔτος, θ' ἀνέλθῃ εἰς 200 ἑκατομμύρια δραχμῶν.

ΛΕΠΤΟΜΕΡΕΙΑΙ ΤΟΥ ΝΟΜΟΣΧΕΔΙΟΥ

Διὰ τοῦ καταρτιζομένου νομοσχεδίου, πλὴν τῶν ἀνωτέρω λεπτομερειῶν, θὰ καθορισθοῦν καὶ αἱ τάξεις, αἱ δικαιούμεναι εἰς ἀπόκτησιν εὐθηνῆς κατοικίας, καθὼς καὶ αἱ ἐγγυήσεις, ὑπὸ τὰς ὁποίας θὰ παρέχωνται αὗται. Πάντως, πλὴν τῶν ἀστέγων καὶ τῶν κακῶς ἢ ἀνθυγιεινῶς ἐστεγασμένων, θὰ ἀνήκουν διὰ τὴν στέγασιν τῶν δημοσίων λειτουργῶν, στρατιωτικῶν, πολιτικῶν, τῶν ὁποίων καθώρισε ἤδη ὁ νόμος 3786 περὶ συγκροτήσεως τῆς Γερουσίας. Ἐπεξηγηματικαὶ ἐγκύκλιοι αἱ ὁποῖαι θὰ κοινοποιηθοῦν ἐγκαίρως, θὰ διασαφίσουν ὡρισμένα σημεῖα τὰ ὁποῖα τυχὸν θεωροῦνται ἀσαφῆ.

Διὰ τὴν ἀνακήρυξιν τῶν ἐπιτυχόντων —καθορίζει ἐν συνεχείᾳ τὸ διάταγμα — ἁρμόδια εἶνε τὰ οἰκεῖα Πρωτοδικεῖα, τὸ δὲ Πρωτοδικεῖον Ἀθηνῶν διὰ τὴν ἀνακήρυξιν τῶν ἐκπροσώπων τῶν ἐπαγγελματιῶν. Αἱ ὑποψηφιότητες τῶν τελευταίων αὐτῶν, δέον νὰ ὑποβληθοῦν 11 ἡμέρας πρὸ τῶν ἐκλογῶν, νὰ εἶνε δὲ ὑπογεγραμμέναι ὑπὸ 6 ἐχόντων δικαίωμα ψήφου.

ΤΟ ΚΕΙΜΕΝΟΝ ΤΩΝ ΔΙΑΤΑΓΜΑΤΩΝ

ΠΕΡΙ ΕΚΛΟΓΩΝ ΓΕΡΟΥΣΙΑΣ ΚΑΙ ΑΝΑΠΛΗΡΩΜΑΤΙΚΩΝ ΕΚΛΟΓΩΝ ΒΟΥΛΕΥΤΩΝ

ΗΜΕΡΑ ΕΝΕΡΓΕΙΑΣ Η 24η ΦΕΒΡΟΥΑΡΙΟΥ.—ΑΙ ΠΕΡΙΦΕΡΕΙΑΙ ΚΑΙ ΑΙ ΕΔΡΑΙ

Ψηγισθέντος χθὲς εἰς τὴν Βουλὴν εἰς β' κατ' ἄρθρον συζήτησιν τοῦ σχεδίου νόμου περὶ ἐκλογῆς βουλευτῶν, ἐλήφθη ἀπόφασις ὅπως τὸ σχετικὸν ἀπόσπασμα τῶν πρακτικῶν δημοσιευθῇ τὴν ἑσπέραν αὔριον, μόλις δηλαδὴ κυρωθοῦν τὰ πρακτικὰ τῆς συνεδριάσεως, καθ' ἣν τὸ νομοσχέδιον θὰ ψηφισθῇ εἰς σύνολον.

Κατόπιν τούτου ὁ κ. Βενιζέλος, καλέσας τὸν κ. ὑπουργὸν τῶν Ἐσωτερικῶν, ἐζήτησεν ὅπως, ἐφ' ὅσον τὸ προβληθὲν ὑπὸ τῆς ὑπηρεσίας τεχνικὸν κώλυμα ἤρθη, προκηρυχθοῦν αἱ γερουσιαστικαὶ ἐκλογαί, μαζὶ δὲ μὲ αὐτὰς καὶ αἱ ἀναπληρωματικαὶ βουλευτικαὶ διὰ τὴν 24ην Φεβρουαρίου. Τὰ σχετικὰ διατάγματα θὰ δημοσιευθοῦν τὴν ἑσπέραν αὔριον, μετὰ τὴν δημοσίευσιν τοῦ ψηφισθέντος νόμου, τοῦ ὁποίου ἐπιβάλλεται νὰ γίνῃ μνεία εἰς αὐτά. Τὰ διατάγματα αὐτὰ καταρτισθέντα ἤδη ὑπὸ τῆς ἁρμοδίας ὑπηρεσίας ἔχουν ὡς ἑξῆς:

Περὶ διενεργείας γερουσιαστικῶν ἐκλογῶν

Ἔχοντες ὑπ' ὄψει τὸ ἄρθρον 59 τοῦ Συντάγματος, τὸν νόμον 3786 τῆς 14 Ἰανουαρίου 1929 «περὶ συγκροτήσεως τῆς Γερουσίας» καὶ τὰ ἄρθρα 67 καὶ 68 τοῦ νόμου τῆς 22 Ἰανουαρίου 1929 «περὶ ἐκλογῆς βουλευτῶν», προτάσει τοῦ ὑπουργικοῦ συμβουλίου, ἀπεφασίσαμεν καὶ διατάσσομεν.

Ἄρθρον 1.— Ὁριζομεν ἡμέραν πρὸς ἐκλογὴν γερουσιαστῶν ὑπό τε τοῦ Λαοῦ καὶ τῶν ἐπαγγελματικῶν ὀργανώσεων τὴν 24ην Φεβρουαρίου 1929.

Ἡ ψηφοφορία θέλει ἀρχίσει ἀπὸ τῆς ὥρας τῆς ἀνατολῆς τοῦ