ΤΙΜΗ ΦΥΛΛΟΥ ΔΡΧ. 1 — ΕΞΑΣΕΛΙΔΟΣ — ΑΘΗΝΑΙ ΕΤΟΣ ΙΑ'- ΑΡ. 11-18

ΔΙΕΥΘΥΝΤΗΣ
ΣΤΕΦ. Ι. ΠΕΣΜΑΖΟΓΛΟΥ
(Στοὰ Πεσμαζόγλου)

ΓΡΑΦΕΙΑ
Στοὰ Πεσμαζόγλου. Τηλέφωνον 22-711

ΟΡΟΙ ΣΥΝΔΡΟΜΩΝ

ΕΣΩΤΕΡΙΚΟΥ		ΕΞΩΤΕΡΙΚΟΥ	
Ἐτησία	Δρ. 380	Ἐτησία	Δολλ. 10
Ἑξάμηνος	» 200	Ἀμερικῆς	» 15
Τρίμηνος	» 100	Γερμανίας	Μ. 50

Η ΠΡΩΪΑ

ΑΤΛΑΣ — ΤΟΜΟΣ Α' — ΔΡΑΧΜ. 20 — 1 ΔΕΚΕΜΒΡΙΟΥ

ΔΕΥΤΕΡΑ
18
ΝΟΕΜΒΡΙΟΥ 1935
Ἀνατολὴ ἡλίου 7.11' Δύσις 5.09'
Πλάτωνος καὶ Ρωμανοῦ μαρτύρων
Ο ΚΑΙΡΟΣ
Θερμοκρασία: μεγ. 14.8, ἐλ. 6.5
Ὑγρασία μετρία. Ἄνεμοι μέτριοι.
Θάλασσα ὀλίγον τεταραγμένη.
ΒΑΡΟΜΕΤΡΟΝ: 766.0

ΠΡΟΪΟΥΣΑ ΔΙΕΥΚΡΙΝΙΣΙΣ

ναι αἱ διαφόρων προε-
ων πληροφορίαι μέχρι
στιγμῆς ταύτης πείθουν
τι Βασιλεὺς Γεώργιος εἰ-
ποφασισμένος νὰ ἐκδη-
ἀπὸ τῆς στιγμῆς, καθ'
ἀναλάβῃ τὴν ἄσκησιν
ασιλικῶν αὐτοῦ δικαι-
των καὶ καθηκόντων, ὡς
ατος συνταγματικὸς ρυ-
τῆς κατατείνων εὐθέως
τῆς συνδιαλλαγὴν ὅλων
Ἑλλήνων καὶ τὴν ταχεῖ-
πραγματικὴν ἀποκατά-
ἐν πλήρους πολιτικῆς ὁ-
τητος.

ερὶ τούτου δὲν ἦτο δυνα-
νὰ ὑπάρξῃ οὐδ' ἐπὶ στι-
ν ἡ παραμικροτέρα ἀμφι-
α. Ὁ Βασιλεύς, ὁ ὁποῖος
ρεν, ὅπως καὶ ὁ Ἑλληνι-
λαὸς τὸ περιπετειῶδες ἐ-
ὧν δράμα τῆς τελευταίας
σαετίας, γνωρίζει κάλ-
α τί παρ' αὐτοῦ προσδο-
σήμερον ὁ λαὸς αὐτὸς καὶ
ιαν τὰ ἐθνικὰ πεπρωμέ-
ἐπεφύλαξαν εἰς αὐτὸν ὑ-
ἣν ἀποστολὴν κατὰ τὴν
ρείαν δι' ὅλους ἀπὸ ἱστο-
ς εὐθύνας παροῦσαν στι-
ν. Οὕτως ὁ Βασιλεὺς Γε-
ιος φέρεται διατεθειμέ-
νὰ ἐξετάσῃ μετὰ πάσης
κειμενικότητος — τῆς ἀ-
λοῦς ἐκείνης ἀντικειμενι-
τητος, τὴν ὁποίαν τοῦ ἐξα-
λίζει ἡ ὑπεράνω τοῦ πο-
κοῦ σάλου καὶ τῶν πολι-
ῶν ἀντιθέσεων ὑψηλὴ αὐ-
ρὰ θέσις — τὴν κατὰ τὸ τε-
ταῖον τοῦτο χρονικὸν διά-
μα διαμορφωθεῖσαν πολι-
κὴν κατάστασιν, ἀκούων
ὰς γνώμας ὅλων ὅσοι ἠμπο-
οῦν νὰ ἔχουν χρήσιμον γνώ-
ν ἐπὶ τοῦ ζητήματος. Φαί-
ται δὲ πιθανώτερον ὅτι θὰ
ῳθῇ τὸ κυβερνητικὸν ζήτη-
α διὰ τοῦ σχηματισμοῦ
ιᾶς κυβερνήσεως ἄνευ τῆς
ὶς αὐτὴν συμμετοχῆς τῶν
ρχηγῶν τῶν ἐν τῇ Ἑθνοσυ-
λεύσει κομμάτων, ἀλλ' ἐξ
ποσῶν τῶν κομμάτων αὐτῶν
αὶ ἐκ προσώπων ἐξωκοινο-
βουλευτικῶν. Ἡ λύσις αὐτὴ
είνε ἡ κατ' ἐπανάληψιν ὑπο-
στηριχθεῖσα ἀπὸ τῶν στηλῶν
τούτων — ἡ πρακτικωτέρα
αὶ μᾶλλον προσαρμοζομένη,
ὡς νομίζομεν, πρὸς τὴν ση-
μερινὴν πραγματικότητα, ἡ
μᾶλλον πρόσφορος διὰ τὴν
διευκόλυνσιν τοῦ ἔργου τῆς
συνδιαλλαγῆς καὶ τῆς ἐπα-
φορᾶς μιᾶς πολιτικῆς ὁμα-
ότητος. Ἐὰν ἡ κυβέρνησις
αὐτὴ θὰ κατορθωθῇ νὰ συν-
εργασθῇ μετὰ τῆς παρούσης
Ἐθνοσυνελεύσεως διὰ τὸν
ταχύτερον τερματισμὸν τοῦ
ἔργου τῆς ψηφίσεως τοῦ νέ-
ου συντάγματος, ἢ ἐὰν θὰ
παραστῇ ἀνάγκη νὰ κυβερ-
νήσῃ ἐπὶ χρονικόν τι διάστη-
μα ἄνευ αὐτῆς, μέχρι τῆς δι-
ενεργείας ἐκλογῶν διὰ τὴν
ἀνάδειξιν νέου κοινοβουλευ-
τικοῦ σώματος, τοῦτο εἶνε
μία λεπτομέρεια τοῦ ὅλου ζη-
τήματος, ἡ ὁποία θὰ κανονι-
σθῇ ταχέως ἐπίσης.

Οὕτω, κατὰ τὰς τελευταίας
ταύτας ἡμέρας διευκρινίζε-
ται βαθμηδὸν ἡ κατάστασις
καὶ πυκνοῦνται τὰ δεδομένα
ἐκείνα, ἐκ τῶν ὁποίων εἶνε
δυνατὸν νὰ προεικασθῇ ἡ λί-
αν προσεχὴς ἐξέλιξις τῶν πο-
λιτικῶν μας πραγμάτων. Ἡ
προϊοῦσα αὐτὴ διευκρίνισις
ἐνέχει ἔν σημαντικώτατον
πλεονέκτημα: κρατύνεται δι-
αρκῶς ἡ ἀντίληψις ὅτι ὑπάρ-
χει πλέον—εὐτυχῶς— εἷς στα-
θερὸς καὶ ἰσχυρότατος συν-
ταγματικὸς παράγων, μὲ δε-
σπόζουσαν ἐπίδρασιν ἐπὶ τῆς
ἐφεξῆς πολιτειακῆς λειτουρ-
γίας καί, κατ' ἀντίστροφον
λόγον, ἐξασθενοῦν ὁλοέν, μὲ
σταθερὰν τάσιν ὁλοσχεροῦς
ἐκπνοῆς, ὅλαι αἱ ἐπιδείξεις ἐ-
κεῖναι πολιτικῶν ἢ οἱασδήπο-
τε ἄλλης φύσεως «δυναμικο-
τήτων», αἱ ὁποῖαι, προϊόν τοῦ
πολυταράχου προσφάτου πα-
ρελθόντος, ἤσκουν ἔκτροπον
ἐπίδρασιν ἐπὶ τῶν πολιτικῶν
ἀνελίξεων τοῦ τόπου. Παραλ-
λήλως δέ, καὶ ὡς συνέπεια
τούτου, δημιουργεῖται ὁλοὲν
ἡ κατάλληλος ἐκείνη νοοτρο-
πία, ἡ ὁποία εἶνε ἀναγκαία διὰ
τὴν εὐόδωσιν καὶ τὴν καρπο-
φορίαν τοῦ συμφιλιωτικοῦ
καὶ ἑνωτικοῦ ἔργου τοῦ Ἄνα-
κτος.

Ὁ Βασιλεὺς Γεώργιος, ἀφι-
κνούμενος τὴν Κυριακήν, θὰ
εὕρῃ τὰ πνεύματα παρεσκευ-
ασμένα διὰ τὴν νέαν ἐθνικὴν
περίοδον τῆς ὁποίας τὴν ἔν-
αρξιν θὰ σημάνῃ ἡ ἐπάνοδός
του. Ὅσοι, πρὸ ὀλίγου ἀκό-
μη καιροῦ, ἐπίστευον ὅτι δι-
καιοῦνται νὰ ὑψώνουν τὸν τό-
νον τῆς φωνῆς των καὶ νὰ λα-
λοῦν μετ' αὐθεντίας ἐνίοτε
αὐθαιρέτου, ἀντιλαμβάνον-
ται ἤδη ὅτι ὁ Ἑλληνικὸς Οἶ-
κος ἔχει νόμιμον αὐθέντην,
ἐκπροσωποῦντα τὴν λαϊκὴν
κυριαρχίαν. Καὶ τοῦτο δὲν εἶ-
νε μικρὸν ἤδη βῆμα πρὸς τὴν
ὁμαλότητα.

Ἀπὸ τὴν Αἴγυπτον

Ἡ δευτέρα ἡμέρα τῶν αἱματηρῶν ταραχῶν εἰς τὸ Κάϊρον

Τοῦ μονίμου ἀνταποκριτοῦ μας

ΚΑΪΡΟΝ, 14 Νοεμβρίου.— Δὲν ἦταν βέβαια δυνατὸν τὰ δραματικὰ γεγονότα νὰ σταματήσουν ἀπότομα μὲ τὴν δύσιν τοῦ ἡλίου τῆς 13ης Νοεμβρίου. Ὁ φοιτητικὸς κόσμος τῆς Αἰγύπτου, ὁ ὁποῖος νομίζει ὅτι ἔχει τὴν ἐντολὴν τῆς ρυθμίσεως τῶν πολιτικῶν ζητημάτων τῆς χώρας του, ἑτοιμάσθηκε καὶ σήμερα πρωῒ - πρωῒ, γιὰ ν' ἀναστήσῃ τὶς παληὲς ἡμέρες τοῦ «Γιέχια Ἐλ Οὐάταν» τοῦ 1919. Καὶ συνεκεντρώθη εἰς τὴν Γκίζαν (προάστειον δυτικῶς τῆς πόλεως καὶ ἐκεῖθεν τοῦ Νείλου) ὅπου καὶ αἱ διάφοροι ἀνώτεραι σχολαί.

Ὑπολογίζονται εἰς τέσσαρας καὶ πλέον χιλιάδας οἱ συναθροισθέντες ἐκεῖ σπουδασταί. Μερικοὶ πρόχειροι ρήτορες ἐνεθουσίασαν τοὺς θερμοὺς νέους, οἱ ὁποῖοι ὁπλισθέντες μὲ πέτρες, ράβδους, σίδηρα, ξύλα, ἐσχημάτισαν διαδήλωσιν καὶ ἤρχισαν νὰ κατέρχωνται πρὸς τὴν πόλιν. Ὁ σκοπὸς των ἦτο νὰ περιέλθουν τὰς ἄλλας σχολὰς καὶ νὰ καλέσουν τοὺς φοιτητὰς καὶ σπουδαστὰς εἰς ἀπεργίαν καὶ κοινὴν πατριωτικὴν δρᾶσιν. Καθ' ὁδὸν οἱ ἐνθουσιώδεις διαδηλωταὶ ἔθραυσαν μεγάλους κλάδους δένδρων ἢ ἀπέσπασαν ἀκόμη τὰ σιδερένια κάγκελλα τῶν κήπων... ἄνευ ἀντιστάσεως καὶ σειόντες αὐτὰ εἰς τὸν ἀέρα ἀπειλοῦσαν ν' ἀνατρέψουν καὶ ἐξαφανίσουν τὸν Νεσὶμ πασᾶν, τὸν σὲρ Σάμουελ Χόαρ, τὴν Ἀγγλίαν ὁλόκληρον.

Εἰς τὴν γέφυραν Ἄμπᾶς συνήντησαν τὴν πρώτην στρατιωτικὴν δύναμιν. Ἦσαν ὁλίγοι ἀστυφύλακες τῆς ἀστυνομίας Γκίζης, οἱ ὁποῖοι, ἔχοντες, βεβαίως, διαταγάς, ἀφῆκαν τοὺς διαδηλωτὰς νὰ περάσουν. Ἀλλ' εἰς τὴν ἄλλην ὄχθην, ὁπόθεν ἀρχίζει ἡ περιφέρεια τῆς πόλεως τοῦ Καΐρου, ἰσχυρὰ δύναμις ὑπὸ τὰς διαταγὰς τοῦ μπίμπασι Λὴς ἠμπόδιζε τὴν διέλευσιν. Οἱ ἐνθουσιῶντες νέοι, ὑπολογίζοντες εἰς τὸν μέγαν ἀριθμόν των, χωρὶς διστασμὸν ἐπεχείρησαν ἐπίθεσιν κατὰ τῶν ἐνόπλων δυνάμεων. Ἀλλ' ὁ μπίμπασης Λής, ἔχων αὐστηρὰς διαταγὰς τῆς κυβερνήσεως, διέταξεν ἀμέσως τοὺς ἄνδρας του νὰ πυροβολήσουν κατὰ τῶν διαδηλωτῶν. Μὲ τὴν πρώτην ὁμοβρονταῖαν ἔπεσαν ἀρκετοὶ τραυματίαι, ἐλαφρῶς ἢ βαρέως πληγέντες, ἐνῶ τέσσαρες ἔμειναν νεκροί.

Οἱ πρῶτοι ἐρχόμενοι ἐκ τῶν διαδηλωτῶν ὑπεχώρησαν, ἀλλ' οἱ κατόπιν ἀκολουθοῦντες μὴ ἀντιληφθέντες τὴν σοβαρότητα καὶ νομίσαντες ὅτι οἱ πυροβολισμοὶ εἶχον ριφθῇ πρὸς ἐκφοβισμὸν εἰς τὸν ἀέρα, ὥρμησαν μὲ σκοπὸν νὰ διασπάσουν τὴν στρατιωτικὴν ζώνην. Ἐπηκολούθησε γενικὴ σύγκρουσις μέχρις ὅτου οἱ φοιτηταὶ διεσκορπίσθησαν ἀτάκτως, παραλαβόντες τοὺς νεκροὺς καὶ τραυματίας των εἰς παρατυχόντα ταξί.

Ἀλλὰ καὶ οἱ ἀστυνομικοὶ ἔσχον ἀρκετοὺς τραυματίας, μεταξὺ τῶν ὁποίων καὶ αὐτὸς ὁ μπίμπασης Λὴς καὶ ὁ λοχίας κονστάμπλ Μπρούξ.

Ἐνῷ ὅμως αὐτὰ συνέβαινον εἰς τὴν ὄχθην τοῦ Νείλου, εἰς τὴν αὐλὴν τῆς Ἰατρικῆς Σχολῆς ἡ ὁποία εὑρίσκεται εἰς τὸ νοσοκομεῖον Κάσρ — ἐλ — Ἄϊνι, εἶχον συγκεντρωθῇ οἱ φοιτηταὶ τῆς Σχολῆς, ἀναμένοντες προφανῶς τοὺς ἄλλους συναδέλφους των ἐκ Γκίζης διὰ νὰ ἑνωθοῦν μετ' αὐτῶν. Ἀλλὰ τὰ αἱματηρὰ γεγονότα δὲν ἐβράδυναν νὰ γνωσθοῦν. Κατ' ἀρχὰς οἱ συγκεντρωθέντες ἐξηγριώθησαν διὰ τὸν φόνον τῶν συναδέλφων των. Παρελθούσης ὅμως τῆς πρώτης ἐντυπώσεως καὶ θέλοντες τὸ ἰσχυρὸν στρατιωτικὸν ἀπόσπασμα, τὸ ὁποῖον ἐφρούρει τὴν εἴσοδον τῆς σχολῆς των, ἀντελήφθησαν τὴν πραγματικότητα καὶ προὐτίμησαν νὰ συμμορφωθοῦν μὲ τὰς ὑποδείξεις τοῦ ἐπὶ κεφαλῆς ἀξιωματικοῦ καὶ νὰ διαλυθοῦν ἡσύχως καὶ ἀθορύβως.

Ἐν τῷ μεταξὺ ἡ κυβέρνησις Νεσὶμ, ἀποφασισμένη νὰ παγιώσῃ τὴν τάξιν, ἐξέδωσε μακρὸν ἀνακοινωθὲν ἐπὶ τῆς πολιτικῆς καταστάσεως, τὸ ὁποῖον ἐπέχει θέσιν ἀπαντήσεως εἰς τὸν τελευταῖον λόγον τοῦ Νοχὰς πασᾶ καὶ ἀναιρεῖ τοὺς ἰσχυρισμοὺς αὐτοῦ. Ἐπίσης ἐβδομοσιεύθη Βασιλικὸν Διάταγμα ἀπαγορεῦον ἐπὶ ποινῇ παύσεως τὰς ἐφημερίδας, ἐφόσον θὰ ἐδημοσίευον εἰδήσεις δυναμέναι νὰ ταράξουν τὴν δημοσίαν γαλήνην. Διαταγαὶ ὁμοίως διεβιβάσθησαν εἰς τὰ διάφορα ἀστυνομικὰ τμήματα ὅπως προβαίνουν εἰς διάλυσιν πάσης διαδηλώσεως καὶ συλλαμβάνουν τοὺς ὁπωσδήποτε ὑβρίζοντας πρὸς διατάραξιν τῆς ἡσυχίας. Διὰ διαταγῆς τοῦ ὑπουργοῦ τῆς Παιδείας ἐκλείσθη τὸ Πανεπιστήμιον μέχρι τοῦ προσεχοῦς σημείου καὶ ἀπηγορεύθησαν αἱ συγκεντρώσεις σπουδαστῶν.

Ἐν τούτοις, οἱ φοιτηταὶ τοῦ Πανεπιστημίου, ἀπηύθυναν τηλεγράφημα διαμαρτυρίας κατὰ τῆς Μεγάλης Βρεταννίας εἰς τὴν Κοινωνίαν τῶν Ἐθνῶν, καθὼς καὶ ἕτερον πρὸς τὸν Πρόεδρον τοῦ ὑπουργικοῦ Συμβουλίου, τὸν ὑπουργὸν τῆς Παιδείας καὶ τὸν Πρύτανιν τοῦ Πανεπιστημίου, διαμαρτυρόμενοι διὰ τὸ κλείσιμον τῶν διαφόρων σχολῶν.

Τὸ Διοικητικὸν Συμβούλιον τῆς Φοιτητικῆς Ἑνώσεως συνελθόν, ἀπεφάσισε νὰ διαμαρτυρηθῇ κατὰ τῆς κυβερνήσεως, παραμενούσης εἰς τὴν ἀρχὴν παρὰ τὴν ἀποδοκιμασίαν τοῦ αἰγυπτιακοῦ λαοῦ· νὰ ζητήσῃ τὸν σχηματισμὸν Ἐπιτροπῆς ἥτις νὰ ἐκθέσῃ εἰς τὴν Κ.Τ.Ε. τὴν αἰγυπτιακὴν ὑπόθεσιν· νὰ συμβουλεύσῃ τοὺς φοιτητὰς ὅπως ἀποφεύγουν νὰ ἔρχωνται εἰς σύγκρουσιν μὲ τὴν ἀστυνομίαν πρὸς πρόληψιν αἱματοχυσίας· νὰ τελέσῃ μνημόσυνον ὑπὲρ τῶν μαρτύρων, οἵτινες ἔπεσαν κατὰ τὰς δύο τελευταίας ἡμέρας· νὰ ὀργανώσῃ πολυπληθῆ συλλαλητήρια, ὅπως ἀπαιτεῖ ἡ κρίσιμος σημερινὴ περίστασις.

Καὶ τὸ ἀκόλουθον τραγικὸν ὄντως ἐπεισόδιον: Ὁ πρῶτος πεσὼν φοιτητὴς εἰς τὴν γέφυραν Ἄμπᾶς, ἦτο κάποιος ὀνόματι Μωχάμετ Ἀββδὲλ Μεγκίντ Μοῦρος, υἱὸς ἐμπόρου τῆς Ἀλεξανδρείας καὶ ἐγγεγραμμένος εἰς τὴν Γεωργικὴν Σχολήν. Τὸ πτῶμα του μετεφέρθη εἰς τὸ νεκροσκοπεῖον τοῦ Κάσρ-ἐλ-Ἄϊνι, ὅπου ἐκ τῆς γενομένης νεκροψίας προέκυψεν ὅτι ὁ θάνατος εἶχεν ἐπέλθει ἀκαριαίως.

Περὶ τὸ πτῶμα τοῦ νεαροῦ σπουδαστοῦ εἶχον συναθροισθῇ ἀρκετοὶ ἰατροὶ καὶ νοσοκόμοι. Μία ἐκ τῶν τελευταίων τούτων, ἀνήγειρεν εἰς μίαν στιγμὴν τὴν καλύπτουσαν τὸν νεκρὸν σινδόνην. Ἀλλὰ μόλις ἀντίκρυσε τὸ πτῶμα ἐσωριάσθη ἀναίσθητος κατὰ γῆς. Ἡ δυστυχὴς ἠγνόει τὴν ταυτότητα τοῦ θύματος καὶ χωρὶς οὐδόλως νὰ ὑποπτεύεται ἀντίκρυσε τὸ πτῶμα τοῦ ἀδελφοῦ της.

Συνελθοῦσα ἀργότερον ἐπέμεινε νὰ συνοδεύσῃ τὸ πτῶμα τοῦ ἀδελφοῦ της εἰς Ἀλεξάνδρειαν, ὅπου μετέφερεν αὐτὸ στρατιωτικὸν αὐτοκίνητον διὰ τῆς ἀγροτικῆς ὁδοῦ.

Δὲν εἶνε δυνατὸν νὰ προΐδῃ κανεὶς ποίαν τροπὴν θὰ λάβουν τὰ πράγματα. Διότι ἐκηρύχθη ἀναμφισβητήτως ἕνας σκληρὸς ἀγὼν μεταξὺ τῆς Οὐάφντ καὶ τῆς κυβερνήσεως. Καὶ μολονότι εἶνε γνωστὸν ὅτι ἡ Οὐάφντ ἀσκεῖ μεγάλην ἐπιρροὴν ἐπὶ τῶν μαζῶν, ὁ Νεσὶμ οὐδόλως εἶνε διατεθειμένος νὰ ὑποχωρήσῃ. Ὅσον ἀφορᾷ τὴν στάσιν τῆς Ἀγγλίας δὲν φαίνεται ὅτι θ' ἀλλάξῃ αὐτήν.

Ἐξ ἄλλου γενικῶς πιστεύεται, ὅτι τὰ τελευταῖα γεγονότα ὀφείλονται εἰς ξένην προπαγάνδαν, ἡ ὁποία ἀπὸ καιροῦ εἰργάζετο πρὸς τὸν σκοπὸν αὐτὸν, διαθέσασα καὶ μεγάλα χρηματικὰ ποσά. Οἱ ἀγγλικοὶ κύκλοι ἐπιμένουν, ὅτι οἱ προκαλέσαντες τὰς τελευταίας ταραχὰς πρέπει ν' ἀναζητηθοῦν ἐκτὸς τῆς Αἰγύπτου.

ΤΑΚΗΣ ΤΣΑΚΩΝΑΣ

ΠΡΟΣ ΤΗΝ ΠΑΤΡΙΔΑ

ΤΟ ΤΑΞΙΔΙΟΝ ΤΗΣ Α. Μ. ΤΟΥ ΒΑΣΙΛΕΩΣ

ΑΝΑΧΩΡΗΣΙΣ ΕΚ ΛΟΝΔΙΝΟΥ ΚΑΙ ΑΦΙΞΙΣ ΕΙΣ ΚΑΛΑΪ

Ο ΑΓΓΛΙΚΟΣ ΚΑΙ ΓΑΛΛΙΚΟΣ ΤΥΠΟΣ ΑΦΙΕΡΩΝΟΥΝ ΕΥΜΕΝΗ ΣΧΟΛΙΑ ΕΙΣ ΤΗΝ ΕΛΛΗΝΙΚΗΝ ΠΑΛΙΝΟΡΘΩΣΙΝ

ΤΑ ΣΦΑΛΜΑΤΑ ΤΗΣ ΔΗΜΟΚΡΑΤΙΑΣ

ΛΟΝΔΙΝΟΝ, 14 Νοεμβρίου.— Τὴν 10.30' π.μ. σήμερον ὅλον τὸ προσωπικὸν τοῦ ξενοδοχείου τῆς Ντόβερ Στρὴτ, ὅπου ὁ Βασιλεὺς Γεώργιος τῆς Ἑλλάδος διῆλθε τὰ ἑπτὰ τελευταῖα ἔτη, συγκεντρωμένον εἰς τοὺς διαδρόμους καὶ εἰς τοὺς προθαλάμους. Ὁ Βασιλεὺς ἀνακληθεὶς ἀπὸ τὸν λαόν του, ἐγκατέλειπε τὸ ἥσυχον καὶ ἀναπαυτικὸν ξενοδοχεῖον ὅπου ἔζησεν ἐπὶ τόσον διάστημα. Ὅταν ἐξήρχετο τοῦ διαμερίσματός του, διὰ νὰ κατέλθῃ τὴν κλίμακα τοῦ ξενοδοχείου ἐφόρει ταξιδιωτικὸ κοστούμι, μακρὺ φαιὸν ἐπανωφόριον καὶ φαιὸν ἡμίψηλον. Τὸν ἠκολούθει ὁ ἀδελφός του Διάδοχος Παῦλος καὶ ὁ ἰδιαίτερός Του γραμματεὺς ταγματάρχης κ. Λεβίδης.

Καθ' ἣν στιγμὴν ὁ Βασιλεὺς Γεώργιος Β΄, ἀσκεπής, φορῶν τὸ ἐπανωφόριόν του καὶ μὲ ἔκφρασιν χαρᾶς μετέβαινεν ἀπὸ τὴν αἴθουσαν ἀναμονῆς εἰς τὸ εἰδικὸ βαγόνι, τὸ συγκεντρωμένον πλῆθος τῶν Ἑλλήνων, κατοίκων τοῦ Λονδίνου, ἐξέσπασεν εἰς ἐνθουσιώδεις ζητωκραυγάς: «Ζήτω ὁ Βασιλεύς!» Παρὰ τὸ πλευρόν του εὑρίσκετο ὁ Πρίγκηψ τῆς Οὐαλλίας. Προτοῦ εἰσέλθῃ εἰς τὸ βαγόνι συνωμίλησε δι' ὀλίγων μὲ τὸν πρίγκηπα Παῦλον τῆς Γιουγκοσλαυΐας καὶ μὲ τὸν ἐξάδελφόν του πρίγκηπα Πέτρον.

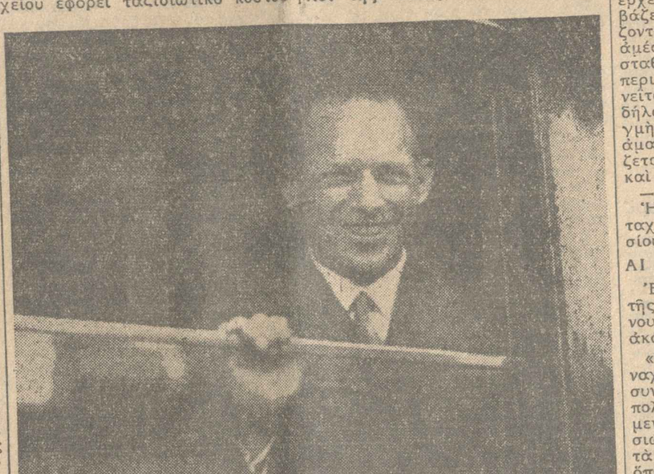

Ὁ Βασιλεὺς εἰς τὸ διαμέρισμα τοῦ τραίνου κατὰ τὴν ἀναχώρησίν του ἐκ Καλαὶ εἰς Παρίσιους

Κατόπιν, ὅταν ἕνα σύριγμα ἀνήγγειλλεν ὅτι εἶχεν ἐπιστῇ ἡ στιγμὴ τῆς ἀναχωρήσεως, μία μικρὰ Ἑλληνὶς ἐπλησίασεν εἰς τὸ παράθυρον τῆς βασιλικῆς ἁμαξοστοιχίας καὶ ἔδωσεν εἰς τὸν Βασιλέα ἀνθοδέσμην ἀπὸ βιολέττες καὶ ὥρα, εἰς ἔνδειξιν ἀφοσιώσεως τῆς ἑλληνικῆς παροικίας τοῦ Λονδίνου πρὸς τὸν Βασιλέα της.

Ἐν τῷ μεταξὺ τὸ συγκεντρωμένον πλῆθος ἐξηκολούθει νὰ ζητωκραυγάζῃ. Ὁ Βασιλεὺς συγκεκινημένος ἐνεφανίσθῃ εἰς τὸ παράθυρον τοῦ βαγονιοῦ καὶ διὰ κινήσεων τῶν χειρῶν, ηὐχαρίστει τοὺς ἐπευφημοῦντας. Τὸ πρόσωπόν του, τὸ ὁποῖον πρὸ ὀλίγων ἀκόμη στιγμῶν ἦτο εὐχαρι, ἔλαβεν αἰφνιδίως ἔκφρασιν σοβαρότητος. Θὰ ἔλεγε κανεὶς ὅτι καθ' ἣν στιγμὴν ἡ ἁμαξοστοιχία ἀνεχώρει, ὁ Βασιλεὺς ἀντελαμβάνετο ἀκόμη σαφέστερον τὸ βαρὺ καθῆκον, τὸ ὁποῖον ἔχει νὰ ἐπιτελέσῃ.

Εἰς τὸ Ντόβερ ἀνέμενε τὸ ἀτμόπλοιον «Καντέρμπουρυ», τὸ ἐκτελοῦν τὴν συγκοινωνίαν Ντόβερ—Καλαί, διὰ νὰ τὸν μεταφέρῃ εἰς τὴν γαλλικὴν ἀκτήν. Ἡ θάλασσα ἦτο τρικυμιώδης. Ἀλλ' ἡ γαλλικὴ γῆ ἐπεφύλαξεν ὡραίαν ὑποδοχὴν εἰς τὸν ἐπανακάμπτοντα εἰς τὴν πατρίδα του Βασιλέα. Εἰς τὸ Καλαὶ ὁ ἥλιος ἔλαμπε σὰν ἀνοιξιάτικος. Εἰς τὴν παραλίαν εἶχε παραταχθῇ γαλλικὸν στρατιωτικὸν ἀπόσπασμα πρὸς ἀπόδοσιν τῶν τιμῶν.

Εἰς τὸ λιμεναρχεῖον τοῦ Καλαί, πολὺ πρὸ τῆς ἀφίξεως τοῦ ἀτμοπλοίου, εἶχον συγκεντρωθῇ δέκα καὶ πλέον ἄτομα μὲ ὑψηλοὺς πίλους, προδίδοντας τὴν ἰδιότητά των. Ἦσαν ὁ πρεσβευτὴς τῆς Ἑλλάδος ἐν Παρισίοις κ. Πολίτης, συνοδευόμενος ἀπὸ τὸν κ. Μπίστην γενικὸν πρόξενον τῆς Ἑλλάδος ἐν Παρισίοις καὶ ἀπὸ τὸν στρατιωτικὸν ἀκόλουθον κ. Ματάλαν. Ὁ κ. Πολίτης δέχεται τοὺς δημοσιογράφους καὶ ἀπαντᾷ εἰς τὰς ἐρωτήσεις των.

«Πρόκειται περὶ ταξιδίου σχεδὸν ἰνκόγνιτο, λέγει. Ἐν τούτοις, κατὰ τὴν σύντομον διαμονήν του ἐν Παρισίοις, ὁ Βασιλεὺς θὰ συνανταθῇ μὲ τὸν Πρόεδρον τῆς Δημοκρατίας καὶ μὲ τὸν πρωθυπουργὸν κ. Λαβάλ. Ἐπίσης θὰ καταθέσῃ στέφανον εἰς τὸ μνημεῖον τοῦ Ἀγνώστου Στρατιώτου. Τοιουτοτρόπως, ἡ Α. Μ. θὰ ἀσκήσῃ πρῶτον εἰς τὴν Γαλλίαν τὰ βασιλικὰ τοῦ καθήκοντα».

Μετ' ὀλίγον εἰς τὸν παραλιακὸν ἰστὸν ἀνυψώθη ἡ σημαία ἡ ἀναγγέλλουσα τὴν ἐμφάνισιν τοῦ πλοίου. Πράγματι τὴν 2.12' μ. μ., τὸ «Καντέρμπουρυ» ἐπλεύρισεν. Εἷς τὸ ὀπισθεν μέρος φαίνεται ὁ Βασιλεὺς μετὰ τοῦ Διαδόχου, ὁ ὁποῖος διὰ κινήσεως τῆς χειρὸς χαιρετᾷ τὰ μέλη τῆς ἑλληνικῆς πρεσβείας.

Πρῶτοι κατῆλθον οἱ 211 ἐπιβάται τοῦ «Καντέρμπουρυ». Τὴν 2.25' τὸ στρατιωτικὸν ἀπόσπασμα παρατάσσεται ἑκατέρωθεν τῆς κλίμακος καὶ μία διαταγὴ ἀκούεται:

—Παρουσιάστε, ἄρμ!

Ὁ Βασιλεὺς τῶν Ἑλλήνων κατέρχεται τὴν κλίμακα καὶ ἀποβιβάζεται χαιρετῶν τοὺς παρουσιάζοντας στρατιώτας. Κατευθύνεται ἀμέσως εἰς τὸν σιδηροδρομικὸν σταθμόν, ὅπου ἡ ἁμαξοστοιχία περιμένει ἑτοίμη. Ὁ Βασιλεὺς ἀρνεῖται νὰ προβῇ εἰς οἱανδήποτε δήλωσιν. Ἐν τούτοις, καθ' ἣν στιγμὴν πρόκειται ν' ἀναχωρήσῃ ἡ ἁμαξοστοιχία, ὁ Βασιλεὺς ἐμφανίζεται εἰς τὸ παράθυρον ἀσκεπὴς καὶ μειδιῶν:

—Γρήγορα! λέγει.

Ἡ ἁμαξοστοιχία ἀναχωρεῖ ὁλοταχῶς κατευθυνομένη εἰς Παρισίους....

ΑΙ ΚΡΙΣΕΙΣ ΤΟΥ ΤΥΠΟΥ

Ἐπ' εὐκαιρίᾳ τῆς ἀναχωρήσεως τῆς Α. Μ. τοῦ Βασιλέως ἐκ Λονδίνου, οἱ «Τάϊμς» δημοσιεύουν τὸ ἀκόλουθον ἄρθρον:

«Ὁ Βασιλεὺς τῶν Ἑλλήνων ἀναχωρεῖ σήμερον ἀπὸ τὸ Λονδῖνον, συνοδευόμενος ἀπὸ τὰς εὐχὰς τῶν πολλῶν φίλων τοὺς ὁποίους ἔκαμεν εἰς τὴν χώραν αὐτήν. Ἐνθουσιώδης ὑποδοχὴ τὸν ἀναμένει μετὰ δεκαήμερον εἰς τὰς Ἀθήνας, ὅπου οἱ πολλοὶ ὀπαδοί του ἐνισχύθησαν ἀπὸ τὴν μεγάλην μᾶζαν τῶν ἁπλῶν πολιτῶν, ἐπὶ τῇ ἐλπίδι ὅτι ἡ παλινόρθωσις τῆς Μοναρχίας θὰ ἀποβῇ παράγων ἐσωτερικῆς σταθερότητος καὶ ὁμονοίας εἰς μίαν χώραν, ἡ ὁποία ἐστερήθη αὐτῶν μετὰ τὴν ἐγκαθίδρυσιν τῆς Δημοκρατίας. Ὁ πόθος αὐτὸς τῆς ἀσφαλείας καὶ τῆς γαλήνης, καὶ ἀκυβερνήσει, ἔκαμεν ἀσφαλῶς πολλοὺς Δημοκράτας νὰ σκεφθοῦν ὅπως ὁ Ἡρόδοτος ὅταν οἱ Μῆδαι ἐγκατέστησαν μοναρχίαν:

«Ἀφοῦ εἶνε ἀδύνατον νὰ κατοικῶμεν εἰς τὴν χώραν ὑπὸ τὰς σημερινὰς συνθήκας, ἂς ὁρίσωμεν ἕνα Βασιλέα καὶ τοιουτοτρόπως ἡ χώρα θὰ κυβερνᾶται εὐνόμως, ἡμεῖς δὲ θὰ δυνηθῶμεν νὰ διεξαγάγωμεν τὰς ἐργασίας μας, χωρὶς πλέον νὰ ἐκδιωκώμεθα ἀπὸ τὰς ἑστίας μας» (Ἡρόδοτος 1.97).

Ἀπὸ τὴν ἐποχὴν τῆς διαστάσεως μεταξὺ τοῦ Βασιλέως Κωνσταντίνου καὶ τοῦ κ. Βενιζέλου καὶ τὴν ἐπακολουθήσασαν σκληρὰν ἐκτέλεσιν τῶν Βασιλοφρόνων ἡγετῶν ὑπὸ τῶν Δημοκρατικῶν τὸ 1922, μέγα χάσμα ἐχώρισε τοὺς Ἕλληνας. Οὐδεὶς πολιτικὸς ἠδυνήθη νὰ τὸ γεφυρώσῃ. Ὅταν ἐφάνη ὅτι οἱ χρόνος ἐπετέλει βραδέως ὅτι οἱ ἄνθρωποι δὲν εἶχον κατορθώσει, τὸ χάσμα ηὐρύνθη καὶ πάλιν ἐξ αἰτίας ἀνωφελῶν διώξεων ἡ ὑπολογισμένης προκλήσεως. Ἡ αἰματοχυσία, ἡ ὁποία συνώδευσε τὴν ἀποπειραν τοῦ δημοκρατικοῦ στρατηγοῦ Πλαστήρα νὰ ἀνατρέψῃ τὸ ἀποτέλεσμα τῶν ἐκλογῶν τοῦ Μαρτίου 1933 διὰ πραξικοπήματος καὶ ἡ ἀπόπειρα ἐναντίον τοῦ κ. Βενιζέλου τρεῖς μῆνας ἀργότερον, ἀνεβίωσαν τὰ παλαιὰ πάθη. Ἦλθε κατόπιν ἡ ἀπόπειρα ἐνόπλου ἐπαναστάσεως, ἡ ὁποία κατεστράκω

Θεάματα

ΒΑΣΙΛΙΚΟΝ. Άργιε λόγω δουλ. Αδ. μορφ. η «Τριπολιτσά». Ώρατε.
ΑΛΑΜΠΡΑ. «Τι ζουγλάκι».
ΑΛΚΗΣΤΙΣ. «Ο μπαμπάς εκπαιδευτικός».
ΙΝΤΕΑΛ. «Φιλαλήθη τερατολόγια».
ΚΟΣΜΟΣ. «Ο Τζίμι Βαλεντάιν».
ΣΑΛΑΜΙΝΑ. 6.30 μ.μ. Τα 4 Συνδρομητάι της Οργάνωσης μέ τόν κ. Ζώρζ Πάλ.
ΠΑΤΗΣΙΩΝΙΟΝ. «Η Ράζα μας».

Κινηματογράφοι

ΑΠΟΛΛΩΝ. «Στη χώρα του σκιρτώντος ιπποπόταμου».
ΑΤΤΙΚΟΝ. «Εθνική χημεία».
ΑΥΡΑ. «Σκύρο κορυτσάρι».
ΠΑΛΛΑΣ. (Πάτησίων). Ξεπερμένοι εδώ».
ΠΑΝΘΕΟΝ. «Ντανιέλ».
ΣΤΑΔΙΟΝ. «Ο Τζίμι Βαλεντάιν, Β' έδαφος, ΣΙΝΕ ΚΟΤΟΠΟΥΛΗ. Μυστήριο χωρίς τέλος».
ΤΡΙΑΝΟΝ. «Η Αιάσταινα».
ΑΘΗΝΑΪΚΟΝ. «Τζι Μεν Κόν».
ΑΤΤΙΣ. «Ανάσταση».
ΑΤΘΙΣ. «Νέος Βοσκός».
ΒΕΛΛΑΣ. «Ο Τζίμι Βαλεντάιν».
ΕΛΕΣΙΣ. «Δυνατά ελληνικά».
ΕΛΛΑΣ. «Για την οικία της Παγόδας».
ΗΡΑΚΛΕΙΟΝ. «Μια φορά μια ζωή».
ΙΡΙΣ. «Τα κερασιά των άντιμων».
ΛΟΣ ΑΝΤΖΕΛΕΣ. «Μια γυναίκα άσχημη ένας άνδρας».
ΜΑΓΙΚ ΣΙΝΕ. «Οι επισκεπτούμενοι τόκτορ».
ΜΟΝ ΣΙΝΕ. «Οι Πανηγυριώτ».
ΡΟΔΙΟΝ. «Οι Πρασσιανοί».
ΡΟΔΟΚΛΕΙΡ. «Αδρούσια του 1935».

Ηθοποιοί και Προσατζιές

ΚΑΠΙΤΟΛ. «Μις Μαύρ».
ΣΠΗΝΤΙΣ. «Ο Δαγκλής Μαϊμούλ».
ΚΡΥΣΤΑΛ (Κερκυόνου). «Ο Δαγκλής Μαϊμούλ».
ΚΡΥΣΤΑΛ (Κερκυόνου). «Ο Δαγκλής Μαϊμούλ».
ΚΡΥΣΤΑΛ (Κακκονιού). «Ένας χρυσός άνθρωπος».
ΑΤΟΥΣ (Κηφισιάς). «Ο Δαγκλής Μαϊμούλ».
ΑΟΥΣ (Ν. Κηλαδέφρας). «Ο Ιησούς της Ιστανίας».

Ραδιόφωνον

ΦΩΝΑΠΑΣΤΗ (346 ΚΗΖ)550 μ.). 4 μ.μ. «ΟΥΝΤΑΛΙ ΛΑΖΑΡΟ». Μουσική από τη Γαλλική Λυρική Σκηνή. 5.30 μ.μ. Ρεσιτάλ πιάνου. 10.30 μ.μ. Συναυλία της ορχήστρας. Ερασιτεχνικό κλαρίνο. Μουσική. Τραγούδια. Μαντολίνο. Ρεσιτάλ τραγουδιού. 11.30 μ.μ. Χορός.

ΠΡΑΓΑ 1336 ΚΗΖ)470 μ.). 9.25 μ.μ. Μουσική συναυλία. Ανταγωνιστικό τραγούδι. 10.25 μ.μ. Παιγνιδιάρικη μουσική.

ΒΟΥΚΟΥΡΕΣΤΙ (160 ΚΗΖ)1875 μ.). Λαϊκά τραγούδια τραγουδιού. Μουσική από όργανα. Ορχήστρα. Τραγούδια. Μουσική από όργανα. 9.55 μ.μ. Ρεσιτάλ τραγουδιού. Ορχήστρα «Τσιγγανικός». Κομμάτια. Σκετς «Γ' ταχυδρομείον». Κομμάτια. Τραγούδια. Μουσική από όργανα.

ΜΕΣΗ ΙΤΑΛΙΑ (713 ΚΗΖ)421 μ.). 9.05 μ.μ. Συναυλία. Ορχήστρα. Τραγούδια. «Η ταχυδρομικός». Κομμάτια. Σκετς «Γ' ταχυδρομείον». Κομμάτια. Τραγούδια. Μουσική από όργανα.

ΒΟΡ. ΠΥΡΕΝΗ (814 ΚΗΖ)368 μ.). 10. Συναυλία. Μουσική από όργανα. Τραγούδια. Μουσική από όργανα. Τραγούδια. Μουσική από όργανα. Τραγούδια. Μουσική από όργανα.

ΒΑΡΣΟΒΙΑ (995 ΚΗΖ)302 μ.). 8.30 μ.μ. Μουσική από όργανα. Τραγούδια. Σκετς. Μουσική από όργανα. Τραγούδια. Μουσική από όργανα. Τραγούδια. Μουσική από όργανα. Τραγούδια. Μουσική από όργανα. Τραγούδια. Μουσική από όργανα.

ΒΙΕΝΝΗ (592 ΚΗΖ)507 μ.). 9.05 μ.μ. Μουσική από όργανα. Τραγούδια. 10.10 μ.μ. Μουσική από όργανα. Τραγούδια.

ΜΟΝΑΧΟ (560 ΚΗΖ)1405 μ.). 8.05 μ.μ. Μουσική από όργανα. Τραγούδια.

ΣΤΟΥΤΤΑΡΔΗ (574 ΚΗΖ)513 μ.). 1. Μουσική από όργανα. Τραγούδια. Σκετς από τον Ραουλάκο.

Διεύθυνσις του Τυπογραφείου
Εμμανουήλ Γ. Κασιμάτης
Καλλιφρονή και Σταύρου 51

ΣΙΡΛΕΥ ΤΕΜΠΛ
ΤΟ ΠΑΙΔΙ — ΘΑΥΜΑ
που στά 6 χρόνια του χωρίς διδασκαλία, χωρίς προετοιμασίες, κατέπληξε το παγκόσμιον Κοινόν και έπεβλήθη στό καλλιτεχνικό στερέωμα μέ την έκτυφλωτικήν του λάμψι

ΜΙΚΡΟΣΚΟΠΙΚΩΤΕΡΗ ΑΠ' ΤΙΣ ΜΕΓΑΛΥΤΕΡΕΣ
Θεντέττες του Κόσμου, σέ λίγες ήμέρες θά σάς σαγηνεύση μέ την παρθενική δημιουργία της
ΜΟΝΑΧΗ ΣΤΗ ΖΩΗ...

Η «ΡΟΖΑ ΜΑΣ»
των ΚΑΠΡΙΝΕΑ-ΜΑΣΤΟΡΑ
ΑΠΟΤΕΛΕΣΕΙ ΤΟ ΕΠΙΤΕΥΓΜΑ ΤΟΥ ΠΑΙΖΟΜΕΝΑ ΜΟΥ... ΣΙΚΑ ΕΡΓΑ

Η «ΡΟΖΑ ΜΑΣ»
Σήκωσε την 'Αθήνα στό πόδι καί ΕΒΑΛΕ ΓΑ ΓΥΑΛΙΑ στην «ΡΙΡΙΚΛΑ» καί στην «ΠΙΠΙΤΣΑ»

Η «ΡΟΖΑ ΜΑΣ»
Ξανάδωσε νέο ΦΡΙΑΜΒΟ στό ΘΕΑΤΡΟ
ΠΑΠΑΪΩΑΝΝΟΥ
μέ τούς
ΒΑΣΙΛΕΙΟ ΤΟΥ ΓΕΡΑΣΙΜΟΥ
ΟΙΚΟΝΟΜΟΥ - ΠΡΙΝΕΑΝ

ΙΑΤΡΟΣ Α. ΤΣΑΓΑΛΟΣ
Θυροειδεκτομές. Θ-κ-τολογος. Ελαφροί καί ριζικοί πρόποι. Πληγιοπληξία κόν. Αρίστου 19. Τηλέφ. 27.181 Αθήναι.

Τά δυστυχήματα ... τών. Μέσα στήν ομοβροντία από εφήμερα λόγια προσοχής εἰς τό μέτωπον καί θά γεμίσουν τά πρόκειται νά επιτρέψουν εἰς τά ἐπιτελεῖα νά μᾶς συνεπείας τής ἐπιτελεῖς νά ἐπιτελεῖς.

Τά δυστυχήματα ... τών. Μέσα εἰς συγκοινωνούν. Μέσα εἰς συγκοινωνούν. Μέσα εἰς συγκοινωνούν. Μέσα εἰς συγκοινωνούν

ΟΛΥΜΠΙΑΚΑ: 776 π.χ. 1936

Πόλεμοι έντὸς τῆς Ὀλυμπίας

Μὶ τὴν καταστροφὴν τῆς Πίσης δὲν ἐπαυσαν, ὡς ἐπιστεύετο, αἱ ἔριδες διὰ τὴν προεδρίαν τῶν Ὀλυμπιακῶν ἀγώνων, διότι πολλοὶ ἡγεμόνες ἐπεδίωκον τὴν ἀνάληψιν καὶ τῆς Ἀρκάδος. Οὕτω, ἐπὶ ἡγεμονίας τοῦ Φιλίππου τοῦ Βʹ, ἐξερράγη πόλεμος μεταξὺ τῶν Ἠλείων καὶ Στυμφαλίων, ὁ ὁποῖος ἐκράτησε τὸν πόλεμον κατὰ τὰς Ὀλυμπιάδας 104ην Ὀ. Χ., τὴν 104ην Ὀ. Χ. καὶ τὴν 105ην Ὀ. Χ. ἀντιστοίχως. Ἡ ἔνεργεια αὐτὴ τῶν Ἀρκάδων ἐπροξένησε τὴν ἀποστέρησιν τῶν Ἀγώνων ἀπὸ τοὺς Ἠλείους, ἐπὶ τρεῖς ὁλοκλήρους Ὀλυμπιάδας, ἡ ὁποία ἐφερε τὴν ἀποτέλεσμα τὴν ἐξασθένησιν τῶν Ἠλείων καὶ τὴν ἐνίσχυσιν τῶν Ἀρκάδων. Ἀλλὰ καὶ ἐπὶ τῆς ἡγεμονίας τοῦ Φιλίππου τοῦ Βʹ ἐξερράγη πόλεμος μεταξὺ τῶν Ἠλείων καὶ τῶν Ἀρκάδων, ὁ ὁποῖος ἐκράτησε τὸν πόλεμον κατὰ τὰς Ὀλυμπιάδας 109ην, 110ην καὶ 111ην Ὀ. Χ.

5η ΠΡΩΪΝΗ

ΔΙΑΤΙ ΑΝΤΙΚΑΤΕΣΤΑΘΗ Ο ΣΤΡΑΤΗΓΟΣ ΝΤΕ ΜΠΟΝΟ

Ο ΜΠΑΝΤΟΛΙΟ ΕΙΝΕ ΚΕΚΗΡΥΓΜΕΝΟΣ ΥΠΕΡ ΤΗΣ ΤΑΧΥΤΕΡΑΣ ΠΡΟΕΛΑΣΕΩΣ

ΑΙ ΠΟΛΕΜΙΚΑΙ ΕΠΙΧΕΙΡΗΣΕΙΣ

ΒΕΡΟΛΙΝΟΝ, 17. ('Αθην. Πρακτ.). — 'Αγγέλλεται έκ Ρώμης, ότι εις τους αύτόθι κύκλους εκδηλούται έκπληξις ουχί απηλλαγμένη άνησυχίας έκ της άπροσδοκήτου ανακλήσεως του στρατηγού Ντε Μπόνο και της αναθέσεως της αρχηγίας της έν τη 'Ανατολική 'Αφρική έκστρατείας εις τον στρατάρχην Μπαντόλιο. "Ολαι αί εφημερίδες της Ρώμης συζητούν διά μακρών την σημασίαν της μεταβολης ταύτης, και πιστεύουν ότι δεν θά έχη κακην επίδρασιν επί της έν 'Αφρική εκστρατείας, δεδομένου ότι ο Μπαντόλιο απολαμβάνει της πλήρους έμπιστοσύνης του Βασιλέως και του στρατού, και θεωρείται αναμφισβητήτως ως η πρώτη στρατιωτική αυθεντία εν 'Ιταλία. 'Αλλ' ο Ντε Μπόνο έθεωρείτο πάντοτε το είδωλον των μεραρχιών των μελανοχιτώνων και άπελάμβανε μεγάλης έκτιμήσεως, διότι είνε είς έκ των τεσσάρων, οίτινες έπραγματοποίησαν την προς την Ρώμην πορείαν, δι' ης οί φασισταί κατέλαβον την έξουσίαν.

Η επίσημος δικαιολογία της μεταβολής, δηλαδή ότι μετά την κατάληψιν του Μακάλλε το έργον το οποίον ο Μουσσολίνι είχεν έμπιστευθή εις τον Ντε Μπόνο έπετελέσθη, δεν θεωρείται πειστική, διότι μέχρι τούδε δεν είχε γίνει λόγος ότι η αποστολή του Ντε Μπόνο ήτο οπωσδήποτε περιωρισμένη. Επι πλέον η σημερινή θέσις του ιταλικού στρατού εν 'Αβησσυνία θεωρείται λίαν ικανοποιητική. Επίσης ο Μουσσολίνι, είς το τηλεγράφημά του προς τον Ντε Μπόνο, αναφερόμενος εις την ανάκλησίν του, τονίζει ότι ο στρατηγός επετέλεσε την αποστολήν του υπό εξαιρετικώς δυσκόλους περιστάσεις και τούτου ένεκα ούτος είνε άξιος της εύγνωμοσύνης του "Εθνους. 'Ο ιταλικός τύπος, έν τούτοις, τονίζει ότι ή εύμενης γνώμη η σχηματισθείσα περί της θέσεως των ιταλικών στρατευμάτων έν 'Αβησσυνία βασίζεται κατά μέγα μέρος είς τας πληροφορίας του ξένου τύπου. Η «Γκαζέττα Ντελ Πόπολο», έν άρθρω όπερ προφανώς είνε έμπνευσμένον έκ των άνωτέρων κύκλων της Ρώμης, καί όπερ συζητείται ευρέως, συνιστά είς το κοινόν να μη παρασύρεται άπό ύπερβολικην αίσιοδοξίαν.

Κυρίως ή «Γκαζέττα Ντελ Πόπολο» κατακρίνει πάς έξ 'Αθησσυνίας πληροφορίας των ξένων έφημερίδων, τονίζουσα ότι το κοινον πρέπει να είνε δύσπιστον, διότι άν αί πληροφορίαι αύται των ξένων εφημερίδων αποδειχθούν ψευδείς, θά προκληθή εύκόλως άπαισιοδοξία.

Η «Γκαζέττα Ντελ Πόπολο», συνεχίζουσα, ελκύει την προσοχην επί τινων σημαντικών σημείων της καταστάσεως. Ούτως, λέγει, η φάλαγξ Μαραβίνια άπέχει περί τα 100 μίλια άπό του Γκοντάρ, ή δε έν τω μεταξύ περιοχη είνε όρεινη καί στερείται οιασδήποτε συγκοινωνίας. Εξ άλλου ο στρατηγός Γκρατζιάνι, άρχηγός της έν Σομαλία στρατιάς, άπέχει περί τα 75 μίλια έκ Τζιτζίγκας καί 200 μίλια έκ του Χαρράρ. Επί πλέον ή ιταλική έφημερίς παρατηρεί ότι υπάρχει καί το ζήτημα περί του τί θά πράξη ο έχθρός. Η μόνη άπάντησις είνε ότι θά προσπαθήση νά σύρη τους 'Ιταλούς έντος της χώρας, όπου, άποφεύγων την άποφασιστικην μάχην, θά φέρη τον ιταλικόν στρατόν είς δυσχερείας έπί μακρών στρατιωτικών όδών, αίτινες θά δύνανται εύκόλως νά προσβληθούν. Το σχέδιον τούτο, λέγει ή «Γκαζέττα Ντελ Πόπολο», άναμφιβόλως το υπέδειξαν είς τον Νεγκούς ξένοι σύμβουλοι.

"Οπως καί άν έχη το πράγμα, ώς γράφουν καί αί άλλαι έφημερίδες, εθεωρήθη σκόπιμον όπως ή άνωτάτη διοίκησις τοῦ πολέμου τεθῆ εἰς χεῖρας ἀνωτέρας προσωπικότητος τοῦ στρατοῦ, ἐνῷ μέχρι τοῦδε, ὑπὸ τὸν στρατηγὸν Ντὲ Μπόνο εὑρίσκετο τοὐλάχιστον συμβολικῶς ὑπὸ τὴν πολιτικὴν ἐπίδρασιν τοῦ φασισμοῦ καὶ αὐτὴ αὕτη ἡ ἑκστρατεία ἦτο ἐμπεπιστευμένη κατὰ μέγα μέρος εἰς τὰς μεραρχίας τῶν μελανοχιτώνων. Αἱ ἐφημερίδες τονίζουν συναφῶς τὸ γεγονός, ὅτι οὔτε ὁ Μπαντόλιο, ὁ ὁποῖος μόλις εἶχεν ἐπιστρέψει ἐξ ἐπιθεωρήσεως εἰς Ἐρυθραίαν, οὔτε ὁ στρατηγὸς Γκρατζιάνι, ὅστις διεξήγαγε πολλοὺς ἀγῶνας εἰς τὴν Ἀφρικήν, εἶχον ποτὲ πεπλανημένας ἰδέας περὶ τοῦ ἀγῶνος καὶ τῆς διαρκείας του ἐν Ἀβησσυνίᾳ.

Αἱ ἰταλικαὶ ἐφημερίδες συνιστοῦν εἰς τὸν ἰταλικὸν λαὸν νὰ δυσπιστῇ πρὸς τὴν πληροφορίαν, τὴν ὁποίαν μεταδίδουν ἀγγλικὰ τινα πρακτορεῖα περὶ λιποταξίας τοῦ Σουλτάνου τῆς Ἀουσας.

ΘΑ ΕΠΙΤΑΧΥΝΘΗ Η ΠΡΟΕΛΑΣΙΣ

ΠΑΡΙΣΙΟΙ, 17. (Τηλεγραφικῶς).— Κατὰ τηλεγραφήματα τῶν ἐν Ἀσμάρᾳ Γάλλων ἀνταποκριτῶν ἡ ἀντικατάστασις τοῦ ἀρχηγοῦ τῶν ἰταλικῶν στρατευμάτων στρατηγοῦ Ντὲ Μπόνο διὰ τοῦ ἀρχηγοῦ τοῦ Ἰταλικοῦ Ἐπιτελείου στρατάρχου Μπαντόλιο, δὲν ἐξέπληξε τοὺς κύκλους τοῦ γενικοῦ Ἰταλικοῦ στρατηγείου, διότι ἡ σχετικὴ φήμη ἐκυκλοφόρει ἀπὸ τῆς ἐπισκέψεως τοῦ Μπαντόλιο εἰς τὸ μέτωπον τῆς Τιγραίας πρό τινων ἑβδομάδων.

Διὰ τῆς ἀντικαταστάσεως αὐτῆς ὑπερίσχυσεν ἡ γνώμη τῶν ἰσχυριζομένων ὅτι τὰ ἰταλικὰ στρατεύματα ἠμποροῦν νὰ διατραφοῦν ἐπιτοπίως. Οὕτοι ὑποστηρίζαν ὅτι ἦτο περιττὸν νὰ ἐπιβραδύνεται ἡ προέλασις διὰ τῆς προηγουμένης κατασκευῆς ὁδῶν, διὰ τῶν ὁποίων θὰ ἐξασφαλίζεται ὁ ἀνεφοδιασμός, τοσοῦτῳ μᾶλλον, καθ' ὅσον αἱ προφυλακαὶ ἀποτελοῦνται ἀπὸ ἰθαγενῆ τμήματα ἐξαιρετικῶς λιτοδέητα καὶ τὰ ὁποῖα δὲν ἔχουν ἀνάγκην παρὰ ἀπὸ τσάϊ, ζάκχαριν καὶ ὀλίγον σῖτον, εἴδη τὰ ὁποῖα εὑρίσκονται ἐπὶ τόπου.

«Ὁπωσδήποτε, προσθέτουν οἱ Γάλλοι ἀνταποκριταί, δὲν πρέπει ν' ἀναμένεται ἄμεσος ἡ νέα ἰταλικὴ ἐξόρμησις, ἂν καὶ ἡ ἐκκαθάρισις τῆς περιοχῆς τοῦ Τακατσὲ ἔχει σχεδὸν ἐξ ὁλοκλήρου περατωθῆ καὶ αἱ φάλαγγες Μαραβίνια καὶ Μπάστικο ἀποτελοῦν ἤδη τὴν ἐμπροσθοφυλακήν.»

Οἱ Γάλλοι ἀνταποκριταὶ προσθέτουν, ὅτι ἰταλικὸν τρικινητήριον ἀεροπλάνον, θληβὲν ἀπὸ αἰθιοπικὰς σφαῖρας, ἠναγκάσθη νὰ προσγειωθῇ εἰς Μακάλλε, ὅπου ἀκόμη δὲν διεμορφώθη τὸ ἀεροδρόμιον καὶ συνεπῶς δὲν εἶνε εὔκολος ἡ προσγείωσις, εἰμὴ μόνον εἰς μικρὰ ἀεροπλάνα.

Τὸ ἀεροπλάνον, ἐπισκευάσαν προχείρως τὰς βλάβας του, ἠδυνήθη ν' ἀπογειωθῇ ἐκ νέου, εἶνε δὲ ἡ πρώτη φορὰ κατὰ τὴν ὁποίαν ἰταλικὸν ἀεροπλάνον ἀναγκάζεται νὰ προσγειωθῇ ὑπὸ ἀναλόγους συνθήκας.

ΕΙΣ ΤΟ ΝΤΑΓΚΑΜΠΟΥΡ

ΛΟΝΔΙΝΟΝ, 10. (Τηλεγραφικῶς).— Τηλεγράφημα τοῦ ἐν 'Αντὶς 'Αμπέμπα ἀνταποκριτοῦ τῶν «Τάϊμς» μεταδίδει τὰς ἀκολούθους δηλώσεις τοῦ διοικητοῦ τοῦ Χαρράρ, φιταουράρι Τεσσεμάκ Μπάντε :

«Γνωρίζομεν κάθε σπιθαμὴν τοῦ ἐδάφους τῆς Τζιτζίγκας καὶ τοῦ Χαρράρ καὶ οἱ 'Ιταλοὶ θὰ δυσκολευθοῦν πολὺ νὰ διακόψουν τὰς μεταξὺ Τζιτζίγκας καὶ Χαρράρ συγκοινωνίας μας, ἂν ὑποτεθῇ ὅτι θὰ ἠμπορέσουν νὰ φθάσουν μέχρι τῆς Τζιτζίγκας».

Κατὰ τὸν αὐτὸν ἀνταποκριτήν, ὁ φιταουράρι Τεσσεμάκ Μπάντε ἀνήγγειλεν εἰς τὸ ὑπουργεῖον τῶν Στρατιωτικῶν, ὅτι ὁ ἀβησσυνιακὸς στρατὸς κατέχει πάντοτε τὸ Νταγκαμποὺρ, τὸ ὁποῖον δὲν προσέβαλαν ἀκόμη οἱ 'Ιταλοί, εἰμὴ μόνον δι' ἀεροπλάνων.

ΠΑΡΙΣΙΟΙ, 17. (Τηλεγραφικῶς). — Τηλεγραφήματα ἐκ Ρώμης ἀγγέλλουν ὅτι εἰς χεῖρας τοῦ ἐν Τιγκρὲ ἰταλικοῦ στρατοῦ περιῆλθεν ἔκθεσις πρὸς τὸν Ρὰς Σεγιοὺμ, εἰς τὴν ὁποίαν περιλαμβάνεται ἐπιστολὴ ἑνὸς πρώην συνταγματάρχου Ρώσσου, παρέχοντος ὁδηγίας καὶ διαφόρους συμβουλὰς πρὸς τὸν Αἰθίοπα ἀρχηγόν, πῶς νὰ ὀργανώσῃ τὴν ἀμυνάν του. Αἱ διεξαγόμεναι ἐπιχειρήσεις καὶ ὁ τρόπος ἀμύνης τῶν Αἰθιόπων ἀπέδειξαν μέχρι τῆς στιγμῆς ὅτι ἐφήρμοσαν κατὰ γράμμα σχεδὸν τὰς συμβουλὰς τοῦ Ρώσσου συνταγματάρχου.

Η ΔΙΚΗ ΤΩΝ ΦΟΝΕΩΝ ΤΟΥ ΑΛΕΞΑΝΔΡΟΥ

ΒΕΡΟΛΙΝΟΝ, 17. (Τρανζόσεαν). — Αὔριον Δευτέραν θὰ ἀρχίσῃ εἰς τὸ Αἶξ τῆς Προβηγκίας ἡ δίκη τῶν ἐνεχομένων εἰς τὴν δολοφονίαν τοῦ Βασιλέως 'Αλεξάνδρου τῆς Γιουγκοσλαυίας καὶ τοῦ Γάλλου ὑπουργοῦ τῶν Ἐξωτερικῶν Μπαρτού. Ἡ δίκη προκαλεῖ ζωηρότατον ἐνδιαφέρον. 120 δημοσιογράφοι, ἐκ τῶν ὁποίων πολλοὶ ξένοι, ἔφθασαν εἰς Αἶξ πρὸς παρακολούθησιν τῆς δίκης. Πεντακόσιοι ἀστυνομικοὶ θὰ τηροῦν τὴν τάξιν.

ΑΙ ΤΕΛΕΥΤΑΙΑΙ ΕΙΔΗΣΕΙΣ ΤΗΣ ΝΥΚΤΟΣ

ΑΙ ΣΚΕΨΕΙΣ ΤΗΣ Α. Μ. ΤΟΥ ΒΑΣΙΛΕΩΣ ΓΕΩΡΓΙΟΥ ΔΙΑ ΤΗΝ ΕΠΙΛΥΣΙΝ ΤΟΥ ΚΥΒΕΡΝΗΤΙΚΟΥ ΠΡΟΒΛΗΜΑΤΟΣ

ΘΑ ΕΠΙΔΙΩΧΘΗ Ο ΣΧΗΜΑΤΙΣΜΟΣ «ΕΞΩΚΟΙΝΟΒΟΥΛΕΥΤΙΚΗΣ ΟΙΚΟΥΜΕΝΙΚΗΣ ΚΥΒΕΡΝΗΣΕΩΣ», ΗΤΙΣ ΜΕΤΑ ΤΗΝ ΨΗΦΙΣΙΝ ΤΟΥ ΣΥΝΤΑΓΜΑΤΟΣ ΘΑ ΠΡΟΒΗ ΕΙΣ ΤΗΝ ΕΝΕΡΓΕΙΑΝ ΕΚΛΟΓΩΝ

ΘΑ ΠΑΡΑΣΧΕΘΗ ΑΜΝΗΣΤΙΑ ΔΙΑ ΤΟ ΚΙΝΗΜΑ ΤΗΣ 1ΗΣ ΜΑΡΤΙΟΥ

'Εκ συνομιλίας μετὰ προσώπου προσφάτως ἐπικοινωνήσαντος μετὰ τῆς Α.Μ. τοῦ Βασιλέως, συνεργάτης τῆς «Πρωΐας» ἠρύσθη τὰς ἑπομένας πληροφορίας, τὰς ὁποίας θεωροῦμεν ὡς ἀξίας προσοχῆς τινος.

Ἡ πολιτικὴ κατάστασις διαμορφουμένη μὲ ἀργὸν ρυθμὸν λόγῳ τῆς ἀπουσίας τοῦ 'Ανωτάτου "Αρχοντος, πρόκειται νὰ λάβῃ ραγδαίαν ἐξέλιξιν ἀπὸ τῆς προσεχοῦς Κυριακῆς, εὐθὺς ἅμα τῇ ἀφίξει τοῦ Βασιλέως, ἐλπίζεται δὲ ὅτι τὸ πολὺ μέχρι τέλους τοῦ μηνὸς θὰ ἔχουν διεξαχθῆ ὅλαι αἱ ἀναγκαῖαι συνεννοήσεις διὰ τὴν λύσιν τοῦ Κυβερνητικοῦ προβλήματος καὶ γενικώτερον τοῦ ἐσωτερικοῦ.

Ἡ Α. Μ. ὁ Βασιλεύς, κατόπιν μακρᾶς μελέτης τῆς καταστάσεως ἔχει καταλήξει εἰς σαφεῖς σκέψεις διὰ τὴν λύσιν τοῦ Κυβερνητικοῦ προβλήματος, λύσιν τὴν ὁποίαν ἐδῶ θὰ συζητήσῃ καὶ μετὰ τῶν πολιτικῶν ἀρχηγῶν, μεθ' ὧν θὰ συναντηθῇ διὰ νὰ τὴν προσαρμόσῃ πρὸς τὰ νέα συμπεράσματα, τὰ ὁποῖα θὰ προκύψουν. Ἡ λύσις αὕτη συνίσταται εἰς τὸν καταρτισμὸν Κυβερνήσεως, προεδρευομένης ἀπὸ ἐξωκοινοβουλευτικὴν προσωπικότητα καὶ ἀπαρτιζομένης ἐκ μελῶν τῶν ἐν τῇ 'Εθνοσυνελεύσει Κομμάτων καὶ ἄλλων προσώπων ἀνηκόντων εἰς τὴν ἄλλοτε δημοκρατικὴν παράταξιν. Τῆς Κυβερνήσεως αὐτῆς δὲν θὰ συμμετέχουν οἱ ἀρχηγοὶ τῶν Κομμάτων, ἀλλὰ κοινοβουλευτικοὶ παράγοντες αὐτῶν.

Ἡ Κυβέρνησις αὕτη θὰ συνεργασθῇ ἐπὶ χρονικὸν διάστημα, ἴσως ἐνὸς ἔτους, ἴσως καὶ ἓξ μηνῶν μετὰ τῆς 'Εθνοσυνελεύσεως διὰ τὴν ψήφισιν τῶν τροποποιήσεων τοῦ Συντάγματος τοῦ 1911, μεθ' ὃ θὰ προβῇ εἰς τὴν διάλυσιν αὐτῆς καὶ τὴν διεξαγωγὴν ἐκλογῶν μὲ ἀναλογικὸν σύστημα. Ἡ Κυβέρνησις, ἐκτὸς τοῦ συνταγματικοῦ ἔργου, θὰ ἀναλάβῃ καὶ τὴν ἐφαρμογὴν ὡρισμένων καὶ συγκεκριμένων πράξεων, ἀποσκοπουσῶν εἰς τὴν ἐκ τῶν κάτω ἐπίτευξιν τῆς συμφιλιώσεως τῶν δύο παρατάξεων, δεδομένου ὅτι ἡ ἐκ τῶν ἄνω διὰ τῆς στάσεως τοῦ κ. Βενιζέλου, ὡς αὕτη καθωρίσθη τελευταίως, κατὰ ἕνα μέγιστον βαθμόν, ἐπετεύχθη.

Η ΑΜΝΗΣΤΙΑ

Οὕτως ἡ παροχὴ ἀμνηστίας εἰς τοὺς κινηματίας τοῦ Μαρτίου θὰ παρασχεθῇ ὑπὸ τοῦ Βασιλέως, εἰσηγουμένης τῆς Κυβερνήσεως ὡς ὑπευθύνου συμβούλου. "Ηδη συζητεῖται ἐὰν πρέπῃ ἡ χορηγηθησομένη ἀμνηστία, εἰς τὴν ὁποίαν ἐννοεῖται, θὰ περιληφθῇ καὶ ἡ ἀπόδοσις τῶν κατασχεθεισῶν περιουσιῶν, νὰ εἶνε γενικὴ καὶ ἀμεσος δι' ὅλους τοὺς καταδικασθέντας, ἀρχηγοὺς καὶ συνεργούς, ἢ μερικὴ καὶ κατὰ δόσεις. Ἡ διατυπουμένη γνώμη, μὲ τὴν ὁποίαν συμφωνοῦν καὶ οἱ δυναμικοὶ παράγοντες, εἶνε ὅπως δοθῇ ὑπὸ τῆς τοιαύτης Κυβερνήσεως ἀμνηστία εἰς ὅλους πλὴν τῶν χαρακτηρισθέντων ὡς ἀρχηγῶν τοῦ κινήματος καὶ συγκεκριμένως τῶν κ. κ. Δεμέστιχα, Πλαστήρα, Καμμένου καὶ Βενιζέλου. 'Εν τούτοις, δὲν ἀποκλείεται ἡ καταρτισθησομένη Κυβέρνησις νὰ ἀναλάβῃ τὴν εὐθύνην χορηγήσεως καὶ εἰς αὐτοὺς ἀκόμη ἀμνηστίας. Ὁ Βασιλεὺς ἐπὶ τοῦ σημείου τούτου τοῦ ἐσωτερικοῦ ζητήματος δὲν θὰ ἔχῃ ἀνάμιξιν καμμίαν καὶ θὰ δεχθῇ τὴν εἰσήγησιν τῆς ὑπευθύνου Κυβερνήσεως. 'Αντικείμενον ἐπίσης τῆς ἐκ τῶν κάτω συμφιλιωτικῆς προσπαθείας, θὰ εἶνε ἡ ἀποκατάστασις κατὰ τὸν προσφορώτερον τρόπον τῶν ἐκκαθαρισθέντων ὑπαλλήλων καὶ ἀξιωματικῶν, διὰ μέτρων τοιούτων, ὥστε πραγματικῶς νὰ ὑπάρξῃ μία πλήρης καὶ ἐκ τῶν σημερινῶν περιστάσεων ἐπιτρεπομένη, ἱκανοποίησις. Δι' ἐπαναφορὰν αὐτῶν εἰς τὰς προτέρας των θέσεις, ἰδίως τῶν ἀξιωματικῶν, ὑπάρχουν βεβαίως ἀντιδράσεις.

Διὰ τὴν λῆψιν τῶν συμφιλιωτικῶν αὐτῶν καὶ διαφόρων ἄλλων, μέτρων, ἡ Κυβέρνησις, ἡ ὁποία, ἄλλωστε, ὡς ἐτονίσθη, θὰ ἔχῃ τὴν εὐθύνην τῆς εἰσηγήσεως εἰς τὸν Βασιλέα, θὰ ἀναγκασθῇ νὰ προβῇ εἰς τὴν ἔκδοσιν ἀκόμη καὶ πράξεων, συντακτικοῦ περιεχομένου. Πρὸς τοῦτο θὰ ζητήσῃ ἀπὸ τὴν Συνέλευσιν ἔκτὸς τῆς ἐμπιστοσύνης της καὶ σχετικὴν ἐξουσιοδότησιν μὲ συγκεκριμένον περιεχόμενον, καθὼς καὶ ἐξουσιοδότησιν νομοθετικὴν, πρὸς ἔκδοσιν νομοθετικῶν διαταγμάτων, ἀναγκαίων διὰ τὴν καλὴν καὶ εὔρυθμον λειτουργίαν τῆς κρατικῆς μηχανῆς. Ἐν τῷ μεταξὺ καὶ μέχρι τῆς καταρτίσεως τοῦ προσχεδίου τῶν τροποποιήσεων τοῦ Συντάγματος, τροποποιήσεων αἱ ὁποῖαι θὰ διατυπωθοῦν ἀπὸ ἐπιτροπὴν ἐξ ἐπιστημόνων, μελῶν τοῦ Κοινοβουλίου κλπ., ἡ 'Εθνοσυνέλευσις θὰ ἀναστείλῃ τὰς ἐργασίας της, τὰς ὁποίας θὰ ἐπαναλάβῃ πρὸς ψήφισιν τοῦ νέου Συντάγματος.

Εἰς τὴν ἀπίθανον περίπτωσιν τοῦ ναυαγίου τῆς ἀνωτέρω λύσεως τοῦ Κυβερνητικοῦ προβλήματος, ὁ Βασιλεὺς καὶ πάλιν, ἀκολουθῶν τὴν βασικὴν ἀρχήν, ὅτι θὰ πολιτευθῇ ὡς Βασιλεὺς ὅλων τῶν 'Ελλήνων, θὰ ἐπιδιώξῃ λύσιν τῆς πολιτικῆς καταστάσεως ἀνάλογον πρὸς τὴν ἀνωτέρω, ἀλλὰ μὲ τὴν τροποποίησιν ὅτι, ἡ σχηματισθησομένη Κυβέρνησις θὰ εἶνε, ἴσως καθαρῶς ὑπηρεσιακή.

"Ο,τι ὅμως πρέπει νὰ ἀποκλείεται, εἶνε παραμονὴ τῆς σημερινῆς κυβερνήσεως εἰς τὴν ἀρχὴν καὶ ἀκόμη καταρτισμὸς Κυβερνήσεως καθαρῶς κομματικῆς. Ειδικώτερον μάλιστα περὶ τοῦ σημερινοῦ πρωθυπουργοῦ, ἡ παραμονή του εἰς τὴν ἀρχὴν ἀποκλείεται καὶ ἐξ ἄλλων λόγων, ἀλλὰ καὶ διότι διατήρησις τοῦ κ. Κονδύλη εἰς τὴν προεδρίαν τῆς Κυβερνήσεως, δύναται νὰ κριθῇ ὡς ἀντίθετος τῆς συμφιλιωτικῆς προσπαθείας καὶ τῆς τεθείσης ὑπὸ τοῦ Βασιλέως προϋποθέσεως, ὅτι θὰ πολιτευθῇ ὡς Βασιλεὺς ὅλων τῶν 'Ελλήνων. "Αλλως τε, τονίζεται, ὑφ' ὅλων τῶν συνομιλησάντων μὲ τὸν Βασιλέα, ὅτι οὗτος κατέρχεται εἰς τὴν 'Ελλάδα μὴ ἔχων δημιουργήσει δεσμεύσεις ἐναντι οὐδενὸς κόμματος. Μάλιστα ὁ Βασιλεύς, εἰς τὰς ἐπανειλημμένας γενομένας πρὸς αὐτὸν καὶ ὑπὸ τῆς Κυβερνήσεως, ἀλλὰ καὶ ὑπὸ τῶν ἄλλων κομμάτων σχετικὰς νήξεις, ἀπήντησεν ὅτι αὐτὸς δὲν ἀναλαμβάνει ὑποχρεώσεις καὶ αὐτὸν κατέρχεται εἰς τὴν 'Ελλάδα.

Ο ΒΑΣΙΛΕΥΣ ΕΡΧΕΤΑΙ ΑΠΟΛΥΤΩΣ ΑΔΕΣΜΕΥΤΟΣ ΕΝΑΝΤΙ ΤΩΝ ΚΟΜΜΑΤΩΝ

Η ΣΤΑΣΙΣ ΤΟΥ ΕΙΣ ΠΕΡΙΠΤΩΣΙΝ ΝΑΥΑΓΙΟΥ ΤΗΣ ΠΡΟΣΠΑΘΕΙΑΣ ΠΡΟΣ ΠΛΗΡΗ ΑΠΟΚΑΤΑΣΤΑΣΙΝ ΤΗΣ ΟΜΑΛΟΤΗΤΟΣ

'Εξακολουθοῦν νὰ γράφωνται τὰς τελευταίας ἡμέρας πληροφορίαι περὶ ὡρισμένων εἰσηγήσεων πρὸς τὴν Α. Μ. τὸν Βασιλέα διὰ τὴν ρύθμισιν τοῦ Κυβερνητικοῦ ζητήματος ἐπὶ προδιαγεγραμμένης βάσεως.

Αἱ πληροφορίαι αὗται δὲν εἶνε ἀκριβεῖς. "Οπως ἐπανειλημμένως ἐγράφη, ὁ Βασιλεὺς ἔρχεται ἀπολύτως ἀδέσμευτος ἔναντι τῶν πολιτικῶν τῆς χώρας καὶ ἀποφασισμένος ν' ἀσκήσῃ τὰ καθήκοντα αὐτοῦ ὡς συνταγματικὸς "Αρχων.

'Ενήμερος τῆς πολιτικῆς καταστάσεως, ἔχει ἤδη μελετήσῃ τὸ ἐσωτερικὸν πρόβλημα, τῆς λύσεως τοῦ ὁποίου θὰ ἐπιληφθῇ ἀπὸ τῶν πρώτων ἡμερῶν τῆς ἐνταῦθα καθόδου του ὡς ἀλλαχοῦ γράφομεν.

Διατηρῶν τὴν ἐλπίδα ὅτι εἰς τὴν προσπάθειάν του ταύτην θὰ ἔχῃ τὴν συναντίληψιν ὁλοκλήρου τοῦ πολιτικοῦ κόσμου, θὰ ζητήσῃ πρὸ πάσης ἀποφάσεώς του τὰς ἀπόψεις τῶν ἀρχηγῶν αὐτοῦ ποιοῦμενος ἔκκλησιν εἰς τὰ πατριωτικὰ αὐτῶν αἰσθήματα, ὅπως χάριν τοῦ ὑπερτέρου συμφέροντος τῆς πατρίδος, τὸν βοηθήσουν εἰς τὴν ἀποκατάστασιν τῆς ἐσωτερικῆς ὁμαλότητος. 'Εὰν εἰς τὴν προσπάθειάν του ταύτην ὁ Βασιλεὺς δὲν τύχῃ τῆς συνδρομῆς τῶν δυναμένων νὰ βοηθήσουν Αὐτὸν εἰς τὸ ἔργον του καὶ δὲν εὕρῃ ἀπήχησιν ἡ ἔκκλησίς του, θὰ προτιμήσῃ — ὡς ἐπανειλημμένως ἐδηλώσεν ἤδη πρὸς διαφόρους προσωπικότητας, μεθ' ὧν ἐπεκοινώνησε—νὰ λάβῃ ἀπόφασίς, αἱ ὁποῖαι θὰ ἦγον εἰς τὴν διαμόρφωσιν καταστάσεως, ἥτις θὰ ἐπέτρεπε θέσιν καταγγελίας πρὸς τὸν 'Ελληνικὸν λαὸν ἐκείνων οἵτινες θὰ παρενεβάλλοντο εἰς τὴν συμφιλιωτικὴν του προσπάθειαν.

Η ΑΣΚΗΣΙΣ ΒΑΣΙΛΙΚΩΝ ΚΑΘΗΚΟΝΤΩΝ ΥΠΟ ΤΟΥ ΑΝΤΙΒΑΣΙΛΕΩΣ

Πληροφορούμεθα ὅτι κατὰ τὴν κρατοῦσαν εἰς τοὺς πολιτικοὺς κύκλους ἀντίληψιν, ἡ ἄσκησις τῆς Βασιλικῆς ἐξουσίας ὑπὸ τοῦ κ. Προέδρου τῆς Κυβερνήσεως πρέπει νὰ διακοπῇ ἀπὸ τῆς προσεχοῦς Παρασκευῆς ἀφ' ἧς ὁ Βασιλεὺς θὰ ἐπιβιβασθῇ εἰς τὸ Μπρίντιζι τῆς «'Ελλης».

Συνεπῶς ἀπὸ τῆς ἡμέρας ἐκείνης δὲν ἐναι ἐπιτετραμμένη ἡ ἔκδοσις οἱουδήποτε Διατάγματος.

Η ΟΡΚΩΜΟΣΙΑ ΤΩΝ ΝΑΥΤΙΚΩΝ ΔΟΚΙΜΩΝ

Η ΧΘΕΣΙΝΗ ΤΕΛΕΤΗ

Μετὰ πάσης ἐπισημότητος καὶ μεγαλοπρεπείας ἐγένετο χθὲς τὴν 11ην π. μ. ἡ ὁρκωμοσία τῶν ναυτικῶν δοκίμων τῶν συμπληρωσάντων τὸ 17ον ἔτος τῆς ἡλικίας των. Εἰς τὴν τελετὴν παρέστησαν ὁ Πρόεδρος τῆς Κυβερνήσεως, ὁ Ὑπουργὸς τῶν Ναυτικῶν, ὁ ἀρχηγὸς τοῦ Γενικοῦ Ἐπιτελείου, ὁ ἀρχηγὸς τοῦ Στόλου, ὁ γενικὸς διοικητὴς τοῦ Ναυστάθμου, ὁ λιμενάρχης Πειραιῶς, ὁ διοικητὴς τῆς Σχολῆς πλοίαρχος κ. Ξηρὸς καὶ πλεῖστοι ἄλλοι ἀνώτεροι καὶ κατώτεροι ἀξιωματικοὶ τοῦ Βασιλικοῦ Ναυτικοῦ.

Πρὸ τῆς ὁρκωμοσίας ἐψάλη ἐπιμνημόσυνος δέησις πρὸ τοῦ μνημείου τοῦ δοκίμου Πατρικάκη, ὅστις ἔπεσε τὴν 17ην Νοεμβρίου 1912, μαχόμενος εἰς τὰς ἐπιχειρήσεις πρὸς ἀπελευθέρωσιν τῆς Χίου.

Μετὰ τὴν δέησιν ὡμίλησε δι' ὀλίγων ὁ κ. Ὑπουργὸς τῶν Ναυτικῶν, ἐξάρας τὸ παράδειγμα τοῦ ὑπὲρ πατρίδος πεσόντος δοκίμου, εἶτα δὲ οἱ δόκιμοι ἔδωκαν τὸν νενομισμένον ὅρκον. Ἀκολούθως ὁ κ. Κονδύλης, ἀπευθυνόμενος πρὸς αὐτούς, εἶπε τὰ ἑξῆς :

«Δόκιμοι τοῦ Βασιλικοῦ Ναυτικοῦ. Προσέξατε, ἐπὶ τῶν ὤμων σας βαρύνει μεγάλη κληρονομία, ἡ τρισχιλιετὴς ναυτικὴ ἱστορία τῆς Ἑλλάδος, πλήρης δόξης καὶ μεγαλείου, τῆς ὁποίας δέον νὰ φανῆτε ἀντάξιοι».

Ἐπηκολούθησε παρέλασις τῶν δοκίμων πρὸ τῶν ἐπισήμων καὶ ἡ ὡραία τελετὴ ἔληξε διὰ τῆς ἀνακρούσεως τοῦ Ἐθνικοῦ "Υμνου.

ΑΠΕΦΑΣΙΣΘΗ

Η ΚΑΤΑΡΓΗΣΙΣ ΤΟΥ ΚΡΑΤΙΚΟΥ ΤΗΛΕΦΩΝΙΚΟΥ ΚΕΝΤΡΟΥ

Ὁ ὑφυπουργὸς τῆς Συγκοινωνίας κ. Κρανιωτάκης ἔσχε ἐπανειλημμένας συνεργασίας κατὰ τὰς τελευταίας ἡμέρας μετὰ τοῦ γενικοῦ διευθυντοῦ τῶν Τ. Τ. Τ. κ. Θεοφανοπούλου, τοῦ τμηματάρχου κ. Μπέκα καὶ τοῦ Διευθυντοῦ τῆς Τηλεφωνικῆς Ἑταιρείας. Κατὰ τὰς συνεργασίας ταύτας ἀπεφασίσθη ἡ κατάργησις τοῦ κρατικοῦ τηλεφωνικοῦ κέντρου καὶ ἡ ἀντικατάστασις ὅλων τῶν τηλεφώνων τῶν δημοσίων ὑπηρεσιῶν δι' αὐτομάτων.

Οἱ λόγοι οἵτινες ἤγαγον τὸ ὑπουργεῖον εἰς τὴν ἀνωτέρω ἀπόφασιν εἶνε ἡ ἀνάγκη νὰ ἐξασφαλισθῇ τὸ ἀπρόρρητον τῶν τηλεφωνικῶν συνδιαλέξεων, ἡ ταχύτης καὶ ἡ οἰκονομία.

ΤΟ ΔΙΟΙΚΗΤΙΚΟΝ ΣΥΜΒΟΥΛΙΟΝ ΤΟΥ ΤΟΥΡΙΣΜΟΥ

Τὸ Διάταγμα τοῦ διορισμοῦ τοῦ κ. Νικολούδη ὡς Γ. Διευθυντοῦ τοῦ Ὀργανισμοῦ τοῦ Τουρισμοῦ ὑπογραφὲν ἐσπέρας εἰς τὴν «Ἐφημερίδα τῆς Κυβερνήσεως» πρὸς δημοσίευσιν, Ὁμοίως ἐστάλη ταχυμα περὶ καταρτισμοῦ 9μελοῦς Δ. Συμβουλίου τοῦ Τουρισμοῦ, εἰς τὸ ὁποῖον θὰ μετέχῃ ἄνευ ψήφου καὶ ὁ διευθυντὴς αὐτοῦ. Κατὰ τὸ Διάταγμα τοῦτο μέλη τοῦ Διοικητικοῦ Συμβουλίου ὁρίζονται οἱ κ. κ. Α. Σταθάτος, Λ. Λογοθετίδης, Ἐμπειρίκος Κομουνδοῦρος, Παπαδάκης