ΤΙΜΗ ΦΥΛΛΟΥ ΔΡΧ. 1

ΟΚΤΑΣΕΛΙΔΟΣ

ΑΘΗΝΑΙ ΕΤΟΣ Ε' ΑΡ. 1696

ΔΙΕΥΘΥΝΤΗΣ
ΣΤΕΦ. Ι. ΠΕΣΜΑΖΟΓΛΟΥ

ΓΡΑΦΕΙΑ:
Ἐν Ἀθήναις Πανεπιστημίου 53, Τηλ. 3-01 καὶ 21. Ἐν Πειραιεῖ: Ἐφημ. «Σφαῖρα» τηλ. 36. Ἐν Θεσ)νίκῃ: ὁδ. Πλάτωνος (διαστ. Ἐγνατίας). Ἐν Πάτραις: Κορίνθου 98Α τηλ. 1-98. Τυπογραφεῖα: Στοὰ Πεσμαζόγλου.
ΤΗΛΕΓΡ ΔΙΕΥΘΥΝΣΙΣ: "ΠΡΩΙΑΝ,

Η ΠΡΩΪΑ

ΚΥΡΙΑΚΗ
7
ΣΕΠΤΕΜΒΡΙΟΥ 1930
Ἀνατ. ἡλ. 6 ὥ. 2'. Δύσις 6 ὥ. 43'.
ΣΩΖΟΝΤΟΣ ΜΑΡΤΥΡΟΣ

Ο ΚΑΙΡΟΣ
Θερμ. μεγ. 31.7, ἐλαχ. 19.2. Ὑγρ. ὀλίγη. Ἄνεμοι: ἀσθενεῖς. Θάλασσα: Κρητικὸν ἕως τεταραγμένη.
ΒΑΡΟΜΕΤΡΟΝ 765.2

ΕΝΩ ΣΥΝΕΡΧΕΤΑΙ Η Κ. Τ. Ε.

ΔΙΑΤΡΕΧΕΙ ΚΙΝΔΥΝΟΥΣ Η ΕΙΡΗΝΗ ΤΗΣ ΕΥΡΩΠΗΣ;

ΑΙ ΠΟΛΥΚΡΟΤΟΙ ΑΠΟΚΑΛΥΨΕΙΣ ΠΕΡΙ ΤΗΣ ΓΕΡΜΑΝΟΡΡΩΣΣΙΚΗΣ ΣΥΝΕΡΓΑΣΙΑΣ.—ΤΟ ΔΙΠΛΩΜΑΤΙΚΟΝ ΚΑΙ ΤΟ ΠΟΛΕΜΙΚΟΝ ΜΕΤΩΠΟΝ.—ΤΟ ΣΥΓΚΡΟΤΗΜΑ ΤΩΝ ΗΤΤΗΜΕΝΩΝ ΚΑΙ ΤΗΣ ΙΤΑΛΙΑΣ

Ο ΑΝΤΙΚΤΥΠΟΣ ΕΙΣ ΤΑ ΒΑΛΚΑΝΙΑ

ΛΟΝΔΙΝΟΝ, Σεπτέμβριος. ('Ιδιαιτέρα ὑπηρεσία). — Εἰς τὰς παραμονὰς τῆς συνελεύσεως τῆς Κοινωνίας τῶν Ἐθνῶν οὔτε οἱ πολιτικοί, οὔτε ὁ Τύπος παραλείπουν νὰ τονίσουν ὅτι ὁ διεθνὴς ὀργανισμὸς δὲν εἶνε διόλου διαυγὴς· οἱ τραυματίαι τοῦ Μεγάλου Πολέμου ἐξεγείρονται κατὰ τῶν ἐχθρειῶν συνεπειῶν τῆς ἥττης των· οἱ νικηταὶ ἔχουν διασπασθῆ καὶ ἐμφανίζουν ἀδυναμίαν νὰ συνασπισμοὺς κρατῶν καὶ συμφερόντων, οἱ ὁποῖοι διαγράφονται ἀντιμέτωποι· οἱ δυσχερεστημένοι ζητοῦν τὴν ἀναθεώρησιν τῶν συνθηκῶν Εἰρήνης· διαφοραὶ ποὺ ἐφάνησαν πρὸς στιγμὴν ἐκλείμενα, ἐπαναφαίνονται σοβαρώτεραι· ἡ ἐσωτερικὴ κρίσις τῶν κρατῶν ἀμιλᾶται πρὸς τὴν διεθνῆ ἀστάθειαν· οἱ ἐξοπλισμοὶ ἐνάμεων αἴτινες ἠττήθησαν κατὰ τὸν Μεγάλον Πόλεμον.

Ἐσωτερικῶς ἡ Γερμανία βαίνει πρὸς δικτατορίαν (ἀπομένει νὰ ἴδωμεν ἂν θὰ εἶνε κεκαλυμμένη ἢ φανερά). Ὁ Πρόεδρος Χίντενμπουργκ ἀπέβαλε τὸ προσωπεῖον, αὐτὸς δὲ καὶ τὸ ὑπουργεῖον τῶν Ἐξωτερικῶν τοῦ Ράϊχ εὑρίσκονται σήμερον ἀναμφισβητήτως ὄπισθεν τῶν ἐπικειμένων μεταβολῶν εἰς τὸ ὑπουργεῖον τῶν Στρατιωτικῶν, κατόπιν τῶν ὁποίων ἡ Γερμανικὴ Ἐθνοφρουρὰ (ἡ Ράϊχσβερ) συντόμως θὰ περιέλθῃ εἰς χεῖρας τῶν δραστηρίων ἀποστόλων τῆς στρατιωτικῆς καὶ πολιτικῆς συμπράξεως μεταξὺ Γερμανίας καὶ Σοβιετικῆς Ρωσσίας.

Ἔγραψα ἤδη περὶ τῆς ὑπάρξεως καὶ συγχρονίζονται· καὶ ὁ μέγιστος ἀριθμὸς τῶν εἰρηνιστικῶν συμφώνων δὲν κατώρθωσε νὰ παγιώσῃ τὴν ἰδέαν τῆς σταθερᾶς εἰρήνης εἰς τὴν συνείδησιν τῶν λαῶν.

Τὴν μελανὴν αὐτὴν εἰκόνα τῆς διεθνοῦς καταστάσεως, τὴν ὁποίαν μᾶς παρουσιάζουν οἱ βλέποντες κακοὺς οἰωνούς, ἔρχονται νὰ καταστήσουν μελανωτέραν διάφοροι πληροφορίαι τῶν τελευταίων ἡμερῶν, αἱ ὁποῖαι ἀπασχολοῦν ζωηρῶς τοὺς διπλωματικοὺς κύκλους τῆς Εὐρώπης καὶ ἀποκαλύπτουν τοὺς μεγάλους κινδύνους ὡς σχεδίου συνδυασμένων γερμανορρωσικῶν στρατιωτικῶν ἐπιχειρήσεων. Τὸ σχέδιον τοῦτο εἶνε ὅτι, ἐνῷ ἡ Γερμανία θὰ ἐπιτεθῇ κατὰ τῆς Πολωνίας ἐκ δυσμῶν ὁ «Ἐρυθρὸς» στρατὸς θὰ δράσῃ κατὰ τῆς Πολωνικῆς Γαλικίας. Σήμερον εἴμαι εἰς θέσιν νὰ συμπληρώσω τὴν πληροφορίαν διὰ τῶν ἑξῆς γεγονότων:

Ὁ στρατηγὸς φὸν Χάμμερστάϊν, διευθυντὴς τοῦ «Γραφείου Στρατοῦ» τοῦ ὑπουργείου τῆς Ράϊχσβερ· ὁ στρατηγὸς Γκραίνερ, τοῦ ὑπουργείου Ἀμύνης τοῦ Ράϊχ· καὶ ὁ στρατηγὸς Σλάϊχερ εἶνε οἱ «πολιτικοὶ» στρατηγοί, οἵτινες ἐξωθοῦν τὴν γερμανικὴν πολιτικὴν εἰς τὴν νέαν στροφήν της πρὸς τὰ δεξιά, πρὸς τὴν κατεύθυνσιν ἑνὸς «καθεστῶτος κύρους», ὅπως λέγουν. Εἶνε ἐπίσης οἱ ἀπόστολοι τῆς συμπράξεως μεταξὺ τοῦ γερμανικοῦ καὶ τοῦ ρωσσικοῦ στρατοῦ.

Ἐν ἡ περιπτώσει τὰ στοιχεῖα τὰ ἀντιπροσωπευόμενα ὑπὸ τῶν ἀξιωματικῶν τούτων ἔλθουν εἰς συμφωνίαν μὲ τὰς μερίδας τοῦ Χούγκενμπεργκ καὶ τοῦ Χίτλερ, κεκαλυμμένον ἐθνικιστικὸν φασιστικὸν καθεστὼς, μὲ ἰσχυρὸν στρατιωτικὸν χρωματισμόν, θὰ ἐγκαθιδρυθῇ πιθανῶς ἐν Γερμανίᾳ, οὔτω δὲ θὰ γίνῃ ἕνα μεγάλο βῆμα πρὸς τὰ ἔμπρος, πρὸς τὴν ἐναρξιν τῆς οὐσιωδεστέρας φάσεως τῆς ἐκστρατείας πρὸς ἀναθεώρησιν τῶν συνθηκῶν.

Ο ΦΟΝ ΣΕΕΚΤ ΚΑΙ Ο ΝΕΟΣ ΓΕΡΜΑΝΙΚΟΣ ΣΤΡΑΤΟΣ

Ὁ κ. Τρεφιράνους, ὁ ἐκπρόσωπος τῶν θιασωτῶν τῆς ἀναθεωρήσεως, εἶνε ἐπίσης πιθανὸν ὅτι θὰ παίξῃ πρωτεύοντα ρόλον εἰς τὴν νέαν γερμανικὴν πολιτικὴν διαρ-



Ὁ Πρόεδρος τοῦ Ράϊχ στρατάρχης Χίντενμπουργκ ἐπιθεωρεῖ, μετ' ἀνωτέρων ἀξιωματικῶν, τοὺς νεοσυλλέκτους τῆς Ράϊχσβερ.



Ὁ στρατηγὸς φὸν Σέεκτ

νους ποὺ διατρέχει ἡ εἰρήνη τοῦ κόσμου.

Ἡ βασικὴ ἀποκάλυψις εἶνε ἡ ὑπαρξις ἑνὸς σχεδίου τῆς Γερμανίας ὅπως ἀνακτήσῃ τὰ ἀπολεσθέντα ἐκ τοῦ πολέμου ἐδάφη της. Τὸ σχέδιον αὐτὸ διαιρεῖται εἰς δύο μέρη, τὸ πολιτικὸν καὶ τὸ στρατιωτικόν. Τὸ πρῶτον συνίσταται ἐξ ἑνὸς προγράμματος πολιτικῆς πιέσεως εἰς τὴν Κοινωνίαν τῶν Ἐθνῶν καὶ διὰ τῶν συνήθων διπλωματικῶν ὁδῶν, ἐν συνδυασμῷ πρὸς ἔντονον ἐκστρατείαν ἀπὸ τοῦ Τύπου, ὅλων τῶν χωρῶν. Τὸ δεύτερον μέρος συνίσταται ἐξ ἑνὸς εὐρυτάτου σχεδίου στρατιωτικῶν ἐπιχειρήσεων κατὰ τὸ ὁποῖον ὁ γερμανικὸς στρατός, ἐνεργῶν ἐν συνδυασμῷ πρὸς τὸν ρωσσικὸν στρατόν, θὰ καταλάβῃ τὸν περίφημον «πολωνικὸν διάδρομον» διὰ πραξικοπήματος. Ὅταν θὰ ἐξαντληθοῦν αἱ δυνατότητες τοῦ πολιτικοῦ μέρους τοῦ σχεδίου, θὰ τεθῇ, εἰς τὴν κατάλληλον στιγμήν, εἰς ἐφαρμογὴν τὸ στρατιωτικὸν μέρος.

Ἡ γερμανικὴ ἐπίθεσις ἐναντίον τῆς Πολωνίας θὰ ἀποτελέσῃ τὸ σύνθημα τῆς καθόδου εἰς τὸν ἀγῶνα ὅλων τῶν Δυνάμεων, αἵτινες ζητοῦν τὴν ἀναθεώρησιν τῶν συνθηκῶν. Εἰς τὴν Οὐγγαρίαν θὰ παλινορθωθοῦν οἱ Ἁψβοῦργοι καὶ αἱ ἠττημέναι Δυνάμεις τοῦ Δουνάβεως καὶ τῆς Βαλτικῆς (μὲ τὴν ὑποστήριξιν τῆς Φασιστικῆς Ἰταλίας, ἥτις ἀποβλέπει εἰς τὴν ἐγκαθίδρυσιν τῆς Ἰταλικῆς ἡγεμονίας εἰς τὴν Κεντρικὴν καὶ τὴν Νοτιοανατολικὴν Εὐρώπην καὶ τὴν Μεσόγειον) θὰ ἐπιχειρήσουν νὰ ἀνατρέψουν τὸ σημερινὸν καθεστὼς, τὸ ὁποῖον διατηρεῖται ὑπὸ τῆς Γαλλίας καὶ τῶν Δυνάμεων τῆς Μικρᾶς Ἀντάντ.

Η ΣΥΜΠΡΑΞΙΣ ΡΩΣΣΙΑΣ ΚΑΙ ΓΕΡΜΑΝΙΑΣ

Βεβαίως δὲν εἶνε δυνατὸν νὰ ἀποδειχθῇ ἀπτὼς ἡ ἀκρίβεια τῶν ἐν λόγῳ ἀποκαλύψεων. Οἱ Γερμανοὶ τὰς διαψεύδουν. Ἀλλ' ὁ εἰδικὸς συνεργάτης τοῦ ἐγκρίτου «Σάνταιϋ Ρέφερη», ὁ ὁποῖος τὰς συγκεφαλαιώνει, χρωματίζει τὴν ὅλην αὐτὴν κίνησιν κατὰ τρόπον ὥστε ζωηρὰ ἀνησυχία νὰ κυριεύσῃ τοὺς ἀναγνώστας:

«Μόλις ἐπέστρεψα — γράφει — ἐκ μακρᾶς περιοδείας ἐρεύνης εἰς τὴν Κεντρικὴν καὶ τὴν Ἀνατολικὴν Εὐρώπην, ὅσα δὲ εἶδον καὶ ἤκουσα μὲ ἔπεισαν περὶ τῆς σοβαρότητος τῆς κινήσεως, τῆς ὁποίας ἡγεῖται ἡ Γερμανία καὶ τὴν ὁποίαν ἐνθαρρύνει ἡ φασιστικὴ Ἰταλία, πρὸς ἀναθεώρησιν τῶν συνθηκῶν καὶ ἀνάκτησιν τῶν ἀπολεσθέντων ἐδαφῶν ὑπὸ τῶν Δυ-



Ὁ στρατηγὸς φὸν Χάμμερστάϊν

νάμεων αἵτινες ἠττήθησαν κατὰ τὸν Μεγάλον Πόλεμον.

Ἐσωτερικῶς ἡ Γερμανία βαίνει πρὸς δικτατορίαν (ἀπομένει νὰ ἴδωμεν ἂν θὰ εἶνε κεκαλυμμένη ἢ φανερά). Ὁ Πρόεδρος Χίντενμπουργκ ἀπέβαλε τὸ προσωπεῖον, αὐτὸς δὲ καὶ τὸ ὑπουργεῖον τῶν Ἐξωτερικῶν τοῦ Ράϊχ εὑρίσκονται σήμερον ἀναμφισβητήτως ὄπισθεν τῶν ἐπικειμένων μεταβολῶν εἰς τὸ ὑπουργεῖον τῶν Στρατιωτικῶν, κατόπιν τῶν ὁποίων ἡ Γερμανικὴ Ἐθνοφρουρὰ (ἡ Ράϊχσβερ) συντόμως θὰ περιέλθῃ εἰς χεῖρας τῶν δραστηρίων ἀποστόλων τῆς στρατιωτικῆς καὶ πολιτικῆς συμπράξεως μεταξὺ Γερμανίας καὶ Σοβιετικῆς Ρωσσίας.

Ἔγραψα ἤδη περὶ τῆς ὑπάρξεως

ΑΓΓΛΙΚΗ ΛΟΓΟΤΕΧΝΙΑ

ΤΟΜΑΣ ΧΑΡΝΤΥ

[Ὁ συγγραφεὺς τοῦ μυθιστορήματος, τοῦ ὁποίου ἀρχίζει σήμερον ἡ δημοσίευσις, «Δυὸ μάτια γαλανά»].

Ο ΑΝΘΡΩΠΟΣ ΚΑΙ Ο ΠΟΙΗΤΗΣ

Ὁ πρὸ διετίας ἀποθανὼν μέγας Ἄγγλος συγγραφεὺς Τόμας Χάρντυ, ἐγεννήθη τῷ 1840 εἰς μικρὸν χωρίον τοῦ Ντόρσετσῆρ. Ἐκεῖ ἔπερασε τὰ παιδικά του χρόνια, εἰς τὰ κράσπεδα ἑνὸς δάσους καὶ εἰς μικρὰν ἀπόστασιν ἀπὸ τῆς θαλάσσης.

Ἡ οἰκογένειά του, ἐγκατεστημένη ἀπὸ αἰώνων εἰς τὴν περιφέρειαν ἐκείνην, συγκατέλεξε πάντοτε μεταξὺ τῶν μελῶν της ἀξιολόγους ἀνθρώπους, τοπικοὺς εὐεργέτας, ὅπως λ. χ. τὸν φίλον τοῦ Νέλσωνος Χάρδυ ἢ τὸν ἱδρυτὴν τοῦ μικροῦ σχολείου τῆς περιφερείας, εἰς τὸ ὁποῖον ἐφοίτησε καὶ ὁ μυθιστοριογράφος. Ἄλλοι πάλιν ὑπῆρξαν γεωργοὶ ἢ τεχνῖται. Ὁ πατὴρ τοῦ Τόμας Χάρντυ ἦτο ἐργολάβος οἰκοδομῶν.

Ὁ μυθιστοριογράφος ἐξεπαιδεύθη εὐθὺς ἐξ ἀρχῆς ἐπιμελῶς, χάρις εἰς τὴν μητέρα του, ἡ ὁποία ἐνωρίτατα τὸν ἐγνώρισε μὲ τὴν φιλολογίαν, καὶ ἐφρόντισε νὰ μάθῃ ὁ υἱός της καλὰ τὰ λατινικὰ καὶ τὰ γαλλικά. Μεταξὺ τοῦ 1856 καὶ τοῦ 1860 ὁ Τόμας Χάρντυ ἐσπούδασε τὴν ἀρχιτεκτονικὴν εἰς τὸ Ντόρτσεστερ. Ἐνῷ δὲ ἐφοίτα εἰς τὸ Πολυτεχνεῖον τῆς πόλεως, ἐμελέτα μὲ ἕνα φίλον του φιλόλογον τοὺς ἀρχαίους Ἕλληνας τραγικοὺς καὶ τοὺς μεγάλους Ἄγγλους συγγραφεῖς.

Ἀργότερα, μετέβη εἰς Λονδῖνον, καὶ ἐκεῖ ἔλαβε, τῷ 1863, τὸ μετάλλιον τοῦ Ἰνστιτούτου τῶν Βρεττανῶν ἀρχιτεκτόνων καὶ τὸ βραβεῖον Σὲρ Γουίλλιαμ Ταίϊτ διὰ τὰ ἀρχιτεκτονικά του σχεδιογραφήματα. Εἰς Λονδῖνον παρέμεινε δέκα ἔτη, ἐπιστρέψας εἰς Ντόρτσεστερ τῷ 1874. Τότε ἐγκατεστάθη ὁριστικῶς εἰς τὸν τόπον τῆς γεννήσεώς του, ὅπου καὶ ἐνυμφεύθη.

Τὸ μυθιστόρημα εἶναι ἡ σπουδαιότερα λογοτεχνικὴ ἐργασία τοῦ Τόμα Χάρντυ, ὁ ὁποῖος πρὸς τούτοις ἔχει γράψει καὶ διηγήματα καὶ ποιήματα. Μεταξὺ δὲ τῶν μυθιστορημάτων του πρωτεύουσαν θέσιν κατέχει ἡ «Τὲς ντ' Ἀρμπερβιλλ», ἡ ἡ «Ἀγνὴ Γυ-



ναῖκα», ἔργον θεωρούμενον πλέον ὡς κλασσικὸν καὶ ἀναφερόμενον εἰς τὴν πρώτην σειρὰν τῶν μυθιστορημάτων τῆς τελευταίας ἑκατονταετίας. Ἐπίσης μεταξὺ τῶν σπουδαιοτέρων ἔργων του δέον νὰ συγκαταλεχθοῦν καὶ «Οἱ Δυνάσται», μυθιστόρημα ἱστορικόν, παιζόμενον εἰς τὴν ἐποχὴν τοῦ Ναπολέοντος, καὶ ἐμφανίζον οὕτως εἰπεῖν, τὴν ἀγγλικὴν ἀπουψὶν εἰς τοὺς πολέμους τῆς πρώτης Γαλλικῆς Αὐτοκρατορίας. Ὁ Τόμας Χάρντυ ἔχει γίνει παγκοσμίως γνωστὸς καὶ μὲ ἄλλα ἀπὸ πάσης ἀπόψεως ἐκλεκτὰ μυθιστορήματά του, ὡς λ. χ. μὲ τὸν «Ἰούδα τὸν ἄσημον», μὲ τὴν «Ἐπιστροφὴν εἰς τὸ χωριό», μὲ τὸν «Δήμαρχον τοῦ Κάστερμπριντζ», τὴν «Ἀγαπημένην», τὸ «Κάτω ἀπὸ τὰ πράσινα φυλλώματα», «Δύο σ' ἕναν πύργο», τοὺς «Δασάρχας» καὶ τέλος τὰ «Δυὸ γαλανὰ μάτια», τὰ ὁποῖα δημοσιεύονται ἀπὸ σήμερον εἰς τὴν «Πρωΐαν».

Εἰς ἕνα τόμον διηγημάτων του ὁ Τόμας Χάρντυ ἔχει δώσει τὸν γενικὸν τίτλον «Αἱ μικραὶ εἰρωνεῖαι τῆς ζωῆς». Ὁ Γάλλος μυθιστοριογράφος Φερμὲν Ρὸζ, ἀναφερόμενος εἰς τὸν τίτλον αὐτόν, λέγει ὅτι θὰ ἠδύνατο νὰ δοθῇ εἰς ὅλα τὰ ἔργα του. «Διότι ὑπεμφαίνει τὴν τραγικότητά των, τὸν πικρὸν των χυμόν, τὴν μισανθρωπίαν των, τὴν καταφρόνιά των καὶ τὴν ἐπανάστασι ποὺ κλείνουν μέσα τους. Ἀρέσκεται εἰς τὰς τραγῳδίας τοῦ πάθους, διότι αὐταὶ φανερώνουν ἔνδηλα τὴν δραματικὴν εἰρωνείαν τῆς μοίρας μας, καὶ καταφέρεται ἐναντίον τῶν κοινωνικῶν δεσμῶν, διότι αὐτὰ ἐπαυξάνουν τὴν τραγικότητα τῆς ζωῆς...»

Τὸ πάθος τὸ ἐρωτικὸν εἶναι ἡ ἀτείρευτος πηγὴ τῶν ἐμπνεύσεων τοῦ Τόμα Χάρντυ. Καὶ τὸ πάθος γεννᾷ πάντοτε τὸν πόνον. Ὁ ἀδιάσειστος αὐτὸς νόμος ὁρίζει τὸ ἔργον ὁλόκληρον τοῦ Ἄγγλου μυθιστοριογράφου. Μέσα εἰς τὰ μυθιστορήματά του ὁ νόμος αὐτὸς ἀποκτᾷ ἔκφρασιν καὶ ἐπεξηγεῖται. Ἂν ἡ τέχνη τοῦ μυθιστοριογράφου εἶναι πρὸ παντὸς ἡ ἔκφρασις τῆς ἐν τῇ ζωῇ ἐνυπαρχούσης τραγικότητος, τότε ὁ Τόμας Χάρντυ κατέχει τὴν τέχνην αὐτὴν μὲ ὅσην καὶ τὴν ζωὴν τῶν προσώπων του καθ' ἣν θεια αὐτὴ — ἡ ὁποία εἶναι νόησις — προκαλεῖ μέσα του τὸν οἶκτον διὰ τὰς ἀδυναμίας τῆς καρδιᾶς καὶ τὰς δυστυχίας τῆς αἰσθηματικῆς ζωῆς, πρὸς τούτοις δὲ καὶ ὀργὴν ἐναντίον τῆς σκληρότητος τῆς κοινωνίας, διὰ τῆς ὁποίας χειροτερεύουν οἱ πόνοι τῆς πασχούσης ἀνθρωπότητος.

Οἱ ἥρωές του εἶναι ὡς ἐπὶ τὸ πλεῖστον, ἁπλοῖ ἄνθρωποι, πλάσματα τῆς φύσεως, ὑποκείμενα εἰς τὰ ἔνστικτά των, καὶ φυσικὸν πάθος εἶναι συνήθως καὶ ὁ ἔρως, ποὺ τὰ ἀναστατώνει. Ἔνοχα ἢ ἀβλαβῆ τὰ πλάσματα αὐτά, κινοῦνται πάντοτε ὑπὸ τὴν ἐπήρειαν μιᾶς λογικῆς ἰδικῆς των, ἑνὸς νόμου, ὁ ὁποῖος ὑπάρχει σαφὴς καὶ ἰσχυρὸς μέσα των καὶ ὁ ὁποῖος εἶναι ἡ βαθυτέρα καὶ ἐντελεστέρα δικαίωσις πάσης τῶν πράξεως καὶ ὅλης τῆς ὑπάρξεώς των. Ἀλλ' ἂν τοῦτο διαπλάσῃ τελείως τοὺς χαρακτῆράς των, εἶναι ἐξ ἄλλου καὶ ἡ τρανωτέρα ἀπόδειξις τῆς ποιητικῆς δυνάμεως τοῦ συγγραφέως, ὁ ὁποῖος δικαίως συγκαταριθμεῖται μεταξὺ τῶν μεγαλυτέρων μυθιστοριογράφων τοῦ κόσμου.

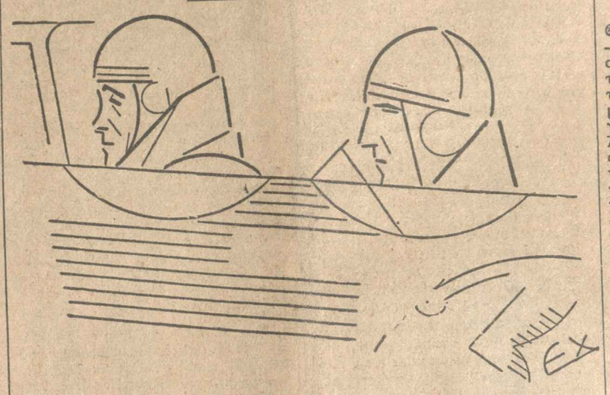
(Συνέχεια εἰς τὴν 6ην σελίδα)

Ἡ καλάκλησις τοῦ ἀέρος

Πῶς ἐξελέγησαν τὸν ἄθλον οἱ νικηταὶ τοῦ Ἀτλαντικοῦ

Μία νὺξ φωτεινὴ στὸ Παρίσι.

"Ἀλλό! Ἀλλό! Ἔφθασαν!"



ΠΑΡΙΣΙΟΙ, 3 Σεπτεμβρίου. ('Ιδιαιτέρα ὑπηρεσία). — Παρισινὸς λαός, ὁ ὁποῖος βλέπει καὶ κρίνει τὰ πάντα διὰ τοῦ φακοῦ τοῦ ἐθνικοῦ πνεύματος χωρὶς νὰ θυμώνῃ ὅταν εἰς τὰς περιστάσεις τοῦ συναγερμοῦ του οἱ «καλαμαράδες» τὸν ἀποκαλοῦν «ὄχλον», διῆλθεν ἕνα ἡμερονύκτιον πυρετώδους συγκινήσεως, ἐναλλαγῶν χαρᾶς καὶ ἀγωνίας — ἕνα ἡμερονύκτιον ἀπὸ ἐκεῖνα ποὺ μένουν εἰς τὴν ἱστορίαν τῆς ζωῆς τῆς μεγάλης πόλεως. Ἡ αἰσία ἀναχώρησις καὶ αἱ πῶται αἴσια εἰδήσεις περὶ τῆς πορείας τῆς πτήσεως τῶν δύο συντρόφων Κοστ καὶ Μπελλόντ εἶχεν ἀναφλέξει μὲ ἐνθουσιασμὸν τὸ πλῆθος καὶ εἶχε προκαλέσει, ἰδίως μετὰ τὰς πρώτας ἐσπερινὰς ὥρας τὴν συγκέντρωσίν του, κατὰ μάζας πυκνάς, εἰς τὰ περίξ τῶν γραφείων τῶν ἐφημερίδων, ὅπου μεγάφωνα καὶ μεγάλαι φωτειναὶ ἐπιγραφαὶ ἀνήγγελλον τὰ διάφορα τηλεγραφήματα, καθὼς ἔφθανον ἀλλεπαλλήλα. Εἰς πολλὰ σημεῖα ἡ κυκλοφορία εἶχε διακοπῇ καὶ αἱ ἀστυνομικαὶ δυνάμεις ἠναγκάζοντο νὰ ἐπέμβουν διὰ νὰ ἀποκατασταθῇ ὁλίγην τάξιν.

Ὁ ἐνθουσιασμός, τὸν ὁποῖον εἴχαμεν ἴδει πρὸ τριῶν ἐπάνω κάτω χρόνων διὰ τὴν τραγικὴν ἀπόπειραν τῶν Νουνγκεσσὲρ καὶ Κολί, μετεδίδετο πάλιν χθὲς εἰς τὸ πλῆθος τὸ ὁποῖον, ὅσον ἐπλησίαζεν ἡ προεικαζομένη ὥρα, ἐπλημμύριζεν ὁλονὲν ὀγκωδέστερον τοὺς δρόμους καὶ τὰς πλατείας. Τὰ μέσα συγκοινωνίας ταχέως ἀπεδείχθησαν ἀνεπαρκῆ διὰ τὴν μεταφορὰν ὅλων ὅσοι ἀπὸ τὴν περιφέρειαν ἤθελαν νὰ φθάσουν εἰς τὸ κέντρον τῆς πόλεως.

Μερικαὶ ἐφημερίδες εἶχον ἐγκαταστήσει μεγάφωνα εἰς τὰ κεντρικώτερα σημεῖα. Ἡ πλατεια τῆς Ὁμονοίας, ἰδίως, εἶχε μετατραπῇ εἰς μίαν ἀπέραντον αἴθουσαν ἀναμονῆς, φωτιζομένην ὑπὸ μυριάδων λαμπτήρων, καὶ τὸ πλῆθος ἀνέμενεν ἐκεῖ τὸ ἄγγελμα τῆς νίκης. Τὸ στόμιον τοῦ μεγαφώνου ἐξέ-



Διάγραμμα τῆς πορείας τοῦ «Ἐρωτηματικοῦ»

πεμπε κάθε τόσον κάποιαν εἴδησιν σχετικὴν μὲ τὸ ἐγχείρημα, ὑπενθυμίζουσαν τοὺς προγενεστέρους ἄθλους τῶν ἀεροπόρων, ἐξαίρουσαν τὴν γενναιότητά των.

Τὴν 8ην ἑσπερινὴν ἡ πλατεῖα αὐτή, καθὼς καὶ ὅλα τὰ ἄλλα κεντρικὰ σημεῖα τῆς πόλεως, εἶχον κατακλυσθῇ ὑπὸ κόσμου. Δύο καὶ πλέον χιλιάδες αὐτοκινήτων ἐστάθμευον περὶ τὴν 9ην ὥραν εἰς τὰ πέριξ τῆς μεγάλης πλατείας, εἰς τὴν ὁποίαν συνωστίζοντο πενῆντα καὶ πλέον χιλιάδες ἀτόμων. Ἰσχυραὶ ἀστυνομικαὶ δυνάμεις μεγάλην δυσκολίαν κατώρθωναν νὰ διατηρήσουν ἐλευθέρους ὁλίγους στενοὺς διαδρόμους διὰ νὰ μὴ διακοπῇ ὁλότελα ἡ κυκλοφορία εἰς τὴν καρδίαν τῆς πρωτευούσης.

"Οσον ἐπερνοῦσεν ἡ ὥρα, ὁ ἐνθουσιασμὸς τοῦ πλήθους μετετρέπετο εἰς ἀνυπόμονον ἀναμονὴν καὶ κατόπιν εἰς ἀνησυχίαν. Κατέφθανεν ἐν τῷ μεταξὺ ἡ εἴδησις ὅτι, φθάσαν εἰς ἀπόστασιν ἑπτακοσίων χιλιομέτρων ἀπὸ τῆς Νέας Ὑόρκης, τὸ «Ἐρωτηματικόν», τὸ ὁποῖον μέχρι τῆς στιγμῆς ἐκείνης εἶχε συναντήσει ἀτμοσφαιρικὰς συνθήκας ἐξαιρετικῶς εὐνοϊκάς, παρηκολούθει εἰς τὴν πτῆσίν του ὑπὸ ἀπότομον μεταβολῆς τοῦ καιροῦ. Πυκνὰ στρώματα νεφῶν ἐξετείνοντο ὑπεράνω τῆς Νέας Σκωτίας καὶ ὑπεχρέωναν τοὺς ἀεροπόρους νὰ τραποῦν πρὸς τὰ βορειοανατολικὰ διὰ νὰ φθάσουν εἰς τὸ ἐσωτερικὸν τῆς Ἀμερικῆς καὶ νὰ διασχίσουν τὸ μέρος τῆς δυσχεροῦς περιοχῆς. Ἠναγκάσθησαν κατόπιν νὰ τραποῦν πρὸς νότον μὲ κατεύθυνσιν πρὸς τὴν Νέαν Ὑόρκην. Οἱ ἐναντίοι ἄνεμοι ποὺ ἔπνεον πρὸς τὴν θάλασσαν καὶ ἡ βροχὴ ποὺ ἔπιπτε βορείως τῆς πόλεως θὰ εἶχαν μοιραίως ἐπιβραδύνει τὴν πορείαν, κατὰ τὰς προβλέψεις τῶν εἰδικῶν. Ἀκόμη καὶ εἰς τὸ ἀεροδρόμιον τῆς Ν. Ὑόρκης ὁ οὐρανὸς ἦτο κεκαλυμμένος ὑπὸ πυκνῶν νεφῶν, εἶχε δ' ἐκραγῇ καταιγίς· ἀλλ' εὐτυχῶς ἐπρόκειτο περὶ τοπικῆς ἐκρήξεως, ἡ ὁποία δὲν ἠμποροῦσε νὰ διαταράξῃ τὴν πορείαν τῶν ἀεροπόρων.

Μιὰ μακρὰ σιγὴ περὶ τῆς πορείας τοῦ «Ἐρωτηματικοῦ» προεκάλεσε στιγμὰς ἀγωνίας. "Επειτα κατέφθασαν ἄλλαι εἰδήσεις συγκεχυμέναι καὶ πολλάκις ἀντιφατικαί, εἰς τρόπον ὥστε νὰ προκαλέσουν συναισθήματα ἀμφιβολίας καὶ ἀποθαρρύνσεως ἀντὶ τοῦ ἐνθουσιασμοῦ τῆς πεποιθήσεως.

Τὸ πρακτορεῖον τοῦ «Ἡνωμένου Τύπου» ἐκοινοποίει διαφόρους εἰδήσεις λαμβανομένας ἀπὸ τὰ ἐν Ν. Ὑόρκῃ γραφεῖά του, καθ' ἃς οἱ Κόστ καὶ Μπελλόντ εἶχον θεαθῇ τὴν 9 ὥ. 20' μ.μ. (γαλλικὴ ὥρα) ὑπεράνω τῆς Βοστώνης. Βραδύτερον εἶχον θεαθῇ εἰς ἀπόστασιν 80 χιλιομέτρων ἀπὸ τῆς Νέας Ὑόρκης. Ὁ ἀσύρματος πομπὸς τοῦ «Ἐρωτηματικοῦ» δὲν ἐλειτούργει πλέον. Ὡς τόσον, ἀνεκοινοῦτο ὅτι ὁ Κόστ συνήντα τρομερὰ ἐμπόδια καὶ ὅτι ἡ πορεία του ἐπεβραδύνετο ὑπὸ πυκνῆς ὁμίχλης.

Ἡ ἀνυπομονησία τοῦ πλήθους μετετρέπετο εἰς ἀποθάρρυνσιν. Πάντως κανεὶς δὲν ἤθελε νὰ φύγῃ πρὶν μάθῃ κάτι τὸ ἀσφαλές. Ἐσημαίνε μεσονύκτιον χωρὶς νὰ φθάσουν ἄλλαι εἰδήσεις. Τὰ μεγάφωνα παρέμενον βωβὰ ὡς ἐκ τοῦ φόβου μήπως ἀναγγείλουν καμμίαν ψευδῆ εἴδησιν. Καὶ τὸ πλῆθος, πάντοτε τεράστιον, παρέμενεν ἀκίνητον καὶ ἄφωνον.

Τὴν 2 ὥ. 5' μετὰ μεσονύκτιον τὰ μεγάφωνα τῆς πλατείας τῆς Ὁμονοίας, τῆς πλατείας τῆς Ὀπερας, τῶν βουλεβάρτων καὶ τῶν λεωφόρων ἐξέπεμπον ὅλα μαζὶ τὸ σῆμα τῆς κλήσεως: «Ἀλλό! Ἀλλό!» Τὸ πλῆθος ἐτέντωσε τὰ αὐτία. Καὶ ἐν μέσῳ τῆς γενικῆς συγκινήσεως ἐξεπέμφθη τὸ ἄγγελμα τῆς νίκης. Μιὰ ἔκρηξις χαρᾶς μετὰ τὴν μακρὰν ἀγωνίαν ἐχαιρέτισε τὴν εἴδησιν καὶ ὁ λαὸς τοῦ Παρισιοῦ ἐξεχύθη πρὸς ὅλας τὰς διευθύν

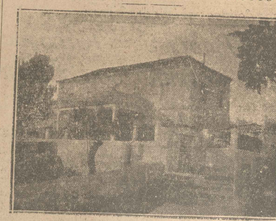
Η ΠΡΩΪΑ
ΗΜΕΡΗΣΙΑ ΕΦΗΜΕΡΙΣ ΕΝ ΑΘΗΝΑΙΣ

Μένον αι έντυποι απαδείξεις πληρωμής αι φέρουσαι τας υπογραφάς των κ. κ. Δημ. Χαλικιά ή Έμμ. Περτινιά και την σφραγίδα της εφημερίδος, είναι έγκυροι. Ουδέποτε άλλη απόδειξις, ως και έντυποι τοιούτοι άνευ της υπογραφής των άνωτέρω δέν αναγνωρίζονται.

Απο Πρωΐας εις Πρωΐαν

Εκ τῆ σημερινῆ ἐφετείῳ

Ἡ ἱστορικὴ οἰκία τοῦ Γεωργίου Πάνου ἐν Ἐφέτειαις



Εἰς τὴν οἰκίαν ταύτην ὕψωσε τὴν ἑλληνικὴν σημαίαν ὁ Ἀλέξανδρος Ὑψηλάντης, χρονολογοῦσι δὲ ἡ ἔξοδον τῆς Ἱερᾶς Συμμορίας ἐκ τῆς οἰκίας αὐτῆς ἀπὸ τοῦ Παπαφλέσσα ἀπὸ τὸ ἀπόγευμα τῆς 20ῆς Μαΐου 1821. Ἡ ἐπιτελὴς αὕτη ἐκδρομὴ εἰς τὸ φίλτατον τῆς 10.Μ. ἦτο ἔργον τοῦ «Ἡρωϊκοῦ» εἰς τὴν Ἱστορίαν τοῦ Μανιγγαφικοῦ τοῦ κ. Δ. Α. Κοκκίνου. Εἰς τὴν οἰκίαν ταύτην ἐνεβίβασεν ὁ Ὑψηλάντης τὰς τῆς φιλικῆς ἑταιρείας εἰς πρόσωπον τοῦ Σωτηρίου Χατζῆ Παναγῆ, πρώτου μηνὸς Κωνσταντινουπόλεως, ἐπὶ τοῦ Σεκέρη καὶ τοῦ Ποστεζιρέου Ἀναστασίου τοῦ Ε'. ὅστις καὶ σταυρωθεὶς ἐπὶ τῆς Ἁγίας Πύλης ἐν Ἐσθηρίᾳ ἐπὶ πολὺν ἐς τοὺς ἰσλὰμ χαριτόπτους καὶ ὑστεροῦντας ἀνεκτίμητον ἐκ τῆ περιουσίας ἐπιχειρηματίας· ὃς καὶ εἷς ὅλους τοὺς ἐν τῆ γένει τοὺς αὐτοχρωματίστους ἐν τῆ Ἑλλάδι μὲ τὴν συμπληρωθεῖσαν ἑκατονταετίαν ἀοφθους ἐστιν, ὅστις, ὀργανώσας τοῦ κλέους, διὰ τὸν καταστήσιν ἀφορῆσις στατιστικῆς. Ἐκεῖ πλέον, ἡ ἔρχεται τὸ ἀνεμόπτερον καὶ τραπεζαρία γροντὶς διὰ τὸν ἔλεγχον τῶν ὑπλισκων καὶ τὴν συμμόρια τῶν δηλούντων ἀνυποδήτων.

Πρέπει νὰ ἐνθυμῆται ἐκ μέρους τοῦ κ. Ζ. τοῦ πουργοῦ τῶν Ἐσωτερικῶν τὴν τιμωρία διὰ διωτικοῦ φυλακίσεως ἑνὸς ἀδόμαστικοῦ ποὺ Νεαπολιτ. τὸν ἀποδιώ ὁ κ. ὑπουργὸς εἶδε παίζουτα εἰς Κασίνον γειτονικὴν λουτροπόλεως. Καὶ θὰ ἔρριτε νὰ φλαγγίσῃ τὸν στηρὰ ἐπίδειξις εἰς τὰ παρόμοια κέντρα διὰ νὰ ἀποφεύγουν τὰ ἐπὶ αὐτὰ παρουσιὰ ἀδιορατικὴν καὶ δημοσίου ἡθικότητος. Ὁ Ἕλεγχος αὐτὸς θὰ ἐσωζεν ὄχι μόνον ἀπὸ ἀδικοπρέπειαν τῶν ἀδιορατικῶν καὶ τὴν τιμὴν τῶν πολλάκις. Διότι, δυστυχῶς, δὲν εἶναι σπάνια αἱ περιπτώσεις, καθ' ἃς ἀπὸ τὰ κερδοσκοπικὰ ἐπιχειρήματα τῶν ἀδιορατικῶν ἐξαρτῶνται ὁλόκληροι οἰκογένειαι· ἐπὶ τοῦ ἐν λόγῳ κακοῦ ἀντιλήψεως τῶν κομματικῶν καὶ πιστεύουν, ὅτι ἀγνοῦμεν ὅτι τὸ ἐκλογικὸν σῶμα ἀποτελεῖται ἀπὸ τὰς γυναῖκας καὶ τὰ ἀνήλικα τέκνα. Ἐὰν ὅμως ἐπιτρέπεται ἡ ἐξαγωγὴ τοιούτου συμπεράσματος, ἐπιτρέπεται καὶ ἡ ἐξαγωγὴ ἑτέρου ἀκόμη ἐξ ἴσου ἀπαραδέκτου· ὅτι δηλαδὴ ἡ ἐκλογικὴ δύναμις τῶν ἀδιορατικῶν εἶναι ἀνάλογος πρὸς τὴν ἐπιρροὴν τὴν ὁποίαν ἀσκοῦν ἐπὶ τῶν ἀνηλίκων τέκνων καὶ ἐπὶ τῶν γυναικῶν. Ἐὰν δὲν ἐπιτρέπεται ἡ ἐξαγωγὴ τοιούτου συμπεράσματος, ἐπιτρέπεται ἡ ἐξαγωγὴ ἑτέρου ἀκόμη ἐξ ἴσου ἀπαραδέκτου· ὅτι δηλαδὴ ἡ ἐκλογικὴ δύναμις τῶν ἀδιορατικῶν εἶναι ἀνάλογος πρὸς τὴν ἐπιρροὴν τὴν ὁποίαν ἀσκοῦν ἐπὶ τῶν ἀνηλίκων τέκνων καὶ ἐπὶ τῶν γυναικῶν. Ἐὰν δὲν ἐπιτρέπεται ἡ ἐξαγωγὴ τοιούτου συμπεράσματος, ἐπιτρέπεται καὶ ἡ ἐξαγωγὴ ἑτέρου ἀκόμη ἐξ ἴσου ἀπαραδέκτου· ὅτι δηλαδὴ ἡ ἐκλογικὴ δύναμις τῶν ἀδιορατικῶν εἶναι ἀνάλογος πρὸς τὴν ἐπιρροὴν τὴν ὁποίαν ἀσκοῦν ἐπὶ τῶν ἀνηλίκων τέκνων καὶ ἐπὶ τῶν γυναικῶν.

Ἡ Ὀλυμπιονίκη τῶν Ἰδιωτικῶν Ἀγωνισμάτων ταγγάνεια κα-

διωρουμι ἱστορίαι φοβερώτατον γήτρωμα ἡ ἐπιγραφὴ τοῦ ἐπιτρόπου καὶ βιομηχανικὴν ἐπιχειρήσεων ἐ-ἰσχὴ σκοπὸς φορολογικὰς πεζουν τοὺς ἀνθρώπους ἐπὶ τὸ ἀπὸ τὴν ἀπόκτησιν τῶν ἀναγκαίων

σι νά πηγαίνοχρεται. Βγήκε άπό τήν κάμπρα τής τότε, σκαρφάλωσε τή μικρή ξύλινη σκάλα κ' ἐχτύπησε τήν πόρτα τοῦ πατέρα της.

— Ἔμπρός ! ἀπεκρίνθην πάντα ἀπό μέσα μέ φωνή χαρούμενη.

Ὁ κ. Σουλιώτης, Σουλιώτικος στό κρέβατι του καί φορώντας τή ρόμπα του, ρήγνυε πάντα ἐξ ἀ. φορμῆς κανενός γράμματος πού ἤλαβε, καί τά λόγια του μοιάζανε πάρα πολύ μέ βλαστήμια.

—Πατέρα, ἐπέ τῆ ἡ Ἐλπιδίτσα ἐκείνη τή βραδιά, σάν ἀμφιβόλησε, αὐτόν, τόν σαραντάρη, μέ τή κόκκινη τσόχα, τόν ἐφοπλιστή καί σφυρίξε σάν μποτιλιὰ ἀφρόδους σπασιό—πατέρα—καί τοῦ φάνατζε δρυνιά τή μαστίγωση. Ἀκοῦς κεῖνες λιγάκι, — δέ θά κατεβῆς νά διπιπήσης σπέρας.

—Θαρρῶ, βρ' χούμι, χούμ ! Ὁ, χοῦ, χοῦ, Ἐλπιδίτα, θ' ἀγ ! Ἤπρε μανίκι δέν ὑπάρχει νά ἰσιώσω πάνω σ' αὐτό τό διαολεμένο τραπέζι, τοῦ ἐφοπλιστῆ καί μαζί μου. Πάς νά βάλῃς λοιπόν πανάκι, ἤ πηγαίνεις τήν πόρτα τοῦ βλέμμα, καί τότε βγῆκε ἀπό τό κάμαρα.

II

Ἦταν μιὰ χειμωνιάτικη Βραδυά...

Διό ὥρες ἀργότερα, μπορῆσε νά ἰδῇ κανεὶς νά διαγράφουν σκιὲς στὸ φεγγαρόφωτο ἀκόμη σκιὲς στὸ φεγγαρόφωτο ἀκόμη σκιὲς ἀπὸ ἀνθρώπους, καθισμένους σ' ἕνα καφενεδάκι καὶ παλεύοντας μὲ τὸν ἀνεμο.

Ζήτημα εἶναι ἂν σ' ὅλο τὸ μῆκος τῆς Ἑρμοῦ ἐκείνη τὴν ὥρα ὑπῆρχε ἄλλη συγκέντρωσις ἀνθρώπων τόσο ἀπασχολημένη ἢ κανένα ὁμοιο διάβαση.

Καὶ τώρα ἔπεφτε ἡ νύχτα, ἡ σιωπηλὴ ἐμβάσιον τοῦ πλανήτου. Διὸς φτύνει πίσω ἀπὸ τὴν ὁξοχή. Ὁ Σείριος, μὲ λάμψη διαπεραστική, σκόρπισε τὶς χλωρὲς του ἀκτίνες. Ἤτανε στὴ γῆ, μεγάλες βαθυκόκκινες λάμψεις, ἐδῶ ἐκεῖ, στοὺς μακρυνοὺς λόφους. Οἱ χωρικοὶ ἀνάβανε τὶς φωτιὲς αὐτές. Ἔλεγαν στὸν ταξειδιώτη ὁ ὁμαλὸς τοῦ στάγνι - κανεὶς γιὰ ἀκτοπορία, ἀπὸ τὸ ξερὸ σκοινόβολητα καὶ τὶς μικρὲς τῶν σπαρτῶν. Ἐδκολος τρόπος γιὰ νὰ μὴ ἔχῃ ὁ ἄπορος ἄλλα ἔξοδα.

Ὁ ἄνεμος δὲν ἔλεγε νὰ πέσῃ. Τέσσερα μόρια συνεχόταν, ἀγρὰ καὶ ἀγριοσταφυλιὰ ἀπὸ τὸν ὀξυρὸ ἐκεῖθε, κατὰ τὴ νοτιὰ, καὶ τὸ ἀπ' τὴ Μάγνη.

Δεκάξη μίλια χωρίζανε τὸ σταθμὸ ἀπὸ τὸ τέρμα τοῦ ταξειδιοῦ τους. Τὰ δεκατέσσερα τὰ εἶχανε κάνει κιόλας. Οἱ ταξειδιῶτες μπαίνανε τώρα σὲ μιὰ κοιλάδα πιὸ γυμνὴ καὶ πιὸ κατοικημένη. Σὲ λίγο, μέσα σὲ μιὰ κουρτίνα ἀπὸ λεύκες, προβάλ' ἕνα μεγάλο σπίτι.

—Ὁ τόρχος τοῦ χωριοῦ, εἶπε ὁ χτῆμα τοῦ Λόρδου Λουξέλιαν, ξ-ξήγησε ὁ ἀμαξηλάτης.

—Ὁ τόρχος τοῦ "Εντεκάσταυ ; ἐκάνεν ὁ ἄλλος μηχανικός.

Μισογύρισε ὁ ἀμαξηλάτης τὸ σχεδὸν ἄδρατα κτίριο μ' ἐνδιαφέρον, σάν δέν ἤτανε γιὰ τὸ ἀξίζῃ νὰ τὸ ἀξίζῃ καθόλου μιὰ ἐπίσκεψι ἀπὸ τὸν κρίτη.

—Σιωστά, εἶναι ἰδιοκτησία τοῦ Λόρδου Λουξέλιαν, εἶπε πάλι σιγὰ, μὲ τὰ μάτια καρφωμένα πάντα στὸν πύργο.

—Τί ; Ἐκεῖ θὰ πάμε ;

—Ὄχι ! Ἐκεῖ θὰ σοῦ πατσᾶ σοῦ εἶπα.

—Ἔγινα, τώρ' ἀλλάξατε γνώμη, κατὰ τὸν κυττάζετε τὸν πύργο.

—Ὄχι ! Τὸ κτίριο μ' ἐνδιαφέρει. Γι' αὐτό.

—Κι' ἀλλοι τα ἴδια λένε.

—Ὁ ἄλλοι δὲ βάζουν τὸ ἴδιο ἐνδιαφέρον πολὺ γιὰ.

—Δὲ διρίστε ! ... Οἱ Λουξελιάν-

ΠΡΟΣΦΥΓΙΚΗ ΣΤΗΛΗ

ΤΟ ΕΡΓΟΝ ΤΗΣ ΕΠΙΤΡΟΠΗΣ ΑΠΟΣΤΑΣΙΟΣΩΝ ΤΩΝ ΣΥΝΤΑΞΙΟΥΧΩΝ ΑΝΤΑΛΛΑΞΙΜΩΝ

ΑΓΟΡΑ ΑΝΤΑΛΛΑΞΙΜΩΝ ΓΗΠΕΔΩΝ ΔΙΑ ΑΝΕΓΕΡΣΙΝ ΠΡΟΣΦΥΓΙΚΩΝ ΣΥΝΟΙΚΙΣΜΩΝ

Πληροφορήθημεν ὅτι πολὺ σύντομα ἡ ἐπιτροπὴ ἐκκαθαρίσεως τῶν ἀποστρατευσάντων ἀνταλλαγέντων ἀπὸ τὴν διοίκησιν τῆς ὁργανώσεως τῆς "Ἑλληνικῆς Λαϊκῆς Συμμαχίας" καὶ τὴν ἀναγκαστικὴν ἐργάσιμον, ἤρξατο ἤδη τῶν ἐργασιῶν της. Ἡ ἐπιτροπὴ αὕτη ἀποτελεῖται ἐκ τῶν κ.κ. Κωνσταντίνου Δια τὸ ζήτημα τῆς ἀνταλλαγῆς καὶ τῆς ἐπιστροφῆς τῶν ἀνταλλαγέντων ἐκ τῆς Μακεδονίας, ὡς καὶ τῶν ἀπὸ τῆς Ἀνατολικῆς Θρᾴκης, ὑπὸ τὴν ἀπόλυτον προστασίαν τῆς ἀστυνομίας καὶ τὴν πιστοποίησιν τῆς ὑπηρεσίας των.

Ἀνάσας κατέλιπε ὁ ἀρχιμ ἀπὸ τὴν σχετικὴν Μητρόπολιν, τὸ ὁποῖον θὰ ἀναγνωσθῇ εἰς τὰ ἐγκαίνια τοῦ ἀγιασμοῦ τῆς νέας ἐκκλησίας τῆς ἁγ. Ἀντελλήνης καὶ ἐν δεήσῃ πρὸς ἀφορισμὸν καὶ τὸν ἐν τῷ δευτέρῳ τῆς Προνοίας, ὅστις καὶ θὰ ἀποφασίσῃ τελικῶς.

—Η πελτεγράφησις τῶν Κωνσταντινουπολιτῶν

Τὸ ὑπουργεῖον τῶν Ἐσωτερικῶν θὰ κειτίσῃ ἐγκυκλίου του πρὸς τοὺς νομάρχας καὶ διοικητὰς τῶν ἐπαρχιῶν ἵνας ἐπιδιαιτέρων ἀσφαλείας τῶν περιφερείας Κων/πόλεως "Ἑλληνες ὑπήκοοι, οἱ ὁποῖοι ἔχουν ὑποβάλῃ τὴν αἴτησιν των, ὅπως ἐπιστρέψουν εἰς τὴν πατρίδα των χωρὶς νὰ ἐπιβαρύνουν τὸ ἑλληνικὸν δημόσιον. Ἡ ἐπιστροφὴ θὰ γίνῃ ἐπὶ τῇ βάσει καταλόγων τῶν ὁποίων θὰ ἀποσταλοῦν ἀπὸ τὸ ὑπουργεῖον τῶν Ἐξωτερικῶν εἰς τὰ ὁποῖα Δημοτολόγια.

Ἐπίσης θὰ ἐξετασθοῦν οἱ αἰτήσεις ὑπαλλήλων οἱ ὁποῖοι ἐπιθυμοῦν νὰ ἐπιστρέψουν εἰς τὴν πατρίδα των καὶ ἀναλόγως τῶν περιστάσεων θὰ ἐπιτραπῇ ἡ ἐπιστροφή των.

Ἐπίσης θὰ ἐξετασθοῦν αἱ αἰτήσεις ὅσων ἐργάζονται εἰς ἀποσπάσματα τοῦ στρατεύματος κατοίκων τῆς Ἀνατολικῆς Θρᾴκης, ὅπως ἐπιστρέψουν εἰς τὰ Μητρῶα τοῦ Δήμου ἢ τῆς Κοινότητος, καθὼς ἐπίσης ὅσων ἐργάζονται εἰς τὰς ὑπηρεσίας τῶν ὁποίων ἀπεστάλησαν ἐκεῖνοι οἱ ὁποῖοι θὰ ἀντικατασταθοῦν.

Διὰ τὸν πρῶτον σκοπὸν ὁ κ. Φ. ἀπεστάλη τηλεγράφημα πρὸς τὸν ἐν Ἀθήναις ἀντιπρόσωπον τῆς ἐν Κων/πόλει Ἑλληνικῆς καὶ τὸν ἐν Σμύρνῃ ἐπίτροπον τῆς Ὀθωμανικῆς Μεγάλης Ἐθνοσυνελεύσεως.

—Περὶ τῶν Νέων Σμυρνῶν

Πληροφορούμεθα ὅτι τὸ ὑπουργεῖον Προνοίας ἐδιδοποιήθη σχετικῶς μὲ τὴν ἀνάγκην τοῦ ἀντιμισθοῦ τῶν ἀνδρῶν τῆς Ἑλληνικῆς Στρατιᾶς ἀφ' ἑνὸς μὲν τῶν Ν. Σμυρνῶν, ἀφ' ἑτέρου δὲ τῶν ἐν τῇ ἐπιθεωρήσει μελῶν τῶν οἰκογενειῶν τῶν ἐπιθεωρητῶν Μηχανικοῦ καὶ τῆς Διευθύνσεως Μηχανικοῦ Ἀθηνῶν.

Διὰ τὸν πρῶτον σκοπὸν ὁ κ. Φ. ἀπεστάλη τηλεγράφημα πρὸς τὸν ἐν Ἀθήναις ἀντιπρόσωπον τῆς Ἑλληνικῆς Λαϊκῆς Συμμαχίας καὶ τὸν ἐν Σμύρνῃ ἐπίτροπον τῆς Ὀθωμανικῆς Μεγάλης Ἐθνοσυνελεύσεως.

—Περὶ τῶν Νέων Σμυρνῶν

Πληροφορούμεθα ὅτι τὸ ὑπουργεῖον Προνοίας ἐδιδοποιήθη σχετικῶς μὲ τὴν ἀνάγκην τοῦ ἀντιμισθοῦ τῶν ἀνδρῶν τῆς Ἑλληνικῆς Στρατιᾶς ἀφ' ἑνὸς μὲν τῶν Ν. Σμυρνῶν, ἀφ' ἑτέρου δὲ τῶν ἐν τῇ ἐπιθεωρήσει μελῶν τῶν οἰκογενειῶν τῶν ἐπιθεωρητῶν Μηχανικοῦ καὶ τῆς Διευθύνσεως Μηχανικοῦ Ἀθηνῶν.

Ἐπίσης θὰ ἐξετασθοῦν οἱ αἰτήσεις ὑπαλλήλων οἱ ὁποῖοι ἐπιθυμοῦν νὰ ἐπιστρέψουν εἰς τὴν πατρίδα των καὶ ἀναλόγως τῶν περιστάσεων θὰ ἐπιτραπῇ ἡ ἐπιστροφή των.

ΤΑ ΠΕΡΙ ΔΗΘΕΝ ΚΑΤΑΣΤΡΕΦΘΕΙΣ ΤΟΥ ΠΡΟΞΕΝΕΙΟΥ ΤΗΣ ΚΟΙΝΟΤΗΤΟΣ ΜΟΣΧΑΤΟΥ

Διαπιστώθη ἐντονότατα ἡ ἐχθρικὴ διάθεσις τῆς Κυβερνήσεως τῆς Ἑνώσεως τῶν Σοβιέτ ἔναντι τῆς ἐν Μόσχᾳ Ἑλληνικῆς Κοινότητος διὰ τὸ ὁποῖον ἐπεσήμανεν ἐπὶ τοῦ ζητήματος τούτου ἡ κ. Διμ. Μιχαηλοπαπαγεωργίου περὶ τῆς ἀρπαγῆς τοῦ Προξενείου τῆς Κοινότητος ἡ κ. Διμ. Μιχαηλοπαπαγεωργίου περὶ τῆς ἀρπαγῆς τοῦ Προξενείου τῆς Κοινότητος Μόσχας. Ἡ κ. Διμ. Μιχαηλοπαπαγεωργίου ἐπεσήμανε ὅτι ἡ διαρπαγὴ τοῦ Προξενείου τῆς Κοινότητος ἀπετέλεσε μίαν ἀπὸ τὰς μεγαλυτέρας ἀδικίας τὰς ὁποίας ἐγνώρισεν ἡ ἱστορία τῶν ἐθνῶν καὶ ἐπὶ τοῦ ὁποίου ἐπὶ τῇ ἐπιμόνῳ ἐπεμβάσει τῆς Ἑλληνικῆς Κυβερνήσεως

εξακολούθησε στὸ μεγάλο τούρκικο γενέθλιον του καὶ ἐπέστρεψε στὴν ἀγαπημένην πάτρα Μουσάτη. Ἐκεῖ τὸ ἀεντιτοπεῖον, ποὺ εἶδε τὴν ἐμφάνισι τοῦ.

Ἔπεφτε τὸ νύχτωμα.

— Ἐκπρόσ.... Δοῦβη 45-02. Ἐκπρός. Ἐσύ εἶσαι;... Ἀκοῦστε. Ἐσεῖς τοὺς βλέπω. Ναί, σᾶς βλέπω. Ποιός εἶμαι; Ἐγὼ εἶμαι ἐγώ. Ἐσεῖς τί θέλετε νὰ πῆς; Ναί, ὅλα... Τὰ ἑπόμενα, μὲ κατειλημμένες τὶς γραμμές.

Ὁ Ἀντίκτυπος εἰς τὰ Βαλκάνια

(Συνέχεια ἐκ τῆς 1ης σελίδος)

Ἐν πρώτοις, ὁ στρατηγὸς φὸν Χάμμερστάιν θὰ διαρισθῇ προϊστάμενος τῆς ἐν Βερολίνῳ ἀντικυβερνητικῆς τοῦ ἐσωτερικοῦ στρατοῦ. Ὁ ἀδερφός, Σήμερον διευθύνει ἕναν εἰδικὸν κλάδον φυσικῶν παρακολουθήσεως «ξένους στρατούς» καὶ εἰς τὸ ὑπουργεῖον τῆς Ἀμύνης. Θὰ κάμῃ τὸν ἀντιπρόσωπον εἰς τὴν Ἑλβετίαν καὶ τὴν Ἰταλίαν.

Ἐπίσης, ποὶ μέσα εἰς τὸ Παρίσι ζοῦν καὶ κινοῦνται εἰς τὸν κόσμον τῶν κατασκόπων. Σπεύσατε, ποὺ γνωρίζονται ὅλοι μεταξύ των, ποὺ εἶναι ἕτοιμοι νὰ ἐξυπηρετήσουν ἀλλήλους, ὅταν τὸ ἀπαιτήσῃ τὸ συμφέρον τῆς ὑπηρεσίας των. Ἐκεῖνος, ποὺ μέσα εἰς τὸ Παρίσι ἔχει ἀναλάβει τὴν μελέτην τῶν ξένων στρατιωτικῶν μέσων.

Συμπληρωματικῶς πρὸς τὰς πληροφορίας αὐτὰς ἐπὶ τοῦ θεσμοῦ καὶ τῆς ρωσικῆς ἐπιθέσεως ἐναντίον τῆς Εὐρώπης, ἡ Γερμανία θὰ ἀνεγείρῃ ἐν νέον, ἰσχυρὸν ὀχυρωματικὸν ἔργον, τὸ ὁποῖον κατεστραμμένον κατὰ τὸν Παγκόσμιον Πόλεμον, ἀπὸ ἀναγκαστικὴν ἐκκένωσιν τῆς Ἀνατολικῆς Πρωσσίας, ἐν ἐναντίον τῶν ἐπιστρατευτῶν καὶ τῶν κινήσεων καὶ ἐπιτάξεων τῶν στρατευμάτων.

Ἡ τύχη των θὰ εἶναι ὁ θέσμιος θάνατος ἑκατὸν πέσων χιλιάδων ἀνθρώπων. Σκέπτονται, ποὺ ἀφοῦ θὰ εἶναι ἀπὸ τὸν ἀέρα, ἀπὸ αὐτοὶ θὰ εἶναι ἐκεῖνοι, ποὺ θὰ ἐπιβιώσουν τὸν ἀτομικὸν πόλεμον.

Ἀλεπάλληλοι ἐκρήξεις τῶν μυστικῶν σχέσεων Ράϊχσβερ - Ἐρμπρούχ, ἀστρικὰ ἐλάσματα, ἐκ τῶν ὁποίων θὰ ἐξαρτηθῇ ἡ ἐπιβίωσις ἢ ὁ θάνατος ἑκατομμυρίων ἀνθρώπων, ἀπὸ τὰ ὁποῖα θὰ ἀποτελεσθῇ ἡ ἐπόμενη γενεά.

Ἡ κυρία Ἀμλιντζερ ἦτο ἡ χήρα τοῦ λοχαγοῦ Ἀλμλιντζερ, ὁ ὁποῖος ἐφονεύθη κατὰ τὴν ἐκτέλεσιν τῶν θανάτων ἐν Ρωσσίᾳ. Κατὰ τὸ ἀπογευματινὸν τῆς συζητήσεως, ὁ λοχαγὸς Ἀλμλιντζερ ἐκλήθη εἰς τὸ τηλέφωνον. Ἐπέστρεψε μετὰ ὀλίγα λεπτὰ μὲ ἔκφρασιν ἀπελπισίας καὶ ἀπογνώσεως.

— Ἐπρόκειτο περὶ τοῦ γραμματέως τοῦ ποὺ φαίνεται ἐφονεύθη ἐν τῷ τραπεζίῳ, ἔφερε τὸ χέρι του εἰς τὸ ἕτερον μέρος τοῦ ζακέτας τοῦ ποὺ φαίνεται φονεύθη ἐν τῷ τραπεζίῳ, ἔφερε τὸ χέρι του εἰς τὸ ἕτερον μέρος τοῦ ζακέτας του καὶ ἐψηλάφησε τὸ ἐσωτερικὸν τοῦ θώρακος του. Ἐνόμιζε ὅτι ἐπρόκειτο περὶ ἐμφράγματος καρδίας.

Ὁ Ἡρῶος Ἀλέξης ἐκίνησε τὸ κεφάλι του ἀρνητικῶς. Ἡ ἐπιδερμὶς ἦτο ἀκόμη ἁπαλὴ καὶ περιβεβλημένη μὲ ἱδρῶτα καὶ ἐφυσιολογεῖτο.

— Τὰ γαρούλι, Βασίλη Νετιάτεφ, εἶπε, τὰ ἔχω ἐγὼ. Ἐκείνα τοῦ ἐπιφέρατε σεῖς μέσα ἀπὸ τὸ σῶμα μου ποὺ ἐδέ καιρο, μοῦ κατασκέψατε νὰ μὲ σκοτώσετε; — εἶπε δυσάρεστα ἐνῷ ἡ φλὰ νὰ βρῆτε. Ἂν καὶ εἶνε τετρημένο τὸ κόλλο τοῦ ἐπλεκτολόγου, ἀπὸ τὸ ὁποῖον ἐπροσπάθησε νὰ μὲ σκοτώσετε, βλέπετε, ὅτι ἡ γενιὰ μας σταρίτσα ἐφτανούσε. Ἐδῶ χρειαζόμεθα τὸν ἐπιστήμονα τοῦ ἐπλεκτολόγου γιὰ νὰ μᾶς ἐπιβεβαιώσῃ ὅτι δὲν πεθαίνομεν.

Μὲ ἕφερε ἐπιστολὴ τοῦ ἐκπαιδευτικοῦ Ἀλέξη ἐκ τοῦ Ἀνατολικοῦ Μετώπου, ἡ ὁποία ἐπεβεβαίωνε τὴν ἀνάγκην συγκρίσεως πρὸς τὸν προσωλινὸν ἀνθρωπολογικὸν τύπον τῆς ἐποχῆς μας γενέων, ἀξιοποιήσεως καὶ ἐκμεταλλεύσεως τῆς ὁδοῦ τῆς ἀντεπιθέσεως. Οἱ ἀνθρωποι τῆς ἐποχῆς μας ἐπρόκειτο νὰ ἐκφράσουν τὴν ἀνάγκην τῆς ἀφομοιώσεως τῆς ἀπὸ τὸν ἀέρα ἐπιθέσεως.

Ὁ μικρὸς ἐπαγγελματίας στρατὸς τῆς Γερμανίας εἶνε ἱκανὸς διὰ τὴν ἐκτέλεσιν ἐργασιῶν ἐπὶ τῆς ἐσωτερικῆς ἀσφαλείας καὶ τὴν εὐκινησίαν καὶ συγκέντρωσιν τῶν ἀστυνομικῶν δυνάμεων. Ἀλλὰ τὸ εἶναι ἀρκετὸς διὰ τὴν ἐκτέλεσιν ἐργασιῶν ἐπὶ τοῦ ἐδάφους, κατὰ τὴν ἐποχὴν τῆς ἐπιθέσεως ἀπὸ τὸν ἀέρα; Ἀσφαλῶς ὄχι. Ἐπομένως, ἡ Γερμανία ἔχει ἐξοπλίσει ἕνα ἐπιθετικὸν στρατιωτικὸν μηχανισμόν, ὁ ὁποῖος ἐπιτρέπει εἰς τὸ ἐσωτερικὸν στρατηγεῖον, ὅταν ἐπιτεθῇ ἡ ἐχθρικὴ ἀεροπορία, νὰ ἐπιβάλῃ τὴν ἐπιστράτευσιν καὶ τὴν ἐκστρατείαν τῶν ἀπὸ τοῦ ἀέρος ἐπιθέσεων.

Ἡ ἐπιστράτευσις θὰ ἐπιτρέψῃ εἰς τὸ ἐσωτερικὸν στρατηγεῖον νὰ ἐπιβάλῃ τὴν ἐπιστράτευσιν καὶ τὴν ἐκστρατείαν τῶν ἀπὸ τοῦ ἀέρος ἐπιθέσεων. Ἐπὶ τοῦ ἐδάφους, ἡ ἐπιστράτευσις καὶ ἡ ἐκστρατεία θὰ ἐπιτρέψουν εἰς τὸ ἐσωτερικὸν στρατηγεῖον νὰ ἐπιβάλῃ τὴν ἐπιστράτευσιν καὶ τὴν ἐκστρατείαν τῶν ἀπὸ τοῦ ἀέρος ἐπιθέσεων. Ἐπὶ τοῦ ἐδάφους, ἡ ἐπιστράτευσις καὶ ἡ ἐκστρατεία θὰ ἐπιτρέψουν εἰς τὸ ἐσωτερικὸν στρατηγεῖον νὰ ἐπιβάλῃ τὴν ἐπιστράτευσιν καὶ τὴν ἐκστρατείαν τῶν ἀπὸ τοῦ ἀέρος ἐπιθέσεων.

ΠΡΩΪΑ ΩΡΑ 5η

ΝΕΑΙ ΑΙΜΑΤΗΡΑΙ ΤΑΡΑΧΑΙ ΕΙΣ ΣΜΥΡΝΗΝ

ΟΓΚΩΔΕΙΣ ΔΙΑΔΗΛΩΣΕΙΣ ΚΑΤΑ ΤΗΣ ΚΥΒΕΡΝΗΣΕΩΣ

ΑΠΟΛΗΞΑΣΑΙ ΕΙΣ ΣΥΜΠΛΟΚΗΝ

ΝΕΚΡΟΙ ΚΑΙ ΤΡΑΥΜΑΤΙΑΙ

ΚΩΝΣΤΑΝΤΙΝΟΥΠΟΛΙΣ, 6. (Τοῦ ἀνταποκριτοῦ μας). —Το Λαϊκον κομμα ὠργανωσεν εν Σμυρνῃ ἀντιαδηλωσιν, εις ἀπαντησιν της διαδηλωσεως των ὀπαδων του Φετχῆ μπεη.

Ἀφ' ἑτερου, το αντικυβερνητικὸν πλῆθος ἐπετέθη κατὰ της αὐτόθι ἐκδιδομένης κυβερνητικης ἐφημερίδος «Ἀνατολοῦ» ἐθραυσαν τοὺς ὑαλοπίνακας των γραφείων της. Ἡ αὐτονομία ἐπενέβη διὰ νὰ διαλυσῃ τους διαδηλωτας τουτους. Ἐπηκολούθησε συγκρουσις κατὰ την ὁποίαν ἀντηλλάγησαν ἀρκετοι πυροβολισμοι ἑκατερωθεν. Ἐφονευθησαν εις ἀστυνομος και ἐν παιδιον, ὑπάρχουν δὲ και ἀρκετοὶ τραυματίαι. Ὁ Ἰσμετικος τυπος θεωρεῖ ὡς ὑποκινητας τῶν σκηνῶν τοὺς κομμουνιστας.

Ὁ πρωθυπουργος Ἰσμὲτ πασας, ὁστις ἐπέστρεψεν ἐνταυθα ἐκ Ἰαλοβας, μετὰ τοῦ Προεδρου της Δημοκρατίας Μουσταφὰ Κεμάλ, ἐβεβαίωσεν ὁτι, παρὰ τὰς σκηνὰς, θὰ ἐξασφαλισθῇ εἰς τὸν ἀρχηγὸν τοῦ νέου κόμματος Φετχῆ μπεην ἡ ἐλευθερια ὁπως ὁμιλήσῃ εις την Σμύρνην, ὁπου μετέβη οὐτὸς τὸν σκοπὸν τουτον.

ΧΙΛΙΟΙ ΟΙ ΣΥΛΛΗΦΘΕΝΤΕΣ

ΚΩΝΣΤΑΝΤΙΝΟΥΠΟΛΙΣ, 6. (Τοῦ ἀνταποκριτοῦ μας). — Εἰς την Σμύρνην οἱ διαδηλωται ἐπετέθησαν ἐκ νέου ἐναντιον των γραφείων της Κυβερνητικῆς ἐφημερίδος «Ἀνατολου» και ἐναντίον της Λέσχης του Λαϊκου Κόμματος, ἐντὸς τῆς ὁποίας ἐρρίσκετο τὴν στιγμὴν ἐκείνην ὁ ὑπουργος της Δικαιοσύνης.

Ἐθραύσησαν τὰ παραθυρόφυλλα της Λέσχης και ἐτραυματίσθησαν ἀρκετοι χωροφύλακες. Οἱ συλληφθέντες ἀνῆλθον εις χιλίους. Δυνάμεις στρατοῦ φρουροῦν τὰ κέντρα του Λαϊκοῦ κόμματος και τὰς ὁδούς. Ὁ Φετχῆ πασὰς διαμένει εις τὸ Κορβελιό. Τὸ πλῆθος ἐζητει ἐκδίκησιν διὰ τὸν φόνον τοῦ μικροῦ παιδὸς ὑπο τῶν αὐτονομικῶν. Αἱ ἀντλίαι διέλυσαν τοὺς συγκεντρωθέντας, οἵτινες ἐζητωκραύγασαν ὑπὲρ τοῦ Κεμὰλ και τοῦ Φετχῆ.

ΠΑΡΙΣΙΟΙ, 6. (Τοῦ ἀνταποκριτοῦ μας). —Ἀγγέλλεται ἐκ Σμύρνης ὁτι προεκλήθη ταραχαὶ κατὰ την διάρκειαν πολιτικης διαδηλώσεως κατὰ την ὁποιαν ἐπρόκειτο νὰ ὁμιλήσῃ ὁ πρὸς τὸν σκοπον τοῦτον μεταβὰς ἐκεῖ Φετχῆ μπεης, ἀρχηγὸς τοῦ νέου τουρκικοῦ κομματος. Ἐπενέβη ἡ ἀστυνομία, ἵνα ἀποκαταστήσῃ τὴν τάξιν, συλλαβοῦσα περὶ τοὺς τριακοσίους.

ΑΓΚΥΡΑ, 6. (Ἀσύρματος). — Αἱ ἐν Σμύρνῃ συγκρούσεις συνεπείᾳ της ἐκεῖ παρουσίας τοῦ νέου ἀρχηγοῦ της ἀντιπολιτεύσεως Φετχῆ βέη, ἐπανελήφθησαν σήμερον, ὅταν οἱ ὀπαδοὶ τοῦ Φετχῆ ἐπέδραμον κατὰ τοῦ κτιρίου τοῦ κυβερνητικοῦ ὀργάνου «Ἀνατολοῦ». Ἡ ἀστυνομία ἐπυροβόλησε κατὰ τοῦ πλήθους φονεύσασα δύο καὶ τραυματίσασα δέκα. Τὰ πλήθη ἐπέδραμον μετὰ τὴν ἀποχώρησιν τῆς Ἀστυνομίας καὶ κατέστρεψαν τὰ γραφεῖα καὶ τὰ τυπογραφεῖα τῆς ἐφημερίδος. Ἐπίσης τὸ πλῆθος ἔθραυσε τοὺς ὑαλοπίνακας τοῦ κτιρίου τοῦ Κέντρου τοῦ Κυβερνητικοῦ Λαϊκοῦ Κόμματος. Προβλέπεται ὅτι αἱ ἀρχαὶ θὰ κηρύξουν τὸν στρατιωτικὸν νόμον.

ΚΩΝΣΤΑΝΤΙΝΟΥΠΟΛΙΣ, 6. (Τοῦ ἀνταποκριτοῦ μας). — Ὁ ὑπουργὸς τῶν Ἐσωτερικῶν ἐξέδωκεν ἐγκύκλιον εἰς τὴν ὁποίαν τονίζει ὅτι οἱ ἀντιδραστικοὶ ὑποστηρίζουν τώρα νὰ καταργηθῇ ἡ λατινικὴ γραφὴ καὶ τὸ εὐρωπαϊκὸν καπέλλο. Συνιστᾷ δὲ ἐν συνεχείᾳ εἰς τὰς ἀρχὰς νὰ προβοῦν εἰς τὴν λῆψιν ἐξαιρετικῶν μέτρων πρὸς παρεμπόδισιν τῆς προπαγάνδας ταύτης τῶν ἀντιδραστικῶν, ὡς στρεφομένης γενικώτερον κατὰ τῆς ἀνορθωτικῆς προσπαθείας τοῦ Κεμάλ.

ΜΕΤΑΒΑΣΙΣ ΕΙΣ ΤΗΝ ΣΟΦΙΑΝ ΤΟΥ ΤΟΥΡΚΟΥ ΥΦΥΠΟΥΡΓΟΥ ΤΩΝ ΕΞΩΤΕΡΙΚΩΝ

ΣΟΦΙΑ, 6. (Τοῦ ἀνταποκριτοῦ μας). — Προερχόμενος ἐκ Βερολίνου διῆλθεν ἐντεῦθεν ἐπιστρέφων εἰς Ἄγκυραν ὁ ὑφυπουργὸς τῶν Ἐξωτερικῶν της Τουρκίας Νουμὰν μπέης. Σήμερον ἐπεσκέφθη τὸν πρωθυπουργὸν κ. Λιάπτσεφ καὶ ἔσχε μακρὰν φιλικὴν μετ' αὐτοῦ συνομιλίαν, τὸ ἀπογευμα δὲ ἀνεχώρησε διὰ Κωνσταντινούπολιν.

Βεβαιοῦται ὅτι ἡ συνομιλία ἀφεώρα εἰς τὸν καθορισμὸν τῶν βάσεων ἐφ' ὧν θὰ συναφθῇ σύμβασις δικαστικῆς ἀλληλεγγύης ὡς καὶ συμφωνία κτηνιατρική, τὰς ὁποίας ἡ Τουρκία θέλει νὰ ὑπογράψῃ μετὰ τῆς Βουλγαρίας. Τὰς συμβάσεις ταύτας θὰ ὑπογράψουν ἐν Σόφια ἀντιπρόσωποι τῶν ἁρμοδίων τουρκικῶν ὑπηρεσιῶν, ἐρχόμενοι πρὸς τὸν σκοπὸν αὐτὸν εἰς την βουλγαρικὴν πρωτεύουσαν.

Ἐπ' εὐκαιρίᾳ τῆς συναντήσεως ταύτης, λέγεται ὅτι οἱ κ.κ. Λιάπτσεφ καὶ Νουμὰν ἀντήλλαξαν γνώμας ἐφ' ὅλων τῶν ἐνδιαφερόντων τὰς δύο χώρας ζητημάτων.

ΕΤΥΦΕΚΙΣΘΗΣΑΝ ΤΕΣΣΑΡΕΣ ΤΩΝ ΑΝΤΙΦΑΣΙΣΤΩΝ ΣΛΟΒΕΝΩΝ

ΓΩΝ ΔΙΚΑΣΘΕΝΤΩΝ ΕΝ ΤΕΡΓΕΣΤΗ

ΤΕΡΓΕΣΤΗ, 6. (Ἀσύρματος).—Ἡ φασιστικὴ ἐνθουσιώδης ἐξετέλεσε τὴν εἰς θάνατον καταδίκην τὴν ἐκδοθεῖσαν κατὰ τῶν τεσσάρων Ἰταλῶν-Σλαύων τοὺς ὁποίους ἐβάρυναν φόνοι καὶ τρομοκρατικαὶ πράξεις. Ἡ ἐκτέλεσις ἐγένετο πρὸ τὴν χαραυγήν. Οἱ κατάδικοι εἶχον ἐστραμμένα τὰ νῶτα πρὸς τὸ ἐκτελεστικὸν ἀπόσπασμα, ὡς ὥριζεν ἡ συμπληρωματικὴ ἀπόφασις τοῦ ἐκτάκτου δικαστηρίου, ἐν εἴδει προσθέτου τιμωρίας διὰ τοὺς προδότας. Ἐκ τῶν 16 κατηγορουμένων ἐπὶ συστάσει διὰ διαφόρους τρομοκρατικὰς πράξεις, δολοφονίας καὶ καταρτισμὸν μυστικῆς στρατιωτικῆς ὀργανώσεως, κατόπιν ἑβδομάδων δίκης, οἱ τέσσαρες κατεδικάσθησαν εἰς θάνατον, οἱ δύο ἠθωώθησαν καὶ οἱ λοιποὶ κατεδικάσθησαν εἰς ἀναγκαστικὰ ἔργα ποικίλλοντα μεταξὺ τριάκοντα καὶ δύο ἐτῶν. Τὰ πρόσωπα τὰ φονευθέντα παρὰ τῶν καταδικασθέντων ἀνέρχονται εἰς 19.

Η ΔΙΑΠΡΑΓΜΑΤΕΥΣΙΣ ΕΝ ΑΓΚΥΡΑ ΤΗΣ ΕΜΠΟΡΙΚΗΣ ΣΥΜΒΑΣΕΩΣ

ΚΩΝ)ΠΟΛΙΣ, 6. (Τοῦ ἀνταποκριτοῦ μας). — Ἀγγέλλεται ἐξ Ἀγκύρας ὅτι συνῆλθεν ἐκεῖ εἰς κοινὴν συνεδρίασιν αἱ δύο ἐπιτροπαὶ Ἑλλάδος καὶ Τουρκίας διὰ τὴν διαπραγμάτευσιν τῶν ὅρων τῆς μεταξὺ τῶν δύο χωρῶν ἐμπορικῆς συμβάσεως.

Ὁ Ἕλλην πρεσβευτὴς κ. Πελυχρονιάδης, εὑρισκόμενος ἤδη εἰς Ἄγκυραν ὅπου μετέσχε τῶν προκαταρκτικῶν συνεννοήσεων διὰ τὴν ἔναρξιν τοῦ ἔργου τῶν δύο ἐπιτροπῶν καὶ τὰς βάσεις αὐτοῦ, ἀναμένεται νὰ ἐπιστρέψῃ ἐνταῦθα αὖριον.

Αἱ τουρκικαὶ ἀρχαὶ ὑπεχρέωσαν τὴν ἐφορίαν τοῦ ἑλληνικοῦ νοσοκομείου Κωνσταντινουπόλεως νὰ δεχθῇ τὴν ἐν αὐτῇ παρουσίαν τοῦ ὀπαδοῦ τοῦ Παπαευθυμ ἐφόρου.

ΚΩΝ)ΠΟΛΙΣ, 6. (Τοῦ ἀνταποκριτοῦ μας). — Ὁ κ. Φωκᾶς διέφευσε τὴν ἀναγραφεῖσαν εἴδησιν, ὅτι εἰς την Δυτικὴν Θράκην ἐσημειώθησαν συχνὰ βεῖναι κατὰ τὴν ἐφαρμογὴν τῆς ἑλληνοτουρκικῆς συμφωνίας.

ΠΡΩΤΟΦΑΝΗΣ ΚΑΤΑΣΤΡΟΦΗ ΑΠΟ ΙΣΧΥΡΟΝ ΚΥΚΛΩΝΑ

ΠΑΡΙΣΙΟΙ, 6. (Ἀσύρματος).—Ἐκ τοῦ ἰσχυροτάτου κυκλῶνος εἰς Ἅγιον Δομήνικον ἐφονεύθησαν 1000 καὶ ἐτραυματίσθησαν 2.500. 4.700 οἰκίαι κατεστράφησαν. Ἐνεφανίσθησαν διάφοροι ἐπιδημίαι.

ΑΙ ΤΕΛΕΥΤΑΙΑΙ ΕΙΔΗΣΕΙΣ ΤΗΣ ΝΥΚΤΟΣ

Ο ΠΛΗΘΩΡΙΣΜΟΣ ΤΩΝ ΒΙΟΜΗΧΑΝΙΚΩΝ ΕΠΙΧΕΙΡΗΣΕΩΝ

Τὸ ὑπουργεῖον της Ἐθνικῆς Οἰκονομίας διαπιστῶσαν ἀπὸ καιροῦ τὴν ὕπαρξιν ἐν Ἑλλάδι ἐπικινδύνου πληθωρισμοῦ τῶν βιομηχανικῶν ἐπιχειρήσεων ἀπέστειλεν εἰς τὸ Ἐμπορικὸν καὶ Βιομηχανικὸν Ἐπιμελητήριον Ἀθηνῶν ἔγγραφον διὰ τοῦ ὁποίου ἐζήτησε τὴν γνώμην του ἐπὶ τοῦ ζητήματος καὶ τῶν λητέων μέτρων.

Κατόπιν τοῦ ἐγγράφου τούτου ὑπεβλήθη εἰς τὸ ὑπουργεῖον μακροσκελὲς ὑπόμνημα τοῦ Ἐπιμελητηρίου διὰ τοῦ ὁποίου τοῦτο ἐξετάζει τὸ ζήτημα ἀφ' ὅλων τῶν ἀπόψεων καὶ ἀποδίδει τὸν ὑπάρχοντα πληθωρισμὸν εἰς τὴν ἄνευ μέτρου χορήγησιν ἀτελειῶν εἰσαγωγῆς βιομηχανικῶν μηχανημάτων ἥτις ἐνθαρρύνει τὴν αὔξησιν τῶν βιομηχανικῶν ἐπιχειρήσεων. Κατόπιν τούτου πληροφορούμεθα ὅτι γίνεται σκέψις νὰ περιορισθῇ ὁ ἀριθμὸς τῶν χορηγουμένων ἀδειῶν ἀτελοῦς εἰσαγωγῆς.

Καθ' ἃ σχετικῶς μᾶς ἀνεκοινώθη τὸ ἐν λόγῳ ὑπόμνημα θὰ ὑποβληθῇ εἰς τὸν ὑπουργὸν τῆς Ἐθνικῆς Οἰκονομίας προκειμένου νὰ ληφθοῦν γενικώτερα, πιθανῶς, ἐν προκειμένῳ μέτρα.

Ο ΓΥΜΝΑΣΙΟΣ ΕΥΡΙΣΚΕΤΑΙ ΕΙΣ ΜΟΝΗΝ ΠΑΡΑ ΤΗΝ ΕΛΕΥΣΙΝΑ

Ἐπληροφορήθημεν ὅτι ὁ θεραπευτὴς τῆς Θάσου Πάτερ Γυμνάσιος εὑρίσκεται εἰς τὴν Μονὴν Ἁγίου Μελετίου, παρὰ τὴν Ἐλευσῖνα, ὅπου ἐγκατεστάθη πρό τινων ἡμερῶν.

ΑΝΑΚΑΛΥΨΙΣ ΚΕΝΤΡΟΥ ΠΡΟΣΗΛΥΤΙΣΜΟΥ ΤΩΝ ΣΑΒΒΑΤΙΣΤΩΝ

Ὑπὸ ἀστυνομικῶν ὀργάνων ἀνεκαλύφθη εἰς τὴν Πειραϊκὴν συνοικίαν Καστράκι κέντρον προσηλυτισμοῦ εἰς τὴν αἵρεσιν τῶν Σαββατιστῶν. Τὰ ἀστυνομικὰ ὄργανα, ἐκτελοῦντα ὑπηρεσίαν εἰς τὴν ἐν λόγῳ συνοικίαν, ἀντελήφθησαν συγκέντρωσιν ἀρκετῶν ἀτόμων ἐντὸς ξυλίνου οἰκίσκου. Διεπίστωσαν τότε ὅτι πρόκειται περὶ Σαββατιστῶν, ἐνεργούντων προσηλυτισμόν. Οἱ ἀστυνομικοί, πρὶν ἐνεργήσουν σχετικῶς, ἀνέφεραν τὸ γεγονὸς εἰς τὴν ἀστυνομικὴν Διεύθυνσιν ζητήσαντες ὁδηγίας.

Ἡ ἀστυνομία ἠρώτησε τὴν Μητρόπολιν Ἀθηνῶν κατὰ πόσον ἡ θρησκευτικὴ αὐτη αἵρεσις εἶνε διώξιμος. Εἰς καταφατικὴν ἀπάντησιν τῆς Μητροπόλεως μετέβησαν χθὲς εἰς τὸν ἐν λόγῳ οἰκίσκον ὄργανα τῆς ἀστυνομίας καὶ συνέλαβον τοὺς διευθύνοντας τὸ αἱρετικὸν τοῦτο κέντρον Μωϊὴς Γκρὲν Ἔλδετὸν καὶ ἀρχηγὸν τοῦ κέντρου, Ἀναστασίαν Κιουράσογλου, Εὐστ. Θεοδωρίδην, ὑπάλληλον σιδηρουργείου, καὶ Καραμπὲτ Ζαγμπασαγαριὰν Ἀρμένιον στιλβωτήν.

Κατὰ τὴν στιγμὴν τῆς συλλήψεως ὁ Ἀρμένιος στιλβωτὴς ἀνέπτυσσε τὸ δόγμα τῶν Σαββατιστῶν ἐνώπιον τριάκοντα ἁπλοϊκῶν προσηλύτων.

Οἱ συλληφθέντες κατέθεσαν ὅτι τὸ κέντρον των, ὅπερ ὀνομάζουν ἐκκλησίαν, λειτουργεῖ ἀπὸ τοῦ 1923, ὅτι ἡ κεντρικὴ ἑστία τῆς αἱρέσεώς των εὑρίσκεται ἐν Ἑλλάδι εἰς τὴν Θεσσαλονίκην, ὁπόθεν ἐστάλη εἰς Πειραιὰ ὁ Ἐλδετὸς Σαββατιστὴς ἱεροκήρυξ Μωϊὴς Γκρέν, οὗτινος ἡ δρᾶσις ἐκτείνεται εἰς ὅλα τὰ Βαλκάνια.

Γενικὸν κέντρον τῆς αἱρέσεως εἶνε ἡ Νέα Ὑόρκη μὲ κέντρον ἐν Εὐρώπῃ τὴν Βέρνην. Οἱ συλληφθέντες ἀπεστάλησαν εἰς τὸν Εἰσαγγελέα Πειραιῶς.

ΑΠΑΓΟΡΕΥΣΙΣ ΔΙΑ ΤΑΣ ΞΕΝΑΣ ΣΧΟΛΑΣ ΑΓΝΟΕΙΤΑΙ ΕΝ ΘΕΣ)ΝΙΚΗ

ΘΕΣΣΑΛΟΝΙΚΗ, 6. (Τοῦ ἀνταποκριτοῦ μας).— Ἡ Γενικὴ Διοίκησις στερεῖται εἰσέτι ὁδηγιῶν τοῦ ὑπουργείου Παιδείας διὰ τὴν ἀπαγόρευσιν τῆς ἐγγραφῆς τῶν Ἑλληνοπαίδων εἰς τὰ ξένα σχολεῖα. Διὰ τοῦτο πολλοὶ ἐγγράφουν τὰ τέκνα των εἰς ξένας σχολάς. Ὁ κ. Γονατᾶς ἀνεκοίνωσεν ὅτι θὰ γίνῃ ὁ ἔλεγχος ἀφοῦ ἀρχίσουν τὰ μαθήματα.

ΘΑΝΑΤΟΣ ΕΦΟΠΛΙΣΤΟΥ

Χθὲς τὴν πρωΐαν κατέπλευσεν εἰς Πειραιᾶ ἐξ Ἄνδρου τὸ ἀτμόπλοιον «Ἄφοβος».Κατὰ τὸν πλοῦν ἀπέθανεν ἐπὶ τοῦ πλοίου ὁ ἐφοπλιστὴς Μιχαὴλ Ι. Γουλανδρῆς.

ΧΙΛΙΑΔΕΣ ΑΓΡΟΤΩΝ ΣΥΝΕΡΡΕΥΣΑΝ ΑΠΟ ΧΘΕΣ ΕΙΣ ΘΕΣ)ΝΙΚΗΝ ΙΝΑ ΜΕΤΑΣΧΟΥΝ ΤΟΥ ΣΗΜΕΡΙΝΟΥ ΣΥΛΛΑΛΗΤΗΡΙΟΥ

ΕΞΑΙΡΕΤΙΚΑ ΜΕΤΡΑ ΠΡΟΣ ΠΡΟΛΗΨΙΝ ΤΑΡΑΧΩΝ

ΥΠΑΡΧΕΙ ΚΙΝΔΥΝΟΣ ΑΝΑΜΙΞΕΩΣ ΤΩΝ ΚΟΜΜΟΥΝΙΣΤΩΝ

ΘΕΣ)ΝΙΚΗ, 6. (Τοῦ ἀνταποκριτοῦ μας). — Ὁ κ. Γονατᾶς συνειργάσθη ἀπὸψε μὲ τὸν στρατηγὸν κ. Κλάδον καὶ τὸν ὑποδιευθυντὴν τῆς ἀστυνομίας διὰ τὴν λῆψιν μέτρων τηρήσεως τῆς τάξεως. Εἰς τὴν Γενικὴν Διοίκησιν συνεκροτήθη ὡσαύτως σύσκεψις ὑπὸ τὴν προεδρίαν τοῦ κ. Γονατᾶ, εἰς τὴν ὁποίαν μετέσχον ὁ φρούραρχος, ὁ ἐπιτελάρχης τοῦ Σώματος, ὁ εἰσαγγελεὺς καὶ ὁ ἀστυνομικὸς διευθυντής. Ἐπηκολούθησαν καὶ ἄλλαι συσκέψεις μεταξὺ τοῦ ἀστυνομικοῦ διευθυντοῦ, τοῦ φρουράρχου καὶ τοῦ εἰσαγγελέως, διὰ τὰ ληφθησόμενα μέτρα κατὰ τὴν ἔξοδον τῶν ἀγροτῶν εἰς τὴν πόλιν, καθ' ὅσον αἱ πληροφορίαι ἐκ τῆς ὑπαίθρου βεβαιοῦν ὅτι πολλαὶ χιλιάδες ἀγροτῶν ἐξεκίνησαν πρὸς τὴν Θεσσαλονίκην.

Τὴν τήρησιν τῆς τάξεως θ' ἀναλάβουν περίπολοι χωροφυλακῆς, πεζικοῦ καὶ ἱππικοῦ. Εἰς τὸν τόπον τοῦ συλλαλητηρίου θὰ σταθμεύσουν ἀντίλιαι. Ἐπίσης θὰ παρίστανται ὁ διευθυντὴς τῆς ἀστυνομίας, οἱ διαμερισματάρχαι, ὁ εἰσαγγελεὺς κ. Κωνσταντίνου καὶ ὁ ἀνακριτὴς κ. Μεταξᾶς.

ΟΙ ΚΟΜΜΟΥΝΙΣΤΑΙ

Κατεσχέθησαν τὴν νύκτα προκηρύξεις, διὰ τῶν ὁποίων καλοῦνται οἱ κομμουνισταὶ νὰ συγκεντρωθοῦν αὖριον εἰς τὴν πλατεῖαν Συντριβανίου, ἔνθα θέλει συγκροτηθῇ τὸ ἀγροτικὸν συλλαλητήριον, διὰ νὰ ἑορτάσουν τὴν ἐπέτειον τῶν νεολαιῶν. Ἐγνώσθη ἐπίσης ὅτι θὰ κατέλθουν καὶ οἱ κομμουνισταὶ τῶν ἀγροτικῶν περιφερειῶν Κιλκίς, Ἐπανομῆς, Ἀσβεστοχωρίου καὶ Καπουτζήδων.

Ἀργὰ τὴν νύκτα ὁ στρατηγὸς κ. Κλάδος, ἔθεσεν εἰς ἐπιφυλακὴν ὁλόκληρον τὸ Γ' Σῶμα Στρατοῦ καὶ ἀπέστειλεν εἰς ἐνίσχυσιν τῆς ἀστυνομίας ἰσχυρὰ τμήματα πεζικοῦ καὶ ἱππικοῦ.

Ὁ κ. Κλάδος ἐδήλωσεν ὅτι ἔλαβε πάντα τὰ μέτρα ὥστε νὰ μὴ διασαλευθῇ ἡ τάξις. Ἡ σύμπτωσις, προσέθεσε, τῆς ἑορτῆς τῶν κομμουνιστῶν μὲ τὸ ἀγροτικὸν συλλαλητήριον εἶνε ἀτυχής, διότι εἰς πρώτην ἀπόπειραν διαταραχῆς τῆς τάξεως θὰ ἐπέμβῃ ὁ στρατός.

Τὸ Ἐθνικὸν Κέντρον ἐξέδωκεν ἀνακοινωθὲν διὰ τοῦ ὁποίου διαμαρτύρεται διὰ τὰ ληφθέντα ὑπὸ τῶν ἀρχῶν μέτρα, καὶ διατάσσει τοὺς ἑργάτας νὰ μετάσχουν τοῦ συλλαλητηρίου διὰ ν' ἀποκατασταθῇ τὸ ἐνιαῖον μέτωπον τῶν ἐργατῶν καὶ ἀγροτῶν.

ΑΓΡΙΟΣ ΦΟΝΟΣ ΙΔΙΟΚΤΗΤΟΥ ΥΠΟ ΕΝΟΙΚΙΑΣΤΟΥ

Ἄγριος φόνος διεπράχθη χθὲς εἰς τὸ Θησεῖον. Ὁ χασισοπότης Χαράλαμπος Χαραλάμπους, πρώην ὑπάλληλος τοῦ Δήμου, ἐφόνευσε τὸν καπνοπώλην Θεόφ. Βασιλάκην ἐτῶν 60, πλήξας αὐτὸν τρὶς εἰς τὸν λαιμὸν καὶ εἰς τὸ στῆθος διὰ μαχαίρας.

Ὁ δράστης διέμενεν ἐπὶ σειρὰν ἐτῶν εἰς μίαν ἡμιυπόγειον κατοικίαν τοῦ φονευθέντος πληρώνων μηνιαίως παλαιὸν ἐνοίκιον ἐξ 123 δραχμῶν. Πρό τινος ἀπεδίωσεν ἡ σύζυγός του ἐκ φυματιώσεως καὶ ἔμενεν αὐτὸς μόνος ὡς προστάτης τῶν 6 τέκνων του. Μετὰ τὸ ἀτύχημά του αὐτὸ δὲν ἐπλήρωνε τὰ ἐνοίκια καὶ ὁ φονευθεὶς τοῦ ἤγειρεν ἀγωγὴν ἐξώσεως, τὴν ὁποίαν καὶ ἀπεδέχθη τὸ δικαστήριον. Ὁ Χαραλάμπους ὅμως κατόπιν κατέβαλε τὰ ἐνοίκια καὶ παρέμεινεν. Πρὸ μηνὸς λόγῳ νέας καθυστερήσεως τοῦ ἐνοικίου ὁ Βασιλάκης ἐπέτυχεν ἐρήμην νέαν ἔξωσιν τοῦ δράστου μετὰ κατασχέσεως μέρους τῶν ἐπίπλων του πρὸς κάλυψιν τῶν καθυστερουμένων ἐνοικίων. Ὁ Χαραλάμπους ἐξωσθεὶς μετέβη μὲ τὰ 6 τέκνα του εἰς τὴν Ἁγίαν Παρασκευήν. Ἀπὸ τῆς ἡμέρας ἐκείνης ἠπείλει διαρκῶς τὸν Βασιλάκην διὰ θανάτου. Τὰς ἀπειλάς του αὐτὰς τὰς ἐξεπλήρωσε χθές. Ἐπισκεφθεὶς τὸν φονευθέντα εἰς τὸ ἐπὶ τῆς ὁδοῦ Ἡρακλειδῶν 2 καπνοπωλεῖον του ἐνῷ εὑρίσκοντο ἐκεῖ ὁ καθηγητὴς κ. Σάλπας, εἷς ἐξάδελφος τοῦ φονευθέντος καὶ εἷς ἄλλος, ἐπετέθη κατ' αὐτοῦ καὶ τοῦ κατέφερε διὰ μαχαίρας ἓν πλῆγμα εἰς τὸν λαιμὸν καὶ δύο εἰς τὴν καρδιακὴν χώραν. Ὁ φονευθεὶς ἐπεχείρησε νὰ ἀμυνθῇ ἁρπάσας ἕνα σίδερο ἀλλὰ δὲν ἐπρόφασε.

Ὁ δράστης συνελήφθη. Ἐξεταζόμενος κατέθεσεν ὅτι εἰς τὸ ἔγκλημα προέβη διὰ νὰ ἐκδικηθῇ τὸν φονευθέντα, ὁ ὁποῖος μὲ τόσην ἀσπλαχνίαν καὶ σκληρότητα τὸν ἐπέταξε μὲ τὰ παιδιά του εἰς τοὺς δρόμους. Ἐδήλωσεν ὅτι δὲν μετανοεῖ διὰ τὴν πρᾶξιν του καὶ ὅτι ἔχει πεποίθησιν ὅτι ἡ δικαιοσύνη θὰ τὸν κρίνῃ ἐπιεικῶς. Εἶναι ἡλικίας 45 ἐτῶν. Ὁ φονευθεὶς ἦτο πατὴρ 5 τέκνων.

ΜΕΓΑΛΗ ΠΤΗΣΙΣ ΣΤΟΛΙΣΚΟΥ ΑΕΡΟΠΛΑΝΩΝ ΜΑΣ

Ὁ ὑφυπουργὸς τῆς Ἀεροπορίας κ. Ζάννας ἀνεκοίνωσεν ὅτι δὲν ἔχεται ἀληθείας ἡ πληροφορία ὅτι πρόκειται νὰ γίνῃ μεγάλη πτῆσις ἑλληνικοῦ ἀεροπλάνου εἰς τὴν Ἀφρικήν. Ὁ κ. Ζάννας προσέθηκεν ὅτι μία τοιαύτη διαδρομή, ἄνευ οὐδενὸς πρακτικοῦ ἀποτελέσματος ὠφελίμου διὰ τὴν ἀεροπλοΐαν μας θὰ ἦτο καὶ δυσχερὴς, ἐφ' ὅσον θὰ ἐγίνετο χάριν μιᾶς ἐπιδόσεως σοβαρᾶς. Ἐπίσης μία τοιαύτη διαδρομὴ δ' ἀπήτει προμήθειαν εἰδικοῦ ἀεροπλάνου, διετῆ τοὐλάχιστον ἀεροπορικὴν καὶ ἐπιστημονικὴν προπόνησιν τῶν ἀεροπόρων καὶ μεγάλας δαπάνας, ἔναντι πρακτικῶς ὠφελίμου ἀποτελέσματος κυριολεκτικῶς ἀνυπάρκτου.

Ἐκεῖνο τὸ ὁποῖον πρόκειται νὰ γίνῃ συντόμως, ἴσως, εἶνε μία μακρὰ πτῆσις στολίσκου ἀεροπλάνων μας. Εἰς στολίσκος ἐξ 7 ἀεροπλάνων θὰ ἀναχωρήσῃ ἐκ Φαλήρου διὰ Πρίντεζι καὶ ἐκεῖθεν εἰς Γαλλίαν, Ἀγγλίαν καὶ Γερμανίαν. Ὁ στολίσκος ἐπιστρέφων θὰ διέλθῃ, πιθανῶς, δι' Ἱσπανίας, Βορείου Ἀφρικῆς καὶ Αἰγύπτου.

Η ΣΗΜΕΡΙΝΗ ΕΟΡΤΗ ΕΙΣ ΤΑΣ ΣΠΕΤΣΑΣ

Ὑπὸ τοῦ ὑπουργείου τῶν Ναυτικῶν διετέθη τὸ τορπιλλοβόλον «Κίος» πρὸς μεταφορὰν εἰς Σπέτσας τῶν ἐπισήμων διὰ τὴν σημερινὴν ἑορτήν. Κατὰ τὴν διάρκειαν τῆς ἑορτῆς θὰ ἵπταται ἀνωθεν τῶν Σπετσῶν πέντε ὑδροπλάνα τὰ ὁποῖα καὶ θὰ ῥίψουν εἰς τὴν θάλασσαν στέφανον δάφνης.

θεια τῆς Κυβερνήσεως ἀποβλέπει εἰς τὸ νὰ καταστήσῃ τὴν Τράπεζαν ὀργανισμὸν ἰσχυρὸν καὶ δυνάμενον νὰ ἀνταποκριθῇ εἰς τὸ ἀνατεθὲν εἰς αὐτὴν ἔργον τῆς ἐνισχύσεως τοῦ ἀγροτικοῦ κόσμου.

Ὅσον ἀφορᾷ ἐξ ἄλλου, τὸν δημιουργούμενον θόρυβον περὶ πεῖσεων τοῦ ἀγροτικοῦ κόσμου πρὸς εἰσπραξιν τῶν φόρων, ὁ κ. Μαρῆς ἐδήλωσεν, ὅτι ὁ θόρυβος οὗτος εἶναι τελείως ἀδικαιολόγητος, διότι ἡ Κυβέρνησις προέβη εἰς τὴν ἀναστολὴν τῆς εἰσπράξεως τοῦ φόρου τῆς γεωργικῆς παραγωγῆς ἐπὶ μίαν ὁλόκληρον διετίαν.

Β' ΕΚΔΟΣΙ

Η ΑΥΡΙΑΝΗ ΕΝΑΡ

ΤΩΝ ΣΥΖΗΤΗΣΕΩΝ ΕΝ ΓΕΝΕ

ΠΡΟΕΞΟΦΛΕΙΤΑΙ Η ΑΠΟΤΥ

ΤΟΥ ΣΧΕΔΙΟΥ ΤΟΥ κ. ΜΠΡΙ

Η ΔΗΜΟΣΙΟΝΟΜΙΚΗ ΑΝΕΒΑ

Ν' ΑΠΟΦΑΣΙΣΗ ΕΠΙ ΔΙΑΦΟΡ

ΤΗΣ ΕΛΛΑΔΟΣ ΚΑΙ ΒΟΥΛΓΑΡ

ΓΕΝΕΥΗ, 6. (Τοῦ ἀπεσταλμένου μας). — Ἡ δημοσιονομικὴ ἐπιτροπὴ της Κοινωνίας των Ἐθνῶν συνελθουσα σήμερον, ἐξέτασε την ἑλληνικὴν διαφορὰν διὰ τὸ ζήτημα της ἀξίας των θεισῶν ὁμολογιῶν των μεταναστων, την βασιν της χρηματιστικης τιμης των οποίων ἀπὸ τῆς μασικην ἡ Ἑλλας ζητει νὰ ὠφεληθῇ τὸ Ἑλκον Δημόσιον, δεομενου ὁτι ἡ Βουλγαρια θέρνησις ἐκανονίσθη μὲ την ὀνομαστικὴν τιμήν.

Ἡ δημοσιονομικὴ ἐπιτροπὴ, μετὰ συζήτησιν νέβαλε την λῆψιν ἀποφασεως ὡς πρὸς τὸ πρέπει νὰ ὠφεληθῇ ἐκ της ἐπελθουσης ἐκπτ των ὁμολογιων.

Την Δευτεραν (αὔριον) πρόκειται ν' ἀναθῇ τὸ τυπικὸς εἰς τὸ Συμβούλιον της Κοινωνίας Ἐθνῶν ἡ ἀπόφασις τοῦ διεθνοῦς δικαστηρίου Χάγης διὰ τὸ ζήτημα της τύχης τῶν περιουσιῶν των ἐν Βουλγαρίᾳ ἑλληνικῶν κοινοτήτων.

Ν. ΓΙΟΚΑΡΙΝΗΣ

ΤΑ ΔΙΕΘΝΗ ΖΗΤΗΜΑΤΑ

ΓΕΝΕΥΗ, 6. (Ἀσύρματος). — Μετὰ πολλὰ διαφέ