ΤΙΜΗ ΦΥΛΛΟΥ ΔΡΧ. 2

ΕΞΑΣΕΛΙΔΟΣ

ΑΘΗΝΑΙ, ΕΤΟΣ ΙΔ'. — ΑΡ. 14 291

ΔΙΕΥΘΥΝΤΗΣ
ΣΤΕΦ. Ι. ΠΕΣΜΑΖΟΓΛΟΥ
(Στοὰ Πεσμαζόγλου

ΓΡΑΦΕΙΑ
Στοὰ Πεσμαζόγλου. Τηλέφωνα : 31-351, 31-352

ΟΡΟΙ ΣΥΝΔΡΟΜΩΝ

ΕΣΩΤΕΡΙΚΟΥ		ΕΞΩΤΕΡΙΚΟΥ	
Ἐτησία	Δρ. 720	Ἐτησία	£ 2.0.0
Ἑξάμηνος	» 360	Ἑξάμηνος	» 1.5.0
Τρίμηνος	» 180	Ἀμερικῆς	$ 12

Η ΠΡΩΪΑ

ΠΕΜΠΤΗ
24
ΑΥΓΟΥΣΤΟΥ 1939
Σελήνη 9 ἡμερῶν
Ἀνατολὴ ἡλίου 5.50. Δύσις 7.04
Εὐτυχοῦς μ. ἀν. λειψ. ἀγ. Διον.

Η ΕΞΕΛΙΞΙΣ ΤΗΣ ΔΙΕΘΝΟΥΣ ΕΝΤΑΣΕΩΣ

Ο ΦΟΝ ΡΙΜΠΕΝΤΡΟΠ ΗΡΧΙΣΕ ΤΑΣ ΣΥΝΟΜΙΛΙΑΣ ΤΟΥ ΕΙΣ ΤΗΝ ΜΟΣΧΑΝ

ΕΙΣ ΤΟΝ κ. ΧΙΤΛΕΡ ΕΠΕΔΟΘΗ ΠΡΟΣΩΠΙΚΗ ΕΠΙΣΤΟΛΗ ΤΟΥ κ. ΤΣΑΜΠΕΡΛΑΙΝ

Ο ΧΙΤΛΕΡ ΑΠΗΝΤΗΣΕΝ ΟΤΙ ΤΟ ΡΑΪΧ ΔΕΝ ΘΑ ΠΑΡΑΙΤΗΘΗ ΤΩΝ ΑΠΟΦΑΣΕΩΝ ΤΟΥ

ΣΗΜΕΡΟΝ ΣΥΝΕΡΧΟΝΤΑΙ ΑΙ ΑΓΓΛΙΚΑΙ ΒΟΥΛΑΙ ΚΑΙ ΤΟ ΓΑΛΛΙΚΟΝ ΥΠΟΥΡΓΙΚΟΝ ΣΥΜΒΟΥΛΙΟΝ

ΜΑΚΡΑ ΣΥΣΚΕΨΙΣ ΤΟΥ ΠΡΩΘΥΠΟΥΡΓΟΥ κ. ΝΤΑΛΑΝΤΙΕ ΜΕ ΤΟΥΣ ΣΤΡΑΤΙΩΤΙΚΟΥΣ ΑΡΧΗΓΟΥΣ

Ο ΑΓΓΛΟΣ ΒΑΣΙΛΕΥΣ ΕΠΙΣΤΡΕΦΕΙ ΕΙΣ ΛΟΝΔΙΝΟΝ

Ἐνῶ εἰς τὴν Μόσχαν ὁ φὸν Ρίμπεντροπ διεξήγαγε γόνιμες συνεννοήσεις μὲ τὸν κ. Μολότωφ, ὁ ἐν Βερολίνῳ πρεσβευτὴς τῆς Μ. Βρετανίας μετέβη ἀεροπορικῶς εἰς Μπερχτεσγκάντεν καὶ ἐπέδωσεν ἐπιστολὴν τοῦ κ. Τσάμπερλαιν πρὸς τὸν κ. Χίτλερ, συντεταγμένην ὑπὸ τὸ πνεῦμα τοῦ προχθεσινοῦ ἀνακοινωθέντος τοῦ ὑπουργικοῦ συμβουλίου, εἰς τὴν ὁποίαν ὁ καγκελλάριος ἀπήντησεν ὅτι ἡ Γερμανία ἐπιθυμεῖ ἱκανοποίησιν τῶν δικαίων ἀξιώσεών της. Περὶ τὰ δύο ταῦτα σημαντικὰ γεγονότα τῆς χθεσινῆς ἡμέρας ἐξειλίχθη ἡ κατάστασις, πλήρη εἰκόνα τῆς ὁποίας δίδουν τὰ κατωτέρω παρατιθέμενα τηλεγραφήματα.

ΒΕΡΟΛΙΝΟΝ, 23. ('Ιδιαιτέρα ὑπηρεσία). — Τηλεγραφοῦν ἐκ Μόσχας ὅτι ὁ ὑπουργὸς τῶν Ἐξωτερικῶν τοῦ Ράϊχ φὸν Ρίμπεντροπ ἔφθασεν εἰς τὴν ρωσικὴν πρωτεύουσαν τὸ ἀεροδρόμιον ἦτο πλῆρες μὲ ἀξιωματικοὺς φερούσας τὸν ἀγκυλωτὸν σταυρόν. Ἐκ μέρους τῶν σοβιετικῶν ἀρχῶν τὸν ἐχαιρέτισαν ὁ βοηθὸς ἐπίτροπος ἐπὶ τῶν Ἐξωτερικῶν Ποτέμκιν, ὁ βοηθὸς ἐπίτροπος τοῦ Ἐμπορίου Τρεπάνωφ, ὁ ἀντιπρόεδρος τοῦ δημοτικοῦ συμβουλίου τῆς Μόσχας Κορολεφ καὶ ὁ στρατιωτικὸς διοικητὴς τῆς πόλεως. Ἐπὶ πλέον τὸ ἐπιτροπάτον τῶν Ἐξωτερικῶν ἀντεπροσωπεύθη ἀπὸ τὴν ὑποδοχὴν ὑπὸ τοῦ διευθυντοῦ τοῦ πρωτοκόλλου Μπάρκωφ καὶ τοῦ διευθυντοῦ τοῦ τμήματος τῆς Κεντρικῆς Εὐρώπης Ἀλεξανδρώφ. Εἰς τὸ ἀεροδρόμιον ὑπεδέχθη ἐπίσης αὐτὸν ὁ πρεσβευτὴς τῆς Γερμανίας μετὰ τοῦ προσωπικοῦ τῆς πρεσβείας καὶ τῶν στρατιωτικῶν καὶ ναυτικῶν ἀκολούθων, ὡς ἐπίσης καὶ ὁ πρεσβευτὴς τῆς Ἰταλίας μετὰ τοῦ Ἰταλοῦ στρατιωτικοῦ ἀκολούθου. Μετὰ τὰς παρουσιάσεις ὁ φὸν Ρίμπεντροπ κατηυθύνθη ἐπ' αὐτοκινήτου εἰς τὸ μέγαρον τῆς πρώην πρεσβείας τῆς Αὐστρίας, ἀνῆκον εἰς τὴν γερμανικὴν πρεσβείαν καὶ τεθὲν εἰς τὴν διάθεσίν του ὑπὸ τῆς σοβιετικῆς κυβερνήσεως. Τὰ κτίρια τῆς γερμανικῆς πρεσβείας Μόσχας εἶνε σημαιοστόλιστα. Ἐπειδὴ τὸ σοβιετικὸν πρωτόκολλον δὲν προβλέπει προκαταρκτικὰς ἐπισκέψεις ἐθιμοτυπίας, ἡ πρώτη συνάντησις τοῦ φὸν Ρίμπεντροπ μετὰ τοῦ προέδρου τοῦ συμβουλίου τῶν Ἐπιτρόπων καὶ τοῦ ἐπιτρόπου τῶν Ἐξωτερικῶν Μολότωφ, ἤρχισε τὴν 3ην μ.μ. Ἡ σύσκεψις αὐτὴ διήρκεσε πολὺ περισσότερον ἢ ὅσον εἶχεν ἀναγγελθῆ, παρετάθη δὲ καὶ πέραν τῆς 6 καὶ 20'. Ἡμιεπίσημος ἀνακοίνωσις ἐκδοθεῖσα ἐνταῦθα ἀγγέλλει ὅτι οἱ κ.κ. φὸν Ρίμπεντροπ καὶ Μολότωφ ἐπανέλαβον τὰς συνομιλίας των τὴν 8ην μ.μ. κατόπιν συντόμου διαλείμματος, μετὰ τὴν πρώτην τρίωρον συνομιλίαν. Ὁ ἐν Μόσχᾳ πρεσβευτὴς τῆς Γερμανίας παρέθεσε τὴν νύκτα γεῦμα πρὸς τιμήν τοῦ φὸν Ρίμπεντροπ, εἰς τὸ ὁποῖον παρεκάθησεν ὁ πρεσβευτὴς τῆς Ἰταλίας, ἀλλ' οὐχὶ καὶ τῆς Ἰαπωνίας.

ΓΕΡΜΑΝΙΚΑ ΣΧΟΛΙΑ

Ὁ ὑπουργὸς τοῦ Ράϊχ κ. Φρὰνκ, ὁμιλῶν σήμερον σχετικῶς μὲ τὸ ταξίδιον τοῦ φὸν Ρίμπεντροπ, ἀνεκοίνωσεν ὅτι ὅλοι οἱ Γερμανοὶ εἶνε εὐγνώμονες πρὸς τὸν Χίτλερ διὰ τὴν σύναψιν τοῦ γερμανορρωσικοῦ συμφώνου. «Ἐνῷ ἄλλαι δυνάμεις, συνέχισεν ὁ Γερμανὸς ὑπουργός, ἀπὸ πολλῶν μηνῶν προσπαθοῦν νὰ παρασκευάσουν τὸν πόλεμον, τὸ Ράϊχ ἔδωσε νέον δεῖγμα τῶν φιλειρηνικῶν του διαθέσεων». Ἡ «Ἐθνικὴ Ἐφημερίς», σχολιάζουσα τὸ ταξίδιον τοῦ φὸν Ρίμπεντροπ εἰς Μόσχαν, παρατηρεῖ ὅτι σκοπὸς τῶν ἐκεῖ συνομιλιῶν θὰ εἶνε σὺν τοῖς ἄλλοις τὸ νὰ καθορισθοῦν αἱ σφαῖραι τῶν συμφερόντων τοῦ γερμανικοῦ Ράϊχ ἀφ' ἑνὸς καὶ τῆς Σοβιετικῆς Ἑνώσεως ἀφ' ἑτέρου. Οἱ ἀποτελοῦντες τὴν γερμανικὴν ἀντιπροσωπείαν εἶνε πρόσωπα τοῦ ἀμέσου περιβάλλοντος καὶ τῆς ἐμπιστοσύνης τοῦ Χίτλερ καὶ συνεπῶς ὁ γερμανικὸς λαὸς δὲν ἔχει καμμίαν ἀμφιβολίαν περὶ τοῦ ὅτι θὰ ἐργασθοῦν ὅπως φέρουν εἰς πέρας τὴν ἀποστολήν των κατὰ τὸν καλύτερον δυνατὸν τρόπον, συμφώνως μὲ τὰς ἐπικρατούσας γερμανικὰς πολιτικὰς ἀντιλήψεις, εἰς τρόπον ὥστε νὰ ἐξυπηρετηθοῦν καὶ νὰ συμβιβασθοῦν μεταξύ των τὰ συμφέροντα τοῦ γερμανικοῦ λαοῦ ἀφ' ἑνὸς καὶ τοῦ ρωσικοῦ ἀφ' ἑτέρου.

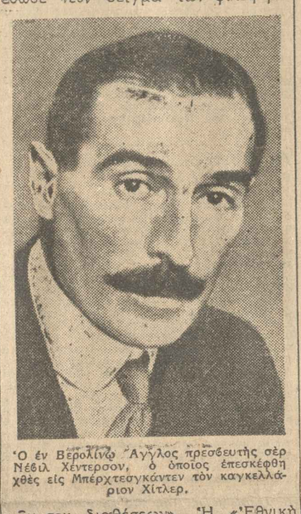

Ὁ ἐν Βερολίνῳ Ἄγγλος πρεσβευτὴς σὲρ Νέβιλ Χέντερσον, ὁ ὁποῖος ἐπεσκέφθη χθὲς εἰς Μπέρχτεσγκάντεν τὸν καγκελλάριον Χίτλερ.

ΒΕΡΟΛΙΝΟΝ, 23. ('Αθην. Πρακτ.). — Τὸ ἡμιεπίσημον γερμανικὸν πρακτορεῖον μεταδίδει ὅτι ἡ «Πολιτικὴ καὶ Διπλωματικὴ Ἀνταπόκρισις», ἀσχολουμένη μὲ τὸ ἀγγλικὸν ἀνακοινωθέν, κατὰ τὸ ὁποῖον ἡ Ἀγγλία θὰ μείνῃ πιστὴ εἰς τὰς ἐναντι τῆς Πολωνίας ὑποχρεώσεις της, γράφει τὰ ἑξῆς: «Ἐν Γερμανίᾳ ἐνισχύεται τὸ αἴσθημα ὅτι ἡ Ἀγγλία θέλει ἀπολύτως ὅπως ἡ Γερμανία μὴ ἐπιτύχῃ ἐπανόρθωσιν τῶν ἀδικιῶν καὶ παραμείνῃ στερημένη τῶν ζωτικῶν της δικαιωμάτων. Ἡ κύκλωσις, εἴτε ἡ ἔχθρα ὅλων τῶν γειτόνων τῆς Γερμανίας τὸν ἐγγὺς ἢ τὸν μακράν, πρέπει νὰ ἐξασφαλίσῃ τὴν ἐπιτυχίαν τῆς πολιτικῆς ταύτης. Θὰ ἦτο θλιβερὸν ἐὰν ἡ Ἀγγλία ἀμφέβαλλεν ἀκόμη ὅτι ἡ βρετανικὴ πολιτικὴ ἐρμηνεύεται ὑπὸ τὴν ἔννοιαν ταύτην ἐν Γερμανίᾳ. Ὁ γερμανικὸς λαὸς αἰσθάνεται ὅτι ἡ ἀγγλικὴ πολιτικὴ θίγει ζωτικὰ ζητήματα. Ἀπὸ εἰκοσαετίας ἡ Γερμανία ὑπέστη κατ' ἐπανάληψιν τὴν πεῖραν ὅτι τῆς ἡνοίγετο προοπτικὴ ἀναθεωρήσεως τῆς συνθήκης τῶν Βερσαλλιῶν διὰ τῆς ὁδοῦ τῶν διαπραγματεύσεων. Ποτὲ ὅμως ἡ Ἀγγλία δὲν ἠθέλησε τὴν ἐν τῇ πράξει ἐφαρμογὴν τῆς ἀναθεωρήσεως. Κάθε φορὰν ἡ Ἀγγλία ἐνέτεινε τὴν κρίσιν μέχρις ἐσχάτων. Εἰς τὴν σημερινὴν περίστασιν ἡ Ἀγγλία ἐπιμένει ὅτι μόνη ἡ Πολωνία πρέπει νὰ ἀποφασίσῃ ποῖα εἶνε τὰ ζωτικά της συμφέροντα. Κατὰ τὴν γνώμην τῶν Πολωνῶν, τὰ συμφέροντα ταῦτα συνίστανται εἰς τὴν σαυλοκισμὸν διατήρησιν τῶν «βερσαλλιωτικῶν τίτλων» καὶ εἰς τὴν καταστροφὴν τοῦ γερμανικοῦ ἐν Πολωνίᾳ στοιχείου, χωρὶς νὰ λαμβάνουν ὑπ' ὄψιν οἱ Πολωνοὶ ὅτι ὁ σεβασμὸς τῶν δικαιωμάτων τῶν ἐθνικῶν ὁμάδων ὑπῆρξεν ὁ ὅρος, ὁ ὁποῖος ἀπετέλεσε τὴν βάσιν διὰ τὴν δημιουργίαν τοῦ πολωνικοῦ κράτους εἰς τὰ σημερινὰ του ὅρια, ἐδέχθη σήμερον εἰς Μπέργκχοφ τὸν σὲρ Νέβιλ Χέντερσον, πρεσβευτὴν ἐν Βερολίνῳ τῆς Μ. Βρετανίας. Οὗτος ἐπέδωσεν εἰς τὸν Φύρερ ἐπιστολὴν τοῦ Βρεταννοῦ πρωθυπουργοῦ συντεταγμένην ὑπὸ τὸ αὐτὸ πνεῦμα, ὑπὸ τὸ ὁποῖον καὶ τὸ χθὲς τὴν ἐσπέραν δημοσιευθὲν ἀγγλικὸν ἀνακοινωθὲν μετὰ τὸ πέρας τοῦ ὑπουργικοῦ συμβουλίου. Ὁ Φύρερ ἀμίλησεν εἰς τὸν Ἄγγλον πρεσβευτὴν κατὰ τρόπον οὐδεμίαν ἀφήνοντα ἀμφιβολίαν περὶ τοῦ ὅτι αἱ ὑπὸ τῆς βρεταννικῆς κυβερνήσεως ἀναληφθεῖσαι ὑποχρεώσεις δὲν εἶνε δυνατὸν νὰ ἐξαναγκάσουν τὴν Γερμανίαν νὰ παραιτηθῇ τῆς ἀποφάσεώς της ὅπως καταστήσῃ σεβαστὰ τὰ δικαιώματά της».

Ἡ συνάντησις ἐγένετο κατόπιν δηγιῶν πρὸς τὸν κ. Χέντερσον, διαβιβασθεισῶν ἀμέσως μετὰ τὸ χθεσινὸν ὑπουργικὸν συμβούλιον. Ὁ Ἄγγλος πρεσβευτὴς μετέβη σήμερον τὴν πρωΐαν διὰ γερμανικοῦ ἀεροπλάνου εἰς Μπερχτεσγκάντεν καὶ ἐνεχείρισεν εἰς τὸν Χίτλερ ἐπιστολὴν τοῦ κ. Τσάμπερλαιν. Ὁ κ. Χένδερσον παρέμειναν ἐπὶ δέκα λεπτὰ παρὰ τῷ καγκελλαρίῳ, μὴ ἔχων λόγον νὰ συζητήσῃ ἐπὶ τοῦ κειμένου τῆς διακοινώσεως ἢ νὰ παραμείνῃ περισσότερον χρόνον. Κατὰ τὴν συνάντησιν παρέστατο καὶ ὁ ὑφυπουργὸς τῶν Ἐξωτερικῶν κ. Βάτζαϊκερ. Οἱ πολιτικοὶ κύκλοι, σχολιάζοντες τὸ γερμανικὸν ἀνακοινωθέν, παρατηροῦν ὅτι ἡ Γερμανία καὶ ἡ Ἀγγλία ἐμμένουν εἰς τὰς ἐκατέρωθεν ἀπόψεις των, χωρὶς νὰ σημειώσῃ, οὔτε νὰ ἀναμένεται προσέγγισις.

Ὁ καγκελλάριος Χίτλερ, φύρερ τοῦ Ράϊχ

Η ΣΤΑΣΙΣ ΤΗΣ ΑΓΓΛΙΑΣ

ΛΟΝΔΙΝΟΝ, 23. ('Ιδιαιτέρα ὑπηρεσία). — Μετὰ τῆς μεγαλυτέρας προσοχῆς καὶ ψυχραιμίας παρακολουθεῖται ἐνταῦθα ἡ ἐξέλιξις τῆς διεθνοῦς καταστάσεως, ἐνῷ παραλλήλως, λαμβάνονται ὅλα τὰ μέτρα διὰ νὰ εἶνε ἡ χώρα ἑτοίμη πρὸς ἀντιμετώπισιν παντὸς ἐνδεχομένου, ὁσονδήποτε ἀπρόοπτον καὶ ἂν εἶνε. Ἐπίσημον ἀνακοινωθὲν, ἐκδοθὲν σήμερον, ἀγγέλλει ὅτι ἡ Α.Μ. ὁ Βασιλεὺς Γεώργιος ΣΤ' ἐπέστρεψε σήμερον τὴν νύκτα ἐκ Μπάλμοραλ εἰς Λονδίνον καὶ ὅτι συνεκλήθη δι' αὐριον τὸ μυστικοσυμβούλιον εἰς τὰ ἀνάκτορα τοῦ Βουκιγχαμ.

Ἑτέρα ἐπίσημος ἀνακοίνωσις ἐκδοθεῖσα τὴν νύκτα ἀναφέρει τὰ ἑξῆς: «Ἡ ἄμεσος δρᾶσις ἡ ἀποφασισθεῖσα ὑπὸ τοῦ ὑπουργικοῦ συμβουλίου κατὰ τὴν χθεσινὴν του συνεδρίασιν ἔσχεν ὡς ἀποτέλεσμα νὰ ἐπιφέρῃ ἀμέσως κατ' οὐδὲν θὰ ἐπηρεάσῃ τὰς ἐναντι τῆς Πολωνίας ὑποχρεώσεις τῆς Μ. Βρετανίας, ἐγένετο δεκτὴ μὲ ἰδιαιτέραν ὅλως ἱκανοποίησιν. Ἡ σαφὴς αὐτὴ καὶ ἀπερίφραστος δήλωσις τῆς θέσεως τῆς Μεγάλης Βρετανίας, ἡ περιεχομένη εἰς τὸ ἀνακοινωθέν, τὸ δημοσιευθὲν χθὲς τὴν νύκτα, δὲν ἐδημοσιεύθη μέχρι τοῦδε εἰς τὰς γερμανικὰς ἐφημερίδας, λαμβάνονται ὅμως μέτρα ὅπως καταστῇ γνωστὴ εἰς τὸν ἡγέτην τῆς γερμανικῆς κυβερνήσεως ἡ στάσις τῆς βρεταννικῆς.

Ὁ Γερμανὸς ὑπουργὸς τῶν Ἐξωτερικῶν φὸν Ρίμπεντροπ, ὁ ὁποῖος εὑρίσκεται ἀπὸ χθὲς ἐν Μόσχᾳ διὰ τὴν σύναψιν τοῦ ρωσογερμανικοῦ συμφώνου.

Ο ΧΕΝΤΕΡΣΟΝ ΠΑΡΑ ΤΩ ΧΙΤΛΕΡ

ΛΟΝΔΙΝΟΝ, 23. ('Ιδιαιτέρα ὑπηρεσία). — Ὡς τὸ μᾶλλον ἀξιοσημείωτον γεγονὸς τῆς σημερινῆς ἡμέρας θεωρεῖται ἡ συνάντησις Χένδερσον — Χίτλερ. Σχετικῶς μὲ τὴν συνάντησιν ταύτην, τὸ ἡμιεπίσημον γερμανικὸν πρακτορεῖον μεταδίδει ἐκ Μπερχτεσγκάντεν τὰ ἑξῆς: «Ἐκπληρῶν ἐπιθυμίαν ἐκφρασθεῖσαν ὑπὸ τῆς βρεταννικῆς κυβερνήσεως ὁ λεὺς Γεώργιος ΣΤ' ἐπέστρεψε σήμερον τὴν νύκτα ἐκ Μπάλμοραλ εἰς Λονδίνον καὶ ὅτι συνεκλήθη δι' αὐριον τὸ μυστικοσυμβούλιον εἰς τὰ ἀνάκτορα τοῦ Βούκιγχαμ.

Ἑτέρα ἐπίσημος ἀνακοίνωσις ἐκδοθεῖσα τὴν νύκτα ἀναφέρει τὰ ἑξῆς: «Ἡ ἄμεσος δρᾶσις ἡ ἀποφασισθεῖσα ὑπὸ τοῦ ὑπουργικοῦ συμβουλίου κατὰ τὴν χθεσινήν του συνεδρίασιν ἔσχεν ὡς ἀποτέλεσμα νὰ ἐπιφέρῃ ἀμέσως κατ' οὐδὲν θὰ ἐπηρεάσῃ τὰς ἐναντι τῆς Πολωνίας ὑποχρεώσεις τῆς Μ. Βρετανίας, ἐγένετο δεκτὴ μὲ ἰδιαιτέραν ὅλως ἱκανοποίησιν. Ἡ σαφὴς αὐτὴ καὶ ἀπερίφραστος δήλωσις τῆς θέσεως τῆς Μεγάλης Βρετανίας, ἡ περιεχομένη εἰς τὸ ἀνακοινωθέν, τὸ δημοσιευθὲν χθὲς τὴν νύκτα, δὲν ἐδημοσιεύθη μέχρι τοῦδε εἰς τὰς γερμανικὰς ἐφημερίδας, λαμβάνονται ὅμως μέτρα ὅπως καταστῇ γνωστὴ εἰς τὸν ἡγέτην τῆς γερμανικῆς κυβερνήσεως ἡ στάσις τῆς βρεταννικῆς.

ΣΗΜΕΡΟΝ ΑΙ ΒΟΥΛΑΙ

Ὁ κ. Τσῶρτσιλ ἐπανῆλθεν ἐνταῦθα ἀπόψε ἀεροπορικῶς ἐκ Γαλλίας. Αὔριον (σήμερον) συνέρχεται ἐκτάκτως τὸ κοινοβούλιον. Ὁ κ. Τσάμπερλαιν θὰ προβῇ εἰς ἔκθεσιν τῆς διεθνοῦς καταστάσεως καὶ τῶν λόγων, οἱ ὁποῖοι ἐπέβαλον τὴν ἔκτακτον σύγκλησίν του καὶ θὰ ζητήσῃ τὴν ψήφισιν τοῦ νομοσχεδίου τῆς πλήρους ἐξουσιοδοτήσεως. Τὸν λόγον θὰ λάβουν ἀκολούθως οἱ ἡγέται τῆς ἀντιπολιτεύσεως καὶ ἄλλοι ἐξέχοντες βουλευταί. Εἰς τὴν Βουλὴν τῶν Λόρδων θὰ προβῇ εἰς ἀνακοινώσεις ἐκ μέρους τῆς κυβερνήσεως ὁ λόρδος Χάλιφαξ.

ΕΙΣ ΤΗΝ ΓΑΛΛΙΑΝ

ΠΑΡΙΣΙΟΙ, 23. ('Ιδιαιτέρα ὑπηρεσία). — Ψυχραιμία καὶ σταθερότης εἶνε τὰ χαρακτηριστικὰ τῆς γαλλικῆς πολιτικῆς καὶ τῆς κοινῆς γνώμης τὴν στιγμὴν αὐτήν. Οἱ ἐπίσημοι γαλλικοὶ κύκλοι ἐδήλωσαν ἀπόψε, ὅτι ἡ Γαλλία ἔχει καθορίσει σαφῶς τὴν στάσιν της καὶ δὲν βλέπει κανένα λόγον νὰ τὴν μεταβάλῃ κατόπιν τῶν προσφάτων γεγονότων. Ἀναμένει νὰ πληροφορηθῇ τ' ἀποτελέσματα πρὸν ἐκφράσῃ γνώμην ἐπὶ τῶν γερμανοσοβιετικῶν διαπραγματεύσεων.

Παρὰ ταῦτα οἱ γαλλικοὶ κύκλοι θεωροῦν τὴν κατάστασιν ὡς ἐξαιρετικῶς κρίσιμον καὶ διὰ τὸν λόγον αὐτὸν ἡ γαλλικὴ κυβέρνησις ἀπεφάσισε τὴν πρόσκλησιν ὡρισμένων ἡλικιῶν ὑπὸ τὰ ὅπλα διὰ τὴν ἀντιμετώπισιν οἱουδήποτε ἐνδεχομένου. Ἡ πρόσκλησις τῶν καλουμένων ὑπὸ τὰ ὅπλα θὰ γίνῃ διὰ προκηρύξεων τοιχοκολλουμένων εἰς τὸ δημαρχεῖον καὶ τὰ δημόσια γραφεῖα.

ΣΤΡΑΤΙΩΤΙΚΑ ΜΕΤΡΑ

Οἱ ἐνταῦθα ἀνταποκριταὶ τῶν γερμανικῶν ἐφημερίδων τηλεγραφοῦν, ὅτι αἱ γαλλικαὶ στρατιωτικαὶ προετοιμασίαι διεξάγονται πυρετωδῶς, ὡς τοῦτο καταφαίνεται ἐκ τῆς ἐπικρατούσης μεγάλης κινήσεως εἰς τοὺς κυριωτέρους τῶν σιδηροδρομικῶν σταθμῶν τῶν Παρισίων, καὶ ἰδίως εἰς τὸν «Σταθμὸν τῆς Ἀνατολῆς», ὅστις εἶνε ἡ ἀφετηρία τῶν κυριωτέρων σιδηροδρομικῶν γραμμῶν, τῶν ὁδηγουσῶν πρὸς τὰ ἀνατολικὰ σύνορα. Τὰ ἐπὶ τῆς πλατείας τοῦ ἐν λόγῳ σταθμοῦ καφενεῖα εἶνε ὑπερπλήρη στρατιωτῶν, μεταξὺ τῶν ὁποίων διακρίνονται οἱ ἀνήκοντες εἰς τὰ εἰδικὰ τάγματα τῆς ἀμυντικῆς γραμμῆς Μαζινό. Ἀξιωματικοί, καὶ ἄνδρες, ἀνήκοντες εἰς τὰς ἐφεδρείας, εἶνε ἐπίσης πολυάριθμοι μεταξὺ τῶν ἀναχωρούντων.

Ἐπίσης ὁ ἐνταῦθα ἀνταποκριτὴς τοῦ γερμανικοῦ πρακτορείου Τρανσόσεαν μεταδίδει, ὅτι ἀποδίδεται ἐξαιρετικὴ σημασία εἰς τὴν μακρὰν συνομιλίαν, τὴν ὁποίαν ἔσχον χθὲς μετὰ τὴν λῆξιν τῆς συνεδριάσεως τοῦ ὑπουργικοῦ συμβουλίου ὁ πρωθυπουργὸς κ. Νταλαντιὲ καὶ ὁ ἀρχηγὸς τοῦ Γενικοῦ Ἐπιτελείου τῆς ἐθνικῆς ἀμύνης στρατηγὸς Γκαμελαίν. Προφανῶς ἡ συζήτησις Νταλαντιὲ - Γκαμελαίν περιστρέφεται εἰς τὰς ἀποφάσεις τοῦ ἀνωτάτου πολιτικοῦ συμβουλίου. Τὰ γαλλικὰ ὑπουργεῖα καὶ ἰδία τὸ τῆς Ἐθνικῆς Ἀμύνης καὶ τῶν Τ.Τ.Τ., εἰργάσθησαν ὅλην τὴν νύκτα τῆς Τρίτης πρὸς τὴν Τετάρτην. Ἕτερον ἐνδεικτικὸν τῆς ἐπικρατούσης ἀνησυχίας εἶνε ἡ γνωσθεῖσα τὴν ἑσπέραν περισσότερον ἀκόμη τὴν ἀγγλικὸν λαόν. Ἰδιαιτέρως ἡ ἀναγγελία ὅτι ἡ σύναψις τοῦ γερμανοσοβιετικοῦ συμφώνου μὴ ἐπιθέσεως κατ' οὐδὲν θὰ ἐπηρεάσῃ τὰς ἐναντι τῆς Πολωνίας ὑποχρεώσεις τῆς Μ. Βρετανίας, ἐνῷ ταυτοχρόνως ἠνώσαν περισσότερον ἀκόμη τὸν ἀγγλικὸν λαόν. Ἰδιαιτέρως ἡ ἀναγγελία ὅτι ἡ σύναψις τοῦ γερμανοσοβιετικοῦ συμφώνου μὴ ἐπιθέσεως κατ' οὐδὲν θὰ ἐπηρεάσῃ τὰς ἐναντι τῆς Πολωνίας ὑποχρεώσεις τῆς Μ. Βρετανίας, ἐγένετο δεκτὴ μὲ ἰδιαιτέραν ὅλως ἱκανοποίησιν. Ἡ σαφὴς αὐτὴ καὶ ἀπερίφραστος δήλωσις τῆς θέσεως τῆς Μεγάλης Βρετανίας, ἡ περιεχομένη εἰς τὸ ἀνακοινωθέν, τὸ δημοσιευθὲν χθὲς τὴν νύκτα, δὲν ἐδημοσιεύθη μέχρι τοῦδε εἰς τὰς γερμανικὰς ἐφημερίδας, λαμβάνονται ὅμως μέτρα ὅπως καταστῇ γνωστὴ εἰς τὸν ἡγέτην τῆς γερμανικῆς κυβερνήσεως ἡ στάσις τῆς βρεταννικῆς.

Η ΑΝΑΚΟΙΝΩΣΙΣ

Μετὰ τὴν λῆξιν τοῦ χθεσινοῦ ὑπουργικοῦ συμβουλίου, ἀπεστάλησαν ὁδηγίαι πρὸς τὸν ἐν Βερολίνῳ πρεσβευτὴν τῆς Μεγ. Βρετανίας ὅπως ἐπιδώσῃ προσωπικῶς εἰς τὸν Χίτλερ ἀνακοίνωσιν τῆς κυβερνήσεως τῆς Αὐτοῦ Μεγαλειότητος. Ἐγνώσθη ὅτι ἡ ἀνακοίνωσις αὕτη εἶνε συντεταγμένη ἐπὶ τῇ βάσει τοῦ περιεχομένου τοῦ ἀνακοινωθέντος τοῦ χθεσινοῦ ὑπουργικοῦ συμβουλίου, τὸ δὲ ἀνακοίνωσις ὅτι αἱ ἀμυντικαὶ δυνάμεις τῆς Μ. Βρετανίας προετοιμάζονται διὰ πᾶν ἐνδεχόμενον, γίνονται δεκταὶ μετὰ χαρᾶς εἰς πλείστας χώρας τοῦ ἐξωτερικοῦ, ἐνῷ ταυτοχρόνως ἤνωσαν περισσότερον ἀκόμη τὸν ἀγγλικὸν λαόν. Ἰδιαιτέρως ἡ ἀναγγελία ὅτι ἡ σύναψις τοῦ γερμανοσοβιετικοῦ συμφώνου μὴ ἐπιθέσεως κατ' οὐδὲν θὰ ἐπηρεάσῃ τὰς ἐναντι τῆς Πολωνίας ὑποχρεώσεις τῆς Μ. Βρετανίας, ἐγένετο δεκτὴ μὲ ἰδιαιτέραν ὅλως ἱκανοποίησιν. Ἡ σαφὴς αὐτὴ καὶ ἀπερίφραστος δήλωσις τῆς θέσεως τῆς Μεγάλης Βρετανίας, ἡ περιεχομένη εἰς τὸ ἀνακοινωθέν, τὸ δημοσιευθὲν χθὲς τὴν νύκτα, δὲν ἐδημοσιεύθη μέχρι τοῦδε εἰς τὰς γερμανικὰς ἐφημερίδας, λαμβάνονται ὅμως μέτρα ὅπως καταστῇ γνωστὴ εἰς τὸν ἡγέτην τῆς γερμανικῆς κυβερνήσεως ἡ στάσις τῆς βρεταννικῆς.

Εἰς τὴν 3ην σελίδα

Τὰ σχόλια τοῦ διεθνοῦς τύπου ἐπὶ τοῦ γερμανορρωσικοῦ συμφώνου.

Πλῆθη κόσμου εἶχον συγκεντρωθῆ προχθὲς ἔξωθι τοῦ μεγάρου τῆς Ντάουνινγκ Στρήτ, ὅπου συνῆλθε τὸ ὑπουργικὸν συμβούλιον, τὸ ὁποῖον ἔλαβε τὰς γνωστὰς ἀποφάσεις ἐπὶ τῶν ἐξωτερικῶν ζητημάτων. Ἀνωτέρω ὁ κλητὴρ τοῦ ὑπουργικοῦ συμβουλίου, κομίζων τοὺς φακέλους τῶν ἐγγράφων τοῦ φόρειν "Οφφις.

Ἀπὸ τὴν πρόσφατον ἱστορίαν

Ἡ ἔξοδος τῆς Ἀμερικῆς εἰς τὸν Παγκόσμιον πόλεμον

Τὰ ἀπομνημονεύματα τῆς χήρας τοῦ Οὐΐλσον

Ἀπὸ τὰ τελευταίως ἐκδοθέντα εἰς τὰς Ἡνωμένας Πολιτείας Ἀπομνημονεύματα τῆς κυρίας Γούντρω Οὐΐλσον, χήρας τοῦ κατὰ τὴν περίοδον τοῦ πολέμου προέδρου τῆς Βορειοαμερικανικῆς Συμπολιτείας, παραθέτομεν ἐν μεταφράσει σειρὰν περικοπῶν, αἱ ὁποῖαι παρουσιάζουν ἰδιαίτερον ἐνδιαφέρον κατὰ τὰς ἡμέρας αὐτάς, καθ' ἃς ἡ ἀπειλὴ ἑνὸς νέου πολέμου σκιάζει τὸν διεθνῆ πολιτικὸν ὁρίζοντα.

1ον

Ἐφθάσαμεν εἰς τὸν Λευκὸν Οἶκον τὴν 11ην Νοεμβρίου τοῦ 1916, ἐνθουσιασμένοι διὰ λόγους τόσον πολλούς, ποὺ δὲν ἠμποροῦν νὰ ἀπαριθμηθοῦν τώρα. Ἐπηκολούθησαν ἡμέραι γεμᾶται ἀπὸ ἀσχολίας. Σχεδὸν κάθε βράδυ ἐγίνοντο μακραὶ συσκέψεις εἰς τὸ γραφεῖον, μὲ τὸν ὑπουργὸν τοῦ Πολιτικοῦ Γραφείου ἢ μὲ τὸν ὑπουργὸν τῶν Στρατιωτικῶν. Ὁ σύζυγός μου ἦτο κουρασμένος καὶ ἀδιάθετος, συνεπείᾳ τῆς ἐξαντλήσεώς του κατὰ τὴν προεκλογικὴν περίοδον.

Ἐν πρώτοις ἔπρεπε νὰ ἑτοιμασθῇ διὰ τὰς ἀρχὰς Δεκεμβρίου τὸ ἐτήσιον διάγγελμα εἰς τὸ Κογκρέσσον. Ἀλλὰ ἀκόμη σοβαρώτερον πρόβλημα ἦτο ἡ εὐρωπαϊκὴ κατάστασις.

Ἡ ἐκ μέρους τῆς Γερμανίας παράβασις τῆς ὑποσχέσεώς της ὅτι δὲν θὰ ἐβύθιζε πλοῖα ἄνευ προειδοποιήσεως, ἔκαμνε τὸν πρόεδρον ν

Θεάματα

Απογευματιναί – έσπερινά

ΑΝΔΡΕΑΣ (Αλ. Λεβίδης). Τά καλύτερα της Παρισιάνας και τζαζ Ντανιέλ

ΑΣΤΟΡ (Ν. Σμύρν.). «Ο Αετός της Ανατολής» (Λοτσιάνο). «10 μοίρα»

ΑΥΡΙΩΝ. «Η σφαίρα γυρίζει»

ΑΧΙΛΛΕΙΟΝ. «Η κόρη χωρίς»

ΑΧΙΛΛΕΥΣ (Δεκ.). Βαρύς – Νέλσον

ΑΧΜΑΡ (Αγ. Δημήτριος). «Ο Αετός της Ανατολής» (Κυριακώς). «Μία σκύλα»

Κινηματογράφοι:

ΣΙΝΕΑΝ. Έκτακτος κόσμος. Από τό κ.μ. ΣΙΝΕΜΟΝΤ. Έπιτυχία κάθε ώρα! Τό μ.μ. ΕΛΛΗΝΙΣ (Νεάπολις). «Μία ζωή χαρούμενη» ΑΘΗΝΑ (Πάγκρ.). Απόλυτος ερωτισμός

ΑΚΡΟΠΟΛ (Αγ. Δημ.). «100 άνδρες ξ' μία γυναίκα»

ΑΛΚΑΖΑΡ (Δαφνί). «Ένα κύμα στα κάτεργα»

ΑΜΠΕΛΑΚΙ (Λουτρ.). «Μυστήριο ερωτικής ζωής»

ΑΝΕΚΔΟΤΟΝ (Νέο Ψυχικό). «Τό σώμα κατηγορεί»

ΑΝΝΑ (Συντ.). «Τό μαργαριτάρι του Βορρά»

ΑΡΓΩ (Ν. Ηλιούπ.). «Όταν ο σώζων εαυτόν»

ΑΣΤΡΑΝ (Ν. Λιόσ.). «Τελειόφωνο για Σαρατσέδους»

ΑΤΤΙΚΟΝ (Λεωφ.). «Τό όραμα τής ζωής»

ΒΕΡΟΝΗ (Ν. Σμύρν.). «Τούρα ήθελε της Γουλιάς»

ΓΚΑΛΛΙΑ (Άγιος.) «Ο κ. με τό χαμόγελο»

ΕΛΠΙΣ (Αγ. Δημ.). «Τό λιμάνι της Αγάπης»

ΕΘΝΟΣ (Συντ.). «Ας ζουναπαντρευτούμε»

ΕΛΛΑΣ (Άθην.). «Τό λιμάνι της Αγάπης»

ΕΡΜΗΣ (Κυψελ.). «Η σπεράσπιας άρχισε»

ΕΣΠΕΡΟΣ (Άγιος.). «Ο Άδης και ο Έρως»

ΕΤΟΥΑΛ (Αγ. Δημήτριος). «Τό μυστήριο της Αγάπης»

ΗΡΑΙΟΝ (Περιστ.). «Τεύτρα ήθελε της Γουλιάς»

ΗΡΩΔΕΙΟΝ. «Τέσσερα μονόπρακτα κορίτσια»

ΘΗΣΕΙΟΝ (Ν. Σμύρν.). «Τό μονόπρακτο κορίτσι»

ΘΗΣΕΥΣ (Κ. Πατ.). «Λέτσεϊ το Βορρά»

ΚΑΠΙΤΟΛ (Άγιος.). «Βασιλεύς των άτομα»

ΚΑΡΑΪΣΚΑΚΗ. «Τό μονόπρακτο κορίτσι»

ΚΟΡΔΕΛΙΟ (Σαν.). «Αγάπησε ζώντας»

ΚΟΤΤΕΖ (Δεκ.). «Η σπεράσπιας της Αγάπης»

ΜΑΖΕΣΤΙΚ. «Τρεις τόφος»

ΜΟΝ ΣΑΛΒΑ (Κολωνάκι). «Τό μονόπρακτο κορίτσι»

ΝΙΟΒΗ (Ν. Σμύρ.). «Ροζαλία»

ΝΑΝΑ (Πεζ.). «Η μεγάλη έρημος»

ΝΕΑΠΟΛΙΣ (Δαφνί). «Μυστήριο»

ΠΑΛΛΑΣ (Άθην.). «Τό πιο ωραίο τραγούδι»

ΠΙΡΒΑΝΑ (Άμπελ.). «Μία ζωή χωρίς ίχνος»

ΟΡΦΕΥΣ (Βοτ.). «Κατ' άνατσιν δαιμόνων Σπανίων»

ΠΑΛΛΑΔΙΟΝ. «Προσφυγοπούλα»

ΠΑΝ (Κυψελ.). «Η σπεράσπιας της Αγάπης»

ΠΑΝΑΘΗΝΑΙΑ (Λ. Άλεξ.). «Στον χορό της Αγάπης»

ΠΑΝΕΛΛΗΝΙΟΝ (Ν. Σμύρν.). «Παράδεισος»

ΠΑΡΘΕΝΩΝ (Κυψελ.). «Η σπεράσπιας της Αγάπης»

ΠΑΡΝΗΣ (Πατ.). «Τό μονόπρακτο κορίτσι»

ΠΡΙΤΣΕΣ (Κολ.). «Τρία μονόπρακτα κορίτσια»

ΡΙΑΛΤΟ (Κυψελ.). «Μονόπρακτο ένα βράδυ»

ΡΟΥΣΣΑΚΗ (Ν. Σμύρν.). «Τό μονόπρακτο κορίτσι»

ΡΟΥΣΣΑΚΙΔΗ (Πατησ.). «Εξόσιος τυφλός»

ΣΑΛΑΜΙΝΑ. «Η σπεράσπιας της Αγάπης»

ΣΑΝΤΑΡΙΟΝ. «Τό μονόπρακτο κορίτσι»

ΣΑΝΤΑΡΙΟΝ (Πατησ.). «Τό μονόπρακτο κορίτσι»

ΣΙΜΠΑΣ (Πλατ.). «Η σπεράσπιας της Αγάπης»

ΣΙΝΕ ΠΑΡΙ (Πλακ.). «Δεσποινίς ναυάρχος»

ΣΙΝΕ ΦΑΕΡΥ (Άμπελ.). «Δεσποινίς ναυάρχος»

ΣΙΝΕ ΦΑΝΤΑΣΙΟ (Ν. Σμύρν.). «Μπέρτα μου»

ΤΙΤΑΝΙΑ (Πανεπ.). «Συναγωγός στη νυμφίτσα»

ΤΟΡΟΣ (Συντ., Υμ.). «Δρόμος χωρίς πόρο».

Πειραιώς και Προαστίων

ΟΑΣΙΣ. «Η Άγνωστος» κ.α. θαρυτέ.

ΑΛΚΗ. «Σχολή χορού Δημητρίου»

ΠΑΛΑΣ. «Σχολή χορού Δημητρίου»

ΤΙΤΑΝΙΑ. «Χειραφέτησον» κ.α. θαρυτέ.

ΦΑΝΤΑΣΙΟ. «Πάρτε τον Τζίμη»

ΕΘΝΙΚΟΝ (Κοκκιν.). «Δύο μάγκες, μία κοπέλα»

ΑΡΤΕΜΙΣ (Περισ.). «Δύο μάγκες, μία κοπέλα»

ΑΣΤΟΡΙΑ (Ν. Σμύρν.). «Όλα για το καλό μου»

ΕΚΡΕΚΑ (Ν. Φαλ.). «Σ' ένα χώρο της ανατολής»

ΣΤΑΔΙΟΝ. «Γεμάτος μυστήρια κορίτσια»

ΜΑΡΙΝΟΣ Γ. ΚΕΚΑΤΟΣ
ΙΑΤΡΟΣ
Λεροδοσιολόγος - Ορολογος
Χαλκοκόνδυλη 39. Τηλ. 53-878

Ο ΣΤΟΜΑΧΟΛΟΓΟΣ και ΕΝΤΕΡΟΛΟΓΟΣ Ιατρός
ΧΡ. ΜΑΜΑΛΗΣ
δέχεται γαναία: Ακαδημίας - Λυκαβηττού αριθ. 2, 1-1 μ.μ., 5—7 μ.μ. Τηλ. 20-406.

Ο ΕΙΔΙΚΟΣ ΟΥΡΟΛΟΓΟΣ Ιατρός
Α. ΒΑΛΑΣΣΗΣ
Δέχεται Ασκληπιού 19
12 – 1 και 4 – 6 μ. μ.
Τηλ. 27-080

ΑΥΡΙΟΝ: Η συνέχεια.

ΕΜΠΟΡΙΚΗ ΤΡΑΠΕΖΑ ΤΗΣ ΕΛΛΑΔΟΣ Α.Ε.
ΕΚΤΕΛΕΣΕΙΣ ΠΑΣΗΣ ΤΡΑΠΕΖΙΤΙΚΗΣ ΕΡΓΑΣΙΑΣ

ΜΗΧΑΝΗΜΑΤΑ ΑΕΡΙΣΜΟΥ Marelli
ΕΞΑΕΡΙΣΤΗΡΕΣ ΔΙ' ΟΙΚΟΔΟΜΑΣ ΚΑΤΑΣΤΗΜΑΤΑ ΕΡΓΟΣΤΑΣΙΑ ΝΟΣΟΚΟΜΕΙΑ ΘΕΑΤΡΑ
Απομονωτικόν αντιπροσωπεία δι' όλην την Ελλάδα
ΧΑΤΖΙΔΑΚΙΣ-ΡΕΜΕΤΖΗΣ & Σια
ΕΚΘΕΣΙΣ: Ακαδημίας 52. Τηλ. 33-127

ΑΝΔΡΕΑΔΗ
Ελεύθερος καλλιτεχνικός οργανισμός
Κάθε βράδυ
Άκρατ ντε Μυσσέ:
ΤΑ ΚΑΠΡΙΤΣΙΑ ΤΗΣ ΜΑΡΙΑΝΑΣ
Μετάφρασις: Λ. ΚΟΥΚΟΥΛΑ
Μολέιρου:
ΓΙΩΡΓΗΣ — ΝΤΑΝΤΕΝ
Μετάφρασις: ΣΤ. ΣΠΗΛΙΩΤΟΠΟΥΛΟΥ
Σκηνοθεσία: ΓΙΑΝΝΟΥΛΗ ΣΑΡΑΝΤΙΔΗ
Σκηνογραφίαι—Ενδυμασίαι: Γ. ΒΑΚΑΛΟΠΟΥΛΟΥ
Μουσική: Γ. ΠΟΝΗΡΙΔΗ
Χορογραφία: ΑΓΓ. ΓΡΙΜΑΝΗ
Χορεύουν: ΚΑΝΟΥΤΑ — ΓΡΙΜΑΝΗΣ
ΣΗΜΕΡΟΝ 7 μ.μ.
ΛΑΪΚΗ ΑΠΟΓΕΥΜΑΤΙΝΗ
ΣΗΜ.: Είσιτήρια είς τά δύο ταμεία ημερησίως 11 π.μ. έως 1 μ.μ. και 5 μ.μ. έως 7 μ.μ. τηλέφωνον: τηλεφ. 24-385 και 21 Θεάτρου Μαρίκας Κοτοπούλη.

ΜΑΝΤΑΡΙΣΜΑΤΑ ΓΥΡΙΣΜΑΤΑ
Η ΝΕΑ ΟΙΚΟΝΟΜΙΑ

Σχίσιμο, τσέπες, σκορσοφάγωμα, κάψιμο, ξεβαρύμενοι καβάλλοι έκτε τούτα τορα τεχνίτου, ειδικευθέντες στις τε έξωτερικόν, τελειώσε Διάκριτα. Τρόμπα ξυδομασών δρχ. 2.50. Μεταξύ 12-2 και 5-7 μ.μ. Ιερά 24 Μαΐου 1939

ΑΠΟ ΠΡΩΪΑΣ ΕΙΣ ΠΡΩΪΑΝ

Το νέον μυστικόν

Ένώ ή φρίκη της Ιδίας ένός νεου πολέμου, σπιούνι της τρομεί της κεφαλής δλων, έως Αμερικής τοτερς, ο δόκτωρ Μίλλς έξαγγέλλει ένα τον κόσμον τό χαμόγελον δτί τούς φόβους κρους άγγελμα. Έρετσωσι οι φαλάγγι! Κάτω τά αγνά της στρουθοκαμηλίσμου, οι γλώσσοι, αι στιλπνοί επιφανειαι ο Δόκτωρ Μίλλς έστις ένιστησε ήμερον άποδίδει νέαν νόμη 'Αέσσα-Λόγ, εις τούς περίφημους.

Η συνταγή είνε απλή. Έφερε, λέγει, ένα μυστικόν δια τού όπαίου, δια συστήμα κενού και πίεσεως έναλλασσομένης τρομώνει τον κινδυνισμόν εις τά βαθέα κύτταρα του τρισυπό δέρματος, και ανεξαρτήτως της ενέργειας των βαλβίδων των τρικάλ. Αρκεί λέγει ο Φρανκ ο άλλων αρών, δια νά τόσα τρεις ο χαμογελάστης τά γλυκισματά

Αυτή δίωρος όλης συτής της φασαρίας και τού αιτιολογεί τής νεοφανούς εις περιστατικόν αγρών, έαν οι άνδρες έζων από τά δέκα έτη μπρός τό εξευσεκτίστημα προκειμένου περί καλλιτεχνών, τών σταρών και τών ηθοποιών τόσας και τόσα διακοσμητικα τέρατα δέν θά ήσαν τόσον ανεκτά. Ο Φρανκ θέλει δώσει της φάλαικας. Ο Φρανκ ο καλώς μίαν πλήν τον ένα έξη δια νά κατέχει και τό κρούσιον, κατά τινα τών ενδόξων τών ανδρών, δια νά τόσα δια τού και τά γένια, και εξηυρίσκοντο 26 μόνον τρίχες τού σώματος και τό άγνωστος της επόχης του, και ο Κάσσιος Δίων, ο Ρωμαίος ιστορικός της Ρώμης της πρώτης τ.χ. Εκατονταετηρίδος. Πρό τούτου δέν ήτο γνωστόν αύτός δέν ήτο άπως μάς τόν παρέδωσε ο Ιστορικός, ο Ιούλιος Καίσαρ ο ανικητα του. Τό «Ήτο αδύνατον» με πολλάς άρετάς και ικανότητας. Τόν πιστεύω δά τόν Ιούλιον ο Καίσαρ τον φαινόμενον Ρωμαίου, ό όποίος δέν ήσθανε τον πόνον τής ηλικίας του εις τάς βάρος των άλλων, εκατόν δια στιμάτων, τους έκαμναν δλοι, άλλ' ήτο πολύ αίγνητή άλγηρών στικά συναισθήματα.

Τό Γράμματα και ή Τέχνη

Μερικά νέα βιβλία

Τόν 'Ανδρόνικο Κ. Δημητρακόπουλο θλυμώμαι ότι συναντησα για πρώτη φορά στό Ιστοριοδιδακτικό μελέτημα του Μίτσου Ρενιέρη τά αφιερωμένο στόν Μητροφάνη Κριτόπουλο και τους αγώνες του τόν Συνοδινόν αγνιστεμι, και έχι μια, πολυαρίθμες φορές, στις περιπτώσεις μου ανάγκη στη σοφία και τή λογιότητα της Τουρκοκρατίας σε συνάντησα τον Κωνσταντίνο Κανάρη τον Τσαμαδό, τά Χάρο συχνά, διατηρόμενο και ένδοναμένο μέσα στις πιο τραγικές συμφορές της ραγιαδικής ζωής, τόν Αλέξανδρο Υψηλάντη τόν Ρήγα Φερραίο, τόν Κοσμά τόν Αιτωλό, τόν Αδαμάντιο Κοραή, τόν Ιωάννη Καποδίστρια, τόν Θεόδωρο Κολοκοτρώνη, τόν Μακρυγιάννη, τόν Μακρυγιάννη, τόν Μακρυγιάνν

ΟΙΚΟΝΟΜΙΚΗ ΖΩΗ

ΤΟ ΧΡΗΜΑΤΙΣΤΗΡΙΟΝ ΑΘΗΝΩΝ

Δελτίον της 23ης Αὐγούστου κλεισίμου μεσημβρίας

ΟΜΟΛΟΓΙΑΙ | ΕΘΝ. ΔΑΝΕΙΑΝ | ΜΕΤΟΧΑΙ

Εἰς χρυσὸν

1881	Π.	2775
1884	Π.	2775
Μεσοπολ.	Π.	2225
Τρίτη	Π.	2225
Σ.Β. Π.-Λ. Π.		2860
Ἀγροτ.	Π.	1850
Κωνστ. Π.		1180
Ψηλ. + Κων.	Π.	1450
Ἀγγλικ. Α.		84.00
Σ.Β. Σειρὰ Β.		2350
Δ/κὸς Α.		2360
1910 ἐκατομ.		2665
1910 ἐκατομ.		2665
Πειρ. 1924		2350
Ἐπ. 1928 Π.		3450
Ἐπ. 1928 Π.		3450
Πειρ. 1928		3350
Περ. 1931	Π.	1250

Βαμβακ. Ἄγρια | Σιδηροδρομικαὶ
Ἀλεξ. Σ. | 160 | Ἀλεξ. Σ.
Βαμβακ. Ἀθ. | 160 | Ἀνατ. Σ.
Βόλου | 200 | Ἀργ.-Κορ.
Ἐρ. Λάρ. | 299 | Δ. Σ. Π.
Ἐρ. Λέβαδ. | 299 | Δ. Σ. Π.-Λ.
Ἐρ. Πειρ. | 299 | Ἐμπ.
Ἐρ. Πύργ. | 299 | Ἐπ. Σ.
Ἐρ. Φαρσ. | 299 | Ἐργατ.
Ἐρ. Χαλκ. | 299 | Ἐρ. Σ

5η ΠΡΩΙΝΗ

ΔΡΑΜΑΤΙΚΗ ΕΚΚΛΗΣΙΣ ΤΩΝ ΚΡΑΤΩΝ ΤΗΣ ΟΜΑΔΟΣ ΤΟΥ ΟΣΛΟ ΥΠΕΡ ΤΗΣ ΣΥΓΚΛΗΣΕΩΣ ΜΙΑΣ ΔΙΕΘΝΟΥΣ ΔΙΑΣΚΕΨΕΩΣ ΕΙΡΗΝΗΣ ΚΑΙ ΑΠΟΤΡΟΠΗΣ ΤΗΣ ΚΑΤΑΣΤΡΟΦΗΣ

ΠΑΡΙΣΙΟΙ, 23. (Ἀθην. Πρακτ.).— Τὸ πρακτορεῖον Χαβᾶς πληροφορεῖται ἐκ Βρυξελλῶν ὅτι τὴν ὀψιναὶ ἐσπερινὴν προτοῦ δοθῇ τὸ δεῖπνον πρὸς τιμὴν τῶν ὑπουργῶν τῶν Ἐξωτερικῶν τῶν κρατῶν μελῶν τῆς ὁμάδος τοῦ Ὄσλο, ὁ Βασιλεὺς τοῦ Βελγίου Λεοπόλδος ἀνέγνωσε τὴν κάτωθι δήλωσιν, ἡ ὁποία διεβιβάσθη ραδιοφωνικῶς καὶ ἡ ὁποία, ἀποτελοῦσα ἐπείγουσαν καὶ συγκινητικὴν ἔκκλησιν ὑπὲρ τῆς εἰρήνης, εἶνε ἡ τελικὴ πρᾶξις τῆς διασκέψεως τῶν Βρυξελλῶν:

«Ἡ δήλωσις τὴν ὁποίαν θὰ ἀναγνῶσω συνετάχθη ἐν τῷ ἀνακτόρῳ τῶν Βρυξελλῶν ἐπὶ παρουσίᾳ τῶν ὑπουργῶν τῶν Ἐξωτερικῶν καὶ ἐξ ὀνόματος τῶν ἀρχηγῶν τῶν κρατῶν τῆς ὁμάδος τοῦ Ὄσλο. Ὁ κόσμος ζῇ περίοδον ἐντάσεως τοιαύτην, ὥστε πᾶσα κανονικὴ ἐργασία μεταξὺ κρατῶν κινδυνεύει νὰ καταστῇ ἀδύνατος. Μεγάλαι δυνάμεις λαμβάνουν μέτρα, τὰ ὁποῖα ἰσοδυναμοῦν μὲ κινητοποίησιν τῶν ἐνόπλων δυνάμεών των. Αἱ μικραὶ δυνάμεις πρέπει ἀρά γε νὰ φοβοῦνται ὅτι θὰ καταστοῦν θύματα ἐνδεχομένης συρράξεως, εἰς τὴν ὁποίαν θὰ παρασυρθοῦν παρὰ τὴν θέλησίν των, ὑποστηρίζουσαι τὴν ἀναμφισβητήτου ἀνεξαρτησίας πολιτικὴν των καὶ τὴν σταθερὰν θέλησίν των πρὸς οὐδετερότητα; Δὲν διατρέχουν τὸν κίνδυνον νὰ ἀποτελέσουν ἀντικείμενον συμφωνιῶν, γενομένων χωρὶς νὰ ἐρωτηθοῦν αὐταί; Χωρὶς κἂν νὰ ἀρχίσουν ἐχθροπραξίαι ὁ κόσμος ἀπειλεῖται ἤδη ἀπὸ οἰκονομικὴν κατάρρευσιν. Ἡ δυσπιστία καὶ ἡ καχυποψία βασιλεύουν παντοῦ. Ὑπὸ τὰ ὅμματά μας στρατόπεδα σχηματίζονται, ὅπλα συγκεντροῦνται, φρικώδης ἀγὼν προπαρασκευάζεται ἐν Εὐρώπῃ. Ἡ ἤπειρός μας θὰ αὐτοκτονήσῃ ἀρά γε εἰς ἕνα φοβερὸν πόλεμον, ὁ ὁποῖος δὲν θὰ γνωρίσῃ οὔτε ἠττημένον οὔτε νικητήν, ἀλλὰ εἰς τὸν ὁποῖον θὰ καταρρεύσουν αἱ πνευματικαὶ καὶ ὑλικαὶ ἀξίαι αἱ δημιουργηθεῖσαι ὑπὸ αἰώνων πολιτισμοῦ; Ἡ πολεμικὴ ψύχωσις κατακλύζει ἑστίας καί, μολονότι ἐπικρατεῖ ἡ ἐπίγνωσις τῆς ἀφαντάστου καταστροφῆς, τὴν ὁποίαν θὰ ἀπετέλει ἡ σύρραξις δι' ὁλόκληρον τὴν ἀνθρωπότητα, ἡ κοινὴ γνώμη ἐγκαταλείπεται ὁλονὲν περισσότερον εἰς τὴν ἰδέαν ὅτι φερόμεθα μοιραίως πρὸς τὴν καταστροφὴν ταύτην.

Ἐπιβάλλεται νὰ ἀντιδράσωμεν κατὰ μιᾶς τόσον ὀλεθρίας καρτερικότητος. Δὲν ὑπάρχει κανεὶς λαὸς — καὶ τὸ βεβαιοῦμεν ἐντόνως — ὁ ὁποῖος νὰ θέλῃ νὰ ἀποστείλῃ τὰ τέκνα του πρὸς τὸν θάνατον διὰ νὰ ἀφαιρέσῃ ἀπὸ τὰ ἄλλα ἔθνη τὸ δικαίωμα κεῖνο τῆς ὑπάρξεως, τὸ ὁποῖον διεκδικεῖ δι' ἑαυτόν. Βεβαίως τὰ συμφέροντα τῶν κρατῶν δὲν εἶνε ὅλα τὰ αὐτά. Ἀλλὰ ὑπάρχουν ἄραγε συμφέροντα τὰ ὁποῖα νὰ μὴ εἶνε δυνατὸν νὰ προσαρμοσθοῦν ἀπείρως καλύτερον πρὸ τοῦ πολέμου καὶ οὐχὶ μετὰ τὸν πολεμον; Τὸ χείριστον δύναται εἰσέτι νὰ ἀποφευχθῇ. Ἀλλ' ὁ καιρὸς ἐπείγει. Ἡ ἐξέλιξις τῶν γεγονότων εἶνε δυνατὸν ἐντὸς ὀλίγου νὰ καταστήσῃ πᾶσαν ἄμεσον ἐπαφὴν ἔτι δυσχερεστέραν. Ἂς μὴ ἀπατᾶται. Γνωρίζομεν ὅτι διὰ νὰ ζήσῃ τις πρέπει νὰ βασίζεται ἐπὶ στερεᾶς βάσεως. Καὶ ἡ εἰρήνη τὴν ὁποίαν ζητοῦμεν, εἶνε εἰρήνη ἀποδίδουσα δικαιώματα εἰς ὅλα τὰ ἔθνη. Εἰρήνη διαρκὴς δὲν δύναται νὰ βασισθῇ ἐπὶ τῆς δυνάμεως, ἀλλὰ μόνον ἐπὶ τῆς ἠθικῆς τάξεως. Ἡ φρόνησις δὲν ἐπιβάλλει ἄραγε νὰ γίνῃ ἀνακωχὴ εἰς τὸν πόλεμον τῶν λόγων, εἰς τὰς ἐξωθήσεις καὶ τὰς ἀπειλὰς διὰ νὰ γίνῃ ἀποδεκτὴ συζήτησις διαφόρων προβλημάτων; Διατυποῦμεν ἐπισήμως τὴν εὐχὴν ὅπως ἀρχίσουν διαπραγματεύσεις ἐν πνεύματι ἀδελφικῆς συνεννοήσεως.

Ἰδοὺ διατὶ ὁ Βασιλεὺς τῆς Δανίας, ὁ πρόεδρος τῆς Φιλλανδικῆς δημοκρατίας, ἡ μεγάλη δούκισσα τοῦ Λουξεμβούργου, ὁ Βασιλεὺς τῆς Νορβηγίας, ἡ Βασίλισσα τῆς Ὁλλανδίας, ὁ Βασιλεὺς τῆς Σουηδίας καὶ ὁ Βασιλεὺς τοῦ Βελγίου, ἕκαστος ἐξ ἡμῶν ἐκ συμφώνου μὲ τὴν κυβέρνησίν του, ἐκφράζομεν τὴν ἐλπίδα ὅτι καὶ ἄλλοι ἀρχηγοὶ κρατῶν θὰ ἑνώσουν τὴν φωνήν των μὲ τὴν ἰδικήν μας ὑπὲρ τῆς εἰρήνης καὶ τῆς ἀσφαλείας τῶν λαῶν των. Αὔριον ἑκατοντάδες ἑκατομμυρίων ἀνθρώπων θὰ εἶνε ὁλοψύχως σύμφωνοι μεθ' ἡμῶν εἰς τὸ νὰ σταματήσῃ ὁ δρόμος πρὸς τὸν πόλεμον. Εἴθε ἐκεῖνοι, εἰς χεῖρας τῶν ὁποίων εὑρίσκονται τὰ πεπρωμένα τοῦ κόσμου, νὰ αἰσθανθοῦν τὰ αἰσθήματα ταῦτα καὶ νὰ ἐκδηλώσουν τὴν ἐπιθυμίαν εἰρηνικοῦ διακανονισμοῦ τῶν δυσχερειῶν, αἱ ὁποῖαι τοὺς χωρίζουν ὅπως ἀποφευχθῇ ἡ καταστροφή, ἡ ὁποία ἀπειλεῖ τὴν ἀνθρωπότητα».

ΚΑΛΟΥΝΤΑΙ ΥΠΟ ΤΑ ΟΠΛΑ ΠΡΟΣ ΑΣΚΗΣΙΝ ΕΦΕΔΡΟΙ ΤΩΝ ΚΛΑΣΕΩΝ 1934 ΕΩΣ 1937 ΩΡΙΣΜΕΝΩΝ ΜΟΝΟΝ ΟΠΛΩΝ ΚΑΙ ΠΕΡΙΦΕΡΕΙΩΝ ΘΑ ΠΑΡΟΥΣΙΑΣΘΟΥΝ ΤΗΝ 27ΗΝ ΑΥΓΟΥΣΤΟΥ

Ὑπὸ τοῦ ὑπουργείου Στρατιωτικῶν ἀνακοινοῦται ὅτι ἐκλήθησαν ὑπὸ τὰ ὅπλα οἱ κάτωθι ἔφεδροι ὁπλῖται πρὸς συμμετοχὴν εἰς ἀσκήσεις μεραρχιῶν:

I. Πεδινοῦ πυροβολικοῦ: Οἱ ἀνήκοντες εἰς τὰς κλάσεις ἐπιστρατεύσεως 1936 καὶ 1937 καὶ ἐγγεγραμμένοι εἰς τὰ μητρῶα ἀρρένων τῶν νομῶν Κιλκίς, Κοζάνης, Πέλλης, Χαλκιδικῆς, Φλωρίνης, Εὐβοίας, Λαρίσης, Τρικκάλων, Φθιωτιδοφωκίδος, τῶν ἐπαρχιῶν Θηβῶν, Λεβαδείας, Εὐρυτανίας, Θεσσαλονίκης, Πιερίας, Ἡμαθίας, Λαγκαδᾶ καὶ Σιντικῆς.

II. Βαρέος πυροβολικοῦ: α΄) Οἱ ἀνήκοντες εἰς τὰς κλάσεις ἐπιστρατεύσεως 1936 καὶ 1937 καὶ ἐγγεγραμμένοι εἰς τὰ μητρῶα ἀρρένων τῶν νομῶν Κιλκίς, Χαλκιδικῆς, Πέλλης, τῶν ἐπαρχιῶν Θεσσαλονίκης, Ἡμαθίας, Πιερίας, Ἐορδαίας, Φλωρίνης, Λαγκαδᾶ καὶ Σιντικῆς. β΄) Οἱ ἀνήκοντες εἰς τὴν κλάσιν ἐπιστρατεύσεως 1937 καὶ ἐγγεγραμμένοι εἰς τὰ μητρῶα ἀρρένων τῶν νομῶν Εὐβοίας, Λαρίσης, Τρικκάλων καὶ Φθιωτιδοφωκίδος, τῶν ἐπαρχιῶν Θηβῶν, Λεβαδείας, Εὐρυτανίας, Κοζάνης, Γρεβενῶν, Βοΐου, Καστορίας.

III. Ὀρειβατικοῦ πυροβολικοῦ: Οἱ ἀνήκοντες εἰς τὰς κλάσεις ἐπιστρατεύσεως 1936 καὶ 1937 καὶ ἐγγεγραμμένοι εἰς τὰ μητρῶα ἀρρένων τῶν νομῶν Κιλκίς, Κοζάνης, Πέλλης, Χαλκιδικῆς, Φλωρίνης, Λαρίσης, Τρικκάλων, Ἰωαννίνων, Θεσπρωτίας, Πρεβέζης, Ἄρτης, τῶν ἐπαρχιῶν Θεσσαλονίκης, Πιερίας, Ἡμαθίας, Ἰστιαίας, Σκοπέλου, Δομοκοῦ, Βάλτου, Βονίτσης καὶ Ξηρομέρου, Εὐρυτανίας, Λαγκαδᾶ καὶ Σιντικῆς.

IV. Ἱππικοῦ: α΄) Οἱ ἀνήκοντες εἰς τὰς κλάσεις ἐπιστρατεύσεως 1936 καὶ 1937 καὶ ἐγγεγραμμένοι εἰς τὰ μητρῶα ἀρρένων τῶν νομῶν Κιλκίς, Χαλκιδικῆς καὶ Πέλλης, τῶν ἐπαρχιῶν Θεσσαλονίκης, Ἡμαθίας, Πιερίας, Ἐορδαίας, Φλωρίνης, Λαγκαδᾶ, Σιντικῆς, Κοζάνης, Γρεβενῶν, Βοΐου, Καστορίας. β΄) Οἱ ἀνήκοντες εἰς τὰς κλάσεις ἐπιστρατεύσεως 1934, 1935, 1936 καὶ 1937 καὶ ἐγγεγραμμένοι εἰς τὰ μητρῶα ἀρρένων τῶν νομῶν Ἰωαννίνων, Θεσπρωτίας, Πρεβέζης, Ἄρτης, τῶν ἐπαρχιῶν Θεσσαλονίκης, Πιερίας, Ἡμαθίας, Ξηρομέρου, Εὐρυτανίας, Λαγκαδᾶ καὶ Σιντικῆς.

V. Τηλεγραφηταί: α΄) Οἱ ἀνήκοντες εἰς τὰς κλάσεις ἐπιστρατεύσεως 1935, 1936 καὶ 1937 καὶ ἐγγεγραμμένοι εἰς τὰ μητρῶα ἀρρένων τῶν νομῶν Χαλκιδικῆς, Κιλκίς, Ἰωαννίνων, Θεσπρωτίας, Πρεβέζης καὶ Ἄρτης, τῶν ἐπαρχιῶν Θεσσαλονίκης, Ἡμαθίας, Πιερίας, Ἐδέσσης, Λαγκαδᾶ Σιντικῆς, Βάλτου, Βονίτσης καὶ Ξηρομέρου. β΄) Οἱ ἀνήκοντες εἰς τὰς κλάσεις ἐπιστρατεύσεως 1936 καὶ 1937 καὶ ἐγγεγραμμένοι εἰς τὰ μητρῶα ἀρρένων τῶν νομῶν Λαρίσης, Τρικκάλων, Κοζάνης, Φθιωτιδοφωκίδος καὶ Φλωρίνης, τῶν ἐπαρχιῶν Ἰστιαίας, Σκοπέλου, Λεβαδείας καὶ Εὐρυτανίας.

Οἱ ἐκ τῶν ἄνω καλουμένων διαμένοντες ἐκτὸς τῶν τόπων καταγωγῆς των νὰ προσέλθωσι εἰς τὸ ἐγγύτερο φρουραρχεῖον ἢ στρατολογικὸν γραφεῖον πρὸς λῆψιν πληροφοριῶν περὶ τῆς μονάδος παρουσιάσεως καὶ χρήγησιν καταστάσεων ἐπιβιβάσεως παρὰ τῶν φρουραρχείων. Ἡμέρα παρουσιάσεως εἰς τὰς μονάδας ὡρίσθη ἡ 27η Αὐγούστου. Δὲν καλοῦνται οἱ ἐν τῷ ἐξωτερικῷ διαμένοντες, ὡς καὶ οἱ ὑπηρετοῦντες εἰς τὸ ναυτικόν, ἀεροπορίαν καὶ χωροφυλακήν.

ΑΙ ΣΥΝΟΜΙΛΙΑΙ ΡΙΜΠΕΝΤΡΟΠ-ΜΟΛΟΤΟΦ

ΠΑΡΙΣΙΟΙ, 23. (Ἀθην. Πρακτ.).— Τὸ πρακτορεῖον Χαβᾶς πληροφορεῖται ἐκ Μόσχας ὅτι ὑπὸ τῆς ἐκεῖ γερμανικῆς πρεσβείας δὲν ἐξεδόθη ἀνακοινωθὲν σχετικῶς μὲ τὰς συνομιλίας Ρίμπεντροπ — Μολότωφ. Ἐγνώσθη, ἐν τούτοις, ὅτι ὁ Γερμανὸς ὑπουργὸς ἀφῆκεν εἰς τὴν διάθεσιν τοῦ κ. Μολότωφ νὰ ἐκδώσῃ, ἐὰν θέλῃ, ἀνακοινωθέν.

ΑΙ ΤΕΛΕΥΤΑΙΑΙ ΕΙΔΗΣΕΙΣ ΤΗΣ ΝΥΚΤΟΣ

ΕΙΣ ΤΗΝ ΑΓΓΛΙΑΝ ΚΑΙ ΤΗΝ ΓΑΛΛΙΑΝ ΛΑΜΒΑΝΟΝΤΑΙ ΣΥΝΤΟΝΑ ΜΕΤΡΑ ΔΙΑ ΤΗΝ ΑΝΤΙΜΕΤΩΠΙΣΙΝ ΤΗΣ ΝΕΑΣ ΚΑΤΑΣΤΑΣΕΩΣ

ΑΠΗΓΟΡΕΥΘΗ Η ΕΞΑΓΩΓΗ ΠΟΛΕΜΙΚΟΥ ΥΛΙΚΟΥ ΕΚ Μ. ΒΡΕΤΑΝΝΙΑΣ

ΑΙ ΒΡΕΤΑΝΝΙΚΑΙ ΑΠΟΙΚΙΑΙ ΠΑΡΑ ΤΟ ΠΛΕΥΡΟΝ ΤΗΣ ΜΗΤΡΟΠΟΛΕΩΣ

ΛΟΝΔΙΝΟΝ, 23. (Ἰδιαιτέρα ὑπηρεσία).— Ὁ ὑπουργὸς τῶν Ἐξωτερικῶν λόρδος Χάλιφαξ θὰ ὁμιλήσῃ ἀπὸ ραδιοφώνου αὔριον (σήμερον) τὴν 9.30 μ.μ. ἐπὶ τῆς διεθνοῦς καταστάσεως. Ἡ ὁμιλία του θὰ διαρκέσῃ 10 λεπτὰ τῆς ὥρας. Αἱ δημοσιευθεῖσαι κατὰ τὰς πρώτας ἀπογευματινὰς ὥρας ὑπὸ τῶν ἐφημερίδων εἰδήσεις, κατὰ τὰς ὁποίας ἡ σημερινὴ ἡμέρα εἶνε ἡμέρα μεγάλης πολιτικῆς δραστηριότητος, καταδεικνύουν τὸ πνεῦμα, μὲ τὸ ὁποῖον ἡ ἀγγλικὴ κυβέρνησις καὶ ὁ ἀγγλικὸς λαὸς ἀντιμετωπίζουντάς ἐπὶ τῆς εὐρωπαϊκῆς καταστάσεως ἀνησυχίας. Ἄνευ χρονοτριβῆς ἐπραγματοποίησαν τὰ μέτρα, τὰ ὁποῖα ἀνέφερεν ἡ κυβερνητικὴ ἀνακοίνωσις, ἡ ἐκδοθεῖσα χθὲς τὴν νύκτα μετὰ τὴν συνεδρίασιν τοῦ ὑπουργικοῦ συμβουλίου καὶ διὰ τῶν ὁποίων ὁ συνταγματικὸς, διοικητικὸς καὶ ἀμυντικὸς μηχανισμὸς τῆς χώρας τίθενται εἰς κατάστασιν συναγερμοῦ διὰ νὰ ἀντιμετωπισθῇ πᾶν ἐνδεχόμενον καὶ νὰ τηρηθοῦν αἱ ἀναληφθεῖσαι ὑπὸ τῆς Ἀγγλίας διεθνεῖς ὑποχρεώσεις.

Αἱ ἐκδοθεῖσαι ὑπὸ τῶν ὑπουργείων σήμερον διαταγαὶ ἀποτελοῦν πρόδρομον τῆς νομοθετικῆς διαδικασίας, ἡ ὁποία προεβλέπετο χθὲς τὴν νύκτα καὶ διὰ τῆς ὁποίας, ὅπως προβλέπεται ἐκ τῶν συνομιλιῶν, τὰς ὁποίας εἶχε σήμερον ὁ πρωθυπουργὸς μὲ τὸν ἡγέτην τῆς ἀντιπολιτεύσεως, θὰ ἐγκριθοῦν τὰ ληφθέντα μέτρα. Τηλεγραφήματα, ληφθέντα εἰς Λονδῖνον, ἀναφέρουν, ὅτι ἀνάλογα μὲ τὰ ἐν Ἀγγλίᾳ προληπτικὰ μέτρα ἐλήφθησαν ὑπὸ ὅλων τῶν χωρῶν τῆς βρετανικῆς αὐτοκρατορίας. Ἀνακοίνωσις, ἐκδοθεῖσα τὸ ἀπόγευμα ἐκ τοῦ ἀνακτόρου τοῦ Βούκιγχαμ, ἀναφέρει, ὅτι «λόγῳ τῆς εἰδικῆς συνεδριάσεως τοῦ κοινοβουλίου, ὁ Βασιλεὺς ἀπεφάσισε νὰ ἐπιστρέψῃ εἰς τὸ Λονδῖνον καὶ θὰ ταξιδεύσῃ ὅλην τὴν νύκτα, τὴν δὲ πρωϊανθάσυνέλθῃ εἰς τὰ ἀνάκτορα τοῦ Βούκιγχαμ τὸ βασιλικὸν μυστικοσυμβούλιον. Ὁ πρωθυπουργὸς θὰ τύχῃ ἀκροάσεως αὔριον τὴν πρωϊαν παρὰ τῷ βασιλεῖ.

Ἡ Βασίλισσα καὶ αἱ πριγκίπισσαι θὰ παραμείνουν ἐπὶ τοῦ παρόντος εἰς τὸν πύργον τοῦ Μπάλμοραλ.

ΑΙ ΠΡΩΘΥΠΟΥΡΓΙΚΑΙ ΣΥΣΚΕΨΕΙΣ

Αἱ συσκέψεις, τὰς ὁποίας εἶχεν ὁ πρωθυπουργὸς μετὰ τοῦ κ. Γκρήνγουντ κα ἰτοῦ ὑπουργοῦ τῶν Ἐσωτερικῶν καὶ ἡ σύσκεψις τοῦ ἀρχηγοῦ τῆς ἀντιπολιτεύσεως μετὰ τοῦ ὑπουργοῦ τῶν Ἐσωτερικῶν, θεωρεῖται βέβαιον ὅτι ἦσαν σχετικαὶ μὲ τὸ νομοσχέδιον περὶ ἐξουσιοδοτήσεως, διὰ τὸ ὁποῖον ἡ κυβέρνησις ἐπιθυμεῖ ὅπως ψηφισθῇ ἐπειγόντως ὑπὸ τῶν δύο Βουλῶν κατὰ τὴν αὐριανὴν των συνεδρίασιν. Ὁ ὑπουργὸς τῶν Ἐσωτερικῶν ἐδέχθη σήμερον ἐπιτροπὴν τῶν ἐργατικῶν συνδικάτων. Εἰς τοὺς πολιτικοὺς κύκλους πιστεύεται ὅτι τὸ ὑπουργικὸν συμβούλιον, μετὰ τὴν αὐριανήν του συνεδρίασιν, θὰ διακόψῃ τὰς ἐργασίας του, πιθανὸν δὲ νὰ συνέλθῃ ἐκ νέου τὴν προσεχῆ ἑβδομάδα. Ὁ ἀρχηγὸς τῆς ἐργατικῆς ἀντιπολιτεύσεως κ. Ἄτλυ, ὁ ὁποῖος μετὰ τὴν τελευταίαν ἐγχείρησίν του εὑρίσκετο ὀπὸ ἀνάρρωσιν εἰς τὴν βόρειον Οὐαλλίαν, ἐπιστρέφει ἤδη εἰς Λονδῖνον καὶ θὰ εὑρίσκεται εἰς τὴν θέσιν του, εἰς τὴν Βουλὴν τῶν Κοινοτήτων, κατὰ τὴν αὐριανὴν συνεδρίασιν.

Καθ' ὅλον τὸ ἀπόγευμα σήμερον μέγα πλῆθος κόσμου εἶχε συγκεντρωθῇ εἰς τὴν Ντάουνιγκ Στρήτ, παρακολουθοῦν τὸ «σῦρε καὶ ἔλα» τῶν ὑπουργῶν καὶ τῶν διπλωματῶν. Τὸ πλῆθος, ὅταν ἀνεγνώρισε τὸν πρεσβευτὴν τῶν Ἡν. Πολιτειῶν προσερχόμενον εἰς τὸν Φόρειν Ὄφις, ἐζητωκραύγασεν αὐτόν, ὅπως καὶ βραδύτερον, ὅταν ὁ κ. Κένεδυ διέρχισε τὴν Ντάουνιγκ Στρήτ, μεταβὰς εἰς τὸ πρωθυπουργικὸν μέγαρον, ὅπου παρέμειναν ἐπὶ 40 λεπτὰ τῆς ὥρας συνομιλῶν μετὰ τοῦ κ. Τσάμπερλαιν. Ἐπίσης τὸν πρωθυπουργὸν ἐπεσκέφθησαν ὁ ὑπουργὸς τοῦ Συντονισμοῦ τῆς Ἐθνικῆς Ἀμύνης λόρδος Τσάτφιλ, ὁ ὕπατος ἁρμοστὴς Αὐστραλίας κ. Μπρούς, ὁ πρεσβευτὴς τῆς Πολωνίας καὶ ὁ ἐν Παρισίοις πρεσβευτὴς τῆς Ἀγγλίας.

ΤΑ ΕΡΓΑΤΙΚΑ ΣΥΝΔΙΚΑΤΑ

Μετὰ τὴν ἔκτακτον συνεδρίασίν του, τὴν ὁποίαν εἶχε σήμερον τὸ ἀπόγευμα τὸ ἐθνικὸν συμβούλιον τῶν ἀγγλικῶν ἐργατικῶν συνδικάτων ἐξέδωκε τὴν κάτωθι ἀνακοίνωσιν: «Τὸ συμβούλιον τῶν ἀγγλικῶν ἐργατικῶν συνδικάτων διαδηλοῖ καὶ πάλιν τὸν πόθον του ὑπὲρ δικαίου καὶ εἰρηνικοῦ διακανονισμοῦ ὅλων τῶν διεθνῶν διενέξεων, ἀλλὰ ἐπαναλαμβάνει τὴν ἀπόφασιν τῆς ἀγγλικῆς ἐργατικῆς τάξεως ὅπως μὴ ἐπέλθῃ ἐξασθένησις τῆς πολιτικῆς τῆς ὁμαδικῆς ἀντιστάσεως εἰς οἱανδήποτε νεωτέραν πρᾶξιν ἐπιθέσεως ἐκ μέρους τῆς γερμανικῆς κυβερνήσεως. Λόγῳ τῆς ἐπιτεινομένης σοβαρότητος τῆς καταστάσεως, τὸ συμβούλιον ἐπιβεβαιοῖ καὶ πάλιν τὴν σταθερὰν ἀπόφασίν του ὑπὲρ τῆς ἐκπληρώσεως ἐκ μέρους τῆς Ἀγγλίας τῶν ὑποχρεώσεων τὰς ὁποίας ἀνέλαβε διὰ τὴν ἄμυναν τῆς ἀνεξαρτησίας τῆς Πολωνίας».

ΤΟ ΠΟΛΕΜΙΚΟΝ ΥΛΙΚΟΝ

Ἐν τῷ μεταξύ, συμπληρώνεται ἡ προετοιμασία τῆς χώρας πρὸς ἀντιμετώπισιν παντὸς ἐνδεχομένου. Τὸ ὑπουργεῖον Ἐμπορίου ἐξέδωσε σήμερον δύο διατάγματα, διὰ τῶν ὁποίων ἀπαγορεύεται ἡ ἐξαγωγὴ πολεμικοῦ ὑλικοῦ καὶ ἄλλων εἰδῶν χρησίμων διὰ τὴν ἐθνικὴν ἄμυναν. Οὕτω αἱ ἄδειαι ἐξαγωγῆς πολεμικοῦ ὑλικοῦ ἀνακαλοῦνται μέχρι τῆς 1ης Ὀκτωβρίου. Μεταξὺ τῶν ἀπαγορευθέντων εἰδῶν περιλαμβάνεται τὸ ἀλουμίνιον, τὸ ἀντιμόνιον, ὁ χαλκός, ὁ μόλυβδος, ὁ ὑδράργυρος, τὸ νίκελ, ὁ βάμβαξ, τὸ ἐλαστικόν, διάφορα ἔλαια κλπ. Ἀνεκοινώθη ὅτι ὑπὸ τῆς ὑπηρεσίας προστασίας ἀμάχου πληθυσμοῦ ἀπεστάλησαν ὁδηγίαι πρὸς τὰς τοπικὰς ἀρχάς, ὅπως ληφθοῦν μέτρα διὰ τὴν σβέσιν ἢ περικάλυψιν τῶν φώτων τῶν δημοσίων ὁδῶν καθὼς καὶ ὅλων τῶν ἄλλων φώτων ἐν περιπτώσει ἀνάγκης. Ἐλήφθησαν ἐπίσης μέτρα ὥστε νὰ εἶνε ἕτοιμον πρὸς λειτουργίαν τὸ σύστημα εἰδοποιήσεως περὶ ἐναερίων ἐπιδρομῶν. Ὅλα τὰ τηλέφωνα, τὰ περιλαμβανόμενα εἰς τὸ σύστημα εἰδοποιήσεως συναγερμοῦ ἐδοκιμάσθησαν σήμερον καὶ λειτουργοῦν εἰς τὴν ἐντέλειαν.

Αἱ προετοιμασίαι διὰ τὴν ἄμυναν τοῦ Γιβραλτὰρ σχεδὸν συνεπληρώθησαν. Κατὰ πληροφορίας τοῦ πρακτορείου Ρώϋτερ ἐκ Χόνγκ Κόνγκ, ἐδόθησαν διαταγαὶ ὅπως καταστραφοῦν ὅλαι αἱ γέφυραι, αἱ εὑρισκόμεναι μεταξὺ τοῦ κινεζικοῦ καὶ τοῦ βρετανικοῦ ἐδάφους. Τέσσαρα ἰαπωνικὰ καταδρομικὰ κατέπλευσαν εἰς τὸν κόλπον τοῦ Ταϊσάν, παρὰ τὸ Μάμ Τάου, εἰς τὰς ἐκβολὰς τοῦ ποταμοῦ τῶν Μαργαριτῶν, ὅπου ἔχουν ἤδη καταπλεύσει καὶ ἀρκετὰ ἐξωπλισμένα πλοιάρια.

ΑΛΛΑ ΜΕΤΡΑ ΑΜΥΝΗΣ

Τὸ πρακτορεῖον Ρώϋτερ μεταδίδει ὅτι καθ' ὅλην τὴν Ἀγγλίαν ἐλήφθησαν μέτρα ὥστε νὰ εἶνε ἀποτελεσματικὴ ἡ σβέσις τῶν φώτων ὅταν διαταχθῇ. Ἀφ' ἑτέρου οἱ αὐτοκινητιστὰὶ εἰδοποιήθησαν νὰ εἶνε ἕτοιμοι ὅπως ὑποβληθοῦν εἰς δραστικοὺς περιορισμοὺς ὅσον ἀφορᾷ τὸν φωτισμὸν τῶν ὀχημάτων των. Οἱ ἰδιοκτῆται σταθμῶν παραγωγῆς ἠλεκτρικοῦ ρεύματος εἰδοποιήθησαν ὑπὸ τῆς ἀστυνομίας νὰ εἶνε ἕτοιμοι ὅπως διακόψουν τὴν παροχὴν ρεύματος εἰς πρώτην εἰδοποίησιν.

Τὸ αὐτὸ πρακτορεῖον μεταδίδει ὅτι τὸ ἀτμόπλοιον «Στράθμορ», τὸ ὁποῖον εἶχεν ἀποπλεύσει ἐκ Σούθαμπτον τὴν 19ην τρέχοντος μὲ περιηγητὰς διὰ περιοδείαν ἀνὰ τὴν Μεσόγειον, διετάχθη ὑπὸ τῆς ἑταιρείας, ἡ ὁποία τὸ ἔχει ναυλώσει, νὰ μεταβάλῃ δρομολόγιον καὶ νὰ ἀποφύγῃ τὴν Μεσόγειον καὶ τὸ Γιβραλτάρ. Τὸ πρακτορεῖον Ρώϋτερ προσθέτει, ὅτι εἰς τὸ Γιβραλτὰρ ἔχουν ληφθῇ μεγάλα προφυλακτικὰ μέτρα, ὅλα δὲ τὰ ἀμυντικὰ ἔργα, συμπεριλαμβανομένων καὶ τῶν ἀντιαεροπορικῶν πυροβολείων, ἔχουν ἐπανδρωθῇ. Τὰ στρατεύματα τῆς φρουρᾶς εὑρίσκονται «ἡμίκλειστα» εἰς τοὺς στρατῶνας καὶ οἱ ἄδειαι τῶν ἀξιωματικῶν ἀνεκλήθησαν. Αἱ στρατιωτικαὶ ἀρχαὶ τοῦ Γιβραλτὰρ ἀνεκοίνωσαν ὅτι «ἤρεμοι προπαρασκευαὶ ἐγένοντο διὰ τὴν ἀντιμετώπισιν παντὸς ἐνδεχομένου».Ἡ βορεία εἴσοδος τοῦ λιμένος ἐφράχθη μὲ νάρκας. Ἐν τῷ μεταξὺ καταφθάνουν πολυάριθμοι πολεμικὰ σκάφη εἰς τὸν λιμένα.

Η ΣΤΑΣΙΣ ΤΩΝ ΑΠΟΙΚΙΩΝ

Ἰδιαιτέρα σημασία ἀποδίδεται εἰς τὴν στάσιν τῶν ἀποικιῶν, αἱ ὁποῖαι ἰσταναι ὁμοφώνως παρὰ τὸ πλευρὸν τῆς μητροπόλεως. Οὕτω τηλεγραφοῦν ἐκ Καμπέρας τῆς Αὐστραλίας, ὅτι ὁ πρωθυπουργὸς κ. Μαντζὶ προέβη εἰς τὰς ἀκολούθους δηλώσεις πρὸς τὰς αὐστραλιανὰς ἐφημερίδας: «Τὴν στιγμὴν ταύτην ὁμιλῶ ἀνευ τοῦ ἐλαχίστου διστάγμου ἐξ ὀνόματος τῆς Αὐστραλίας, διὰ νὰ τονίσω, ὅτι οὐδέποτε θὰ παύσωμεν νὰ παρέχωμεν ὁλόκληρον τὴν συνεργασίαν μας εἰς τὴν Μ. Βρεταννίαν, εἰς τὰς ἐξόχους προσπαθείας, τὰς ὁποίας καταβάλλει διὰ νὰ προφυλάξῃ τὸν κόσμον ἀπὸ τὰς συνεπείας τῆς παραφροσύνης καὶ τῆς ἀδικίας ἑνὸς πολέμου. Ἐὰν αἱ ὑπεράνθρωποι προσπάθειαι, τὰς ὁποίας καταβάλλει ἡ Μ. Βρεταννία διὰ τὴν διατήρησιν τῆς εἰρήνης ἀποτύχουν, θὰ εὑρεθῶμεν ἀδιστάκτως παρὰ τὸ πλευρόν της, θὰ διαπράξῃ δὲ κεφαλαιώδες σφάλμα ἐκεῖνος, ὁ ὁποῖος θὰ νομίσῃ, ὅτι ἐπὶ τοῦ κεφαλαίου τούτου ὑφίσταται ἔστω καὶ ἡ ἐλαχίστη διχογνωμία μεταξὺ τῶν λαῶν, ποὺ ἀποτελοῦν τὴν βρεταννικὴν αὐτοκρατορίαν. Ἡ βρεταννικὴ κυβέρνησις, ἡ ὁποία ἔκαμε τὴν χειρονομίαν νὰ ἀνακτῆται σταθερῶς παραγωγῆς ἠλεκτρικοῦ ρεύματος εἰδοποιήθησαν ὑπὸ τῆς ἀστυνομίας νὰ εἶνε ἕτοιμοι ὅπως διακόψουν τὴν παροχὴν ρεύματος εἰς πρώτην εἰδοποίησιν.

Τὸ αὐτὸ πρακτορεῖον μεταδίδει ὅτι τὸ ἀτμόπλοιον «Στράθμορ», τὸ ὁποῖον εἶχεν ἀποπλεύσει ἐκ Σούθαμπτον τὴν 19ην τρέχοντος μὲ περιηγητὰς διὰ περιοδείαν ἀνὰ τὴν Μεσόγειον, διετάχθη ὑπὸ τῆς ἑταιρείας, ἡ ὁποία τὸ ἔχει ναυλώσει, νὰ μεταβάλῃ δρομολόγιον καὶ νὰ ἀποφύγῃ τὴν Μεσόγειον καὶ τὸ Γιβραλτάρ. Τὸ πρακτορεῖον Ρώϋτερ προσθέτει, ὅτι εἰς τὸ Γιβραλτὰρ ἔχουν ληφθῇ μεγάλα προφυλακτικὰ μέτρα, ὅλα δὲ τὰ ἀμυντικὰ ἔργα, συ