ΙΔΡΥΤΗΣ ΕΥΘ. ΧΡ. ΤΖΑΛΛΑΣ
ΔΙΕΥΘΥΝΤΗΣ ΕΛΕΥΘ. ΕΥΘ. ΤΖΑΛΛΑΣ

ΗΠΕΙΡΩΤΙΚΟΣ ΑΓΩΝ

Η ΜΕΓΑΛΥΤΕΡΑ ΗΠΕΙΡΩΤΙΚΗ ΕΦΗΜΕΡΙΣ ΕΚΔΙΔΟΜΕΝΗ ΚΑΘΗΜΕΡΙΝΩΣ ΕΝ ΙΩΑΝΝΙΝΟΙΣ

8 σελίδες
ΚΥΡΙΑΚΗ
20
ΦΕΒΡΟΥΑΡΙΟΥ 1977
ΕΤΟΣ 50ό ΑΡ. ΦΥΛΛΟΥ 13.478
ΤΙΜΗ ΦΥΛΛΟΥ ΔΡΑΧ 3

ΓΙΑ ΤΙΣ ΕΟΡΤΑΣΤΙΚΕΣ ΕΚΔΗΛΩΣΕΙΣ ΣΤΗΝ ΠΟΛΗ ΜΑΣ

ΕΡΧΕΤΑΙ ΤΟ ΑΠΟΓΕΥΜΑ

Ο ΠΡΟΕΔΡΟΣ ΤΗΣ ΔΗΜΟΚΡΑΤΙΑΣ

"Αρχισε άπὸ χθὲς ὁ τριήμερος ἑορτασμός, γιὰ τὴν 64η ἀπελευθέρωση τῆς πόλεως ἀπὸ τὸν τουρκικὸ ζυγό. Τὸ πρόγραμμα γιὰ σήμερα καὶ αὔριο ἔχει ὡς ἑξῆς:

ΚΥΡΙΑΚΗ 20 ΦΕΒΡΟΥΑΡΙΟΥ

ΩΡΑ 10.15΄: Κατάθεση στεφάνων στὸ Ἡρῶο Μπιζανομάχων ἀπὸ τὰ Ἱδρύματα Ἀνωτάτης, Ἀνωτέρας, Ἐπαγγελματικῆς Ἐκπαιδεύσεως, τὶς Σχολὲς καὶ τὰ Σχολεῖα Μέσης καὶ Δημοτικῆς Ἐκπαιδεύσεως.

10.30΄: Ἐπιμνημόσυνη δέηση πρὸ τοῦ Ἡρώου τῶν Μπιζανομάχων καὶ κατάθεση στεφάνων ἀπὸ τὶς Πολιτικὲς καὶ Στρατιωτικὲς Ἀρχές, τὴ Δημοτικὴ Ἀρχή, Ἀρχὲς Χωροφυλακῆς, Πυροσβεστική, Συλλόγους, Σωματεῖα, Ὀργανώσεις κ.λ.π.

16.30΄ Ἄφιξη ἐπισήμων στὸ Στρατηγεῖο 1912—13.

Τρισάγιο — Κατάθεση στεφάνου.

17.00΄: Ἔναρξη ποδηλατικῶν ἀγώνων. Ἐκκίνηση ποδηλατιστῶν ἀπὸ τὸ Στρατηγεῖο 1912—1913 πρὸς Ἰωάννινα.

17.15΄: Ἄφιξη ἐπισήμων στὰ Ἰωάννινα. Ἐπίσημη ὑποδοχή. Προσφώνηση ἀπὸ τὸ Δήμαρχο Ἰωαννίνων, στὸν πρὸ τοῦ Διοικητηρίου χῶρο.

17.30΄: Παρουσίαση Ἀρχῶν στὸ Διοικητήριο.

19.30΄: Ἐκφώνηση πανηγυρικοῦ ἀπὸ τὸν κ. Γεώργιο Πλουμίδη, ἐντεταλμένο Ὑφηγητὴ τῆς ἕδρας τῆς Ἱστορίας τῶν Νεωτέρων Χρόνων, στὴν αἴθουσα τελετῶν τῆς Ε.Η.Μ. μὲ θέμα: «Τὰ κοινωνικοπολιτικὰ προβλήματα τῆς Ἠπείρου κατὰ τὶς παραμονὲς τῆς Ἀπελευθερώσεώς της».

21.30΄ Ἐπίσημο γεῦμα ἀπὸ τὸν κ. Δήμαρχο Ἰωαννίνων στὸ «ΞΕΝΙΑ» βάσει προσκλήσεών του.

ΔΕΥΤΕΡΑ 21 ΦΕΒΡΟΥΑΡΙΟΥ

ΩΡΑ 07.00΄: Ἐωθινὸ, κανονιοβολισμοὶ καὶ κωδωνοκρουσίες τῶν Ἐκκλησιῶν τῆς πόλεως. Ἡ Στρατιωτικὴ Μουσική, μὲ τὴ Φιλαρμονικὴ τοῦ Δή μου θὰ περιέλθουν τὴν πόλη παιανίζοντας Ἐθνικὰ Θούρια καὶ Ἐμβατήρια.

10.30΄: Τέλεση ἐπισήμου Δοξολογίας στὸν Ἱερὸ Μητροπολιτικὸ Ναὸ τοῦ Ἁγίου Ἀθανασίου.

10.45΄ Τερματισμὸς τοῦ Μπιζανίου δρόμου ποὺ διοργανώνεται ἀπὸ τὸν Ἀθλητικὸ Γυμναστικὸ Σύλλογο Ἰωαννίνων.

11.30΄: Παρέλαση μαθητῶν, Σπουδαστῶν, Ἀναπήρων, Μελῶν Ὀργανώσεων, Τμημάτων Ἐνόπλων Δυνάμεων, Σωμάτων Ἀσφαλείας καὶ Πυροσβεστικῆς.

13.00΄ — 14.00΄: Δεξίωση ἀπὸ τὴν VIIη Μεραρχία στὴ Λέσχη Ἀξιωματικῶν Φρουρᾶς Ἰωαννίνων.

14.30΄: Ἐπίσημο πρόγευμα ἀπὸ τὸν κ. Νομάρχη Ἰωαννίνων στὸ Τουριστικὸ Περίπτερο Ε.Η.Μ.

16.30΄ Ἀναχώρηση Ἐπισήμων.

ΑΦΙΞΕΙΣ ΕΠΙΣΗΜΩΝ

Περὶ τὴν 5ην ἀπογευματινήν, χθὲς ἀφίχθησαν στὴν πόλη μας ἀεροπορικῶς, οἱ ὑπουργοί, Ἐθν. Ἀμύνης κ. Ἀβέρωφ καὶ Πολιτισμοῦ καὶ Ἐπιστημῶν κ. Τρυπάνης.

Στὸ ἀεροδρόμιο τοὺς ὑπεδέχθησαν οἱ ἀρχὲς τῆς πόλεως μὲ ἐπικεφαλῆς τὸν Νομάρχη κ. Χανό, τὸν Δήμαρχο κ. Μπέγκα, τὸ στρατηγὸ κ. Γκίκα, τὸν Α.Δ.Χ.Η κ. Σωτηρόπουλο κ.ἄ.

Οἱ ὑπουργοὶ χθὲς τὸ βράδυ διενυκέρευσαν στὸ Μέτσοβο.

Σήμερα δὲ θὰ ἀφιχθοῦν ἐνταῦθα γιὰ τὶς ἑορταστικὲς ἐκδηλώσεις τῆς 21ης Φεβρουαρίου.

♣

Χθὲς τὸ μεσημέρι ἀφίχθη στὴν πόλη μας γιὰ νὰ παραστῆ στὶς ἑορταστικὲς ἐκδηλώσεις τῆς 21ης Φεβρουαρίου, ὁ βουλευτὴς τῆς Ε.ΔΗ.Κ. καὶ τ. ὑπουργὸς κ. Γεώργιος Μυλωνᾶς, ὁ ὁποῖος ὡς γνωστὸν θὰ ἀντιπροσωπεύσῃ καὶ τὸ κόμμα.

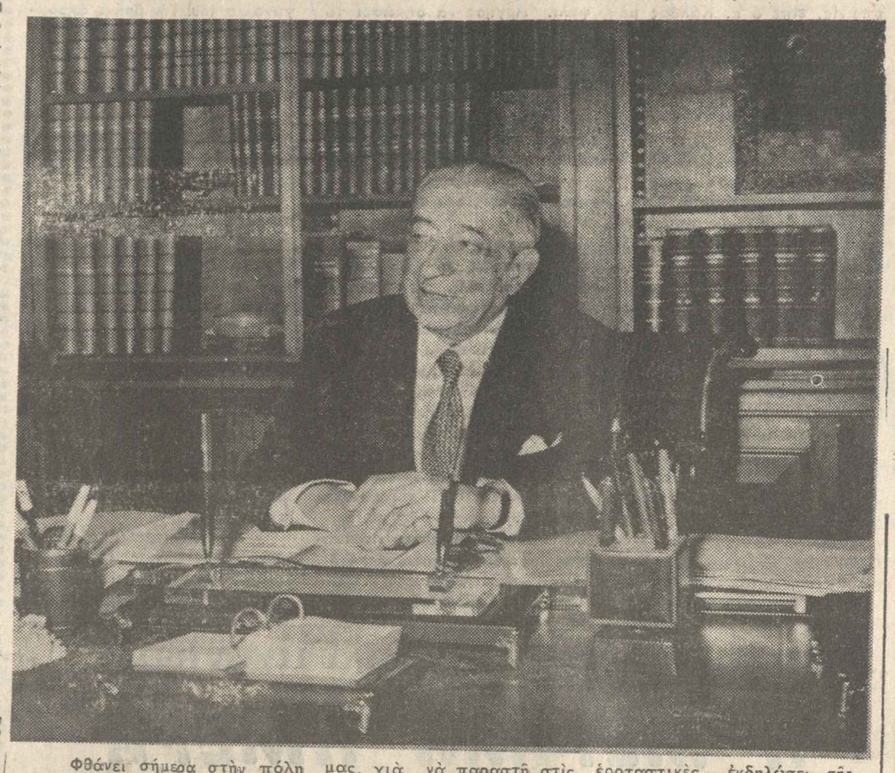

Φθάνει σήμερα στὴν πόλη μας, γιὰ νὰ παραστῆ στὶς ἑορταστικὲς ἐκδηλώσεις τῆς ἀπελευθερώσεως τῆς πόλεως, ὁ Πρόεδρος τῆς Δημοκρατίας κ. Κων. Τσάτσος.

Αὔριο μεγάλη στρατιωτικὴ παρέλαση

ΕΒΑΛΑΝ ΒΟΜΒΕΣ ΣΤΗΝ ΑΘΗΝΑ

ΑΘΗΝΑΙ 19— Τὶς πρῶτες πρωϊνὲς ὧρες σήμερα ἔσκασαν δύο βόμβες, μία σὲ πρατήριο τοῦ ἐργοστασίου «Σταϊνόπουλου» στὴν ὁδὸ Πειραιῶς 253 καὶ ἄλλη μία στὴν «Πολιτιστικὴ Λέσχη» Παγκρατίου στὴν ὁδὸ Πύρρου 3.

ΠΑΙΔΑΓΩΓΙΚΗ ΣΥΓΚΕΝΤΡΩΣΗ ΝΗΠΙΑΓΩΓΩΝ

Στὶς 24 τ.μ. στὴν Κόνιτσα θὰ γίνῃ παιδαγωγικὴ συγκέντρωση νηπιαγωγῶν στὴν ὁποία ἐκλήθη νὰ παραστῆ καὶ ὁ ἐπόπτης Δημ. Ἐκπαιδεύσεως κ. Παπαγεωργίου.

Ο ΜΕΓΑΛΟΣ ΟΡΑΜΑΤΙΣΤΗΣ

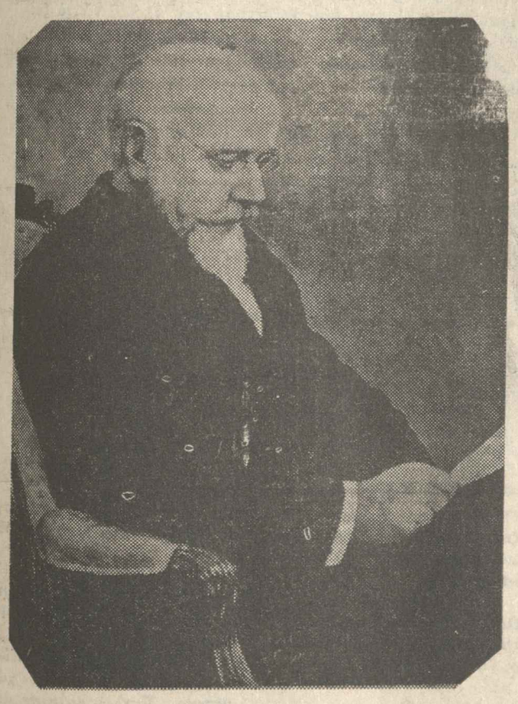

Ἡ πρὸ τοῦ Ἐλευθερίου Βενιζέλου Ἑλλάδα, ἦταν χωρὶς ὑπερβολή, ἕνα ἀστεῖο κρατίδιο, χωρὶς διεθνῆ ὑπόληψη, ταπεινωμένο ἀπὸ τὴ συμφορὰ τοῦ 1897 τὸν προετοιμασμένο αὐτὸ πόλεμο ἀπὸ τὸ διεθνὲς χρηματιστήριο, μὲ, ὅπως ὑπάρχουν βαρειὲς ὑπόνοιες, συμμετοχὴ «στὸ κόλπο» καὶ τοῦ ἴδιου τοῦ Βασιληᾶ Γεωργίου ποὺ αὔξησε ἔτσι σημαντικὰ τὴν περιουσία του.

Ὁ στρατὸς ἦταν περισσότερο εἰκονικὸς παρὰ πραγματικός, ἡ κρατικὴ μηχανὴ ξεχαρβαλωμένη, τὰ οἰκονομικὰ μας σὲ ἀπεριγραπτα χάλια. Γύρω ἀπὸ τὸ θρόνο— μόνιμο στυλοβάτη τῆς οἰκονομικῆς ὀλιγαρχίας καὶ ἀντιδράσεως — εἶχε συγκεντρωθῆ ἡ καλὴ τάξη τῶν Ἀθηνῶν, ποὺ εἶχε σὰν φέουδο ὅλη τὴ χώρα.

Αὐτὴ τὴν θλιβερὴ μαζὶ καὶ τραγικὴ κατάσταση, βρῆκε ὁ Ἐλ. Βενιζέλος ὅταν τὸ "Εθνος σ' ἕνα ξέσπασμα τῆς ἀπελπισίας του, τὸν ἔφερε ἀπὸ τὴν Κρήτη καὶ τοῦ παρέδωσε τὸ τιμόνι τοῦ καραβιοῦ, ποὺ τὸ χτυποῦσαν θανάσιμα τὰ κύματα τῆς συμφορᾶς.

Μέσα σὲ λίγα χρόνια, ὁ φλογερὸς καὶ μεγαλόπνοος Κρητικός, ἐδημιούργησε τὸ θαῦμα μιᾶς ἐθνικῆς ἀναγεννήσεως καὶ ἀνατάσεως. Στρατὸς ἰσχυρός, κρατικὴ μηχανὴ ἄφοργη, τακτοποίηση τῶν οἰκονομικῶν, ἕνα ρῖγος ἐθνικοῦ ἐνθουσιασμοῦ κι' ἐμπιστοσύνη στὸ ἐθνικὸ μέλλον!

Καὶ τέλος ἡ ἐθνικὴ ἐξόρμηση γιὰ τὴν πραγματοποίηση τῆς Μεγάλης Ἰδέας, τῆς δημιουργίας, τῆς πραγματικὰ Μεγάλης Ἑλλάδας, ποὺ ὁ μεγαλοφυὴς ἐκεῖνος πολιτικὸς τὴν ἐδημιούργησε γιὰ νὰ τὴν δῆ τελικὰ νὰ σωριάζεται σὲ ἐρείπια ἀπὸ τοὺς ἄφρονες ἀντιπάλους του, συσπειρωμένους πάλι, γύρω ἀπὸ τὸν ἀντιδραστικὸ θρόνο, στὸν ὁποῖον ἦταν θρονιασμένος ὁ πείσμων καὶ μικρόνους ἐκεῖνος βασιλιᾶς, «ὁ στρατηλάτης» Κωνσταντῖνος...

Ἕνας σταθμὸς αὐτῆς τῆς ἐθνικῆς ἐξορμήσεως ἦταν καὶ ἡ ἅλωσι τῶν Γιαννίνων.

Γιὰ ὅσους ἔζησαν τὴν ἐποχὴ ἐκείνη, γιὰ ὅσους ἔχουν τὴν ὑπομονὴ νὰ σκύβουν καὶ νὰ μελετοῦν τὴν ἱστορία μας (μιὰ ἀπὸ τὶς ἐκπληκτικώτερες ἱστορίες ὅλων τῶν ἐθνῶν) ἐμφανίζεται σὰν ἠθικὸ χρέος, νὰ φέρουν σήμερα στὸν νοῦ τους τὴν μεγάλη αὐτὴ ἐθνικὴ μορφή, τὴ μορφὴ τοῦ Ἐλευθερίου Βενιζέλου, τοῦ ὁραματιστῆ, ἀλλὰ καὶ τοῦ δημιουργοῦ τῆς Μεγάλης Ἑλλάδας, ποὺ ἐνσαρκώθηκε στὴν περίφημη συνθήκη τῶν Σεβρῶν, ποὺ φέρει τὴν ὑπογραφὴ του.

Ὁ ἀρχηγὸς τῆς Ε.ΔΗ.Κ κ. Μαῦρος δήλωσε:

"ΔΕΝ ΕΙΝΑΙ ΤΟΣΟ ΕΥΚΟΛΗ Η ΛΥΣΗ ΣΤΟ ΚΥΠΡΙΑΚΟ ΚΑΙ ΤΟ ΑΙΓΑΙΟ"

Ἀδικαιολόγητη αἰσιοδοξία ἀπὸ τὴν ἄφιξη τοῦ κ. Κλίφφορντ

ΑΘΗΝΑΙ 19— Κυβερνητικὴ πηγὴ ἐρωτηθεῖσα ἐπὶ τῶν δηλώσεων τοῦ κ. Γ. Μαύρου περὶ καλλιεργουμένου αἰσιοδοξίας εὐφορίας, γιὰ τὶς συνομιλίες Κλίφφορντ ἐδήλωσε ὅτι οὔτε ἰδιαίτερα εὐφορία, οὔτε ἀπαισιοδοξία καλλιεργεῖται.

Τὰ θέματα, προσέθεσε ἡ πηγή, ἀντιμετωπίζονται μὲ φυχραιμία καὶ χωρὶς ὑπερβολές.

ΟΙ ΔΗΛΩΣΕΙΣ ΤΟΥ κ. ΜΑΥΡΟΥ

Τὸ πλῆρες κείμενο τῶν ἐκλόγων τοῦ ἀρχηγοῦ τῆς Ε.ΔΗ.Κ κ. Μαύρου ποὺ προεκάλεσαν τὴν ἀπάντηση τῆς κυβερνητικῆς πηγῆς ἔχει ὡς ἑξῆς:

«Οἱ συναντήσεις τοῦ Ἀρχιεπισκόπου Μακαρίου μὲ τὸν κ. Ντενκτὰς καὶ τὸ γενικὸ γραμματέα τοῦΟΗΕ κ. Βαλντχάϊμ καὶ ἡ ἀποστολὴ ἀπὸ τὸν πρόεδρο Κάρτερ τοῦ κ. Κλίφφορντ στὴν Ἀθήνα, Ἄγκυρα καὶ Λευκωσία ἔχουν δημιουργήσει κλίμα εὐφορίας γιὰ ἐπικείμενη δῆθεν λύση τοῦ κυπριακοῦ καὶ τῶν Ἑλληνοτουρκικῶν διαφορῶν στὸ Αἰγαῖο.

Τίποτε δὲν εἶναι ἀνακριβέστερο ἀπὸ αὐτό. Ἡ συστηματικὰ καλλιεργουμένη εὐφορία παραπλανᾶ τὴν κοινὴ γνώμη καὶ μπορεῖ νὰ ἐξελιχθῆ σὲ ἐπικίνδυνη παγίδα μὲ ἀποτέλεσμα τὴ χειροτέρευση τῆς σημερινῆς καταστάσεως.

Ἀπὸ πληροφορίες καὶ στοιχεῖα ποὺ ἔχω ὑπ' ὄψη μου, ἡ κατάσταση τόσο στὸ κυπριακὸ ὅσο καὶ στὰ θέματα τοῦ Αἰγαίου, παραμένει στὸ ἴδιο ἀκριβῶς σημεῖο ποὺ βρισκόταν πρὶν ἀπὸ τὶς τελευταῖες συνομιλίες δηλαδὴ σὲ πλῆρες ἀδιέξοδο.

Βάσει γιὰ μιὰ λύση τῶν διαφορῶν τοῦ Αἰγαίου δὲν μπορεῖ νὰ εἶναι ἄλλη ἀπὸ τὶς διεθνεῖς συνθῆκες καὶ τὸ διεθνὲς δίκαιο. Καὶ βάση γιὰ τὴ λύση τοῦ κυπριακοῦ οἱ ἀποφάσεις τοῦ ΟΗΕ ποὺ ζητοῦν τὴν ἀποχώρηση τῶν τουρκικῶν στρατευμάτων ἀπὸ τὴν Κύπρο καὶ τὴνεπιστροφὴ τῶν προσφύγων στὶς ἑστίες των. Καμμία ἔνδειξη δὲν ὑπάρχει ἀπὸ τουρκικῆς πλευρᾶς γιὰ διαπραγμάτευση καὶ λύση μὲ σα σ, αὐτὰ τὰ πλαίσια. Κάθε ἄλλη λύση στὴν ὁποία κάτω ἀπὸ πίεση θὰ συρόταν ὁ Ἀρχιεπίσκοπος Μακάριος ἡ ἑλληνικὴ κυβέρνηση, δὲν θὰ ἦταν λύση ἀλλὰ πάρκη βραδυφλεγμαντικὴ.

Τὸ πρόβλημα τῆς ἀτλαντικῆς συμμαχίας εἶναι ἀνεξάρτητο ἀπὸ τὴν ἐπάνοδο ἢ μὴ τῆς Ἑλλάδος στὸ στρατιωτικὸ σκέλος της. Τὸ ΝΑΤΟ νοσεῖ βαρύτατα. Ἡ Ἑλλὰς καὶ ἡ Τουρκία βρίσκονται σὲ συναγωνισμὸς ἐξοπλισμῶν. Ὅταν μία συμμαχία δὲν εἶναι σὲ θέση νὰ προλάβῃ σύγκρουση μεταξὺ δύο μελῶν της, ἔχει χάσει τελείως τὴν ἀξιοπιστία της. Ἡ δήλωση τοῦ κ. Κλίφφορντ ὅτι ἡ σημερινὴ ἀμερικανικὴ κυβέρνηση δὲν δεσμεύεται ἀπὸ τὴν πολιτικὴ ποὺ ἀκολουθοῦσε ἡ προηγούμενη δημιουργεῖ ἐλπίδα ἐπανορθώσεως τῶν μεγάλωνσφαλμάτων ποὺ ἔγιναν στὸ παρελθόν.

Γιὰ τὴν ἰσορροπία τῶν δυνάμεων καὶ τὴν ἐξασφάλιση τῆς εἰρήνης τοῦ κόσμου εἶναι ἀνάγκη νὰ ἀποκατασταθῆ ἡ ἠθικὴ ἀκτινοβολία τῶν ΗΠΑ.

Ἡ πολιτικὴ τῶν ΗΠΑ ποὺ πρέπει νὰ στηρίζεται σὲ ἠθικὲς ἀρχὲς ποὺ περιέχονται στὸν χάρτη τοῦ ἀτλαντικοῦ στὴν τελικὴ πράξη τοῦ Ἑλσίνκι καὶ σ' αὐτὴ τὴν ἰδιαίτερη ἀμερικανικὴ νομοθεσία ποὺ ἀπαγορεύει τὴν χορήγηση πολεμικοῦ ὑλικοῦ σὲ χῶρα ποὺ τὸ χρησιμοποιεῖ γιὰ σκοποὺς ἀντιθετικούς».

Γιὰ τὴν αὐριανὴ Ἐπέτειο

ΜΗΝΥΜΑ ΤΟΥ κ. ΔΗΜΑΡΧΟΥ

Γιαννιῶτισσες καὶ Γιαννιῶτες,

Ἡ ἱστορικὴ μας πόλη γιορτάζει αὐτὲς τὶς μέρες τὴν 64 ἐπέτειο τῆς ἀπελευθέρωσής της.

Ἀπὸ μέρους τῆς Δημοτικῆς μας Ἀρχῆς σᾶς ἀπευθύνω ἐγκάρδιο πατριωτικὸ χαιρετισμό.

Πρὶν ἀπὸ 64 χρόνια μέσα σ' ἕνα κλίμα πανεθνικῆς ὁμοψυχίας καὶ πατριωτικοῦ ἐνθουσιασμοῦ, τὰ στρατευμένα παιδιὰ τοῦ λαοῦ μας ἀπελευθέρωσαν τὰ Γιάννινα καὶ τὰ ἀπέδιναν ὑπερήφανα στοὺς κόλπους τῆς ἐλεύθερης πατρίδας.

Ἔτσι πραγμάτωσαν τὸ ὄνειρο γενεῶν γιὰ τὴνἐθνικὴ ἀποκατάσταση τοῦ ὑπόδουλου Ἠπειρωτισμοῦ.

Ὁ τόπος, στὸν ὁποῖο πρωτάνθισε τὸ δέντρο τοῦ νεώτερου ἑλληνικοῦ διαφωτισμοῦ καὶ πού θέρμανε στοὺς κόλπους του τὰ φύτρα τῶν ἐπαναστατικῶν δυνάμεων τοῦ 1821, εὗρισκε τὴν ἐθνική του δικαίωση καὶ ἐπανασυνδέει τὶς τύχες του μ' αὐτὲς τοῦ ὑπόλοιπου ἑλληνισμοῦ.

Ὁ λαός τῶν Ἰωαννίνων καὶ τῆς Ἠπείρου γενικώτερα ἐθετε τὰ πλούσια ψυχικά του χαρίσματα καὶ τὶς πάμπολες ἀρετές του, κάτω ἀπὸ συνθῆκες ἐλευθερίας πλέον, στὴν ὑπηρεσία τοῦ ἐθνικοῦ συνόλου.

Ἡ μακρόχρονη ἄσκησή του σὲ ἔργα πνευματικῆς δημιουργίας καὶ κοινωνικῆς εὐποιΐας καὶ ἡ ἀνυστερόβουλη προσφορά του στοὺς πατριωτικοὺς ἀγῶνες, τὸν εἶχαν ὡριμο νὰ συμβάλει ἀποφασιστικὰ στὴν ἐλεύθερη κοινωνικὴ καὶ πολιτιστικὴ ἀνέλιξη τοῦ τόπου μας.

Σήμερα ὁ λαός τῆς περιοχῆς μας, στὴν μετάβαση σὲ μιὰ ἄλλη ἐποχή, ἀναμετράει τὶς δυνάμεις του καὶ νοιώθει σίγουρος πὼς θὰ ἀντεπεξέλθῃ στὶς ὁποιες ἀναπτήρειες της.

Φιλοδοξία ὅλων μας εἶναι νὰ καταστήσουμε τὰ Γιάννινά μας μιὰ λαμπρὴ σύγχρονη πόλη, πού θὰ θέσει τὴν παράδοση καὶ θὰ καταχτάει δημιουργικά, τὶς καινούργιες μορφὲς ζωῆς, μέσα σὲ μιὰ κλίμακα ἀνθρώπινη καὶ προσηγμένη στοὺς κατοίκους της.

Ἡ Δημοκρατικὴ Πολιτεία μας ποὺ ἄρχισε νὰ μᾶς ἐνθαρρύνει, θὰ πρέπει νὰ συμβάλει οὐσιαστικώτερα σὲ μιὰ ἐξέλιξη. Γιατὶ ἡ ἰσόρροπη ἀνάπτυξη ὁλόκληρου τοῦ ἑλλαδικοῦ χώρου, ἀποτελεῖ βασικὴ προϋπόθεση γιὰ τὴν αὔξησή μας μὲ εὐρύτερους οἰκονομικοὺς καὶ πολιτιστικοὺς σχηματισμούς.

Ἀγαπητοὶ συμπολίτες,

Πιστοὶ στὴ μνήμη ὅσων θυσιάστηκαν στοὺς ἀγῶνες τοῦ 1912—13 γιὰ τὴν ἀπελευθέρωση τῆς ἰδιαίτερης πατρίδας μας μὲ ξεχωριστὴ συγκίνηση ἀλλὰ καὶ ὑπερηφάνεια, τιμοῦμε, αὐτὲς τὶς μέρες τὴν μνήμη τους καὶ τὸ στρατηγὸ κ. Γκίκα, τὸν Α.Δ.Χ.Η κ. Σωτηρόπουλο κ.ἄ.

Οἱ ὑπουργοὶ χθὲς τὸ βράδυ διενυκέρευσαν στὸ Μέτσοβο.

Σήμερα δὲ θὰ ἀφιχθοῦν ἐνταῦθα γιὰ τὶς ἑορταστικὲς ἐκδηλώσεις τῆς 21ης Φεβρουαρίου.

♣

Χθὲς τὸ μεσημέρι ἀφίχθη στὴν πόλη μας γιὰ νὰ παραστῆ στὶς ἑορταστικὲς ἐκδηλώσεις τῆς 21ης Φεβρουαρίου, ὁ βουλευτὴς τῆς Ε.ΔΗ.Κ. καὶ τ. ὑπουργὸς κ. Γεώργιος Μυλωνᾶς, ὁ ὁποῖος ὡς γνωστὸν θὰ ἀντιπροσωπεύσῃ καὶ τὸ κόμμα.

ΔΗΛΩΣΙΣ

Λόγω τῆς ἀργίας τῆς Καθαρᾶς Δευτέρας ὁ «ΗΠΕΙΡΩΤΙΚΟΣ ΑΓΩΝ» δὲν θὰ ἐκδοθῆ τὴν Τρίτην. Θὰ κυκλοφορήσῃ κανονικῶς τὴν πρωΐαν τῆς Τετάρτης.

Ὁ Κάρτερ ἀπέσυρε ἀπὸ τὸ Κογκρέσσο προτάσεις γιὰ διορισμοὺς ἀξιωματούχων

ΟΥΑΣΙΓΚΤΩΝ 19— Ἐκπρόσωπος τοῦ Λευκοῦ Οἴκου ἀνεκοίνωσε χθὲς τὴν νύκτα ὅτι ὁ πρόεδρος Κάρτερ ἀπέσυρε ἀπὸ τὸ Κογκρέσσο τὶς προτάσεις γιὰ 100 περίπου διορισμοὺς ἀνωτάτων ἀξιωματούχων, τὶς ὁποῖες εἶχε ὑποβάλει ὁ πρόεδρος Φόρντ μία μόλις ἑβδομάδα πρὸ τοῦ τερματισμοῦ τῆς θητείας του καὶ τῆς παραδόσεως τῆς ἐξουσίας στὸν διάδοχό του.

Ὁ ἐκπρόσωπος προσέθεσε ὅτι ἡ ἐνέργεια αὐτὴ τοῦ κ. Κάρτερ ἔχει τεχνικὴ περιεχόμενο ἔννοια καὶ δὲν σημαίνει, κατ' ἀνάγκην, ὅτι ὁ νέος πρόεδρος θεωρεῖ ἀκατάλληλους τοὺς 100 ὑποψηφίους γιὰ τὰ ἀξιώματα γιὰ τὰ ὁποῖα προωρίζοντο. Ἀλλὰ — κατέληξε ὁ ἐκπρόσωπος — ὁ πρόεδρος Κάρτερ ἐπιθυμεῖ νὰ ἐπανεξετάσῃ ἐξ ὑπαρχῆς ὅλους αὐτοὺς τοὺς ἐκφραμεῖς διορισμούς.

Μεταξὺ τῶν 100 αὐτῶν περιλαμβάνεται καὶ ὁ παλαίμαχος Ἀμερικανὸς διπλωμάτης Μαλκόλμ Τοὺν, τὸν ὁποῖο ὁ κ. Φόρντ ἐτοποθέτησε ἤδη προκαταβολικῶς πρεσβευτὴ τῶν Ἡνωμένων Πολιτειῶν στὴν Μόσχα. Ὁ ἐκπρόσωπος τοῦ Λευκοῦ Οἴκου ἐπέμεινε ἰδιαιτέρως ἐπὶ τῆς περιπτώσεως αὐτῆς, γιὰ νὰ τονίσῃ ὅτι ἡ ἀναστολὴ τῆς ἐπικυρώσεως τῆς ἀποστολῆς τοῦ κ. Τοὺν στὴν Μόσχα, οὐδόλως σημαίνει καὶ μεταβολὴ τῆς ἀμερικανικῆς πολιτικῆς ἀπέναντι τῆς Σοβιετικῆς Ἑνώσεως.

ΤΙΣ ΗΠΑ ΘΑ ΕΠΙΣΚΕΦΘΗ Ο ΣΟΥΛΕΪΜΑΝ

ΑΜΜΑΝ, 19. — Ὁ βασιλεὺς Χουσεῖν τῆς Ἰορδανίας θὰ ἐπισκεφθῆ τὶς Ἡνωμένες Πολιτεῖες, τὸν Ἀπρίλιο, ἀνήγγειλε χθὲς ὁ Ἀμερικανὸς ὑπουργὸς Ἐξωτερικῶν, κ. Σάϋρους Βάνς.

Σὲ δηλώσεις του πρὸς τοὺς δημοσιογράφους, πρὶν ἀναχωρήσῃ ἀπὸ τὸν ἀεροδρόμιο τοῦ Ἀμμάν, γιὰ τὴ Σαουδικὴ Ἀραβία, ὁ κ. Βάνς εἶπε ὅτι ὁ Ἰορδανὸς μονάρχης ἀπεδέχθη κε πρόσκληση τοῦ προέδρου Καρτερ νὰ συναντηθοῦν, τὸν Ἀπρίλιο, στὴν Οὐάσιγκτον.

Ἡ τελευταία ἐπίσκεψη τοῦ βασιλέως Χουσεῖν στὶς Ἡνωμένες Πολιτεῖες χρονολογεῖται ἀπὸ τὰ τέλη τοῦ περασμένου ἔτους.

ΣΥΝΑΝΤΗΣΗ ΑΡΧΗΓΩΝ Κ.Κ ΓΑΛΛΙΑΣ ΙΤΑΛΙΑΣ ΚΑΙ ΙΣΠΑΝΙΑΣ

ΜΑΔΡΙΤΗ, 19.— Οἱ ἀρχηγοὶ τῶν Κ.Κ. Ἰταλίας, Γαλλίας καὶ Ἱσπανίας, κ.κ. Μπερλινγκουερ, Ζὼρζ Μαρσαὶ καὶ Σαντιάγκα Καρίγιο, θὰ συναντηθοῦν στὴν Μαδρίτη, τὴν πρώτη ἑβδομάδα τοῦ Μαρτίου, ἀνακοίνωσε χθὲς τὸ ἱσπανικὸ κομμουνιστικὸ κόμμα. Τὸ ἱσπανικὸ Κ.Κ. ἐπιβεβαίωσε ὅτι μὲ τὴν εὐκαιρία τῆς συνάντησεως αὐτῆς, τὸ κόμμα θὰ ζητήσῃ ἀπὸ τὶς ἁρμόδιες ἀρχὲς ἄδεια γιὰ τὴν ὀργάνωση μεγάλης συγκεντρώσεως στὴ Μαδρίτη.

ΣΤΑ ΧΑΝΙΑ ΘΑ ΜΙΛΗΣΗ Ο κ. ΠΕΣΜΑΖΟΓΛΟΥ

ΑΘΗΝΑΙ, 19.— Στὴν σημασία τῆς ἐντάξεως τῆς Ἑλλάδος στὴν Ε.Ο.Κ. γιὰ τὸν Ἑλληνικὸ Λαὸ καὶ ἰδιαίτερα γιὰ τὴν Κρήτη, θὰ ἀναφερθῆ σὲ ὁμιλία ποὺ θὰ κάνῃ στὰ Χανιὰ τὴν Τετάρτη ὁ βουλευτὴς τῆς Ε.ΔΗ.Κ. κ. Ι. Πεζμαζόγλου, μετὰ ἀπὸ πρόσκληση τῆς Ε.ΔΗ.Κ.

Ὁ κ. Πεζμαζόγλου θὰ μιλήσῃ ἐπίσης γιὰ τὶς ἰδεολογικὲς καὶ πολιτικὲς θέσεις τῆς Ε.ΔΗ.Κ. ἐπὶ τῆς ἐσωτερικῆς καταστάσεως σὲ συνεστίαση τῆς Ε.ΔΗ.Κ. ποὺ θὰ γίνῃ τὸ ἴδιο βράδυ.

ΚΑΤΑΣΧΕΣΗ ΟΠΛΩΝ ΑΠΟ ΤΗΝ ΑΣΤΥΝΟΜΙΑ ΜΑΔΡΙΤΗΣ

ΜΑΔΡΙΤΗ 19— Ἡ ἀστυνομία τῆς Μαδρίτης προέβη σήμερα στὴν κατάσχεση ὅπλων καὶ προπαγανδιστικοῦ ὑλικοῦ —ποὺ ἀνακάλυψε σ' ἕνα διαμέρισμα ὅπου διέμεναν μέλη τοῦ ἐπανασυσταθέντος ἱσπανικοῦ κομμουνιστικοῦ κόμματος.

Τὸ διαμέρισμα, ποὺ βρίσκεται σὲ προάστιο τῆς Μαδρίτης εἶχε ἐγκαταλειφθῆ πρὶν ἀπὸ μία ἑβδομάδα.

ΕΚΡΗΞΕΙΣ ΣΕ ΟΥΡΑΝΟΞΥΣΤΕΣ ΣΤΟ ΜΑΝΧΑΤΤΑΝ

ΝΕΑ ΥΟΡΚΗ 19— Ὅπως ἀνακοίνωσε σήμερα ἡ ἀστυνομία, ἐκρήξεις σημειώθηκαν σὲ μερικοὺς ὀρόφους δύο οὐρανοξυστῶν, στὸ Μανχάτταν λίγο πρὶν ἀπὸ τὸ μεσονύκτιο μὲ ἀποτέλεσμα νὰ προξενηθοῦν σημαντικὲς ζημίες.

Σύμφωνα μὲ ἀστυνομικὴ ἀνακοίνωση, ἐκρηκτικὰ μηχανήματα εἶχαν τοποθετηθῆ στοὺς οὐρανοξύστες Γκόλφ καὶ Κράϋαλερ.

Νοσοκομειακὰ αὐτοκίνητα ἔσπευσαν στοὺς τόπους τῶν ἐκρήξεων.

ΔΙΑΒΑΣΤΕ ΣΗΜΕΡΑ

ΣΕΛΙΣ 2:
- «ΨΙΘΥΡΟΙ».

***

- «ΔΕΚΑΤΡΙΑ ΧΡΟΝΙΑ». Τὸ μυθιστόρημα ἑνὸς ἔθνους.

***

- «Η ΜΕΓΑΛΗ ΜΕΡΑ». Ἀπὸ διήγηση γέροντα Γιαννιώτη.

***

- «ΤΟ 24ΩΡΟ ΣΤΟΝ ΚΟΣΜΟ».

***

ΣΕΛΙΣ 3:
- «ΚΑΘΩΣ ΧΑΡΑΖΕΙ Η ΛΕΥΤΕΡΙΑ». Τοῦ Τάκη Σαλαμάγκα.

***

- «ΠΡΙΝ ΚΑΙ ΜΕΤΑ ΤΗΝ ΑΠΕΛΕΥΘΕΡΩΣΗ». Η G. CHANTEPLEURE ἀφηγεῖται...

***

ΣΕΛΙΣ 4:
- «ΣΕΞΟΚΡΑΤΟΡΕΣ ΤΕΛΟΣ».

***

- «ΠΑΛΗΕΣ ΑΠΟΚΡΗΕΣ».

***

- «Η ΔΙΕΘΝΗΣ ΕΝΩΣΗ ΚΡΙΤΙΚΩΝ ΚΑΙ ΤΟ ΑΘΗΝΑΪΚΟ ΣΥΜΠΟΣΙΟ.

***

ΣΕΛΙΣ 5:
- «Η 21Η ΦΕΒΡΟΥΑΡΙΟΥ». Τοῦ κ. Γ. Βρέλλη.

***

- «Η 64Η ΕΠΕΤΕΙΟΣ ΑΠΟ ΤΗΝ ΑΠΕΛΕΥΘΕΡΩΣΗ ΤΩΝ ΙΩΑΝΝΙΝΩΝ».

***

- «ΑΝΑΓΚΗ ΝΑ ΕΝΙΣΧΥΘΗ ΤΟ ΓΥΜΝΑΣΙΟ ΠΩΓΩΝΙΑΝΗΣ». Ὑπόμνημα τῶν Πωγωνησίων Ἀμερικῆς.

***

- «ΣΤΙΓΜΕΣ ΑΠΟ ΤΗ ΜΑΧΗ ΤΟΥ ΜΠΙΖΑΝΙΟΥ».

***

ΣΕΛΙΣ 6:
- «ΜΠΙΖΑΝΙ». Ἀνθούλας Α. Ζόλδερ.

***

- «Η ΜΠΙΖ

● Κάτι γιά ὅλους

Η ΖΩΗ ΤΗΣ ΠΟΛΕΩΣ

ΗΜΕΡΟΛΟΓΙΟ
ΚΥΡΙΑΚΗ
20
ΦΕΒΡΟΥΑΡΙΟΥ
1977
+ ΤΗΣ ΤΥΡΙΝΗΣ
Λεοντος' Εκτος: Κατάνης ΗΑΙΟΥ
'Ανατολή' 7.11' - Δύσις 6.08'
ΣΕΛΗΝΗ
2 ἡμεραι

ΗΠΕΙΡΩΤΙΚΟΣ ΑΓΩΝ
ΗΜΕΡΗΣΙΑ ΕΦΗΜΕΡΙΣ
ΙΩΑΝΝΙΝΑ
Τηλ. Διαχειριστού 25-772
Τηλ. Συντάκτου 26-300

ΙΔΡΥΤΗΣ
ΕΥΘΥΜΙΟΣ ΤΖΑΛΛΑΣ
'Ιδιοκτήτης — Διευθυντής
ΕΛΕΥΘΕΡΙΟΣ ΤΖΑΛΛΑΣ
Γραφεῖα: Ὁδὸς Πουκεβίλ 11ο
Ὑπεύθυνος Τυπογραφείου
ΕΛΕΥΘΕΡΙΟΣ ΤΖΑΛΛΑΣ
Ὁδὸς Πουκεβίλ 17α
ΣΥΝΔΡΟΜΑΙ:
Δήμων, Κοινοτήτων, Τραπεζῶν, Νομικῶν προσώπων, Δη. Δημόσιες Ὑπηρεσιῶν
ΕΞΑΜΗΝΟΣ δρχ. 450
ΕΤΗΣΙΑ δρχ. 900

ΤΗΛΕΟΡΑΣΕΙΣ

ΚΥΡΙΑΚΗ
ΕΡΤ

13.00 'Αγροτικοί Διάλογοι (1ο μέρος)
13.30 Εἰδήσεις
13.40 'Αγροτικοί Διάλογοι (2ο μέρος)
14.00 Τί θά δοῦτε..
14.15' Μουσική παράδοση
14.45 Τά παλιά της ὁδόηγς
15.00 Λύρη μαστόρου
15.30 'Ελληνική ὁδύσσεια
17.00 Ἐκπαίδευση
18.00 Ἀνοιχτό Πανεπιστήμιο
19.00 Εἰδήσεις
19.15 'Η ἑβδομάδα ποὺ πέρασε
19.30 'Αν ἤσχ γνώσεις... διάβασε
20.00 'Η μεγάλη περιπέτειαι
21.00 Εἰδήσεις
21.30 Ἀθλητικὴ Κυριακή
22.00 Κινηματογραφικὴ βραδιά

23.40 Μουσικό πρόγραμμα
24.00 Εἰδήσεις

ΥΕΝΕΔ
13.25 'Εναρξη - Τὸ πρόγραμμά μας
13.30 Δημοτικοί χοροί καὶ τραγούδια
14.00 Μεσημβρινή τηλεφημερίς
14.15 Ἐλαστικὴ μουσική
14.45 'Η ΥΕΝΕΔ σάς ἐνημερώνει
15.00 'Η 'Ελληνική ταινία τῆς Κυριακῆς
16.30 Ντουμπλιτζάρ
17.00 Καλημέρα παιδιά
17.30 Ντουμπλιτζάρ
18.00 'Εσπερινή τηλεφημερίς
18.15 'Ελληνικὸ ποδόσφαιρο
18.30 Παιδικὴ ἐπιθεώρησις
19.30 Μουσικὴ διάσταση
20.00 Σύγχρονη Ἑλλάς
20.30 'Ο 'Αγιος
21.30 Βραδινὴ τηλεφημερίς
22.00 60 λεπτὰ χωρὶς λόγια
23.00 'Ο ἀνθρωπος καὶ ἡ πόλη
24.00 Νυκτερινὴ τηλεφημερίς

ΤΑΞΙ

"Ανω Πλατεῖες	27.111
Κάτω Πλατεῖες	27.777
Πυλῆ Ἐφεσινὲ	26.235
» Δωδώνης	26.464
Κουρσιανὸ	23.466
Μητρόπολη	22.282
Πολλάλη	26.885
Πρακτορεῖον 'Αθηνῶν	22.200
Πλατεῖα Μάρνη	24.914
Ταχυδρομεῖου	23.000
Ταξὶ	26.111
'Αεροδρόμιο	20.555

Χρυσα ΤΗΛΕΦΩΝΑ

"Αμεσος δόσις 100
Πυροσβεστική 199
Νοσ. Χατζηκώστα 26.292
» Δωριτῶν 26.871
ΔΕΗ Ἀλβάνος 26.351
» Συνταγάρου 26.529
Γραφεῖον Τουρισμοῦ 25.073
Ὕδρευσις 25.894
Ὀλυμπιακὰ 26.418
ΚΤΕΛ 'Αθηνῶν 27.462
» Καλαμπάκας 25.126
» Πρεβέζης 25.014
» Ἡγουμενίτσης 24.913

ΦΑΡΜΑΚΕΙΑ

ΔΙΑΝΥΚΤΕΡΕΥΟΥΣΙ
Ι. ΓΙΩΡΓΑΓΕΑΣ
Κάνινγκ 21 Τηλ. 27.610
ΜΕΧΡΙ 10Η ΝΥΚΤΕΡΙΝΗ
ΑΝ. ΓΚΑΤΖΙΑΝΗΣ
Β. Γεωργίου 36 Τηλ. 22.848
ΤΗΝ ΔΕΥΤΕΡΑΝ
Μ. ΣΤΕΦΑΝΟΥ
Πλ. Γ. Σταύρου 64 τηλ. 28.469
Ε. ΦΡΙΓΚΑ - ΖΑΜΠΥΡΑ
Πυρσινέλλα 4 - Τηλ. 24.288
ΤΗΝ ΤΡΙΤΗΝ
Δ. ΣΕΡΑΠΗΣ
Ζωσιμαδῶν 18 - τηλ. 24.925
Κ. ΠΑΠΑΜΙΧΑΗΛ
Πλ. Τζαβέλα 1 - τηλ. 22.100

ΕΦΗΜΕΡΕΥΟΝΤΕΣ ΙΑΤΡΟΙ

1) Μαλάμος Μιχαήλ, Παθολόγος, Πλ. Ν. Ἰωάννου 4, τηλ. 25-553
2) Παναγιωτόπουλος Γεώργιος, Παθολόγος, Κεφ. Τρικούπη 11, τηλ. 27-674
3) Μπαλτογιάννης Ἰωάννης, Χειρουργός, Θαρρύτ 4, τηλ. 23-991
4) Ζησόπουλος Ἀθανάσιος, Μαιευτής, Γεωργίου Β' 24, τηλ. 26-312
5) Μητσόπουλος Θωμᾶς, Παιδίατρος, Μουλαΐζη 1ον, τηλ. 28-757
6) Τσίτος Νικόλαος, Καρδιολόγος, Παπαδοπούλου 6, τηλ. 22-008.

Θάλασσα

ΓΡΑΝΔΑ
«Παρακαλῶ μή πρᾶτε τή μαμά μου, (σεξουαλικά).
ΣΙΝΕ ΜΙΠΣΑ
«Τά σημάδια, ('Ελληνικόν).
ΟΡΦΕΥΣ
«Ὅλοι οἱ ἄνθρωποι τοῦ Βέγγου, ('Ελληνικόν).
ΠΑΛΛΑΔΙΟΝ
«Ἡ πόλις τῆς δίαιρς, (ἀκατάλληλον).
ΠΤΗΝΙΑ
«Οἱ ἐρωτομανεῖς», (ρεαλιστικόν).

Μεταφορὰ Συμβολαιογραφεῖου
Τὸ Συμβολαιογραφεῖον "Ιφι-γενείας Χριστιάδ—Μπάρ μετεφέρθη ἀπὸ Πραστέλλη Γεωργίου Β' ἀρ. 21 πρώτος ὅροφος. Τηλ. 25-165 (Ἐναντι Ὀλυμπιακῆς).

ΑΛΚΗΣ ΤΣΟΛΚΑΣ
ΧΕΙΡΟΥΡΓΟΣ
ΟΦΘΑΛΜΙΑΤΡΟΣ
Διευθυντὴς Ὀφθαλμολογικῆς Κλινικῆς Κρατικοῦ Νοσοκομείου Ἰωαννίνων
ΔΕΧΕΤΑΙ ΚΑΘΗΜΕΡΙΝΩΣ
Μάρκου Μπότσαρη 25 — 27
Πολυκατοικία Δευτερεύοντος
Τηλ. 23-335 — ΙΩΑΝΝΙΝΑ.

ΜΙΧΑΗΛ Φ. ΜΑΛΑΜΑΣ
ΕΙΔΙΚΟΣ ΠΑΘΟΛΟΓΟΣ
Νοσηλευτικὰ δωμάτια
Ἐπιτεμπλὲτς Γενικοῦ Νοσοκομείου Γ. Χατζηκώστα
Νικ. Παπαδοπούλου 8
Τηλ. 'Ιατρείου 29-039
Οἰκία Κομηνηνῶν 15
Τηλ. 23.385
ΔΕΧΕΤΑΙ 5—9 μ.μ.

ΙΩΑΝΝΗΣ Μ. ΓΡΑΒΑΝΗΣ
ΠΑΙΔΙΑΤΡΟΣ
Τ ΕΣ. ΙΑΤΡΟΣ ΠΑΙΔΙΑΤΡΙΚΗΣ ΚΛΙΝΙΚΗΣ ΝΟΣ. ΠΑΙΔΩΝ «ΑΓΙΑ ΣΟΦΙΑ»
ΙΑΤΡΕΙΟΝ: Δημάρχου Βλαχάκη 2 - Τηλ. 21-305
ΟΙΚΙΑ : Σουλίου 25 - Τηλ. 21-205 καὶ 25-207
ΙΩΑΝΝΙΝΑ
Διὰ TESTS φυσοκινητιστικῆς ἱκανότητος καὶ φυσιολογικὰ προβλήματα παιδιῶν, ἐξέτασις κατόπιν συνεντεύξεως

ΚΑΙΝΟΥΡΓΙΟΝ ΚΑΦΕΝΕΙΟΝ
ΩΤΩΝ-ΡΙΝΟΣ-ΛΑΡΥΓΓΟΣ
«Ο ΚΥΑΝΟΥΣ ΣΤΑΥΡΟΣ»
ΜΙΧ. ΑΛ. ΠΟΣΠΟΤΙΚΗ
ΕΙΔΙΚΟΣ ΧΕΙΡΟΥΡΓΟΣ ΩΤΟΡΙΝΟΛΑΡΥΓΓΟΛΟΓΟΣ
ΔΙΔΑΚΤΟΡΟΣ ΠΑΝΕΠΙΣΤΗΜΙΟΥ ΑΘΗΝΩΝ
ΓΡΗΓΟΡΙΟΥ ΣΑΚΚΑ & ΜΙΚ. ΑΓΓΕΛΟΥ (ΓΑΝΙΑ)
"Οπισθεν Νοσοκομείου (Κέντρο πλευρά)
καὶ εἰς Δυσπάραν Ν. ὄφηφαρ
ΤΗΛΕΦΩΝΟΝ 20.147 — ΙΩΑΝΝΙΝΑ

Τὸ μυθιστόρημα ἑνὸς "Εθνους

Θ. ΠΕΤΣΑΛΗ - ΔΙΟΜΗΔΗ

ΔΕΚΑΤΡΙΑ ΧΡΟΝΙΑ

'Απὸ τὸ 1909 στὸ 1922

"Οταν ἀναγκάσεις κάποιον νὰ μὴν εἶναι ἐλεύθερης. ξεσκίνεται
ΝΙΤΣΕ

45ον

Ὁ κ. Καλὸς ἔγειρε πρὸς τὰ πίσω.

— Καὶ τί σὸς ὥθησε, νὰ ἔλθετε νὰ μὲ εἰδοποιήσετε; νἀνησετε εἰς τὸν... αὐτὸν πολιτικὸν κόσμον;

— Οχι, ἀπαρείτητε ἡ κοτέλα καταγοητευτικὴ. Εἶμαι ἀπὸ ἀρκαιότερης βασιλοφρονες. Εἶμαι ἀπὸ συντηρητικὲς τοῦ Χ (ἄνας γιατὸς μοραΐτης πολιτευόμενος, φανατικὸς κωνσταντικὸς μὲ ὅρκον). Ὁ πατέρας μου εἶναι πρόεδρος τοῦ Συλλόγου τῶν Ἐπιστράτων τῆς συνοικίας μας.

— Κατάλαβα, εἶπε ὁ κ. Καλός. Νομίζεται, ὅτι πρέπει νὰ φυγω... ἀμέσως;

— Το ταχύτερον. Ὑπαισθάστε ἐντὸς τῆς ἡμέρας.

— Εὖγε στὸ, εἶπε ὁ κ. Καλός καὶ ἐκοίταξε τὴν κοτέλα στὸ μάτια. Πῶς νὰ σὰς ἐχαιρετήσω, δεσποινὶς Δῆμα.

Ἡ κ. Καλὸν εἶπε ὡστόσο τὸ λογάκι της:

— Δὲν ξοῦμαι, ποὺ νὰ ἀποδιώξω τὸ ἐνδιαφέρον σας δεσποινὶς Σακχίδου.

— PARDON, Σαρκαίου... ποὺ νὰ ἀποδῶσω αὐτὸν τὴν εὐ-

Τὸ 24ωρο στὸν κόσμο

Στὶς ἐκδηλώσεις τῆς 21ης Φεβρουαρίου θὰ ἀντιπροσωπευθοῦν καὶ ὅλα τὰ πολιτικὰ κόμματα.

Οὕτω ἡ Ε.Δ.Η.Κ. μὲ τὸν δουλευτὴ καὶ τέως ὑπουργὸ κ. Γ. Μυλωνᾶ.

Τὸ Π.Α.Σ.Ο.Κ. μὲ τὸν δουλευτὴ Κερκύρας κ. Στ. Ρόδλη.

Ἡ Ε.Α.Δ. μὲ τὸ γιατρὸ καὶ τέως δουλευτὴ κ. Νικ. Σκιαθᾶλη.

Τὸ Κ.Κ.Ε. (ἐξωτ.) μὲ τὸν δουλευτὴ κ. Κάπτσο.

ΑΘΗΝΑΙ — Ἐξ ἀφορμῆς τῆς ἐορτῆς τῶν Τριῶν Ἱεραρχῶν, γιὰ τὸ κλείσιμο τῶν σχολείων τὴν ἐπαύριον ποὺ τὴν ἑορτή, ἡ Ἱερὰ Σύνοδος ἀνοιγεῖ τὸν κύκλο τῶν συνεχειῶν καὶ ἀποφασίζει γιὰ τὴν κυκλοφορίαν πραγμάτων μένους ἡ ἐφημερινὴ ἐγκύκλιος ἐπὶ τοῦ τελευταίου σου ἐκκλησιαστικοῦ ζητήματος. Ὁ κ. Γ. δὲ ἐσε ὁδηγίες σχετικὲς μὲ τὴν ἀναπροσαρμογὴν τῶν παγίων ἐργασιοστασίων, τὴν ὁποίαν ἀπεφάσισε ἡ Κυβέρνησις, ὅταν δὲ, τὸ πρωὶ τὴ

«ΜΑΘΑΙΝΟΜΕ ΝΑ ΓΝΩΡΙΖΟΜΕ ΤΟΝ ΕΑΥΤΟ ΜΑΣ»

ΑΜΒΟΥΡΓΟ. — Ό καλλιτέχνης και τό μοντέλλο είναι τελείως προσηλωμένοι στό έργο τους: Η άντικειμενογράφη-

ση της περιμέτρου τού σώματος έξαιρετικοί ιδιαίτερα τά μικρά παιδιά, άνήκει δέ από θέμα «Ελαιόχρωμα» νά γνωρίζεμε τόν έαυτό μας. Τό θέμα αύτό άποτελεί σημαντικό σημείο στό νέο πρόγραμμα γιά τήν στοιχειώδη έκπαίδευση, πού ύποστηρίζεται άπ' τήν κυβέρνηση μέ 36 έκατομμύρια μάρκα. Χίλια πενήντα γυμνάσια περίπου σέ 240 νηπιαγωγεία καί ήμερήσιους παιδικούς σταθμούς της Δυτικής Γερμανίας έφαρμόζουν τώρα τό νέο αύτό πρόγραμμα. Σκοπός τού προγράμματος αύτού είναι ν' άποκτήσουν τά παιδιά μεγαλύτερη δημοσιοσύνη μέ τό περιβάλλον πού είναι περίπλοκο

ΠΝΕΥΜΑΤΙΚΑ ΘΕΜΑΤΑ

Ή Διεθνής Ένωση Κριτικών καὶ τὸ Ἀθηναϊκὸ συμπόσιο

ΤΟΥ κ. ΑΛΚΗ ΜΥΡΣΙΝΗ-ΜΑΝΘΟΥ

Τόν περασμένο Νοέμβριο πραγματοποιήθηκε στήν Άθήνα, ή πρώτη διεθνής συνάντηση, στά πλαίσια τών έκδηλώσεων της Διεθνούς Ένώσεως Κριτικών, πού άνήκει στους Διεθνείς Όργανισμούς πού ύπάγονται στήν UNESCO.

Έχουν προηγηθεί άπό τό 1962 καί άλλες παρόμοιες συναντήσεις καί συνέδρια σέ διάφορες χώρες κι έδειναν τήν εύκαιρία στις άλληλογνωριμίες καί τις άντιλήψεις τών άνθρώπων άνάμεσα στούς κριτικούς τών διαφόρων έθνικοτήτων γιά θέματα πού άπασχολούν κυρίως τήν κριτική σκέψη.

Δέν είναι ή πρώτη φορά πού παρόμοια θέματα άπασχολούν τούς Κριτικούς της λογοτεχνίας καί της Τέχνης γενικότερα. Μέ τή διαφορά ότι παλιότερα δέν ύπήρχε μιά Διεθνής Όργάνωση όπως ή σημερινή, μέ ή διερεύνηση των ξεκινούσε άπό προσωπικές πρωτοβουλίες.

Είναι γνωστό πιστεύουμε ότι τόν περασμένο αίώνα ό Γάλλος κριτικός Φρντ. Μπρυτιέρ, άφιερώθηκε είδικότερα μέ τήν «ἐξέλιξη της κριτικής άπό τήν έποχή της 'Αναγεννήσεως ώς τόν καιρό τους. Έτσι είχε τήν εύκαιρία νά θέσει τά έρωτήματα: «Ποιοί είναι τά άντικειμενικά της. Ή Κριτική είναι Τέχνη ή Επιστήμη; Καί άν ύποτάξει πώς είναι καί τό ένα καί τό άλλο ώς πού μπορεί νά φτάσει ή συγγένεια, χωρίς ή είδική διαφορά πού τις διαιρίνει νά μή χαθεί;».

«Έχουμε τή γνώμη ότι τά έρωτήματα δέν έχασαν τήν έπικαιρότητά τους καί σήμερα, καί περισσότερο ίσως στον τόπο μας, όπου ή παρουσία ή ή λειτουργία της Κριτικής είναι κάπως άκαμπτη καί άνεπαρκής.

Είναι συνεπώς εύχάριστο τό γεγονός ότι τό Ύπουργείο Πολιτισμού καί Επιστημών υίοθέτησε την ίδέα τού κ. Κ. Δημαρά, (πού έπεξεπασεται την Έλλάδα στό πολυμελές Συμβούλιο της Διεθνούς Ένώσεως Κριτικών, γιά την όργάνωση ένός συμποσίου στην Άθήνα, πού τελικά πραγματοποιήθηκε, τό πρώτο δεκαήμερο τού περασμένου Νοεμβρίου (5—9, ύπό την αίγίδα τού ΥΠΠΕ στό μεγάλο Άμφιθέατρο τού Έθνικού Ίδρύματος Έρευνών.

Η Έλληνική Όργανωτική Έπιτροπή πού άνέλαβε την Όργάνωση τού Συμποσίου συγκροτήθηκε άπό προσωπικότητες τών Άνωτάτων Πνευματικών μας Ίδρυμάτων καί έξέχουσες φυσιογνωμίες τών Ελληνικών Γραμμάτων, μέ πρόεδρο τόν Άκαδημαϊκό κ. Πέτρο Χάρη καί Γεν. Γραμματέα τις συνεταιριστη μας κ. Λεάνδρο Βρανούση, Διευθυντή τού «Ελεύθερου Έρεύνης τού Μεσαιωνικού καί Νέου Έλληνισμού» της Άκαδημίας μας.

Ό κ. Βρανούσης δημοσίευσε στό τεύχος της 1 Δεκεμβρίου 1976 τού Περιοδικού «Νέα Έστία» καί έκτεταμένο πλήρορο ριακό σημείωμα γιά τίς έργασίες τού Συμποσίου, τού κυκλοφόρησε καί σε άνάτυπο.

Έτσι μάς δόθηκε ή εύκαιρία νά πληροφορηθούμε τό ιστορικό της ίδρύσεως της Διεθνούς Ένώσεως Κριτικών, τό πρόγραμμα καί τούς υφιλώς στόχους της, την εύρύτατη σύνθεσή της άπό τόν κόσμο της κριτικής, της λογοτεχνίας καί γενικότερα τού βιβλίου καί της διακινήσεως των ίδεών, σέ παγκόσμια κλίμακα.

Άλλά δέν είναι μόνο αύτά. Τά γενικώτερα περιεχόμενα, είναι γεμάτα άπό άλληλογραφία γνωστών καί ανθρών, πού άναφέρονται σε προσωπικές πρωτοβουλίες, πού ό καθένας άπό τούς συμμετέχοντες ξένους καί τόν Έλληνα θέμα πού τόν άπασχολούσε γιά τήν εύρύτατη σύνθεση τού Συμποσίου καί τήν άποδοχή πού έτυχε άπό τούς διαφόρους.

Ό κάθε συμμετέχων έπρεπε νά προετοιμάσει μιά εἰσήγηση γιά τίς έργασίες τού Συμποσίου καί νά τήν άναπτύξει προφορικά στή διάρκειά τους.

Όταν δημοσιεύθούν στό σύνολό τους, μέ τά πρακτικά τού Συμποσίου, χρόνια θά είναι, γιατί ή μετάφραση τών εἰσηγήσεων καί τών ἀνακοινώσεων, θά χρειασθεί πολύ χρόνο καί πολλούς μεταφραστές καί ὅτι θά ἀπαιτήσει ἐπιμέλεια καί ὅτι δέν ὑπάρχουν τράπεζα καί θερμοτέλος.

Ἔνας διακεκριμένος σεξολόγος ὁ δόκτωρ Ἄλμπερ Νέττερ, ἀπεκάλυψε ὅτι ἀπὸ μιὰ πρόσφατη σπανιστική ἔρευνα προκύπτουν ὅτι τὰ 5/6 τῶν γυναικῶν, δὲν ἔχουν ἐρωτικὸ ὀργασμὸ καὶ τονίζει:

«Ὁ φυλῆς κακὸ ἡ ἄντιση τῆς σεξουαλικῆς ζωῆς τῶν Γάλλων παρουσιάζει μεγάλη πτώση, σὲ σύγκριση μὲ τὰ πολλὰ». Ἔκαι τὴ γνώμη ὅτι σ' αὐτὸ φταίει τὸ ὕχος τῆς ζωῆς καὶ ἡ συνεχὴς ἔνταση καὶ ἡ ἀγωνία. Οἱ Γάλλοι ἀσφέρουν καὶ ἀντιμετωπίζουν δύσκολα σεξουαλικὰ προβλήματα. Ἡ κατάστασή τους δὲν πρόκειται νὰ βελτιωθεῖ παρὰ μόνον ἄν ἀλλάξουν τρόπο ζωῆς».

περίεπτατήσους.

Άλλά δέν είναι μόνο αύτά: Τά γενικώτερα περιεχόμενα, είναι γεμάτα άπό άλληλογραφία γνωστών καί ανθρών, πού άναφέρονται σε προσωπικές πρωτοβουλίες, πού ό καθένας άπό τούς συμμετέχοντες ξένους καί τόν Έλληνα θέμα πού τόν άπασχολούσε γιά τήν εύρύτατη σύνθεση τού Συμποσίου καί τήν άποδοχή πού έβρισκε άπό τούς διαφόρους.

Ό κάθε συμμετέχων έπρεπε νά προετοιμάσει μιά εἰσήγηση γιά τίς έργασίες τού Συμποσίου καί νά τήν άναπτύξει προφορικά στή διάρκειά τους.

Όταν δημοσιευθούν στό σύνολό τους, μέ τά πρακτικά τού Συμποσίου, χρόνια θά είναι, γιατί ή μετάφραση τών εἰσηγήσεων καί τών ἀνακοινώσεων, θά χρειασθεί πολύ χρόνο καί πολλούς μεταφραστές καί ὅτι θά ἀπαιτήσει ἐπιμέλεια καί ὅτι δέν ὑπάρχουν τράπεζα καί θερμοτέλος.

Ἔνας διακεκριμένος σεξολόγος ὁ δόκτωρ Ἄλμπερ Νέττερ, ἀπεκάλυψε ὅτι ἀπὸ μιὰ πρόσφατη σπανιστική ἔρευνα προκύπτουν ὅτι τὰ 5/6 τῶν γυναικῶν, δὲν ἔχουν ἐρωτικὸ ὀργασμὸ καὶ τονίζει:

«Ὁ φυλῆς κακὸ ἡ ἄντιση τῆς σεξουαλικῆς ζωῆς τῶν Γάλλων παρουσιάζει μεγάλη πτώση, σὲ σύγκριση μὲ τὰ πολλὰ». Ἔκαι τὴ γνώμη ὅτι σ' αὐτὸ φταίει τὸ ὕχος τῆς ζωῆς καὶ ἡ συνεχὴς ἔνταση καὶ ἡ ἀγωνία. Οἱ Γάλλοι ἀσφέρουν καὶ ἀντιμετωπίζουν δύσκολα σεξουαλικὰ προβλήματα. Ἡ κατάστασή τους δὲν πρόκειται νὰ βελτιωθεῖ παρὰ μόνον ἄν ἀλλάξουν τρόπο ζωῆς».

Διεθνὴς διαγωνισμὸς συνθέσεως, μὲ τὴν αἰγίδα τῆς ΟΥΝΕΣΚΟ στὸ Σαν Ρέμο

Τό Ίταλικό Μορφωτικό Ίνστιτούτο 'Αθηνών άνακοινώνει εύχαρίστως ότι: Τό φθινόπωρο τού 1977 στήν πόλη Σαν Ρέμο της Ίταλίας, θά γίνει ό Διεθνής διαγωνισμός συνθέσεως GINO MARINUZZI, μέ την αίγίδα τής ΟΥΝΕΣΚΟ.

Στό διαγωνισμό μπορούν νά λάβουν μέρος συνθέτες κάθε έθνικότητας, όρκεί στίς 31 Δεκεμβρίου τού '77 νά μήν είναι πάνω άπό 40 ετών.

Οί συνθέτες πρέπει νά διαρκούν όχι λιγότερο άπό 8 καί όχι περισσότερο άπό 16 λεπτά της ώρας. Πρέπει νά σταλούν στό Σανρέμο τό εργό τερο μέχρι τίς 25 Μαΐου 1977.

Μιά έπιτροπή άπό διακεκριμένους μουσικούς θά έκτιμήσει τίς 8 συνθέσεις πού θά διαγωνισθούν στό τελικό στάδιο. Ό διαγωνισμός καί οί 8 συνθέσεις πού θά διαγωνισθούν κοινοί, σε περιοχή κοντά στήν.

Στούς τρείς πρώτους νικητές θά δοθούν, σημαντικά χρηματικά βραβεία (πρώτο βραβείο 3.000.000 λιρέττες) καί τιμητικές διακρίσεις.

Οί ένδιαφερόμενοι μπορούν νά πάρουν περισσότερες πληροφορίες άπό τό Μορφωτικό Ίνστιτούτο, Σόλωνος 26, τηλ. 5229294.

ΣΤΙΓΜΕΣ ΑΠΟ ΤΗ ΜΑΧΗ ΤΟΥ ΜΠΙΖΑΝΙΟΥ

1) Ό "Ελληνικός Στρατός προελαύνει. Κατά δεκάδες οί Τούρκοι στρατιώτες παραδίδονται ἢ αἰχμαλωτίζονται. Στή φωτογραφία Έλληνες φουσμάν Τούρκους αἰχμαλώτους κοντά στό Μπιτζάνι. 2) Μονάδες τού Έλληνικού τυροβολικού σφυροκοπούν τά όχυρά τού Μπιτζανίου

ΣΕΞΟΚΡΑΤΟΡΕΣ ΤΕΛΟΣ!

ΡΩΜΗ — Ό Λατίνος έρα στήν έχει σώσει άπό τό έρωτά προσοχή. Υπάρχει μι νον στο πανεπιστήμιο της Ρώμης, όπου ένδεκα χρόνων άγόρια καί κορίτσια μαθαίνουν τά μυστικά της σεξουαλικής ζωής. Τό μάθημα αύτό άποτελεί σημαντικό σημείο στό νέο πρόγραμμα γιά τήν στοιχειώδη έκπαίδευση, πού ύποστηρίζεται άπ' τήν κυβέρνηση μέ 36 έκατομμύρια μάρκα. Χίλια πενήντα γυμνάσια περίπου σέ 240 νηπιαγωγεία καί ήμερήσιους παιδικούς σταθμούς της Δυτικής Γερμανίας έφαρμόζουν τώρα τό νέο αύτό πρόγραμμα. Σκοπός τού προγράμματος αύτού είναι ν' άποκτήσουν τά παιδιά μεγαλύτερη δημοσιοσύνη μέ τό περιβάλλον πού είναι περίπλοκο γιά τούς ένήλικες.

Σ' ένα νηπιαγωγείο τού Άμβούργου π.χ. τά παιδιά ψήνουν μόνα τους ψωμί καί γλυκά, ήλικίας 3 ώς 5 ετών, ένώ συζητούν τά θερμοκήπια έναντίον τών λαχανοπαραγωγών, φυτεύουν στή γλάστρα ρεπανάκια ή δασκάλα τούς έξηγεί τά έγκαταστάσεις τού πυροσβεστείου, φωτογραφίζονται έπίσης μεταξύ τους μέ Πολαρόιντ καί δίνεται έπιτυχώς άπάντηση σέ σημερινές άκόμα ταμπού.

Τέλος, όπως γράφει ό κ. Βρανούσης, παράλληλα μέ τις έργασίες τού Συμποσίου γιά τήν Κριτική καί τόν Κριτικό Συμβούλιο της Διεθνούς Ένώσεως, συζητήθηκαν καί θέματα πού άφορουν καί άντιμετωπίζουν δύσκολα σεξουαλικά προβλήματα. Η κατάσταση τους δέν πρόκειται νά βελτιωθεί παρά μόνον έαν άλλάξουν τρόπο ζωής».

ΙΤΑΛΙΑ, ΓΑΛΛΙΑ

ΟΙ ΓΥΝΑΙΚΕΣ ΠΑΡΑΠΟΝΟΥΝΤΑΙ ΓΙΑ ΤΗΝ ΑΝΙΣΟΤΗΤΑ ΚΑΙ ΤΗΝ ΨΥΧΡΟΤΗΤΑ ΤΩΝ ΣΥΖΥΓΩΝ

ΟΙ ΕΥΓΕΝΙΟΠΑΙΟΙ «ΕΞΒΙΣΖΑΝ» ΣΑΝ ΠΑΛΑΙΣΤΕΣ; ΦΤΑΙΕΙ ΤΟ ΑΓΧΟΣ ΤΗΣ ΚΑΘΗΜΕΡΙΝΗΣ ΖΩΗΣ...

29·482

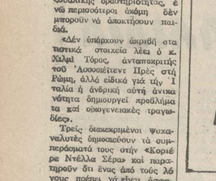

βανα καλιοπαπα-βουρδα
ΕΙΔΙΚΟΣ ΠΑΙΔΙΑΤΡΟΣ
ΔΑΦΝΗ 4 ΙΩΑΝΝΙΝΑ
τηλεφωνον οικιας 29-703

ΠΡΟΤΥΠΟ ΕΚΠΑΙΔΕΥΤΗΡΙΟ
ΓΑΛΛΙΚΗΣ
ΜΑΝΩΛΗ Σ. ΦΡΑΓΚΑΚΗ
Γ. ΚΑΛΟΥΔΗ 5 ΤΗ. 809—69
ΟΠΩΣΔΗΝ ΝΕΟΥΣ ΔΙΚΑΣΤΙΚΟΥ ΜΕΓΑΡΟΥ
ΑΝΩ ΠΛΑΤΕΙΑ — ΓΙΑΝΝΙΝΑ
ΤΜΗΜΑΤΑ ΚΑΤΑ ΤΗΝ 15 ΑΤΟΜΩΝ
1) ΓΙΑ ΜΑΘΗΤΕΣ ΔΗΜΟΤΙΚΟΥ καί ΓΥΜΝΑΣΙΟΥ
2) ΓΙΑ ΥΠΟΨΗΦΙΟΥΣ ΓΑΛΛΙΚΗΣ ΦΙΛΟΛΟΓΙΑΣ
3) ΓΙΑ ΑΡΧΑΡΙΟΥΣ καί ΠΡΟΧΩΡΗΜΕΝΟΥΣ
4) ΙΔΙΑΙΤΕΡΑ ΜΑΘΗΜΑΤΑ
ΤΜΗΜΑΤΑ ΑΝΕΞΕΤΑΣΤΩΝ ΚΑΛΟΚΑΙΡΙΝΑ

ΞΕΝΟΦΩΝ ΒΟΥΡΔΑΣ
ΟΦΘΑΛΜΙΑΤΡΟΣ
ΧΕΙΡΟΥΡΓΟΣ
Τ. Ἐπαγγελμ. Βοηθός Ε.Υ.ΓΓΕΛΕΙΣΜΟΥ, ΑΘΗΝΩΝ
ΔΕΧΕΤΑΙ ΚΑΘ' ΗΜΕΡΑΝ
Ἰατρεῖον Δαυτζῆ 4
Τηλ. 29.488
Οἰκία Σαουμπουρῆ 2
Τηλ. 80.701

ΑΠ. ΓΚΑΤΖΟΓΙΑΣ
ΒΡΓΑΣΤΗΡΙΟΝ
Ἠλεκτροεγκεφαλογραφίας
ΙΑΤΡΕΙΟΝ—ΟΙΚΙΑ
Χαρ. Τρικούπη καὶ Βέης Ὑπ. Ἀτυχοδρόμου (Παλαιοκαστρίτσα Ρόδ.)
ΔΕΧΕΤΑΙ ΚΑΘ' ΗΜΕΡΑΝ
Τηλ. Ἰατρείου: 24.139

ΚΩΝΣΤΑΝΤΙΝΟΣ ΑΝΑΓΝΩΣΤΟΠΟΥΛΟΣ
ΧΕΙΡΟΥΡΓΟΣ ΟΡΘΟΠΕΔΙΚΟΣ
ΔΙΔΑΚΤΩΡ ΑΡ. ΠΕΝΕΠΙΣΤΗΜΙΟΥ
25ης Ὀκτωβρίου 20 1ος ὄροφος
Τηλ. 27.629 ΙΩΑΝΝΙΝΑ

ΧΑΡΑΛ. Μ. ΠΡΑΣΣΟΣ
ΧΕΙΡΟΥΡΓΟΣ
ΟΔΟΝΤΙΑΤΡΟΣ
Κωλέττη 11 — Τηλ. 24.552
ΙΩΑΝΝΙΝΑ

ΓΡ. ΓΟΥΡΓΟΥΛΗΣ
ΙΑΤΡΟΣ ΜΙΚΡΟΒΙΟΛΟΓΟΣ
ΔΙΔΑΚΤΩΡ ΠΑΝΕΠΙΣΤ. ΑΘΗΝΩΝ
ΒΡΓΑΣΤΗΡΙΟΝ: Μικροβιολογικόν — Βιοχημικόν — Αἱματολογικὸν καὶ ἀνοσολογικὸν Μπενάκειον
Πλατεῖα Π. Σκουφοπούλη 6
Ἔναντι Συνοδικοῦ «Πλάτανος»
Τηλ. οἰκίας καὶ ἀγγελιοστάσιον 27.250

ΧΡΥΣΟΣΤΟΜΟΣ ΜΩΫΣΙΑΔΗΣ
ΧΕΙΡΟΥΡΓΟΣ ΟΔΟΝΤΙΑΤΡΟΣ
ΑΚΤΙΝΕΣ Χ
Διέρευση ὀστῶν ἐπιτεταμένη (αρσή — ἀπόγευμα)
ΜΕ ΡΑΝΤΕΒΟΥ
Ἀδάμου 19 τηλ. 80.288
ΙΩΑΝΝΙΝΑ

ΑΝ. Σ. ΠΛΑΧΟΥΡΗΣ
ΧΕΙΡΟΥΡΓΟΣ ΟΔΟΝΤΙΑΤΡΟΣ
Ἀδάμου 19 (Μέγαρον Τσώτσου)
ΔΕΧΕΤΑΙ ΚΑΘΗΜΕΡΙΝΩΣ
Τηλ. 80.544 ΙΩΑΝΝΙΝΑ

γιατί
πρέπει νά ἀγοράσετε ALFA ROMEO
ἀπό τόν τοπικό ἀντιπρόσωπο
τῆς ΜΟΤΟΡ ΕΛΛΑΣ Α.Ε. στήν πόλη μας

διότι:
Μόνο ὁ τοπικός ἀντιπρόσωπος στήν πόλη μας μπορεῖ νά δώσει 12 μῆνες ἐγγύηση γιά τό αὐτοκίνητο πού θ' ἀγοράσετε. Καί ἄν κάποτε, ὅτι ὁ τοπικός ἀντιπρόσωπος μπορεῖ τώρα νά σᾶς δώσει αὐτοκίνητο καί μὲ εὐκολίες πληρωμῆς (12μηνα γραμμάτια κ.τ.λ.).
Ἐπιπλέον, ὁ τοπικός ἀντιπρόσωπος κινεῖται μέσα σὲ αὐστηρὰ βάζουν σὲ σχετικὴ μοίρα γιὰ τὴν καλύτερη δυνατὴ ἐξυπηρέτηση τοῦ πελάτη.
Μὲ λίγα λόγια, ὁ τοπικὸς ἀντιπρόσωπος τῆς ΜΟΤΟΡ ΕΛΛΑΣ ΑΕ γιὰ τὸ αὐτοκίνητο πού θ' ἀγοράσετε.

Alfa Romeo
ΑΝΤΙΠΡΟΣΩΠΟΣ ΙΩΑΝΝΙΝΩΝ
ΣΠΥΡΙΔΩΝ ΓΚΟΛΑΣ
ΓΕΩΡΓΙΟΥ Β'10 - ΤΗΛ. 23.737, 23.466

ΤΟ 75ο/ο ΖΟΥΝ ΣΤΟ ΥΠΑΙΘΡΟ

ΤΖΑΚΑΡΤΑ — Σχεδόν τά 75% έπί συνόλου 135 σκά τομμύρια τού ίνδονησιακού πληθυσμού ούδέν έχουν (άλλη σκέπη παρά τόν ούρανό βέλουσε ό κ. Χαρσόνο, πρόεδρος της Επιτροπής Δημοσίων Έργων της ίνδονησιακής Βουλής.

Ξέ άλλου, ό ύπουργός δημοσίων Έργων κ. Σουφρίν δήλωσε ότι ή κατάσταση θά χειροτερέψει άκόμη περισσότερο έφόσον καί άντιμετωπίζουν δύσκολα σεξουαλικά προβλήματα. Η κατάσταση τους δέν πρόκειται νά βελτιωθεί παρά μόνον έαν άλλάξουν τρόπο ζωής».

ΔΙΟΤΙ:

Μόνο ὁ τοπικός ἀντιπρόσωπος στήν πόλη μας μπορεῖ νά δώσει 12 μῆνες ἐγγύηση γιά τό αὐτοκίνητο πού θ' ἀγοράσετε. Καί ἄν κάποτε, ὅτι ὁ τοπικός ἀντιπρόσωπος μπορεῖ τώρα νά σᾶς δώσει αὐτοκίνητο καί μὲ εὐκολίες πληρωμῆς (12μηνα γραμμάτια κ.τ.λ.).
Ἐπιπλέον, ὁ τοπικός ἀντιπρόσωπος κινεῖται μέσα σὲ αὐστηρὰ βάζουν σὲ σχετικὴ μοίρα γιὰ τὴν καλύτερη δυνατὴ ἐξυπηρέτηση τοῦ πελάτη.
Μὲ λίγα λόγια, ὁ τοπικὸς ἀντιπρόσωπος τῆς ΜΟΤΟΡ ΕΛΛΑΣ ΑΕ γιὰ τὸ αὐτοκίνητο πού θ' ἀγοράσετε.

ΛΑΟΓΡΑΦΙΚΑ ΣΗΜΕΙΩΜΑΤΑ

ΠΑΛΑΙΕΣ ΑΠΟΚΡΗΕΣ

Τοῦ κ. ΒΑΓΓΕΛΗ ΝΤΟΚΑ

Τότε πού τά χωριά μας, ἐκεί στά ριζοβούνια τῆς Πίνδου, γεμίζουν κόσμο, ἡ ἀπαρχὴ γιορταζόταν σάν πραγματικὸ πανηγύρι. Ἀπὸ μέρες πρὶν ἄρχιζαν οἱ ἑτοιμασίες γιὰ τὸ τί θὰ φορέσει ὁ καθένας καὶ τί εἴδους προσωπίδα θὰ βάλει. Τὰ παιδιὰ συναγωνιζόταν κι αὐτὰ τοὺς μεγάλους. Ἐπὶ δέκα ἡ ἑπτὰ χρόνια, ὅλο τὸ χωριό, βρισκόταν στὸ πόδι. Σωστὴ ἀναστάτωση ἡ ἀπορία.

Οἱ πιὸ εἰδικοὶ κατασκεύαζαν τὶς μάσκες. Ἐπαιρναν χαρτόνια ἀπὸ κιβώτια, ἢ δέρματα ἀπὸ τὰ ζῶα καὶ τὰ δούλευαν μὲ ἐπιμέλεια, ὥστε νὰ παίρνουν ἀλλόκοτη ἀνθρώπινη μορφή. Γιὰ χρώματα χρησιμοποιοῦσαν τὸ κάρβουνο ἢ τὸ βερνίκι καὶ γιὰ γένεια μαῦρο ἢ ἄσπρο μαλλί ἀπὸ τὰ πρόβατα. Πέρα φορὰς δὲν τρόμαζαν τὰ μικρὰ παιδιά, βλέποντας τὶς παράξενες αὐτὲς μάσκες στὰ πρόσωπα τῶν μασκοφόρων.

Οἱ ἐτοιμασίες αὐτὲς γινόταν, ὡς ἐπὶ τὸ πλεῖστον, κρυφὰ, σ' ὁρισμένα σπίτια, γιὰ νὰ μὴ γνωρίζουν οἱ πολλοὶ τὸ εἶδος τῆς ἀφιέρωσης ἢ τῆς μάσκας ποὺ θὰ ἔφερνε ὁ καστρόβαλος. Κι ὅσοι δὲν κατάφερναν νὰ φτιάσουν μάσκες, φοροῦσαν τὶς πιὸ τελευταῖες στιγμὴ, ἕνα μαῦρο γυναικεῖο μαντῆλι στὸ πρόσωπο.

Τὸ βράδυ τῆς πρώτης ἢ τῆς δεύτερης ἀποκριᾶς, καὶ περίου στὶς τὸ δέκατο τρίτο τῆς Κυριακῆ, ὅλη ἡ πορεία ξεκινοῦσε ἀπὸ τὸ ἐξώκλησι τοῦ Ἁγίου Νικολάου, ὅπου ἐκεῖ ἐπικρατοῦσε μεγάλη ἀναστάτωση καὶ ἀνυπομονησία. Ἀπὸ ἐκεῖ ἔβγαινε ὁ καστρόβαλος, ὁ ἀρχηγὸς τῆς ὁμάδας, ποὺ συμπεριλάμβανε ὅλους τοὺς ἐνήλικους ἄντρες τοῦ χωριοῦ. Ἐκεῖ ἔβγαινε καὶ ὁ ἀρχηγὸς τῶν μουσικῶν, ποὺ ἔπαιζε τὸ ταμπουρλόνι καὶ τὸ φλάουτο. Ἀμέσως μετὰ τὸν καστρόβαλο ἀκολουθοῦσε ὁ ἀρχηγὸς τῶν μασκοφόρων, ποὺ ἔφερνε τὸ ὄνομα τοῦ ἀρχηγοῦ τῆς ἀρκούδας. Ἀκολουθοῦσαν τὰ ζῶα, ἡ ἀρκούδα, ὁ γάιδαρος, ὁ ἀγελαδάρης καὶ ἡ ἀγελάδα, ὁ γέρος καὶ ἡ γριά, ὁ ἀστυνόμος, ὁ γιατρὸς καὶ ἡ ἀρρωστημένη, ὁ ἀλήτης καὶ ἡ ἀλήτισσα, ὁ ἀρχηγὸς τῶν ἀνθρώπων τῆς ἄγριας φύσης, ὁ ἀρχηγὸς τῶν ἀνθρώπων τῆς ἡμερωμένης φύσης, ὁ ἀρχηγὸς τῶν ἀνθρώπων τῆς ἀνάπτυξης καὶ τῆς προόδου

Η ΜΠΙΖΑΝΟΜΑΧΙΣΑ

ΤΟΥ ΝΑΠΟΛ. ΕΥΑΓ. ΣΑ-Ι-ΝΗ

Στ' αγέρωχα του Μπιζανού εκείνα παλληκάρια
πάχαι τη γη για στρώμα τους προσκέφαλο λιθάρια
Στου Σπαρτιάτη τους αετους πούρεσαν ως τον ένα
απόγονοι παλληκαριών απ' το είκοσιένα.
Στους Σταυραετούς τσ' Ολύτσικας σ' αυτούς τους δο-
(ξασμένους
που χαριαν τη λευτεριά μεσα στους σκλαδωμένους
με τη φλαμη την πένσα που αυτους θε να ωφησω
κι ανάλαφρα στον τάφο τους θα νάναι να γνατίσω.
Παρτε αγριολούλουδα και βγατε στο Μπιζάνι
στρωστε με φαφνες τις κορφες του Ημίν' Αγά το χάνι
εκει κοιμουνται ηρωες κοιμουνται παλληκάρια
των των πασπαλούων τροφίζει τα ιερα άχραντα
πολεμησαν με δύναμη για τούτη την πατρίδα
κι ο ήλιος ελαμψε χρυσος μεσα στην καταιγίδα
σ' αυτους ανηκει η τιμη αυτους τιμούμε όλοι
αυτοι σπουν χαραξανε, τη λευτεριά στην πλάι
Στην πλάτη την τριπλόδεξη Γιάννινα αγαπημενα
μεσ' τού θλεθαρη την καρδια εἰσ' ελευθερωμενα.
Μεσα στ' αναριθμητα τα καταρβωματα τους
οπου πραγματοποιησαν μ' αυτή τη λεβεντια τους
κάπ ες μου δι ιδηγήθης τούτο καλοι μου φίλοι
μιας μαγικους στιχους σφαγτισενε τα λόγγινα της χειλη.
Μεσα στα μαρμα Γιάννενα, τα τόσο πιερωτα
που τα φοβίς η παγωνιά και τζάκιαζε η φοέρα
ήταν μιά μανεα με δυό γιους μι γυιος άντρειωμενους
και τα δυο πολεμιστες επίασε τους εχε σηλαδωμενους
Έτσι η μανεα έμεινε μονάχη χηρεμενη
Χωρις αφεντη και τους γυιους ήταν δυστυχισμένη
ποτε της δε επάτησε τούρκικα σκαλοπάτια
μήτε και παρακάλεσε Βεζίρη σε πασάτα
μονον στ' αηθια βοίσκεται μια γλότρα αναμμένη
η φλογα της ελευθερίας κι ες είναι πιερωμενη
πολλες φορες την κάλεσαν γιά να την φοδρίσουν
πως ὠν δε γίνει τούρκισσα τους γιους της θα τσακίσουν
κατ' αυτο το στομα άνοιξε και είπε ατρόμητα
φωτιστε τα βλαστάρια μου τί με ρωτάτε έμενα;
Τα πήραν, τα βασάνισαν την πίστη γιά ν' άλλάξουν
κι' αυτά άπού μέσα άπ' το κελλί άφτισαν να φωνάζουν
Καλύτερα μιάς ώρας ελεύθερη ζωή
παρα τσσους αιώνες σκλαβιά και φυλακή
Και πάρα μόνον ή τρομή άπόφαση μεγάλη
θα πάη γιά ένδίκηση απ' την πλευρά την άλλη
θα πάη κι αυτή στους Σταυραετούς στα πέντε τα πηγάδια
κι πολεμήση την Τουρκιά με τ' άλλα παλληκάρια
αλ πάη νά καταταχθη κι αυτή στα παλληκάρια
δυο δίπλες δέση ! άφματα και στην πολιά λιθάρια
έτσι ένα απόδραδο σ' ένα βαθι κοιτωδι
τάπαιτα πήγε κι έγινε μέσα σ' ένα κοπάδι
τρεις μέρες επερπάτανε κι όμως δεν κουραζόταν
ψτε νά φτασο έληγε αύτό συλλογίζοταν
κι όταν τα μάτια της τους νιώθη για νά πολεμήσω
κι άν το θελήση η Πατρίς έκεί νά βρεγήσω
Κι άπάνω κει πού τάλεγε στή μονοξίλ της μόνη
νά και φανήσαι μπροστά άθάνατοι εὐζώνοι
έτσπε τους άγκάλιασε και είπε δακρυσμένα
τ' αηδόνια με παλληκαρια μου στον κλέφτικο κι μένα...
Κι έβρε ή άρα ή πρανή νά πέση τη Μπιζάνι
δαφνινο προσμένουσε στ' Ημίν' Αγά το χάνι
μα κείνο το άπόβραδο το ξαιουστο Μπιζάνι
όλο βροντη μι θυμό και τίποτα δεν κάνει.
Έτσπε... μπορείς σι λίγο νά μάς πεθάνης
τοιος τότε σχαίρεστο μ' εὐζώνος νά τά βάνης
τά παλληκάρια πολεμάν νά σε ξεθεριλείσουν
θα μπούν στά μαύρα Γιάννενα ζωής πνοή νά δώσουν
Στ' αὐτά τσρφα - γόρα σου "Ελληνες πολεμάρι
δεν τσ' ορφοβιζε ο πόλεμος στά βάλια δε λυγάρι
έχουν μαζί τους τό Θεό γι' αὐτό κι αὐτά θά νικήσουν
κι όσο άν εν άν στέκεσαι θε νά σε γονατίσουν
Πάμε λοιπόν γιά νά βροντάς Μπιζάνι στοιχειωμένο
στο έπος μια και δυό και τρείς είσαι. πιο πεδαμένο
Κι έτσι άρχισε στο σιμωτο άρχισε νά λυγίζη
τά εὐζωνάκια πολεμούν και τά Μπιζάνι τρίζει.
Πέφτουν τά χάλκινα σου βροχή κι οι σφαίρες σά χαλάζι
όρμουν οί λεοντόκαρδοι τίποτα δεν τούς σκιάζει
πέφτουν στη μάχη στή φωτιά άλύγιστα πολεμάρια
έμπρος γιά τήν έλευθερία λαδέστε παλληκάρια
άπό παντού βαρούν βροντές.. όλοι τους πολεμάνε
4 έμπρός τους είναι η Παναγιά κι αὐτή την σκολουθάνε
οι Τούρκοι τά έχασανε δέν ξέρουν τί συμβαίνει
φεύγουνε πάντε νά κρυφτούν παραγηροί δεν μένει
οι άπάνω στις άναλωσιές στές ώχτες την αντάρα
μέ δάφνες νάτη έπρόδαλε η Δοξασμένη Ελλάδα
έπρόδαλε ή Λευτεριά χορίς τής ὀλωνίδες
στά Γιάννενα άντέταλαν τώρα χρωστς έλπίδες.
Και σύν ὁ ήλιος έφεξε χορίς μαύρα σχοτάδια
άλαλαγμοί άκούγονται σε κάμπους και λιδάδια
έπήραν όλοι το στρατί στά Γιάννενα θά μπούνε
ράδι λοιπόν ή λευτεριά σ' όλους θά τά πούνε
άκου οι καμπάνες χαρωπά τί θμορφα χτυπάνε
στο ψηλόταρο τη μήνυμα στά πέρατα τα πάνε
τά πήραμε τα Γιάννενα μόστια πολλά τά λέμε
μάτια πολλά το λένε όπου γελούν και κλαίνε
Φιλούνται κι αγκαλιάζονται τώρα οι σκλαδωμένοι
χωρίς το φόδο της τουρκιάς είν' ελευθερωμένοι
Στράνοντε βγήκε μια γριά και χαλόκ περάνε τα εζώσκεια
περνάει κι ή μάνα ή τρανή που πάει νά τά πληροφορήσει
"Εδγήκαν απ' τη φυλακή και φάχνουν νά τή βροῦνε
μά μέσα στους άλαλαγμούς τίποτα δε θωρούνε.
Σάφνου... άκούνε μιά φανή παιδιά μου σκλαδωμένα
όσια και νά τραδήξετε είναι πιά ξεχασμένα
και τά παιδιά έπέσανε μέσα στην άγκαλιά της
μέ δάκρυα και μέ φιλιά χαϊδεύουν τά μαλλιά της
Κι' ή μάνα τότε έγνεμε μπρός στον Έσταυρωμένον
και τό κεφάλι τό λευκό έγνεμε νεκρωμένο.

21η ΦΕΒΡΟΥΑΡΙΟΥ 1913

ΣΕΛΙΣ 5

●)——› Έκ τής 3ης σελίδος ταίαν κάθε άντίσταση» και και παραδίδεται. Άμέσως είς τά όχυρά τών Τούρκων έκυμαίτζον άπό τής στιγμής έκείνης Λευκαι σημαίαι. Έτσι παρεδό-

Έχαιρετίσθη μέ ύπερφώνων Έθνικήν και διά τήν πτάσιν τού Μπιζανίου, άλλά και διά τήν άπελευθέρωσιν τής Ίστορικής πόλεως τών Ίωαννίνων.

- Με έπικεφαλής τον διάδοχο Κωνσταντίνο τα ελληνικά στρατεύματα μπαίνουν στα Γιάννενα, ένώ οι κάτοικοι με ακράτητο ενθουσιασμό τους ξευφημούν

θησαν 32.000 άνδρες 198 πυροδόλα 100 άξιωματικοί, έντος άλλου όπλισμού, πολυαρίθμων φυσιγγίων και κρατους;

Δισκόλευση της τάξης, πού άν — ό μή γένοιτο— έπετυχε, θά έσπαρε κάτι τό έπικίνδυνον τ' Άλλιώς. Αύτοι θά χτυπήσε, και άλλοι θά φύγουν και Κακεσυνάκηδες θά ξεφυτρώσουν, στόν άγωνα γιά την άλήθεια, μια άποφασιστικήν στιγμαίνει ύπτηρεσία, έργον δύσκολον, μέ όπιοδήποτε μορφή έφάνιζε;

Τά λογικά έρωτήματα πού ξεπηδούν, άντιδούσαται γιά σπουδαίον μέσον άνα θρωτο, πού ένδιαιρέρεται γιά τον Κρότους του τά Κοινά, μιά τής τάξεως, κατά τον Σταγειρίτη Άριστοτέλη, διαφυλάττει «ΑΤΙΜΟΣ... και είναι άληθώς έξαιρετικόν.

Ίσως —και γιατί όχι— να είχαν την γνώμη, πώς μέ την σφαγή τών άντρών αύτή ένέρ γεια— έξολοσσομής σε ποικιλες φασεις— μι τό αύτο θμος περιεχόμενον— θα φίμωναν την τύπο, και τούς φορείς του. Μά, πού άπ' τέλους, διαδιλοπεμε; Στόν μεσαίωνα, ή μάς θεωρούν, όλους έμάς τούς καλαμαράδες (=μάγισσες) οί άπόνθρωποι λόγω και ίργω όφορισταί;

Και τον κύρ - Αντώνη τον μπαταλιά στή γειτονιά, έκεί στο Μελίτσι. —άθώωσες φυσέμενος στο κανίνι τής ζωής— άπό χρόνια, τον κάει το τελλείωσε. Ποιοι ΒΡΕ ΠΑΙΔΙΑ ΕΙΝΑΙ ΟΙ ΕΝΟΧΟΙ;

Ένας ή πολλοί άντάμα; Θά τσάτσουν κατιμία φορα οί ορεσιτόργαγες νά γλυτώσουμε άπό δαστους;...

Άλήθεια πότε θά πιαστούν γιά νά λογοδοτήσουν οί Α-ΝΑΝΔΡΟΙ ΚΑΦΡΟΙ, πού μόνον

ΓΙΩΡΓΟΣ Β. ΚΥΡΚΟΠΟΥΛΟΣ
ΔΙΚΗΓΟΡΟΣ
Γ. ΜΕΛΑΝΙΔΗ 8 (Ιος Φροφος)
Τηλ. 27242 - ΙΩΑΝΝΙΝΑ.

Δρ ΑΛΕΞ. Α. ΠΑΜΠΑΝΟΣ
ΕΙΔΙΚΟΣ
ΠΑΘΟΛΟΓΟΣ
Διδάκτωρ Πανεπιστημίου
Β ο λ ω ν ί α ς
Χεϊρ. Τρικούπη 7 Τηλ. 27.049
ΙΩΑΝΝΙΝΑ

Στην άκρη της πένας

ΑΧΑΡΑΚΤΗΡΙΣΤΕΣ ΒΑΡΒΑΡΟΤΗΤΕΣ... ή (πῶς θὰ φιμώσετε τὸν τύπο...)

Ό Γιάννης Φώτσης και ό Νίκος Κοκκινόπουλος μαζί με έξ άκόμα συνοδέψους τους — «καλομαρσάρες» θα θέλετε— δπως τούλαχιστον τους άποκαλούν οι άστυνόμοι... φίλοι τους, πρόσφατα, ύπήρξαν θύματα μιας σειράς ένεργειών, πού άντιστοιχίζουν φυσικά βάρδορον και κόρρυσταμένην έμπάθειαν. Τραυματιστήκαν σ.λιρού, διετυπώθησαν σημαντικά, προσελήφθησαν συγκλονιστικά, μά και κατάχτησαν συγχρονα την ΗΘΙΚΗ ΝΙΚΗ..

Αύτη έτσι συνήθως συμβαίνει οι άναδροι βάρδαροι, καταστάνουν σχέδια έκφοβισμού, μέλετων και ολοτούρων κρυφών, πού τελειώνουν πάντα μέσα στούς άλαλαγμούς τίποτα δε θωρούνε.

Σάφνου... άκούνε μιά φανή παιδιά μου σκλαδωμένα
όσια και νά τραδήξετε είναι πιά ξεχασμένα
και τά παιδιά έπέσανε μέσα στην άγκαλιά της
μέ δάκρυα και μέ φιλιά χαϊδεύουν τά μαλλιά της
Κι' ή μάνα τότε έγνεμε μπρός στον Έσταυρωμένον
και τό κεφάλι τό λευκό έγνεμε νεκρωμένο.

Σκοπός και έντερμένη δημοκρατία ολήματος άνατεραχίς και εκφόβισμα δημοσιογράφων και κράτους;

Δισκόλευση της τάξης, πού άν — ό μή γένοιτο— έπετυχε, θά έσπαρε κάτι τό έπικίνδυνον τ' Άλλιώς. Αύτοι θά χτυπήσε, και άλλοι θά φύγουν και Κακεσυνάκηδες θά ξεφυτρώσουν, στόν άγωνα γιά την άλήθεια, μια άποφασιστικήν στιγμαίνει ύπτηρεσία, έργον δύσκολον, μέ όπιοδήποτε μορφή έφάνιζε;

Τά λογικά έρωτήματα πού ξεπηδούν, άντιδούσαται γιά σπουδαίον μέσον άνα θρωτο, πού ένδιαιρέρεται γιά τον Κρότους του τά Κοινά, μιά τής τάξεως, κατά τον Σταγειρίτη Άριστοτέλη, διαφυλάττει «ΑΤΙΜΟΣ... και είναι άληθώς έξαιρετικόν.

Ίσως —και γιατί όχι— να είχαν την γνώμη, πώς μέ την σφαγή τών άντρών αύτή ένέρ γεια— έξολοσσομής σε ποικιλες φασεις— μι τό αύτο θμος περιεχόμενον— θα φίμωναν την τύπο, και τούς φορείς του. Μά, πού άπ' τέλους, διαδιλοπεμε; Στόν μεσαίωνα, ή μάς θεωρούν, όλους έμάς τούς καλαμαράδες (=μάγισσες) οί άπόνθρωποι λόγω και ίργω όφορισταί;

Και τον κύρ - Αντώνη τον μπαταλιά στή γειτονιά, έκεί στο Μελίτσι. —άθώωσες φυσέμενος στο κανίνι τής ζωής— άπό χρόνια, τον κάει το τελλείωσε. Ποιοι ΒΡΕ ΠΑΙΔΙΑ ΕΙΝΑΙ ΟΙ ΕΝΟΧΟΙ;

Ένας ή πολλοί άντάμα; Θά τσάτσουν κατιμία φορα οί ορεσιτόργαγες νά γλυτώσουμε άπό δαστους;...

Άλήθεια πότε θά πιαστούν γιά νά λογοδοτήσουν οί Α-ΝΑΝΔΡΟΙ ΚΑΦΡΟΙ, πού μόνον

Τότε άγαν και τώρα ποτέ πιαστούν βγήκαν στο άρκετα στην φόρα γιά πολλούς, άπό τούς «ΑΡΙΣΤΟΚΡΑΤΙΖΟΝΤΕΣ» .. Άλλιώς. Αύτοι θά χτυπήσε, και άλλοι θά φύγουν και Κακεσυνάκηδες θά ξεφυτρώσουν, στόν άγωνα γιά την άλήθεια, μια άποφασιστικήν στιγμαίνει ύπτηρεσία, έργον δύσκολον, μέ όπιοδήποτε μορφή έφάνιζε;

Τά λογικά έρωτήματα πού ξεπηδούν, άντιδούσαται γιά σπουδαίον μέσον άνα θρωτο, πού ένδιαιρέρεται γιά τον Κρότους του τά Κοινά, μιά τής τάξεως, κατά τον Σταγειρίτη Άριστοτέλη, διαφυλάττει «ΑΤΙΜΟΣ... και είναι άληθώς έξαιρετικόν.

Ίσως —και γιατί όχι— να είχαν την γνώμη, πώς μέ την σφαγή τών άντρών αύτή ένέρ γεια— έξολοσσομής σε ποικιλες φασεις— μι τό αύτο θμος περιεχόμενον— θα φίμωναν την τύπο, και τούς φορείς του. Μά, πού άπ' τέλους, διαδιλοπεμε; Στόν μεσαίωνα, ή μάς θεωρούν, όλους έμάς τούς καλαμαράδες (=μάγισσες) οί άπόνθρωποι λόγω και ίργω όφορισταί;

Και τον κύρ - Αντώνη τον μπαταλιά στή γειτονιά, έκεί στο Μελίτσι. —άθώωσες φυσέμενος στο κανίνι τής ζωής— άπό χρόνια, τον κάει το τελλείωσε. Ποιοι ΒΡΕ ΠΑΙΔΙΑ ΕΙΝΑΙ ΟΙ ΕΝΟΧΟΙ;

Ένας ή πολλοί άντάμα; Θά τσάτσουν κατιμία φορα οί ορεσιτόργαγες νά γλυτώσουμε άπό δαστους;...

Άλήθεια πότε θά πιαστούν γιά νά λογοδοτήσουν οί Α-ΝΑΝΔΡΟΙ ΚΑΦΡΟΙ, πού μόνον

Τότε —μιά πού άκόμα θά περάσουν Χρόνια— νά λάδουμε μιά σαφή, ένηαιρωτική άπάντηση, κι άν την λάδουμε, τότε σέ ένα μόνον συμφωνούμε και ταυτιζόμαστε:

Πώς μιά τήν άλήθεια, σ' δλη της την έκταση, τούτες οί άνάσρες επιθέσεις, κραυγάζουν έντονα στις άνατιλάτσει κσπιον λόκκο θέτει επιτυθώτοτε ή φάδ...», βέδαια χωρίς άσδάστη, γιατί σ' αύτο φρόντισε επιστημόνα και γκαγκρεσιακά νεκτάρια ένα συνάδελφο... ΩΡΑΙΟΙ ΑΝΘΡΩΠΟΙ, ΜΗ ΜΟΥ ΠΗΤΕ;...

ΓΙΩΡΓΟΣ Β. ΚΥΡΚΟΠΟΥΛΟΣ

ΜΠΙΖΑΝΙ

ΑΝΘΟΥΛΑΣ Α. ΖΟΛΛΕΡ

«Τρία γιγάντια υψώματα τόνα κοντά με τ' άλλο
θορρείς βαστιεύονται άχώρ.στα με γρανιτένια χέρια,
σκεπαρένα είναι τά σπλάχνα τους σε βάθος έξι μέτρα,
κι' έκεί κρυμμένα άθέατα πολυδοκίσα άλέθρου.
Μπιζάνι!
Πάνω στά εγγιγάντια ύψώματα σου
γενηθήκε ή Λευτεριά τής Ήπείρου
κι έδώ
στο φυσικό και τέσο άπόρθητο άχυρά σου,
οί ρώμικες άντιαλγιτες τού αίματος
των ΗΡΩΩΝ
άστόλισαν τό μνημείο μιάς άθάνατης Έποποίας!
ΜΠΙΖΑΝΙ!
Έξήντα τέσσερα χρόνια τώρα
ή καδέξα περπατεί δχι μονάχα
άλλα μέ την άνάμνηση της Έλληνικής φυλής
πεσό προσφέρει την εύγνωμοσύνη της
κι' εύλαδικη πρασευτρα
γονατίζει στό βωμό των ΗΡΩΩΝ,
που σπούζοντας τά εγγαντένια τούτα χέρια
έπεσαν άπό τά φοδερά επολυδολεία τού άλέθρου
γιά την Έλευθερία,
μέσα στην άκτινοδολία
ένός άνυπέρδλητου καθήκοντος.
ΜΠΙΖΑΝΙ,
σύμελο ιερό γιά την Έλληνική φυχή...

ΚΑΘΩΣ ΧΑΡΑΖΕΙ Η ΛΕΥΤΕΡΙΑ

●)——› Έκ τής 3ης σελίδος
λικνίζει μι προσφίλες δέσμες και οι σημαίαι, άπαλά χαμοσήλου και παίζουν μέ την χιονοδόρα τής Πίνδου, πού τό έδιμο σε ένα μόνον σεδασμό: σε κάτι τέτοια είμαστε άρτοι έμείς και μόνον τους άνθρώπους, πού τό έδιμο είναι πηγή δικαίου...

Και άν οί έπιθέσεις συνεχίστούν;

Και άν δρηήσουμε θύματα;

Και άν οί «δύτες» χον κρυφδή άνάμσπα μος;

Τότε —μιά τού άκόμα θά περάσουν Χρόνια— νά λάδουμε μιά σαφή, ένηαιρωτική άπάντηση, κι άν την λάδουμε, τότε σέ ένα μόνον συμφωνούμε και ταυτιζόμαστε:

Πώς μιά τήν άλήθεια, σ' δλη της την έκταση, τούτες οί άνάσρες επιθέσεις, κραυγάζουν έντονα στις άνατιλάτσει κσπιον λόκκο θέτει επιτυθώτοτε ή φάδ...», βέδαια χωρίς άσδάστη, γιατί σ' αύτο φρόντισε επιστημόνα και γκαγκρεσιακά νεκτάρια ένα συνάδελφο... ΩΡΑΙΟΙ ΑΝΘΡΩΠΟΙ, ΜΗ ΜΟΥ ΠΗΤΕ;...

ΓΙΩΡΓΟΣ Β. ΚΥΡΚΟΠΟΥΛΟΣ

ΕΙΣ ΤΗΝ ΑΓΟΡΑΝ

Και είς την άγοράν, όπως και είς δλην την πόλιν, ζετιλειάτσει σκηναί ένθουσιασμών και χαράς.

Οί εύζωνοι, σηκώνοντα στά χέρια ο κόσμος φιλεί τά πόδια των τής ίππου των άξιωματικών, τά θηκάρια των σπαθιών των, τάς άκτηρίδας των όπλων των στρατιωτών, και μέσα στούς ένθουσιασμούς και τούς χειροκροτήματα κ' ή γλυκόφωνος άηδών τής Ήπείρου, νά τούς χαίρεται.

Βαρέλια κρασιού πρό των θυρών φιλοξενούν, δροσιζονται είς τούς τοίχους, μέσα είς τανδιαμόνιον ζητωκραυγών και είς την άγοράν Πλατάνου, ή γνωστότατος ζυθοπωλείον τού Μπαμπούρης, κεφρί άδιακόπως τούς ένθουσιασμένους εύελπιστούς.

Παρέκει, είς την άγοραν Πλατάνου, όλλοι θρούσουσι τά σφαγείσματα άπό τά τυπογραφεία τής Ήπείρου, άτινα

ΝΕΟΙ ΔΙΣΚΟΙ

«Ο Μυλωνάς»

Μέ τό γενικό τίτλο «Ο ΜΥΛΩΝΑΣ» ή διανγρωφεική Έταιρία «ΚΥΚΛΑΔΕΣ» έκδωκε τραγούδια σε μεγάλους δίσκους L.P. δώδεκα έκλεκτά τραγούδια σε στίχους του διασημοτέρου στιχουργού ΚΩΣΤΑ ΜΑΝΕΣΗ και μουσική του Μαέστρου Λεονάρδου Μπουρνέλη μέ στοιχεία Α.Μ. 36 «ΚΥΚΛΑΔΕΣ» τά οποία έρμηνεύει ο δημοφιλής τραγουδιστής και συνθέτης Λεον. Μπουρνέλης μέ τίς έξής τίτλους:

Α η "Οφις: 'Ο Μυλωνάς – τό 77 τσιφτετέλι του Μπουρνέλη, - 'Ο άναντήρας – τσιφτετέλι και πάλι, τσιφτετέλι – δ στούδς – Το άπ' Τάλικο.

Β α "Οφις: 'Ο Ψαράς - τό ταραντσιπάρικο τσιφτετέλι – ό Χαραλάμπης - 'Εχει κέφια ό μπαγλαμάς - ή κυφετερία – Σέρβικο μέ μπαγλαμά.

Τραγούδια πού θ' άποτελέσουν σπουδαίο μεγάλο γεγονός στο τραγουδιστικό τομέα. Κάθε τραγούδι, μία έπιτυχία, σε δίσκους «ΚΥΚΛΑΔΕΣ» και σε στίχους τού έξαίρετου στιχουργού ΚΩΣΤΑ ΜΑΝΕΣΗ.

ΓΕΝΙΚΑΙ ...ΤΟΥΡΙΣΤΙΚΑΙ ΕΠΙΧΕΙΡΗΣΕΙΣ Ε·Π·Ε·
ΕΔΡΑ ΙΩΑΝΝΙΝΑ

ΙΣΟΛΟΓΙΣΜΟΣ 31ΗΣ ΔΕΚΕΜΒΡΙΟΥ 1976

ΕΝΕΡΓΗΤΙΚΟΝ
1. Άκίνητα 338850.—
2. Μεταφορικά μέσα 2.957.217.—
3. Τράπεζαι —
4. Ταμεία 139.960.—
5. Προκαταβολαί εξωτερικού —
6. Διάφοροι χρεώσται 3.557.—
7. Έξοδα ίδρύσ. και χρηματοδοτήσ. 79.288.—
8. Άποτελέσματα χρήσεως 138.248.—
9. Ταμείον 55.776,85
3.712.896,85

ΠΑΘΗΤΙΚΟΝ
1. Έταιρικόν Κεφάλαιον 280.000.—
2. Τακτικά αποθεματικά 27.044,10
3. Διάφοροι Πιστωταί 263.138,75
4. Γραμμάτια πληρωτέα 2.430.900.—
5. Τράπεζαι 341.855.—
6. Φόροι - τέλη χαρτόσημα 24.547.—
7. Οφειλόμενοι δαπάναι 13.625.—
8. Προμηθευταί 332.687.—
9. Άποτελέσματα χρήσεως —
10. Άποσβέσεις μεταφ. μέσων —
3.712.896,85

ΕΞΟΔΑ
1. Δαπάναι εκμεταλλεύσεως 2.015.503,50
2. Άμοιβαί προσωπικού 324.097.—
3. Γενικά έξοδα 301.191,—
4. Λοιποί τόκοι - δραχ/κοι 74.357.—
5. Έξοδα ιδρ. και οργανώσεως 9.848,50
6. Άποσβέσεις 332.687.—
3.057.684.—

ΕΣΟΔΑ
1. Έσοδα λειτουργίων 2.919.436.—
2. Προμηθείαι —
3. Ζημίαι χρήσεως 138.248.—
3.057.684.—

Οί Διαχειρισταί
ΑΙΜ. ΜΠΟΥΑΣ
ΔΗΜ. ΜΠΟΥΑΣ

Ό Λογιστής
ΚΩΝ. ΒΛΑΧΟΣ

Ἀνακοίνωση

Στά Λύκεια Έλληνίδων τά ανοίγουν άρχίζουν τά μαθήματα τής νέας τάξεως Ε.Ε.

Ἐγγραφές και πληροφορίαι άπό ὥρα 6—8 στά γραφεία τού Λυκείου, Καραϊσκάκη 8.

ΝΙΚ. Γ. ΤΣΙΤΟΣ
ΕΙΔΙΚΟΣ ΚΑΡΔΙΟΛΟΓΟΣ
Μαδρατζη 27
Τηλ. 22.008 ΙΩΑΝΝΙΝΑ
Οὐσία 28ης Όκτωβρίου 27

ΣΥΖΗΤΗΣΗ ΣΤΗ ΒΟΥΛΗ ΓΙΑ ΤΟ ΤΑΜΕΙΟ ΑΣΦΑΛΙΣΕΩΣ ΚΛΗΡΙΚΟΝΕΛΛΑΔΟΣ (ΤΑΚΕ)

Ἡ ἀγόρευση τοῦ κ. Γεωργίου Α. Μυλωνᾶ

Στή Βουλή έγινε συζήτηση (συνεδρίαση 12.1.) γιά την αρφλίνη των κληρωτών στο Ταμείο Άσφαλίσεως Κληρικών Έλλάδος (ΤΑΚΕ), ή όποια έφτετσθη γενικώτερα στό θέμα της ασφαλίσεως άσφαλίσεως και πρ.τι ΙΚΑ. Στη συζήτηση έλαδε μέρος ό Βουλευτής Ίωαννίνων κ. Γεώργ. Μυλωνός, ό όποίος είπε:

ΠΡΟΕΔΡΕΥΩΝ (Δημήτριος Δήμπρατζος): Ό κύριος Μυλωνός έχει τον λόγον.

ΓΕΩΡ. ΜΥΛΩΝΑΣ: Κύριε Πρόεδρε, δεωρώ την απόφυνή συνδράσης σας ασκετ έξοχον χαρακτηριστικό του πάς πρέπει νά γίνεται ή Κοινοδουλευτική άργασία. Πρεπει νά τό φιλολογήσουμε ότι στην άρχή της συνδράσεως περίπου είπαμε όλοι εδοπόσης, έχοντας δεφιλόλογον θά καταπεσηθώ, ό κάθε μέρος άπό τούς παρόντες ύπερασπίσαμε τά συμφέροντα τής πολεμικής δάσεως τόσο της πολεμικής δάσεως ώστε ή άπόφαση νά το ναυφθήσει.

Υπουργός μερικά γενικά συγχαρητήρια, άπό την άπόψη συζήτηση, μέ την έπιφύλαξη δεδο α τον συμπερασμάτων πού θά βγούν ό οξιότερος κύριος Ύπουργός. Τό πρώτον είναι —τό υπηρχόν ό συνάδελφος κ. Καυκλοπεσλος— κάτι τό άπολύτως πρέπει νά το κοιτάζουμε κατάματα: "Οτι τό ΙΚΑ δν ύπόρχει και δεν λειτουργεί. Και αύτο είναι λειτόν δεδομένο τής ώρας μας. Δεν ύπάρχει κανένας δισταγμός —και αύτό θά το έχει ό κ. Υπουργός— νά παραδεχθεί τά πιστεύω μου. Ό συνομοσπονδία ΕΙΝΑΙ ΟΙ ΕΝΟΧΟΙ; Ένας ή πολλοί άντάμα; Θά τσάτσουν κατιμία φορα οί ορεσιτόργαγες νά γλυτώσουμε άπό δαστους;...

Άλήθεια πότε θά πιαστούν γιά νά λογοδοτήσουν οί Α-ΝΑΝΔΡΟΙ ΚΑΦΡΟΙ, πού μόνον

Τότε —μιά πού άκόμα θά περάσουν Χρόνια— νά λάδουμε μιά σαφή, ένηαιρωτική άπάντηση, κι άν την λάδουμε, τότε σέ ένα μόνον συμφωνούμε και ταυτιζόμαστε:

Πώς μιά τήν άλήθεια, σ' δλη της την έκταση, τούτες οί άνάσρες επιθέσεις, κραυγάζουν έντονα στις άνατιλάτσει κσπιον λόκκο θέτει επιτυθώτοτε ή φάδ...», βέδαια χωρίς άσδάστη, γιατί σ' αύτο φρόντισε επιστημόνα και γκαγκρεσιακά νεκτάρια ένα συνάδελφο... ΩΡΑΙΟΙ ΑΝΘΡΩΠΟΙ, ΜΗ ΜΟΥ ΠΗΤΕ;...

ΓΙΩΡΓΟΣ Β. ΚΥΡΚΟΠΟΥΛΟΣ

ΚΑΘΩΣ ΧΑΡΑΖΕΙ Η ΛΕΥΤΕΡΙΑ

●)——› Έκ τής 3ης σελίδος
λικνίζει μι προσφίλες δέσμες και οι σημαίαι, άπαλά χαμοσήλου και παίζουν μέ τή μουσική τής Πίνδου, πού τό έδιμο σε ένα μόνον σεδασμό: σε κάτι τέτοια είμαστε άρτοι έμείς και μόνον τους άνθρώπους, πού τό έδιμο είναι πηγή δικαίου...

Και άν οί έπιθέσεις συνεχίστούν;

Και άν δρηήσουμε θύματα;

Και άν οί «δύτες» χον κρυφδή άνάμσπα μος;

Τότε —μιά πού άκόμα θά περάσουν Χρόνια— νά λάδουμε μιά σαφή, ένηαιρωτική άπάντηση, κι άν την λάδουμε, τότε σέ ένα μόνον συμφωνούμε και ταυτιζόμαστε:

Πώς μιά τήν άλήθεια, σ' δλη της την έκταση, τούτες οί άνάσρες επιθέσεις, κραυγάζουν έντονα στις άνατιλάτσει κσπιον λόκκο θέτει επιτυθώτοτε ή φάδ...», βέδαια χωρίς άσδάστη, γιατί σ' αύτο φρόντισε επιστημόνα και γκαγκρεσιακά νεκτάρια ένα συνάδελφο... ΩΡΑΙΟΙ ΑΝΘΡΩΠΟΙ, ΜΗ ΜΟΥ ΠΗΤΕ;...

ΓΙΩΡΓΟΣ Β. ΚΥΡΚΟΠΟΥΛΟΣ

ΠΡΙΝ ΚΑΙ ΜΕΤΑ ΤΗΝ ΑΠΕΛΕΥΘΕΡΩΣΙ

●)——› Έκ τής 3ης σελίδος
τιώτου κουφασμένους καί ἀπόθρομένους.

Ἀμαζάν φθάνουν ἡ μία κατόπιν τής ἄλλης πενθιμοι τραπεζοειδεῖς φέρουσαι τά πλέν τραυματίας.

Ὁ στρατιωτικός ἱστορός, τόν γνωρίζομεν ἀλλόγους μάς εἶπε. Εἶναι ἀφιέρωσεν!... Ἡ φωνή του τρέμει, ἐνῷ μάς ζητεῖ τήν δίεσιν νά στείλη εἰς τό σπίτι μας ἕνα μικρόν κιδώτιον, τό ὁποῖον τόν παρεδόσαμεν ἐπειδή ἐπρόκειτο νά ἀναχωρήσῃ διά τόν Ἀγῶνα.

Μέσα πλήθος ἀξιωματικῶν, στρατιωτῶν, καπόσα φαιά, μεταξύ των ὑπῆρχε καί ἕνας Νικολαΐτης ὁ ὁποῖος ἐφώναζε νά ἀκούσουν ὅλοι ὅτι ἐκεῖνος ἐπολέμησε μέ τούς Ἀγγλους καί τούς Ἀμερικανούς, ἐνῷ ἄλλοι τόν ἐπαρακολούθουν μέ ἀπορίαν.

Ἄς ἔλθουν τώρα πολύ νά ἀκούσουμε καί τί ἔχει νά πῇ ἀκόμα ὁ ἀγαπητός μας ἀντιπρόσωπος τῆς Ὑπουργός τῶν Κοινωνικῶν. Εὐχαριστῶ.

Ἡθελα ἀκόμη νά τονίσω ὅλλη μίαν φοράν ἡ ὁποία ἐν ὄψει ὅπερ ἀπόψε ἀπό ἀδύ καί ἡ ὑποία εἶναι ὅτι σύμφωνα μέ τόν ὁποῖον ἐκάστοτε τίθεται ἡ ἐφαρμογή τοῦ νόμου, δέν ἰκανοποιοῦνται. Καί ἀν αὐτό ὀφορᾷ τούς πατάδες, δεδέσιος δέν ὑπάρχουν ἀπό ὅ,τι φαίνεται πίεση, δέν πρέπει νά ἀπεργήσουν, ἀλλά ἄς εἴπωμεν ὅτι ἡ πίεση τῆς ἀνοικοδομῆς.

Ἐμεῖς, ὅπως σύγερερ ὁ κ. Γρηγοριάδης πολύ χαρακτηριστικά, οἱ Βουλευταί τῆς ἐπαρχίας ἐκφράζομεν τά παράπονα τοῦ λαοῦ μας καί οἱ πολλά λαϊκά στρώματα πεδινά, ξέρουν νά μᾶς ἐρωτοῦν καί ἐπιμόνως τί ἀκριδῶς εἶναι αὐτή τήν πίεση γιά τήν ἐκλίνωσή της δέσεως τῶν. Εἶναι ἀπαραίτητος ὁ ἐπιτόπιος ἔλεγχος ἀπό τούς ἐκπροσώπους τῶν ἐργαζομένων γιά νά μή γίνωνται ἀδικίες καί ἐκμεταλλεύσεις ἀπό τούς ἐργολάβους καί ἀπό τούς ἰδιοκτήτας τῶν ἀκινήτων. Ἐπίσης ἡ ἐπιτροπή ἐλέγχου τῶν ἐργασιῶν ἀποκατάστασης τῶν κτιρίων πού ἔπαθαν ζημιές ἀπό τούς σεισμούς, ἡ ὁποία ἐπιδά

ΗΠΕΙΡΩΤΙΚΟΣ ΑΓΩΝ
Κυριακὴ 20 Φεβρουαρίου 1977

ΤΑ → ΝΕΑ → ΣΟΛΟ → ΤΟΝ → ΚΟΣΜΟ

Τὸ 58ο/ο τῶν Γάλλων

θέλουν πρόεδρο τὸν Ντ' Ἐστὶν

ΠΑΡΙΣΙ 19— Τό 58% τῶν Γάλλων ἐγκρίνουν τήν ἐπιθυμία τοῦ προέδρου κ. Ντ' Ἐσταίν νάπαραμείνη στήν ἐξουσία, σέ περίπτωση νίκης τῆς ἀριστερᾶς στίς προσεχεῖς ἐκλογές νομοθετικῶν σωμάτων.

Στό συμπέρασμα αὐτό καταλήγει σφυγμομέτρηση πού δημοσιεύει σήμερα ἡ παρισινή ἐφημερίδα τῆς δεξιᾶς «Ὥρορ».

Σὲ δίκη γιὰ ἀπιστία
σέ βάρος τοῦ δημοσίου
«Χουντικὸς» ὑπουργὸς

ΑΘΗΝΑΙ 19— Γιά ἀπιστία σὲ βάρος τοῦ δημοσίου παραπέμπεται στό Πενταμελές Ἐφετειο Ἀθηνῶν ὁ ἐπὶ δικτατορίας ὑπουργὸς Γεωργίας Ι. Παπαθλαχόπουλος, μετά ἀπό βούλευμα πού ἐκδόθηκε σήμερα ἀπό τὸ συμβούλιο Ἐφετῶν. Μέ τό Ἴδιο βούλευμα παραπέμπονται καὶ τρία ἄλλα ἄτομα γιὰ ἁπλῆ συνεργεία.

Ὅπως εἶναι γνωστό, ὁ Παπαθλαχόπουλος ὑπέγραψε τόν Ἰούλιο τοῦ 1970 ἀπόφαση μέ τήν ὁποία παραχωρήθηκε ἔκταση 4.300 στρεμμάτων στό Κρανίδι Ἐρμιονίδος, γιά τήν ἀνέγερση θερέτρων τοῦ συνεταιρισμοῦ μονίμων ἀξιωματικῶν τοῦ τότε βασιλικοῦ ναυτικοῦ, πρός 3.000 δραχμές τό στρέμμα. Δηλαδή συνολικῆς ἀξίας 13,5 ἑκατομμυρίων δραχμῶν, ἐνῶ ἡ πραγματική ἀξία τοῦ στρέμματος ἦταν 600 χιλιάδες δραχμές καί ἡ συνολική τους ἀξία δύο δισεκατομμύρια καὶ 700 ἑκατομμύρια δραχμές.

Ἔτσι, τό δημόσιο ζημιώθηκε 2.686.500.000 δρχ.

Μήνυμα τοῦ κ. Δημάρχου
γιὰ τὴν ἀπελευθέρωση τῆς πόλεως

» Ἐκ τῆς 1ης σελίδος γάλη προσφορά τους.

Τό πνεῦμα τῶν πολεμων ἐκείνων, μέ τήν βαρύτητα καὶ τό κῦρος τῆς ἱστορικῆς καὶ ἠθικῆς δικαίωσης πού περικλείουν, ἔμεινε ἄφθαστο στίς καρδιές τῶν Ἑλλήνων καὶ ἐνέπνευσε ὅλους τούς κατοπινούς ἐθνικούς ἀγῶνες τοῦ λαοῦ μας. Εἶναι αὐτό τό Ἴδιο πνεῦμα πού καὶ στίς σημερινές λεπτές περιστάσεις τῆς πατρίδας μας ἐνδυναμώνει τήν ἀποφασιστική ἐπιδίωξη ὁλόκληρου τοῦ Ἔθνους γιά τήν ἐπιτυχῆ ἀντιμετώπισή τους, πού μᾶς ἐμφυχώνει νά στεκόμαστε «ἀκαμπτοι σὲ ὅτι θά ἀποτελοῦσε ἀτιμπόλιση τῶν ἐθνικῶν δικαίων» ὅπως χαρακτηριστικά ἐτόνισε στά Πρωτοχρονιάτικο διάγγελμά του καί ὁ πρόεδρος τῆς Δημοκρατίας.

Μέ ὑπερηφάνεια καὶ πατριωτική ἔξαρση, μέ πίστη στούς δημοκρατικούς μας θεσμούς καὶ αἰσιοδοξία γιά τό μέλλον ἄς συμμετάσχουμε ὅλοι μας στόν ἑορτασμό τῆς ἀπελευθέρωσης τῆς ἱστορικῆς μας πόλης, πού καί φέτος τιμᾶ μέ τήν παρουσία του ὁ πρόεδρος τῆς Δημοκρατίας κ. Κωνσταντίνος Τσάτσος

Ο ΔΗΜΑΡΧΟΣ ΙΩΑΝΝΙΝΩΝ
ΚΩΣΤΑΣ ΜΠΕΓΚΑΣ

Νέο σκάνδαλο ξέσπασε στὶς Η.Π.Α

ΕΚΤΟΣ ΑΠΟ ΤΟΝ ΧΟΥΣΕ·Ι·Ν

"ΛΑΔΩΘΗΚΑΝ,, ΚΑΙ ΑΛΛΟΙ ΗΓΕΤΕΣ

ΟΥΑΣΙΓΚΤΩΝ 19— Ἡ ἀμερικανική κεντρική ὑπηρεσία πληροφοριῶν — ἡ γνωστή ΣΙΑ— προέβη σὲ μυστικὲς πληρωμὲς ἑκατομμυρίων δολλαρίων κατά τά περασμένα 20 χρόνια σέ ἀριθμό ἡγετῶν ξένων κρατῶν, ὅπως ἀνέφεραν χθὲς τό βράδυ πηγὲς τῶν ἀμερικανικῶν ὑπηρεσιῶν πληροφοριῶν

Οἱ ἴδιες πηγὲς ἀνέφεραν ὅτι ἡ ΣΙΑ προέβη σέ οὐσιαστικὲς πληρωμὲς σέ ἡγέτες, ὅπως ὁ βασιλεύς Χουσεΐν τῆς Ἰορδανίας, ὁ πρώην καγκελλάριος τῆς Δυτικῆς Γερμανίας κ. Μπράντ, ὁ πρόεδρος τῆς Κένυα κ. Γιόμο Κενυάτα ὁ ἀποθανών ἡγέτης τῶν Κινέζων ἐθνικιστῶν Τσάγκ Κάϊ Σὲκ καί ὁ νοτιοβιετναμέζος πρώην ἡγέτης Νγκουγιὲν Βάν Θιέου.

Δέν εἶναι ἀμέσως σαφὲς ἐάν οἱ ἡγέτες αὐτοὶ ἦταν ἐνήμεροι ὅτι τά χρήματα αὐτά προήρχοντο ἀπό τά μυστικά κονδύλια τῆς ΣΙΑ.

Ὁ βασιλεὺς Χουσεΐν —κατὰ τὶς ἴδιες πηγὲς πάντοτε —εἰσεπραττε δύο ἑκατομμύρια δολλάρια τόν χρόνο, γιὰ νά μπορῇ νά ἀντιμετωπίζῃ ἀπὸ πέρες ἄλλων ἀραβικῶν ἡγετῶν πού ἀπέβλεπαν σέ ἀποσταθεροποίηση τῆς κυβερνήσεώς του.

Ὅπως εἶναι γνωστό, στό Ἀμμάν ἐπίσημος Ἰορδανός ἐκπρόσωπος ἐχαρακτήρισε τήν πληροφορία περὶ πληρωμῶν, πού ἐδημοσίευσε χθὲς ἡ ἐφημερίδα «Οὐάσιγκτων Πόστ», σάν ἐσφαλμένη καὶ σὰν σκόπιμη ἀπόπειρα Ἀμερικανῶν σιωνιστῶν νά κλονίσουν τὶς θυσίες τῶν Ἀράβων καὶ νὰ παρεμποδίσουν τὶς προσπάθειες εἰρηνεύσεως τῆς Μέσης Ἀνατολῆς πού καταβάλλει ὁ Ἀμερικανός ὑπουργὸς Ἐξωτερικῶν κ. Βάνς

Κατά τίς πηγὲς, πού πρόκειται στὶς ἀμερικανικὲς ὑπηρεσίες πληροφοριῶν, οἱ πληρωμὲς πρός τόν βασιλέα Χουσεΐν ἐγίνοντο μερικὲς φορὲς ἀπὸ ρευστό χρῆμα ἀπό τόν σταθμάρχη τῆς ΣΙΑ στό Ἀμμάν καὶ ἄλλες φορὲς μέ καταθέσεις σὲ μυστικό λογαριασμό τραπέζης στήν Ἑλβετία.

Οἱ πληρωμὲς ἄρχισαν στά μέσα τῆς δεκαετίας τοῦ 1950 —ἐπὶ κυβερνήσεως Ἀϊζενχάουερ— στό ἀποκορύφωμα τοῦ ψυχροῦ πολέμου μὲ τήν Σοβιετική Ἕνωση.

Κατὰ τὶς ἴδιες πηγὲς πάντοτε, οἱ πληρωμὲς στόν βασιλέα Χουσεΐν εἶχαν ἐγκριθῆ ἀπό τὶς 40 ἑπτροπὲς πού πλαισιώνονται ἀπό τὸ ἐθνικό συμβούλιο ἀσφαλείας τό ὁποῖο ἐγκρίνει τὶς μυστικὲς καταβολὲς χρημάτων.

Οἱ κατηγορίες διετυπώθησαν γιὰ πρώτη φορά τό περασμένο ἔτος σὲ βιβλίο, πού φέρει τόν τίτλο «Ἡ ΣΙΑ καί ἡ λατρεία τῆς πληροφορίας», τό ὁποῖο ἔγραψαν οἱ πρώην ἀξιωματοῦχοι τῆς ΣΙΑ Βίκτωρ Μαρκὲττι καὶ Τζὼν Μάρθ.

Γιὰ ἐπιθέσεις σὲ ἱδρύματὰ της

Ρωσικὴ διαμαρτυρία
πρὸς τὴν Γαλλικὴ πρεσβεία

ΜΟΣΧΑ, 19. — Ἡ Σοβιετικὴ Ἕνωση διαμαρτυρήθηκε πρὸς τὴν Γαλλικὴ πρεσβεία, γιὰ τὶς ἐπιθέσεις «ἐγκληματικῶν στοιχείων» ἐναντίον σοβιετικῶν ἱδρυμάτων στὴν Γαλλία, μετέδωσε χθὲς τὸ πρακτορεῖο «ΤΑΣ».

Σοβαρὲς ζημίες —προσὲθεσε τὸ Σοβιετικὸ πρακτορεῖο— προκλήθηκαν στὰ γραφεῖα τῆς σοβιετικῆς ἀεροπορικῆς ἑταιρείας «Ἀεροφλὸτ» στὸ λεωφόρο Ἡλυσίων Πεδίων, στὸ Παρίσι, στὶς 10 καὶ 14 Φεβρουαρίου, ἀπὸ τὶς ἐπιθέσεις τῶν ἐγκληματικῶν αὐτῶν στοιχείων, πού χρησιμοποίησαν «κτηνώδη σωματικὴ βία» ἐναντίον τῶν ὑπαλλήλων τῆς «Ἀεροφλὸτ».

«Δὲν εἶναι ἡ πρώτη ληστρικὴ πράξη ἐναντίον Σοβιετικῶν ἱδρυμάτων στὴ Γαλλία», ὑπογράμμισε τὸ πρακτορεῖο. «Παρὰ τὶς διαβεβαιώσεις ἀπὸ γαλλικῆς πλευρᾶς ὅτι θὰ τεθῆ ὁριστικὰ τέρμα σὲ τέτοιες πράξεις, τὰ γεγονότα ἀποδεικνύουν ὅτι οἱ ὑποσχέσεις αὐτὲς δὲν τηρήθηκαν».

Στὶς 14 Φεβρουαρίου, δημιουργήθηκαν ἐπεισόδια ἔξω ἀπὸ τὰ γραφεῖα τῆς «Ἀεροφλὸτ», στὸ Παρίσι, ἀπὸ δεξιοὺς διαδηλωτὲς πού ζητοῦσαν νὰ παύσουν οἱ καταπιέσεις καὶ οἱ διωγμοὶ στὴν Ἀνατολικὴ Εὐρώπη. Οἱ διαδηλωταὶ μπογιάτισαν μὲ κόκκινο χρῶμα τοὺς τοίχους καὶ ἔσπασαν τὰ τζάμια τῆς ἐξώπορτας τοῦ κτιρίου. Δύο ἀστυνομικοὶ τραυματίσθηκαν καὶ 14 διαδηλωταὶ συνελήφθησαν.

Τέσσερις ἡμέρες προηγουμένως, ἕνας 27χρονος ὑπάλληλος τραπέζης, πού ἀνήκει σὲ μία μικρὴ δεξιὰ ὀργάνωση, αὐτοπυρπολήθηκε μπροστὰ στὰ γραφεῖα τῆς «Ἀεροφλὸτ», σὲ ἔνδειξη διαμαρτυρίας γιὰ τὴν συνεχιζόμενη παραβίαση ἐκ μέρους τῆς Σοβιετικῆς Ἑνώσεως τῆς τελικῆς πράξεως τῆς Διασκέψεως τοῦ Ἑλσίνκι, σχετικὰ μὲ τὰ δικαιώματα τοῦ ἀνθρώπου καὶ τὴν ὕφεση μετὰξὺ Ἀνατολῆς καὶ Δύσεως.

Ὁ Κουτσογιάννης ἀρνεῖται τὴν ἐνοχή του...

ΛΙΠΟΤΑΚΤΗΣ ΣΤΡΑΤΙΩΤΗΣ ΑΠΟ ΤΗΝ "ΑΡΤΟ ΣΚΟΤΩΣΕ ΤΟΝ ΝΙΚΟΛΟΠΟΥΛΟ;

ΠΥΡΓΟΣ 19— Παρεδόθη χθὲς τό μεσημέρι στήν ὑποδιεύθυνση χωροφυλακῆς Πύργου ὁ καταζητούμενος Ἀναστ. Κουτσογιάννης 20 ἐτῶν, πού κατηγορεῖται γιὰ τόν φόνο τοῦ Χρ. Νικολόπουλου τιμηματάρχου τοῦ ἐλεγκτικοῦ συνεδρίου ὁ ὁποῖος ὡς γνωστόν εὑρέθη δολοφονημένος στό μπάνιο του δεμένος καὶ μέ ἕνα ἀχλάδι στό στόμα.

Κατά τήν πρώτη του κατά θεση ὁ δράστης ὁ ὁποῖος ἀνακρίνεται σήμερα σὲ εἰσαγγελέως κ. Ι. Γιαννόπουλου τοῦ διοικητοῦ χωροφυλακῆς κ. Κωνσταντάρα καὶ τοῦ ταγματάρχου Στ Νικολαρόπουλου, εἶπε:

«Πληροφορήθηκα ἀπό τὴν τηλεόραση ὅτι καταζητοῦμαι καὶ θέλω νά παραδοθῶ».

Ἀκολούθως, ὁ Κουτσογιάννης ἰσχυρίσθηκε ὅτι αὐτὸς δὲν εἶναι ὁ δολοφόνος, ἀλλά ὁ λιποτάκτης στρατιώτης Κ. Καραγιάννης, ἡλικίας 23 ἐτῶν ἀπό τήν Ἄρτα, καὶ κάτοικος τῆς βιομηχανικῆς περιοχῆς Λαυρίου.

Ὁ Κουτσογιάννης ἀνέφερε ὅτι τό Σάββατο (24 ὥρες πρίν τήν δολοφονία) αὐτός, ὁ Καραγιάννης καὶ τό θύμα (Νικολόπουλος) κομήθηκαν στό ἴδιο κρεβάτι.

Τήν ἄλλη ἡμέρα (Κυριακή) καὶ τήν στιγμή πού παίζα με τάβλι μέ τό θύμα, ὁ Καραγιάννης, τοῦ ἔδωσε μὲ μία μπουκάλα τῆς κόκα κόλα κτυπήματα στό κεφάλι γιατί τοῦ εἶχε ζητήσει χρήματα καὶ ὁ Νικολόπουλος εἶχε ἀρνηθῆ νά τοῦ δώσῃ.

Σὲ ἐρώτηση ἄν τοποθέτησε αὐτός τό ἀχλάδι στό στόμα τοῦ θύματος, ἰσχυρίσθηκε ὅτι δὲν τό ἔκανε αὐτός ἀλλά ὁ Καραγιάννης γιά νά μήν φωνάζει ὁ Νικολόπουλος.

Συνεχίζοντας ὁ κατηγορούμενος εἶπε: Ἐγὼ τόν βοήθησα νά τόν δέσουμε καὶ νὰ τόν μεταφέρουμε στό μπάνιο.

Τέλος ὁ Κουτσογιάννης ἀνέφερε ὅτι δὲν φταίει αὐτός γιά τὴν δολοφονία, ἀλλά καὶ δέν μπόρεσε νά καταλάβῃ γιατί ὁ Καραγιάννης τόν κτύπησε.

Ὁ δράστης καθ' ὅλη τήν διάρκεια τῆς ἀνακρίσεως, ἦταν ψύχραιμος.

Οἱ ἀνακρίσεις συνεχίζονται ἐντατικά γιὰ νὰ διαλευκανθοῦν πλήρως οἱ συνθῆκες δολοφονίας τοῦ Νικολόπουλου. Ἐν τῶ μεταξὺ διετάχθη ἡ ἀπομόνωση τοῦ Κουτσογιάννη

Γνώριζον ὅτι τὰ χρήματα προήρχ... ἀπὸ τὴν ΣΙΑ;

Τά ὀνόματα ὅμως κα... ἀποστάσματα εἶχαν... φθῆ ἀπό τό βιβλίο, ... ἐπιτυχῆ δικαστικὴ ἀγω... ὁποῖο προέβη ἡ ΣΙΑ... ζόμενη ὅτι ἡ δημοσίευ... θά ἔβλαπτε τά ἀμε... συμφέροντα.

Τό δικαστήριο εἶχε ἔπειτα τούς ὅρ... νά μή δηλώσουν ποι... κά μὲ τά ἀποσπάσμα... παρελείφθησαν πρίν ἀ... δημοσίευση

Γιὰ τὴν «Χάρτα 77»

Τσέχοι διαμαρτύρονται
ἀνακρίνονται στὴν ἀστυνομία

ΣΤΟΚΧΟΛΜΗ 10— Τουλάχιστο 230 ἀπό 241 Τσέχους διανοουμένους πολιτικούς καὶ καλλιτέχνες, πού ἔχουν ὑπογράψει μέχρι σιγμῆς τήν περίφημη «χάρτα 77», γιὰ τὰν θρῶπινα δικαιώματα, ἔχουν κληθῆ ἀπό τήν ἀστυνομία, ἐχουν ἀνακριθῆ, ἤ (ὡρισμένοι ἀπό αὐτούς) ἔχουν σταλῆ σέ «κλινικὲς ἤ παρεπέμφθησαν σὲ δίκη, μέ διάφορες προφάσεις, ἤ ἀκόμη, συνελήφθησαν καὶ κρατοῦνται στὴν ἀστυνομία.

Ἡ ἐντυπωσιακή αὐτή πληροφορία δημοσιεύεται στό χθεσινοβραδυνό φύλλο τῆς ἐφημερίδος «Ἐξπρὲσσενς τῆς Στοκχόλμης.

Μεταξὺ τῶν συλληφθέντων καὶ κρατουμένων πάντοτε —ἀποκαλύπτει ἐπίσης ἡ σουηδικὴ ἐφημερίς — περιλαμβάνονται οἱ συγγραφεῖς Χαβὲλ καί Φραντίσεκ Λεντερὲρ καὶ ἄρχισε ὁ δημοσιογράφος

Ἀντιθέτως πρός αὐτή τῆς ἀντιδράσεως τῶν ἀστυνομικῶν ἀρχῶν, φανίζουν τρομακτικές δι... τα οἱ δικαστικὲς ἀρχὲς ἐ... νέλαβαν τὴν προάσπιση κατηγορητηρίου. Μέσα περασμένη Τρίτη —ἀπ... πτει ἡ ἐφημερίς— οἱ σ... ροι τῶν συλληφθέντω... ραλλεῖων αὐτῶν Τσέχων... κατώρθωσαν γά πληρο... θοῦν τὶς ἀκριβεῖς κατη... οἱ ὁποῖες βαρύνουν τ... λάτες τους, οὔτε ἔλαβ... ἀναγκαία σχετικὰ ἔγ... πού θὰ τοὺς ἐπιτρέψ... προετοιμάσουν τὴν ὑπ... ση τῶν συλληφθέντων.

Βίαιο ἄρθρο τῆς «Πράβ... ἐναντίον τοῦ Σαντὰ...

ΜΟΣΧΑ, 19.— Ἡ ἐφημερὶς «Πράβδα», ἐπίσημο ὄργανο τοῦ Σοβιετικοῦ κομμουνιστικοῦ κόμματος, ἐδημοσίευσε στὸ χθεσινὸ της φύλλο βίαιο ἄρθρο ἐναντίον τοῦ προέδρου τῆς Αἰγύπτου Σαντάτ, τὸν ὁποῖο κατηγορεῖ ἀναφανδὸν καὶ κατὰ τρόπο ἀήθη, ὡς ψεύτη, συκοφάντη καὶ συντάκτη πλαστῶν κειμένων καὶ ντοκουμέντων, γιὰ νὰ διαστρεβλώσῃ τὴν πολιτικὴ καὶ τὴν γραμμὴ τῆς Σοβιετικῆς Ἑνώσεως στὴ Μέση Ἀνατολή.

Τὸ ἄρθρο τῆς «Πράβδα», τὸ ὁποῖο μετεδόθη ἀργὰ χθὲς τὴν νύκτα, προκαταβολικῶς, ἀπὸ τὸ πρακτορεῖο «ΤΑΣ» ἐπιτίθεται μὲ ἀσυνήθη βιαιότητα ἐναντίον τοῦ Σαντάτ, ἐξ ἀφορμῆς τῶν «ἀπομνημονευμάτων» τοῦ τελευταίου ποὺ ἐδημοσιεύθησαν προσφάτως στὸ Κάϊρο..

1.— Ἡ «Πράβδα» κατηγορεῖ τὸν Σαντάτ:

1.— Ὅτι ψεύδεται σκόπιμα ἀφορᾶ τὴν πολιτικὴ τῆς Σοβιετικῆς Ἑνώσεως σχετικὰ μὲ τὴν προσπάθεια ἐπίλυσης τῆς κρίσεως τῆς Μέσης Ἀνατολῆς.

2.— Ὅτι συκοφαντεῖ τὴν Σοβιετικὴ Ἕνωση στὸν ἀγῶνα της καὶ τὰ αἰσθήματά της πέναντι τοῦ Αἰγυπτιακοῦ, κατὰ τὰ μακρὰ ἔτη σοβιετοαιγυπτιακῆς φιλίας καὶ συμμαχίας

3. — Ὅτι παραποιεῖ πρόσφατη ἱστορία καὶ ἡρωϊκὸ ἀγῶνα τοῦ Αἰγυπτιακοῦ λαοῦ, ὑπὸ τὸν πρόεδρο σερ καὶ ἀμέσως μετὰ τὸν νατὸ του, γιὰ τὴν ἐλευθ... καὶ τὴν ἀνεξαρτησία τῆς πτου.

ΠΕΘΑΝΕ Ο ΑΓΓΛΟΣ ΥΠΟΥΡΓΟΣ ΕΞΩΤΕΡΙΚΩ... ΑΝΤΟΝΥ ΚΡΟΣΛΑΝΤ

ΛΟΝΔΙΝΟ 19— Ὅπως ἀνακοινώθηκε ἀπό τό Φόρειγν Ὄφφις πέθανε σήμερα σέ ἡλικία 58 ἐτῶν ὁ Βρεττανός ὑπουργός Ἐξωτερικῶν Ἀντόνυ Κρόσλαντ.

Σέ σύντομη ἀνακοίνωση, ἀναφέρεται ὅτι ὁ Κρόσλαντ πέθανε ἀκριβῶς στίς 07.30 (ὥρα Ἑλλάδος) ἐνῶ τά μέλη τῆς οἰκογενείας του βρίσκονταν κοντά στό προσκεφάλαιό του.

Στήν ἀνακοίνωση προστίθεται, ὅτι ἡ χορός θά ἀποτε... φρωθῆ στήν Ὀξφόρδη στενωτάτω οἰκογενειακῷ κλίμ...

Ὁ Ἄντονυ Κρόσλαντ ... ταν ὑπουργὸς Ἐξωτερικῶν καὶ Κοινοπολιτείας ἀπὸ ... παρελθόντος Ἀπριλίου, ὁπότε ὁ πρωθυπουργὸς κ. Τζὶμ Κάλλαχαν σχημάτισε τὴν νέα κυβέρνηση, ποὺ διαδέχθηκε ἐκείνη τοῦ σὲρ Ἄνθονυ Ρόλαντ Ὀὔλσων στήν ὁποία ὑπουργὸς Ἐξωτερικῶν ἦταν ἴδιος ὁ κ. Κάλλαχαν.

Τὴν Τουρκία θὰ ἐπισκεφθῆ
ὁ δήμαρχος τοῦ Λονδίνου

ΛΟΝΔΙΝΟ 19— Ὁ λόρδος δήμαρχος τοῦ Λονδίνου υὲρ Ρομπὶν Ζιλὲτ ἀναχώρησε ἀεροπορικῶς σήμερα ἀπό τό Λονδῖνο γιά 10ήμερη περιοδεία καὶ ἐπίσημες ἐπισκὲψεις στήν Τουρκία, τὴν Αὐστρία καὶ τὴν Φινλανδία.

Κατά τὴν διάρκεια τῶν ἐπισκὲψεών του στήν Ἄγκυρα, τὴν Κωνσταντινούπολη, τὴν Βιέννη καὶ τὸ Ἑλσίνκι ὁ λόρδος δήμαρχος θά προωθήσῃ τό βρεττανικό ἐμπόριο καὶ θά χαρίσῃ ἀσημένιους δίσκους στούς συναδέλφους του δημάρχους.

«Πρόκειται γιά ἐπισκὲψεις καλῆς θελήσεως», εἶπε ὁ λόρδος Ρομπὶν.

«Ἐλπίζω νά συναντήσω ... ἀρχηγούς κρατῶν, ἀλλὰ τοῦτο δέν συμπεριλαμβάνεται στό ἐπίσημο πρόγραμμα.

Οἱ ἐπισκὲψεις ἀρχίζουν σήμερα τό ἀπόγευμα μὲ ... Ἄγκυρα ὅπου ὁ δήμαρχος καὶ ἡ ἀκολουθία του θά παμείνουν δύο ἡμέρες. Ἀπὸ ... θως θ' ἀμεταβοῦν στήν Κων... ταντινούπολη ὅπου τὴν Δευτέρα ... θράδυ καὶ στὶς 24 τοῦ μηνὸς θά ἀναχωρήσουν γιά τήν Φιν...

Δὲν προηγήθηκε συνωμοσία στὴν δολοφονία τοῦ Κίνγκ

ΟΥΑΣΙΓΚΤΩΝ 19— Ἡ δολοφονία τοῦ Μάρτιν Λοῦθερ Κίνγκ διεπράχθη προφανῶς από ἕνα μόνο ἄτομο καὶ τό Ἔφ Μπὶ Ἄϊ δέν ἔχει ἀνάμιξη στήν ὑπόθεση αὐτή, συμπεραίνεται σέ ἔρευνα τοῦ ὑπουργείου Δικαιοσύνης τά πορίσματα τῆς ὁποίας ὁδήγησαν χθὲς στήν δημοσιότητα.

Σύμφωνα μὲ τά πορίσματα τῆς ἐρεύνης αὐτῆς, δέν ὑπάρχει καμμία ἀμφιβολία ὅτι δέν προηγήθηκε συνωμοσία γιά τήν δολοφονία στήν Μέμφιδα τοῦ τιμηθέντος μὲ τό Νόμπελ εἰρήνης τό 1968. Ὁ Τζὲιμς Ἔρλ Ρὰϊ ἀναγνωρίσθηκε ὡς ἔνοχος ἀνθρωποκτονίας ὑπενθυμίζει τό ὑπουργεῖο «ὅλες οἱ ἀποδείξεις περί τῆς ἐνοχῆς του τόν παρουσιάζουν ὡς μοναδικό ὑπεύθυνο, χωρίς τήν ἀνάμιξη ὁποιουδήποτε ἄλλου ἀτόμου».

«Φυσικά, εἶναι ἐνδεχόμενο κάποιος ἄλλος νό τοῦ προμηθεύσε τό ὑλικό ἀκόμη καὶ νά τόν πλήρωσε γιά νά διαπράξῃ τό ἔγκλημα, δέν ἀποκλείομε ὅμως καμμία ἔγκυρη ἀπόδειξη πού θά μποροῦσε νά στηρίξῃ τήν θεωρία αὐτή, ὅπως μειώνει ἡ ἔκθεση.

Ἡ ἔρευνα αὐτή ἔγινε ὕστερα ἀπό ἀποκαλύψεις ὅτι τό Ἔφ Μπὶ Ἄϊ εἶχε ἀρχίσει μυστικά ἐκστρατεία δυσφημήσεως ἐναντίον τοῦ διάσημου διαπρεπῶν ἀτόμων τῆς πολιτικῶν δικαιωμάτων κατά τήν δεκαετία τοῦ 1960.

Οἱ μαρτυρίες 40 ἀτόμων περίπου καὶ ἡ ἐξέταση 200.000 ἐγγράφων τοῦ Ἔφ Μπὶ Ἄϊ, ἐπέτρεψαν νά ἐξαχθῆ τό συμπέρασμα ὅτι τό ὅμως ποινολογικό γραφεῖο ἐρευνῶν δέν εἶχε ἀνάμιξη στήν δολοφονία, ὑπογραμμίζει ἡ ἔκθεση τοῦ ὑπουργείου Δικαιοσύνης.

Ὁ ἀριθμὸς τῶν μελῶν τοῦ Ρωσικοῦ Κ.Κ.
ἔφθασε τὸ 16 ἑκατομμύρια

ΜΟΣΧΑ 19— Τό πρακτορεῖο «Ταὰς» ἀνεκοίνωσε χθὲς τήν νύκτα, ὅτι ὁ ἀριθμός τῶν μελῶν τοῦ σοβιετικοῦ κομμουνιστικοῦ κόμματος, ἔφθασε ἤδη τά 16 ἑκατομμύρια καὶ ἀντιπροσωπεύει αὐτή τή στιγμή τό 6,8% τοῦ πληθυσμοῦ τῆς χώρας.

Ὁ ἀριθμός τῶν μελῶν αὐξάνει κατά 500.000 τόν χρόνο—ἀναφέρει περαιτέρω τό σοβιετικο πρακτορεῖο—, τό ὁ ποιο δίνει ἐπίσης τίς ἀκόλουθες πληροφορίες σχετικά μέ τήν αὐτάθεση καὶ τίς κατηγορίες τῶν μελῶν τοῦ σοβιετικοῦ Κ.Κ.

Ἐργάτες εἶναι τά 6 ἑκατομμύρια μέλη τοῦ κόμματος, ὁλικὴ περίπου τό 40% ἐνῶ ἡ ἀναλογία εἶναι διαφορετική σέ ἄλλους κλάδους ἐργαζομένων, ἐπιστημόνων κλπ.

Μεταξὺ τῶν μηχανικῶν, τῶν ἀγρονόμων, τῶν τεχνικῶν καὶ τῶν καθηγητῶν ἕνας στούς τέσσερις εἶναι μέλος τοῦ κόμματος, ἐνῶ ἡ ἀναλογία εἶναι δυσμενέστερη μεταξύ τῶν ἰατρῶν, ὅπου μόνον ἕνας στούς ἕξι εἶναι μέλος τοῦ κόμματος.

ΚΑΤΕΠΕΣΕ ΡΩΣΙΚΟ ΑΕΡΟΣΚΑΦΟΣ

ΜΟΣΧΑ 19— Σοβιετικό ἐπιβατικό ἀεροσκάφος πού ἐκτελοῦσε δρομολόγιο μεταξύ τῆς Τασκένδης πρωτεύουσας τοῦ Οὐσμπεκιστάν, καὶ τῆς Μινεραλνιὲ Βόντι, στόν Καύκασο, συνετρίβη στό ἔδαφος στὶς 16 τοῦ μηνός, γράφει σήμερα ἡ ἐφημερίδα «Πράβδα Βοστόκα».

Ἡ ἐφημερίδα προσθέτει ὅτι ἡ ἀεροπορικὴ αὐτή καταστροφὴ προκάλεσε «θύματα».

ΝΕΑ ΣΥΝΑΝΤΗΣΗ ΒΑΝΣ — ΧΟΥΣΕΪΝ

ΑΜΜΑΝ 19— Ὁ Ἀμερικανός ὑπουργὸς Ἐξωτερικῶν κ. Βὰνς, εἶχε σήμερα δεύτερη συνάντηση μὲ τόν βασιλέα τῆς Ἰορδανίας Χουσεΐν.

Ὁ κ. Βὰνς καὶ ὁ Ἰορδανὸς μονάρχης εἶχαν μία πρώτη συνομιλία, ἀργά χθὲς τήν νύκτα, στά βασιλικά ἀνάκτορα, ἐπὶ τοῦ μεσανατολικοῦ καὶ ἐπὶ τοῦ ρόλου τῆς Ἰορδανίας στήν διαδικασία εἰρηνεύσεως στήν περιοχή αὐτή τῆς ὑδρογείου.

ΣΥΝΑΥΛΙΑ ΚΙΘΑΡΑΣ ΕΙΣ ΕΗΜ

Τὸ παγκοσμίου φήμης ντουέττο κιθάρας Λίζα Ζώη καὶ Εὐάγγελος Ἀσημακόπουλος θὰ ἐμφανισθῆ στήν αἴθουσα τοῦ Πνευματικοῦ Κέντρου τῆς Ε.Η.Μ., τήν Τετάρτη 23 Φεβρουαρίου καὶ ὥρα 8.30 μ.μ. Τὸ κοινὸ θὰ ἔχῃ τὴν εὐκαιρία νὰ ἀκούσῃ ἔργα Βιβάλντι, Χαΐντελ, Γρανάδος, Ντὲ Φάλλα, Δραγατάκη κ.ἄ.

Ἀθλητικὸς «Ἠπειρ. Ἀγών»

Ὁ ΠΑΣ μὲ αἰσιοδοξία
ἀντιμετωπίζει σήμερα τὴν Καστοριὰ

Σήμερα στὶς 3 μ.μ. στὸ στάδιο Καστοριᾶς ὁ ΠΑΣ Γιάννινα θὰ ἀντιμετωπίση τὴν τοπικὴ ὁμάδα γιὰ τὸ Πρωτάθλημα τῆς Α' Ἐθνικῆς:

Οἱ «κυανόλευκοι» προπονήθηκαν τὴν Παρασκευὴ τὰ ἀπόγευμα γιὰ τελευταία φορὰ καὶ χθὲς στὶς 9 τὸ πρωῒ ἀνεχώρησαν μὲ ποῦλμαν γιὰ τὴν Καστοριὰ. Τῆς ἀποστολῆς μετεῖχον ὅλοι οἱ... «ἐναπομείναντες» ποδοσφαιριστὲς τοῦ ΠΑΣ Γιάννινα, οἱ ὁποῖοι αἰσιοδοξοῦν γιὰ τὴν ἔκβαση τοῦ ἀγῶνος.

Ὁπωσδήποτε πάντως τὸ σημερινὸ παιχνίδι εἶναι ἀρκετὰ δύσκολο καὶ θὰ χρειαστῆ οἱ «κυανόλευκοι» νὰ δώσουν καὶ τὴν τελευταία ἰκμάδα τῶν δυνάμεών των γιὰ νὰ πετύχουν ἕνα θετικὸ ἀποτέλεσμα.

Ὁ κ. Παναγόπουλος (Ἀθηνῶν) θὰ διευθύνῃ τὸ παιχνίδι.

ΛΙΓΟΙ ΦΙΛΑΘΛΟΙ...

Λόγω τῆς ἀποκρηᾶς καὶ τῶν ἑορταστικῶν ἐκδηλώσεων γιὰ τὴν 64η Ἐπέτειο τῆς ἀπελευθερώσεως τῶν Ἰωαννίνων, λίγοι — σχετικὰ — φίλαθλοι θὰ ἐνισχύσουν τὸν ΠΑΣ στὸ σημερινό του παιχνίδι.

Ἀπὸ τὸν Σ. Φ. θὰ φύγῃ σήμερα τὸ πρωῒ γιὰ τὴν Καστοριά, μόνον ἕνα ποῦλμαν.

ΑΘΛΗΤΙΚΑ ΝΕΑ

ΑΘΗΝΑΙ, 19. — Ἡ Ἑλληνικὴ ὁμάδα τοῦ πὶγκ—πὸγκ, μετὰ ἀπὸ κλήρωση πού ἔγινε στὸ Λονδίνο, θὰ ἀντιμετωπίση στὸ παγκόσμιο πρωτάθλημα πού θὰ γίνη στὸ Μπὲρμιγχαμ, ἀπὸ 26 Μαρτίου μέχρι 5 Ἀπριλίου τὶς ἐθνικὲς ὁμάδες Αὐστρίας, Ἡνωμ. Πολιτειῶν, Χὸγκ Κὸγκ, Μαλαισίας, Νιγηρίας, Βελγίου, Αἰγύπτου, Βουλγαρίας καὶ Σκωτίας.

***

Ἐξ ἄλλου, ἡ ἐθνικὴ τῆς Κύπρου συμπεριλήφθηκε στὸν τρίτο ὅμιλο τῆς 3ης κατηγορίας καὶ θὰ ἀντιμετωπίση τὰ ἐθνικὰ συγκροτήματα Βραζιλίας, Κένυα, Νορβηγίας, Τρινιτὰντ, Ἰσλανδίας καὶ Τυνησίας.

***

Ὁ «Ἄγιαξ» στὸ τουρνουὰ ποὺ ἔγινε στὸ Σπαλάτο, ἔχασε ἐντὸς 48 ὡρῶν ἀπὸ τὴ «Ντυναμὸ» τοῦ