ΔΗΜΗΤΡΗΣ ΕΥΘ. ΧΡ. ΤΖΑΛΛΑΣ
ΔΙΕΥΘΥΝΤΗΣ ΕΛΕΥΘ. ΕΥΘ. ΤΖΑΛΛΑΣ

ΗΠΕΙΡΩΤΙΚΟΣ ΑΓΩΝ

Η ΜΕΓΑΛΥΤΕΡΑ ΗΠΕΙΡΩΤΙΚΗ ΕΦΗΜΕΡΙΣ ΕΚΔΙΔΟΜΕΝΗ ΚΑΘΗΜΕΡΙΝΩΣ ΕΝ ΙΩΑΝΝΙΝΟΙΣ

6 ΣΕΛΙΔΕΣ
ΤΡΙΤΗ
28
ΜΑΡΤΙΟΥ 1978
ΕΤΟΣ 51 ΑΡ. ΦΥΛΛΟΥ 13806
ΤΙΜΗ ΦΥΛΛΟΥ ΔΡΧ. 4

Ο Κ. ΠΑΠΑΝΔΡΕΟΥ ΜΙΛΩΝΤΑΣ ΣΤΗΝ ΛΑΡΙΣΑ ΖΗΤΗΣΕ...

ΔΙΕΥΚΡΙΝΗΣΕΙΣ ΓΙΑ ΤΙΣ ΣΥΝΟΜΙΛΙΕΣ ΤΟΥ ΜΟΝΤΡΑΙ

ΑΘΗΝΑΙ 27— Κυβερνητικὸς ἐκπρόσωπος, ἀναφερόμενος στὶς δηλώσεις τοῦ κ. Α. Παπανδρέου στὴ Λάρισα, προέβη στὴν ἀκόλουθη δήλωση:

«Ἐκπλήσσεται κανείς μὲ τὴν ἐπιμονὴ τοῦ προέδρου τοῦ ΠΑΣΟΚ νὰ ἐπαναλαμβάνει πράγματα, τὰ ὁποῖα ὄχι μόνον κατ' ἐπανάληψιν ἀνεσκευάσθησαν, ἀλλὰ καὶ διεψεύσθησαν στὴν πράξη.

Τὸ μόνο ποὺ προσετέθη στὴ Λάρισα ἦταν ὁ ἐμπρηστικὸς τόνος τῶν δηλώσεών του ποὺ γίνεται πλέον ἐπικίνδυνος γιὰ τὴ γαλήνη τοῦ τόπου».

«ΟΙ ΔΗΛΩΣΕΙΣ ΤΟΥ κ. Α. ΠΑΠΑΝΔΡΕΟΥ»

Ὁ κ. Α. Παπανδρέου, μιλώντας χθὲς στὴ Λάρισα, ἀναφέρθηκε καὶ σὲ θέματα ἐξωτερικῆς πολιτικῆς, λέγοντας, μεταξὺ ἄλλων, ὅτι:

«Τὸ ΠΑΣΟΚ δὲν θὰ ἐπιμείνει σὲ ἱστορικὲς εὐθύνες γιὰ τὴ συρρίκνωση τοῦ ἑλληνισμοῦ καὶ θὰ ἀντιδράσει μὲ ὅλα τὰ νόμιμα μέσα, ποὺ παρέχει τὸ σύνταγμα σὲ ὁποιαδήποτε τέτοια ἐξέλιξη καὶ θὰ τὴν ἐκθέσουμε μπροστὰ στὸ λαό».

Τὰ ἐθνικὰ θέματα ἀποτέλεσαν τὸν βασικὸ ἄξονα τῆς χθεσινοβραδυνῆς ὁμιλίας τοῦ προέδρου τοῦ ΠΑΣΟΚ στὴ Λάρισα, ὅπου ὁ κ. Α. Παπανδρέου παρέστη στὶς 25 Μαρτίου στὴ δοξολογία στὴ Μητρόπολη, κατάθεσε στεφάνι στὸ ἠρῶο τῶν προσπάθεια

Ὁ κ. Παπανδρέου κάλεσε τὸν πρωθυπουργὸ νὰ παράσχει νέες πληροφορίες γιὰ τὸ τί συζητήθηκε στὸ Μοντραὶ ἢ νὰ δώσει εὐθεία ἀπάντηση στὸν κ. Ἔτσεβιτ. Συγχρόνως ἀπηύθυνε σοβαρὴ προειδοποίηση ὅτι τὸ ΠΑΣΟΚ:

Θὰ στηλιτεύσει καὶ θὰ ἐκθέσει μπροστὰ στὸ λαό κάθε προσπάθεια ἰδιεύρυνσης» τοῦ κυβερνητικοῦ σχήματος μὲ ἄλλες δυνάμεις γιὰ νὰ μοιρασθοῦν μαζὶ της τὶς εὐθύνες ἑνὸς συμβιβασμοῦ πάνω στὰ ἐθνικὰ θέματα.

Εἶπε, συγκεκριμένα κ. Α. Παπανδρέου:

«Νομίζω ὅτι μία κυβέρνηση ποὺ θέλει νὰ ἐπιλύσει θέματα ἐθνικὰ χωρὶς τὴ σύμφωνη γνώμη τῆς ἀξιωματικῆς ἀντιπολίτευσης, θὰ πρέπει νὰ προσπαθήσει νὰ βρεῖ ἕνα πλατύτερο ἔρεισμα ἀπὸ αὐτὸ ποὺ διαθέτει ἡ ἴδια.

Ἐτοιμόνως, ἴσως ὑπάρξουν διεργασίες διεύρυνσης τοῦ κυβερνητικοῦ σχήματος γιὰ νὰ βρεῖ μία πλατύτερη βάση, ὥστε νὰ μοιρασθεῖ ἡ εὐθύνη.

Καὶ ὑπάρχει μία συνήθεια τῆς δεξιᾶς νὰ συμπαρασύρει καὶ ἄλλες δυνάμεις, κεντρῶες συνήθως, στὶς κρίσιμες ὧρες τοῦ ἔθνους, ὥστε νὰ ἐπωμίζονται καὶ αὐτὲς, ἂν ὄχι μόνο αὐτὲς τὶς εὐθύνες. Ἐμεῖς θὰ στηλιτεύσουμε ὁποιαδήποτε τέτοια ἐξέλιξη καὶ θὰ τὴν ἐκθέσουμε μπροστὰ στὸ λαό».

Τὰ ἐθνικὰ θέματα ἀποτέλεσαν τὸν βασικὸ ἄξονα τῆς χθεσινοβραδυνῆς ὁμιλίας τοῦ προέδρου τοῦ ΠΑΣΟΚ στὴ Λάρισα, ὅπου ὁ κ. Α. Παπανδρέου παρέστη στὶς 25 Μαρτίου στὴ δοξολογία στὴ Μητρόπολη, κατάθεσε στεφάνι στὸ ἠρῶο τῶν

Κυβέρνηση: «Ἐμπρηστικὸς ὁ τόνος τῶν δηλώσεων τοῦ ἀρχηγοῦ τοῦ ΠΑΣΟΚ»

Ὁ κ. Παπανδρέου, ἐξέφρασε τὴν ἀνησυχία του γιὰ τὸ ἐνδεχόμενο νὰ ἐπιδιώξει ἡ κυβέρνηση τὴ συμμετοχὴ τοῦ ΠΑΣΟΚ σὲ κυβερνητικὸ σχῆμα, ἀπὸ τὸ ὁποῖο θὰ ἀπουσιάζει ἡ ἀξιωματικὴ ἀντιπολίτευση.

Ἐπίσης ὁ κ. Παπανδρέου, ἐπεσήμανε τὴν ἀνάγκη νὰ ἐπιδιωχθεῖ ἡ ἐξεύρεση λύσεων στὰ ἐθνικὰ θέματα μὲ τὴ συμφωνία ὅλων τῶν πολιτικῶν δυνάμεων.

Ὁ κ. Παπανδρέου κάλεσε τὸν πρωθυπουργὸ νὰ παράσχει νέες πληροφορίες γιὰ τὸ τί συζητήθηκε στὸ Μοντραὶ ἢ νὰ δώσει εὐθεία ἀπάντηση στὸν κ. Ἔτσεβιτ. Συγχρόνως ἀπηύθυνε σοβαρὴ προειδοποίηση ὅτι τὸ ΠΑΣΟΚ:

Θὰ στηλιτεύσει καὶ θὰ ἐκθέσει μπροστὰ στὸ λαό κάθε προσπάθεια ἰδιεύρυνσης» τοῦ κυβερνητικοῦ σχήματος μὲ ἄλλες δυνάμεις γιὰ νὰ μοιρασθοῦν μαζὶ της τὶς εὐθύνες ἑνὸς συμβιβασμοῦ πάνω στὰ ἐθνικὰ θέματα.

Εἶπε, συγκεκριμένα κ. Α. Παπανδρέου:

«Νομίζω ὅτι μία κυβέρνηση ποὺ θέλει νὰ ἐπιλύσει θέματα ἐθνικὰ χωρὶς τὴ σύμφωνη γνώμη τῆς ἀξιωματικῆς ἀντιπολίτευσης, θὰ πρέπει νὰ προσπαθήσει νὰ βρεῖ ἕνα πλατύτερο ἔρεισμα ἀπὸ αὐτὸ ποὺ διαθέτει ἡ ἴδια.

Ἐτοιμόνως, ἴσως ὑπάρξουν διεργασίες διεύρυνσης τοῦ κυβερνητικοῦ σχήματος γιὰ νὰ βρεῖ μία πλατύτερη βάση, ὥστε νὰ μοιρασθεῖ ἡ εὐθύνη.

Καὶ ὑπάρχει μία συνήθεια τῆς δεξιᾶς νὰ συμπαρασύρει καὶ ἄλλες δυνάμεις, κεντρῶες συνήθως, στὶς κρίσιμες ὧρες τοῦ ἔθνους, ὥστε νὰ ἐπωμίζονται καὶ αὐτὲς, ἂν ὄχι μόνο αὐτὲς τὶς εὐθύνες. Ἐμεῖς θὰ στηλιτεύσουμε ὁποιαδήποτε τέτοια ἐξέλιξη καὶ θὰ τὴν ἐκθέσουμε μπροστὰ στὸ λαό».

Τὰ ἐθνικὰ θέματα ἀποτέλεσαν τὸν βασικὸ ἄξονα τῆς χθεσινοβραδυνῆς ὁμιλίας τοῦ προέδρου τοῦ ΠΑΣΟΚ στὴ Λάρισα, ὅπου ὁ κ. Α. Παπανδρέου παρέστη στὶς 25 Μαρτίου στὴ δοξολογία στὴ Μητρόπολη, κατάθεσε στεφάνι στὸ ἠρῶο τῶν

Χάθηκαν τὰ ἴχνη ἀπὸ δύο πολεμικὰ ἀεριωθούμενα μας

ΑΘΗΝΑΙ, 27. — Ἀπὸ τὸ μεσημέρι χθὲς ἀγνοεῖται ἡ τύχη δύο παλαιᾶς γενεᾶς ἀεριωθουμένων τῆς Πολεμικῆς Ἀεροπορίας, τὰ ὁποῖα εἶχαν ἀπογειωθῆ γιὰ νὰ ἐκτελέσουν διατεταγμένη ἐκπαιδευτικὴ ἀποστολή. Ἀπὸ τὴ στιγμὴ ἐκείνη διεξάγονται ἔρευνες ἀπὸ τὸν ἀέρα καὶ τὴ θάλασσα γιὰ τὴν ἀνεύρεση τῶν ἀεροπλάνων, τὰ ὁποῖα προφανῶς ἔχουν ἐπιχειρήσει ἐπιτυχημένη ἐγκατάλειψη καὶ οἱ πιλότοι νὰ ἔχουν διασωθεῖ.

Οἱ καιρικὲς συνθῆκες κατὰ τὴν διάρκεια τῆς πτήσεως ἦσαν ἐξαιρετικὰ δυσμενεῖς.

Πιστεύεται ὅτι ἐντὸς τῆς σήμερον τὸ γενικὸ Ἐπιτελεῖο Ἀεροπορίας θὰ ἐκδώσει σχετικὴ ἀνακοίνωση.

Ὁ "Οσβαλντ ἐργάσθηκε σὰν πράκτορας τῆς ΣΙΑ

ΝΕΑ ΥΟΡΚΗ 27— Ὁ Λῆ Χάρβεϋ "Οσβαλντ ἐργάσθηκε σὰν πράκτορας τῆς ΣΙΑ καὶ στρατολογήθηκε στὴ Ἰαπωνία στὸ τέλος τῆς δεκαετίας τοῦ 1950, κατὰ ἕνα δυσκητικὸ στέλεχος τῆς ΣΙΑ, ποὺ τίς διλώσεις του δημοσιεύει σήμερα ἡ ἐφημερίδα «Τάϊμς» τῆς Νέας Ὑόρκης.

Κατὰ τὴν ἐφημερίδα ὁ κ. Τζέημς, Μπ. Οὐϊλκότ, πού ἐργαζόταν γιὰ τὴν ΣΙΑ στὸ Τόκιο ἀπὸ τὸ 1960 ἕως τὸν Ἰούνιο 1964, ἔκανε τίς ἀποκαλύψεις αὐτὲς τὴν περασμένη Τετάρτη, κεκλεισμένων τῶν θυρῶν, στὴν κατάθεσή του σὲ ἔκτακτη ἐπιτροπὴ τῆς Βουλῆς τῶν ἀντιπροσώπων γιὰ τὴν δολοφονία τοῦ προέδρου Κέννεντυ.

Ὁ μάρτυς ἀναφέρθηκε σὲ διακρισίες, ποὺ τοῦ ἐλέχθησαν ἀπὸ τοὺς συναδέλφους του.

Κατὰ τίς ἀδιακρισίες αὐτὲς, ὁ "Οσβλαντ στρατολογήθηκε ἐνῶ ὑπηρετοῦσε στὸ σῶμα Πεζοναυτῶν καὶ ἦταν τοποθετημένος ἀπὸ τὸ 1957 ἕως τὸ 1958, στὴν ἀεροπορικὴ βάση Ἀτσουγκι τῆς Ἰαπωνίας.

Προσελήφθη —προσέθεσε ὁ κ. Οὐϊλκότ —γιὰ νὰ διεισδύσει σὰν κατάσκοπος στὴν ΕΣΣΔ».

Ἡ ἐφημερίδα διευκρινίζει ὅτι ἡ ἐξεταστικὴ ἐπιτροπὴ ἀποφάσισε νὰ «κοσκινίσει» τὴν κατάθεση τοῦ κ. Οὐϊλκότ καὶ νὰ ἐπαληθεύσει τὴν αὐθεντικότητα τῶν ἰσχυρισμῶν του.

Ἐπανειλημμένα στὸ παρελθὸν ἡ ΣΙΑ ἀρνήθηκε ὅτι στρατολόγησε ἢ χρησιμοποίησε τὸν φερόμενο σὰν δολοφόνο τοῦ προέδρου Κέννεντυ.

Η ΠΡΟΒΕΣΜΙΑ ΑΝΑΝΕΩΣΕΩΣ ΕΞΑΓΩΓΙΚΩΝ ΕΠΩΝΥΜΙΩΝ

ΑΘΗΝΑΙ 27.— Ἀπὸ τὸν Πανελλήνιο Σύνδεσμο Ἐξαγωγέων ὑπενθυμίζεται ὅτι στὶς 31 Μαρτίου λήγει ἡ προθεσμία ἀνανεώσεως τῶν ἐξαγωγικῶν ἐπωνυμιῶν στὰ ἐξαγωγικὰ μητρῶα τῶν ἐμπορικῶν καὶ βιομηχανικῶν ἐπιμελητηρίων τῆς χώρας.

Ἐφιστᾶται ἡ προσοχὴ τῶν ἐξαγωγικῶν ἐπιχειρήσεων ἐπὶ τῶν συνεπειῶν, τυχὸν παραλείψεώς των δεδομένου ὅτι θὰ ἔχει ὡς ἀποτέλεσμα τὴν κίνηση τῆς διαδικασίας τῆς ἐκ νέου ἐγγραφῆς των στὰ ἐξαγωγικὰ μητρῶα, καλοῦνται δὲ οἱ ἐξαγωγεῖς πρὸς ἀποφυγὴ τυχὸν λαιμῶν, νὰ ἀνανεώσουν ἐγκαίρως τὴν ἐπωνυμία των.

ΣΤΟ ΒΕΛΙΓΡΑΔΙ ΕΛΛΗΝΙΚΗ ΚΟΙΝΟΒΟΥΛΕΥΤΙΚΗ ΑΝΤΙΠΡΟΣΩΠΕΙΑ

ΑΘΗΝΑΙ 27— Ἀναχωρεῖ σήμερα στὸ Βελιγράδι ἑλληνικὴ κοινοβουλευτικὴ ἀντιπροσωπεία, κατόπιν ἐπισήμου προσκλήσεως τῆς γιουγκοσλαβικῆς ἐθνοσυνελεύσεως. Ἡ ἀντιπροσωπεία μας θὰ ἔχη συνομιλίες μὲ κοινοβουλευτικοὺς ἄνδρες τῆς φίλης χώρας.

Ὁ πρόεδρος τῆς ἑλληνικῆς Βουλῆς κ. Δημ. Παπαδήμου, προσκεκλημένος ἐπίσης τῆς ἐθνοσυνελεύσεως τῆς Γιουγκοσλαβίας, θὰ βρίσκεται στὸ Βελιγράδι μετὰ τρεῖς ἡμέρες.

Τὴν ἑλληνικὴ κοινοβουλευτικὴ ὁμάδα συγκροτοῦν οἱ βουλευτές: Ἀλεξάνδρα Ματζουλίνου, Μ. Ἀντωνιάδης, Φ. Χρηματόπουλος, Σ. Φακελλὰς, Ἀπ. Κακλαμάνης, Α. Σκούλας, Κ. Μπαντουβὰς καὶ Γρ. Φαράκος.

ΕΙΧΑΝ ΛΑΘΡΑΙΑ ΣΕ ΠΛΟΙΑ

ΑΘΗΝΑΙ, 27. — Ἀπὸ τὸ ὑπουργεῖο Οἰκονομικῶν ἀνακοινώνεται, ὅτι ἀπὸ τελωνειακοὺς ὑπαλλήλους τῆς Ὑπηρεσίας Διώξεως Λαθρεμπορίου, μετὰ ἀπὸ ἐλέγχους ποὺ ἔκαναν σὲ ἐμπορικὰ πλοῖα στὴν περιοχὴ Πειραιῶς, ἀνακαλύφθηκαν καὶ κατασχέθηκαν, σιγαρέττα, ποτὰ καὶ ἄλλα εἴδη παρανόμως κατεχόμενα, οἱ δασμοὶ τῶν ὁποίων ἀνέρχονται σὲ 130.000 δραχμὲς περίπου.

Στοὺς ὑπευθύνους ἐπεβλήθη κανονικὴ κυρώσεις.

ΔΗΣΤΕΨΕ ΤΑΞΙΤΖΗ

ΑΘΗΝΑΙ 27— Συνελήφθη ὁ Χαλὶμ Μ. Κοὺρου Χαλὶν 25 ἐτῶν, οἰκοδόμος, γιατ ἐλήστεψε τὸν Ι.Α. Ξηρό 57 ἐτῶν. ὁ δηγὸ ταξὶ. Ἔγινε στὴν Ἐλευσίνα. Ὁ δράστης ἐγρονθοκόπησε τό θῦμα του καὶ τοῦ ἐπῆρε 320 δρχ.

ΕΠΙΑΣΕ ΦΩΤΙΑ ΣΟΥΠΕΡ—ΜΑΡΚΕΤ

ΑΘΗΝΑΙ 27— Ἔπιασε φωτιὰ τὸ σοῦπερ—μάρκετ τοῦ Δ. Κ. Μπρατσάκου στὴν ὁδὸ Ἁγίου Φαναρίου 95, στὰ Νέα Λιόσια. Ἡ φωτιὰ ἐπεκτάθηκε στὸ χορτοπωλεῖο τῆς Δέσποινας Π. Γιαννακάκη. Οἱ ζημίες ἀνῆλθαν σὲ 5 ἑκατομ. δρχ.

ΟΙ ΣΥΝΤΑΞΕΙΣ ΤΟΥ ΟΓΑ

Ὁ Ὀργανισμὸς Γεωργικῶν Ἀσφαλίσεων ἀνακοινώνει ὅτι ἔχουν σταλεῖ στὰ τοπικὰ Ταχυδρομικὰ Γραφεῖα οἱ συντάξεις τοῦ ΟΓΑ Β' δεκαημέρου (Μαρτίου— Ἀπριλίου) 1978 καὶ τὸ ΔΩΡΟ ΠΑΣΧΑ συνολικοῦ ποσοῦ 1.612.968.418 δραχ. Οἱ πληρωμὲς θὰ γίνουν ἀπὸ τὶς 6 μέχρι καὶ τὶς 15 Ἀπριλίου. Ὁ ἀριθμὸς τῶν συνταξιούχων κατὰ τὸ δίμηνο αὐτὸ ἀνέρχεται σὲ 544.939 ἀπὸ τοὺς ὁποίους 459.405 εἶναι συνταξιοῦχοι γήρατος καὶ 85.534 συνταξιοῦχοι ἀναπηρίας.

Στὸ ἔγκλημα τῆς Ἀναβύσσου "Αγνωστος παραμένει ὁ δολοφόνος τῆς Κλάπα

ΑΘΗΝΑΙ, 27. — Συνεχίζουν οἱ ἀξιωματικοὶ τῆς Ἀσφαλείας Πραστίων τὶς ἔρευνες γιὰ τὴν ἐξιχνίαση τοῦ ἐγκλήματος τῆς Ἀναβύσσου. Κανένα θετικὸ στοιχεῖο δὲν ἔχει προκύψει μέχρι στιγμῆς γιὰ νὰ ἀποκαλυφθῆ ὁ δράστης ποὺ ἐστραγγάλισε τὴν Θεοδώρα σύζυγο Βασ. Κλάπα, τὸ γένος Βασ. Ἀποστολοπούλου, ἐτῶν 23, ἀπὸ τὴν Κεραμιδιὰ Ἠλείας.

Βασικὰ ἡ ἔρευνα ἔχει περιορισθῆ στὴν ἐξέταση τριῶν ἀνδρῶν. Τοῦ συζύγου της, Βασ. Κλάπα, ἀπὸ τὴν Χίο, ναυτικοῦ, ποὺ ταξιδεύει αὐτὴ τὴ στιγμὴ σὲ πλοῖο. Ἡ ἐξέταση αὐτοῦ θὰ ἀργήσει νὰ πραγματοποιηθῆ.

Ὁ δεύτερος εἶναι ὁ Βασίλης Ζαχαρόπουλος, ἀπὸ τὴν Δαφνιωτίσσα Ἀμαλιάδος μὲ τὸν ὁποῖο ἡ Θεοδώρα ἔχει ἀποκτήσει ἕνα ἐξώγαμο κοριτσάκι, τὴν Ὄλγα, ἡλικίας 5 ἐτῶν. Τὸ παιδάκι τὸ ἔχει ἡ μάνα τῆς Θεοδώρας στὸ χωριὸ τους. Ὁ Ζαχαρόπουλος πληρώνει διατροφὴ καὶ συνεχῶς ζητοῦσε ἀπὸ τὴν Θεοδώρα τὸ παιδί του. Αὐτὸς ἀναμένεται ἀπόψε ἀπὸ τὸ χωριὸ του στὴν Ἀθήνα γιὰ νὰ καταθέσῃ.

Ὁ τρίτος εἶναι ὁ Μανώλης Κουτσοσταύρου, σιδερᾶς, 25 ἐτῶν, φίλος τῆς Θεοδώρας ποὺ ἀνεγνώρισε καὶ τὸ θῦμα. Αὐτὸς θεωρεῖται ὁ μόνιμος φίλος τῆς νέας, ἔμεναν δὲ μαζὶ στὴν ὁδὸ Ἐλαιῶν 137, στὴν Πετρούπολη.

Ὁ Κουτσοσταύρου κατέθεσε καὶ εἶπε, μεταξὺ τῶν ἄλλων, ὅτι ἔχασε τὰ ἴχνη τῆς Θεοδώρας μετὰ τὶς 8 Δεκεμβρίου.

Ἀλλὰ πέραν αὐτῶν ἡ ἔρευνα διεπίστωσε ὅτι ἡ Θεοδώρα, ποὺ ἦταν σὲ διάσταση μὲ τὸν ἄνδρα της, εἶχε καὶ πολλοὺς ἄλλους φίλους.

Ἦταν ἰδιότυπη γυναίκα ἡ Θεοδώρα. Ἐργάζετο ἄλλοτε ὡς ἐργάτρια σὲ ἐργοστάσια καὶ ἄλλοτε ὡς γκαρσόνα σὲ μπάρ. Τῆς ἄρεσαν οἱ συντροφιὲς μὲ ἄνδρες. Κι ἄλλοτε ἔπαιρνε χρήματα ἀπὸ τὶς συντροφιὲς της κι ἄλλοτε ἐπλήρωνε ἡ ἴδια τοὺς φίλους της.

Ὅσον ἀφορᾶ τὸν σύζυγό της, φαίνεται ὅτι αὐτὸς ἀπὸ τὸ περασμένο φθινόπωρο ταξιδεύει. Μὲ τὴν Θεοδώρα συναντήθηκε τὸ περασμένο καλοκαίρι.

Τὸν περασμένο Νοέμβριο ἡ Θεοδώρα πῆγε στὴ Χίο γιὰ νὰ δῆ τὸ κοριτσάκι της, τὴν Ἀγγελική, 2 1)2 ἐτῶν. Ἀπὸ ἐκεῖ ἦλθε στὴν Ἀθήνα κι ἐπῆγε στὸ χωριὸ της γιὰ νὰ δῆ τ' ἄλλο κοριτσάκι της.

Ἐπέστρεψε στὴν Ἀθήνα ἀφοῦ εἶπε στὴ μάννα της ὅτι θὰ τῆς τηλεφωνοῦσε γιὰ νὰ ἐπήγαιναν μαζὶ στὴν Ξάνθη κοντὰ στὴν ἀδελφὴ της ποὺ μόλις εἶχε γεννήσει.

Κι ἀπὸ τὶς 8 Δεκεμβρίου ἐχάθηκαν τὰ ἴχνη της, Οἱ ἀξιωματικοὶ τῆς Ἀσφαλείας Προαστίων ἀγωνίζονται γιὰ νὰ ἐξιχνιάσουν τὸ ἔγκλημα χωρὶς μέχρι στιγμῆς νὰ ἔχουν ἐντοπίσει τὰ αἴτια ποὺ ὡδήγησαν τὸν δράστη στὸ φονικό.

Ἡ ἰδιωτικὴ ζωὴ τῆς νέας δίνει εὐκαιρία στὸν καθένα νὰ συμπεράνη ὅ,τι θέλη χωρὶς νὰ γίνη ὑπερβολικός.

Σὲ ἄσκηση τοῦ ΝΑΤΟ ἐπὶ χάρτου παίρνει μέρος ἡ Ἑλλάδα

ΑΘΗΝΑΙ 27— Στρατιωτικὴ ἄσκηση τοῦ ΝΑΤΟ ἐπὶ χάρτου, θὰ διεξαχθεῖ τὸ πρῶτο δεκαπενθήμερο τοῦ Ἀπριλίου στὴν ὁποία θὰ λάβει μέρος καὶ ἡ Ἑλλάς.

Ἀνακοίνωση τοῦ ὑπουργείου Ἐθνικῆς Ἀμύνης ἀναφέρει σχετικὰ τὰ ἀκόλουθα:

«Εἰς τὴν Νότιον πτέρυγα τοῦ ΝΑΤΟ, θὰ διεξαχθῆ ἀπὸ 3 ἕως 13 Ἀπριλίου 1978 στρατιωτικὴ ἄσκησις μὲ τὴν ὀνομασίαν DENSE CROP — 78.

Ἡ ἄσκησις αὐτή, ἡ ὁποία διεξάγεται κάθε 2 χρόνια, διευθύνεται ἀπὸ τὸν διοικητὴν συμμαχικῶν δυνάμεων Νοτίου Εὐρώπης καὶ διεξάγεται μόνον ἐπὶ χάρτου.

Εἰς τὴν ἄσκησιν αὐτὴν συμμετέχουν αἱ χῶραι τῆς Νοτίου πτέρυγος τοῦ ΝΑΤΟ, μεταξὺ τῶν ὁποίων καὶ ἡ Ἑλλάς».

Δικάζεται ὁ μαθηματικὸς γιὰ τὴν δολοφονία τῆς μνηστῆς του

ΑΘΗΝΑΙ, 27. — Ἄρχισε τὸ πρωῒ στὸ Διαρκὲς Στρατοδικεῖο Ἀθηνῶν ἡ δίκη τοῦ Παναγιώτη Θεμ. Ἰωάννου, 29 χρονῶν, καθηγητοῦ Μαθηματικῶν, ποὺ ὑπηρετεῖ τώρα τὴ στρατιωτικὴ του θητεία, κατηγορουμένου γιὰ ἀνθρωποκτονία ἐκ προθέσεως. Ὁ Ἰωάννου, εἰδικώτερα, στὶς 11 Δεκεμβρίου 1977 στὴν περιοχὴ Βαρυμπόμπης Ἀττικῆς στραγγάλισε τὴ μνηστὴ του Εὐδοξία Δημ. Λεσύτση, 19 χρονῶν, φοιτήτρια τῆς Νομικῆς Σχολῆς τοῦ Πανεπιστημίου Ἀθηνῶν, ἐπειδὴ τοῦ πρότεινε νὰ χωρίσουν.

Κατὰ τὴ διάρκεια τῆς πρωϊνῆς συνεδριάσεως τοῦ δικαστηρίου ἐξετάσθηκαν διάφοροι μάρτυρες κατηγορίας καὶ ἡ συνεδρίαση διακόπηκε γύρω στὶς 2 μ.μ. γιὰ σήμερα (Τρίτη).

ΣΤΗΝ ΜΟΣΧΑ ΕΠΙΤΡΟΠΗ ΤΗΣ ΑΜΕΡΙΚΑΝΙΚΗΣ ΒΟΥΛΗΣ

ΜΟΣΧΑ 27— Ἡ ἐπὶ τῶν ἐναλλαγῶν πληροφοριῶν ἐπιτροπὴ τῆς ἀμερικανικῆς Βουλῆς ἔφθασε σήμερα στὴ Μόσχα ἀπὸ τὸ Λένινγκραντ, ὅπου εἶχε παραμείνει ἐπὶ δύημερο.

Ὁ Ἀμερικανὸς προεδρεύτης κ. Τοὺν, καὶ σοβιετικοὶ ἐπίσημοι ὑποδέχθηκαν τὴν ἀμερικανικὴ ἀντιπροσωπεία στὸ ἀεροδρόμιο.

Ἡ ἐπιτροπὴ θὰ παραμείνει ἐπὶ τριήμερο στὴ Μόσχα γιὰ νὰ λάβει πληροφορίες ἐπὶ τῶν σοβιετικῶν θέσεων στὰ θέματα τοῦ περιορισμοῦ τῶν στρατηγικῶν ὅπλων, τῶν διαπραγματεύσεων γιὰ τὴν ἀπαγόρευση τῶν πυρηνικῶν δοκιμῶν καὶ ἄλλων συναφῶν θεμάτων.

Τὸ προσεχὲς Σάββατο, 20 μελὴς ἀμερικανικὴ ὁμάδα θὰ ἀναχωρήσει, στὴ Γενεύη, γιὰ συνομιλίες μὲ Ἀμερικανοὺς ἀντιπροσώπους στὶς διαπραγματεύσεις «ΣΑΛΤ».

ΑΓΝΩΣΤΟΙ ΔΙΑΡΡΗΚΤΕΣ

ΑΘΗΝΑΙ, 27.— Σὲ οἰκοδομὴ, στὴν ὁδὸ Δαμαλᾶτου, βρέθηκε τσάντα μὲ 22 ρολόγια, δύο στυλὸ καὶ 64 δραχ.

— Ἄγνωστος ἔκλεψε ἠλεκτρικὰ εἴδη ἀξίας 80.000 δραχ. ἀπὸ τὸ κατάστημα τοῦ Η.Π. Παπαδοπούλου (Ἀκροπόλεως 45).

— Ἄγνωστοι ἅρπαξαν τὴν τσάντα τῆς Σόνιας Τ. Ντισιαζίαν, 62 ἐτῶν, μὲ 6.000 δραχ. καὶ δύο χρυσὲς λίρες. Ἔγινε στὴν ὁδὸ Σόλωνος.

— Ἄγνωστοι, στὴν ὁδὸ Μ. Βόδα, ἅρπαξαν τὴν τσάντα τῆς Φαιδρανίας Γ. Μπάλα, 22 ἐτῶν, νοσοκόμος, ποὺ περιεῖχε 100 δραχ.

— Ἄγνωστος ἔκλεψε κοσμήματα μεγάλης ἀξίας ἀπὸ τὸ σπίτι τοῦ γιατροῦ Θ.Β. Βαφειάδη, 66 ἐτῶν, στὴν ὁδὸ Σαρωνικοῦ 4.

— Ἄγνωστος ἀπὸ γραφεῖο ἐνοικιάσεως αὐτοκινήτων στὸν Ἀνατολικὸ Περαιᾶ ἔκλεψε ἑλληνικοῦ ἐρασιτέχνη 60.000 δραχ. ἕνα ταμπελ τσεκ 50 λιρῶν καὶ 300 μάρκα Δυτ. Γερμανίας.

Πολλὲς συλλήψεις τὸ διήμερο στὴν Ἀθήνα

ΑΘΗΝΑΙ, 27. — Ἀπὸ τὴν Χωροφυλακὴ συνελήφθησαν στὴν Ν. Ἰωνία οἱ Κων. Π. Σπυρόπουλος, 55 ἐτῶν, Σπ. Ι. Ἀχλιόπτας, 57 ἐτῶν, Γ. Κ. Παπανικολάου, 67 ἐτῶν, καὶ ὁ Στ. Π. Σιδέρης, 53 ἐτῶν, δημοτικὸς σύμβουλος Ν. Ἰωνίας. Οἱ τρεῖς πρῶτοι προσπάθησαν μὲ σήματα τοῦ ΕΛΑΣ νὰ μετάσχουν στὶς γιορταστικὲς ἐκδηλώσεις, ἐνῶ ὁ τέταρτος ἐπενέβη ὑπέρ τῶν τριῶν πρώτων κατὰ τὴν σύλληψή τους.

Γιὰ τὸν ἴδιο λόγο συνελήφθη στὴν Ἐλευσίνα ὁ Ἀθ. Λιάσκος, 64 ἐτῶν καὶ στὴν Ἡλιούπολι ὁ Χρ. Α. Κεφάλας, 57 ἐτῶν.

Ὅλοι ἀφέθηκαν ἐλεύθεροι, μ' ἐντολὴ τοῦ εἰσαγγελέως.

Ἐξ ἄλλου, ἀπὸ ἀστυνομικοὺς τῆς Ἀσφαλείας Ἀθηνῶν ἔγιναν ἔρευνες σὲ σπίτια ἀναρχικῶν καὶ νεοφασιστῶν. Συνελήφθη ὁ Χρ. Κωνσταντινίδης, κατηγορούμενος γιὰ τὰ ἐπεισόδια μπροστὰ στὸ Πανεπιστήμιο ὅταν ἀναρχικοὶ ἔριξαν βόμβες Μολότωφ ἐναντίον ἀστυνομικῶν.

Ἐπίσης, συνελήφθη ὁ νεοφασίστας Λιόλιος γιατὶ εἶχε μαζί του χοντρὲς ἀλυσίδες.

— Ἄγνωστοι, ἔκλεψαν δύο σημαῖες στὴν ὁδὸ Αὐξεντίου τοῦ ζωγράφου.

— Ἄγνωστοι ἔβαλαν βόμβα Μολότωφ καὶ προκάλεσαν ζημίες στὸ ὑπ' ἀριθ. ΒΥ 7755 καὶ ΒΚ 1338 αὐτοκίνητα, ποὺ ἦταν σταματημένα στὴν ὁδὸ Τσαμαδοῦ.

Ἀπὸ σήμερα

Ἀρχίζει ἡ νέα ἀεροπορικὴ γραμμὴ Ἀθηνῶν - Ἰωαννίνων - Τιράνων

ΑΘΗΝΑΙ 27— Ὁ ὑπουργὸς Ἐμπορίου κ. Γ. Παναγιωτόπουλος ἀνακωρεῖ σήμερα τὸ πρωῒ γιὰ τὰ Τίρανα μὲ ἀεροπλάνο τῆς «Ὀλυμπιακῆς» ἡ ὁποία καθιερώνει τὴν γραμμὴ Ἀθηνῶν —Ἰωαννίνων—Τιράνων, ποὺ ἐγκαινιάζεται μὲ τὸ δρομολόγιο αὐτό.

Ὁ κ. ὑπουργὸς θὰ παραμείνει στὰ Τίρανα ἐπὶ τριήμερο καὶ θὰ ὑπογράψει τὸ νέο πρωτόκολλο ἐμπορικῶν ἀνταλλαγῶν γιὰ τὸ 1978, γιὰ τὴ σύναψη τοῦ ὁποίου διεξάγονται ἀπὸ τὴν περασμένη ἑβδομάδα συνομιλίες ἐπὶ ὑπηρεσιακοῦ ἐπιπέδου ἀπὸ ἐμπορικοὺς ἀντιπροσώπους τῶν δύο χωρῶν.

Μὲ τὸ νέο πρωτόκολλο θὰ ἐπιδιωχθεῖ καὶ ἀπὸ τὶς δύο πλευρὲς διεύρυνση τῶν ἐμπορικῶν ἀνταλλαγῶν, ὥστε νὰ φθάσουν σὲ μεγαλύτερο ὕψος, ἀπὸ ἑλληνικῆς δὲ πλευρᾶς θὰ ζητηθεῖ νὰ συμπεριληφθοῦν στοὺς πίνακες τῶν ἀνταλλακτέων εἰδῶν ἡ εἰσαγωγὴ ἀπὸ τὴν Ἀλβανία ἰκανῶν ποσοτήτων χρωμίτη, γιὰ τὴ νέα μονάδα τοῦ «κονσόρτσιουμ», ποὺ ἱδρύεται στὴν Καβάλα.

Ἀπὸ πυροβολισμὸ σκοτώθηκε ναυτικὸς

ΜΑΡΓΚΑΙΝΤ (Ἀγγλία),

Κάτι γιὰ ὅλους

Η ΖΩΗ ΤΗΣ ΠΟΛΕΩΣ
ΗΜΕΡΟΛΟΓΙΟ
ΤΡΙΤΗ
26
ΜΑΡΤΙΟΥ
1974
Ἡλιάτορος σόϊου τοῦ χρόν. Ἡφαίδιους ΗΛΙΟΥ
Ἀνατολή 6.17 Δύσις 6.44'
ΣΕΛΗΝΗ
270 ἡμέρ.

ΗΜΕΡΗΣΙΑ ΕΦΗΜΕΡΙΣ «ΗΠΕΙΡΩΤΙΚΟΣ ΑΓΩΝ»

Γραφεῖα: Ὁδὸ Πουτέτση 17α
ΙΩΑΝΝΙΝΑ
Τ.Θ. 1ΣΤ
ΕΥΘΥΜΙΟΣ ΤΖΑΛΛΑΣ

Ἰδιοκτήτης - Διευθυντὴς ΕΛΕΥΘΕΡΙΟΣ ΤΖΑΛΛΑΣ
ΤΗΛ. ΣΥΝΤΑΞΕΩΣ 26-300
ΤΗΛ. ΔΙΑΧΕΙΡΙΣΕΩΣ 25-772

Ὑπεύθυνος Τυπογραφείου ΕΛΕΥΘΕΡΙΟΣ ΤΖΑΛΛΑΣ

Ὁδὸ Πουτέτση 17α
ΣΥΝΔΡΟΜΑΙ:
Δήμων, Συντάξεων, Τραπεζῶν, Νομικῶν Προσώπων, Δημ. Δικαίων, Ὀργανισμῶν:
ΕΞΑΜΗΝΟΣ » 600
ΕΤΗΣΙΑ » δρχ. 1.200

TRIT E.P.T. Y.EN.E.Δ.

ΕΚΠΑΙΔΕΥΤΙΚΗ ΤΗΛΕΟΡΑΣΗ
11.30 Φυσιογνωστικὰ Β' (Νοσογόνοι μικροοργανισμοί)
14.00 Κόσμε μεσημέρι
14.30 Εἰδήσεις
14.45 Κόσμε μεσημέρι (Δεύτερο μέρος)
ΕΚΠΑΙΔΕΥΤΙΚΗ ΤΗΛΕΟΡΑΣΗ (Ἐπαναλήψεις)
16.55 Φυσιογνωστικὰ Β' (Νοσογόνοι μικροοργανισμοί)
18.00 Ἔναρξη
18.05 Τζάκι καὶ Τζέρρυ
18.30 Τσίρκο
19.00 Εἰδήσεις
19.15 Ματιὲς στὸ σπίθο
19.35 Ἀστεῖα μὲ ζῶα
19.55 Γράμματα καὶ ἀριθμοί
20.15 Ἐπίκεντρο
20.30 Ὁ αὐτογυρὸς τοῦ χωριοῦ
21.00 Εἰδήσεις
21.30 Μπέστ Σέλλερ
22.30 Οἱ ἄγγελοι τοῦ Τσάρλυ
22.30 Θέματα καὶ ὑπόθεσις
24.00 Εἰδήσεις

TiVi

13.30 Ὁ ἄνθρωπος καὶ ἡ πόλη
14.00 Τηλεφημερίδα
14.15 Ὁ ἄνθρωπος καὶ ἡ πόλη (2ο μέρος)
17.25 Ἔναρξη
17.30 Τὰ παιδιὰ τῆς πέτρας
18.00 Τηλεφημερίδα
18.15 Χάρι - σήμερα αὔριο
18.30 Πολιτικὴ ἄμυνα
18.45 Ἡ Κύπρος
19.00 Μουσικὴ ἀπὸ τὸ χῶρο τῆς ΠΟΠ
19.45 Ἡ κατάσταση τὴν αἰθέρων
20.45 Διάγνωστα τοῦ Γκὼ στὸ Κιμπανσὼ
21.30 Τηλεφημερίδα
22.00 Παγκόσμιος κινηματογράφος
24.00 Τηλεφημερίδα

Θάλασσα

ΓΡΑΝΑΔΑ
«Ὁ τάλαιμος τῶν ἀστρων», (φανταστικό).
ΣΙΝΕ-ΜΠΙΤΑ
«Κρεῖζυ-Χόρς», (μουσικοχορευτικό).
ΟΡΦΕΥΣ
«Διεστραμμένοι ἀγγελοι», (ρεαλιστικό).
ΠΑΛΛΑΔΙΟΝ
Ἐπιδεῖξεις μόδας Στὴν Μπάσα Γ. Εὐαγγελίδη.
ΤΙΤΑΝΙΑ
«Ὁ κίτρινος τίγρης τοῦ Χόγκ—Κόγκ», (περιπ.).

ΔΙΑΝΥΚΤΕΡΕΥΕΙ
● ΙΩΑΝΝΙΔΗΣ
Καλλιόρη 19 Τηλ. 28-488
ΘΕΧΡΙ 10Η ΝΥΚΤΕΡΙΝΗ
Ζ. ΠΑΠΑΝΙΚΟΛΟΥ
26ης Ὀκτωβρίου 206 τηλ. 27088

ΤΑΞΙ
Στρατολογίας 28-888
28ης Ὀκτωβρίου 27-777
Κεντρικὴ πλατεῖα 25-651
Διαδόχου 26-785
Τζιμὴ 26-311
Πλατεῖα Πάγκου 24-914
Πρακτ. Ἀθηνῶν 22.200
Ἄνω πλατεῖα 27-111
Τσιαβέλλα 22-090
Ἀδάμου 22-222
Χατζῆ Πελερίν 20-555
ΑΤΕ 28-444
Γιαλὶ Καφενὲ 26-235

ΓΡ. ΓΟΥΡΓΟΥΛΗΣ
ΙΑΤΡΟΣ ΜΙΚΡΟΒΙΟΛΟΓΟΣ
ΔΙΔΑΚΤΩΡ
ΠΑΝΔΗΜΙΟΥ ΑΘΗΝΩΝ
ΕΡΓΑΣΤΗΡΙΟΝ:
Μικροβιολογικῶν & Βιοχημικῶν - Αἱματολογικῶν βασικοῦ Μεταβολισμοῦ
Πλατεῖα Π. Σκουτερουδῆ 6 & Ἐνάντι Ξενοδοχείου «Παλλάδιον»
Τηλ. εἰδήσεις καὶ ἐργασταῖου 27-388

ΑΛΚΗΣ ΤΣΟΛΑΚΑΣ
ΧΕΙΡΟΥΡΓΟΣ
ΟΦΘΑΛΜΙΑΤΡΟΣ
Διπλωματοῦχος Ὀφθαλμολογικῆς Κλινικῆς Κρατικοῦ Νοσοκομείου Ἰωαννίνων
ΔΕΞΕΤΑΙ ΚΑΘΗΜΕΡΙΝΩΣ
Μέχρι 10ης μ.μ. 25 - 27
(Πολυιατρεῖον Δευτερείου)
ΤΗΛ. 22-335
ΙΩΑΝΝΙΝΑ

ΚΩΝΣΤΑΝΤΙΝΟΣ ΑΝΑΓΝΩΣΤΟΠΟΥΛΟΣ
ΧΕΙΡΟΥΡΓΟΣ
ΟΡΘΟΠΕΔΙΚΟΣ
ΔΙΔΑΚΤΩΡ ΑΡ. ΠΑΝΔΗΜΙΟΥ
28ης Ὀκτωβρίου 28
(ἴος ὄροφος)
ΤΗΛ. 27-669
ΙΩΑΝΝΙΝΑ

ΜΙΧΑΗΛ Φ. ΜΑΛΑΜΑΣ
Νευρίατρος Ψυχοπαθολόγος
Νοσηλεύεται Θρεσσαλονίκης Νίκ. Παπαδοπούλου 8
Τηλ. Ἰατρείου 29-839
Οἰκίας Καρπενησίου 15
ΤΗΛ. 23-385
ΔΕΧΕΤΑΙ 5 — 8 μ.μ.

ΑΝΤΩΝ. Γ. ΣΟΥΛΤΗΣ
ΧΕΙΡΟΥΡΓΟΣ
ΟΔΟΝΤΙΑΤΡΟΣ
Λέσβου 1 (κεντρικὴ πλατεῖα ἀνάμεσα Τροχαίας Ε.Τ.Β.Α.
ΤΗΛ. 29-151
ΙΩΑΝΝΙΝΑ

ΑΝ. Σ. ΠΛΑΧΟΥΡΗΣ
ΧΕΙΡΟΥΡΓΟΣ
ΟΔΟΝΤΙΑΤΡΟΣ
ΑΒΕΡΩΦ 10
(Μέγαρον Γιαννίτσα)
ΔΕΧΕΤΑΙ ΚΑΘΗΜΕΡΙΝΩΣ
ΤΗΛ. 26-564

Χ. ΚΟΝΤΟΓΙΑΝΝΗΣ
ΦΥΣΙΟΘΕΡΑΠΕΥΤΗΣ
Κέντρον ΦΥΣΙΚΗΣ ΙΑΤΡΙΚΗΣ
Ὧραι λειτουργίας 8 — 1 καὶ 5 — 8
28ης Ὀκτωβρίου 28
Τηλ. 26-968 - ΙΩΑΝΝΙΝΑ

ΜΩΫΣΙΑΔΗΣ ΧΡΥΣΟΣΤΟΜΟΣ
ΧΕΙΡΟΥΡΓΟΣ
ΟΔΟΝΤΙΑΤΡΟΣ
ΑΚΤΙΝΕΣ Χ
Δέχεται κατ' ἐπιλογὴν (τρωκ - ἀνεύρωμα)
ΜΕ ΡΑΝΤΕΒΟΥ
Ἀδάμου 10 - Τηλ. 28-888
ΙΩΑΝΝΙΝΑ

ΔΑΦΝΗ ΤΗΛΕΦΩΝ
Ἄρμος Ἀράσης 100
Πορισθαεστιὰ 199
Νοσ. Χατζηκώστα 26-292
» Ἀναργύρων 26-271
» Σανατόριο 26-529
ΚΤΕΛ Ἀθηνῶν 26-286
Θεσσαλονίκης 27-442
Μγουμενίτσης 26-213
Πρεβέζης 25-914
ΙΚΑ 26-342
ΔΕΗ (Βλάβες) 26-251
Γραφεῖον Τουρισμοῦ (Δωδώνη) 25-162
Ὑδρεῖα 25-394

ΔΡ ΚΩΝΣΤΑΝΤΙΝΟΣ ΓΕΩΡΓ. ΒΙΚΑΣ
ΧΕΙΡΟΥΡΓΟΣ
ΟΦΘΑΛΜΙΑΤΡΟΣ
ΔΙΔΑΚΤΩΡ ΤΟΥ ΠΑΝΕΠΙΣΤΗΜΙΟΥ ΑΘΗΝΩΝ
Ἐπὶ ἑπταετίαν Ἐπιμελητὴς Βοηθὸς τῆς Ὀφθαλμολογικῆς Κλινικῆς τοῦ Πανεπιστημίου Ἀθηνῶν.
Μετεκπαιδεύθη ἐπὶ τριετίαν εἰς Chicago - HΠA EYE AND EAR INFIRMARY HOSPITAL - UNIVERSITY OF ILLINOIS
Δέχεται καθημερινῶς ἀπὸ 5 ἕως 7 Ὀκτωβρίου 47, ἔναντι Κλινικῆς Δογρίτη καὶ Φαρμακευτικῆς Ἀ. Καζαντζῆ)
ΤΗΛ. 26-997
Τηλ. οἰκίας 28-038
Λειτουργοῦν Εἰδικὸν Τμῆμα Γλαυκώματος καὶ Ὀφθαλμικῆς Βιοχημείας

ΔΡ ΑΛΕ Α. ΠΑΜΠΑΝΟΣ
ΕΙΔΙΚΟΣ ΠΑΘΟΛΟΓΟΣ
Διδάκτωρ Πανεπιστημίου Β Βερολίνου
Χ. Τρικούπη 12 - Τηλ. 27-842
ΙΩΑΝΝΙΝΑ

ΔΗΜ. ΧΡ. ΠΑΡΛΑΠΑΣ
ΧΕΙΡΟΥΡΓΟΣ
ΟΦΘΑΛΜΙΑΤΡΟΣ
Ὁδὸς Μακεδονίας 49
ΙΩΑΝΝΙΝΑ
ΤΗΛ. 23 846

ΔΙΑΦΗΜΑ

ΦΑΡΜΑΚΕΙΑ
ΑΠΑΓΚΗΣ

ΦΑΡΜΑΚΕΙΑ
ΔΙΑΝΥΚΤΕΡΕΥΕΙ
● ΙΩΑΝΝΙΔΗΣ
Καλλιόρη 19 Τηλ. 28-488
ΘΕΧΡΙ 10Η ΝΥΚΤΕΡΙΝΗ
Ζ. ΠΑΠΑΝΙΚΟΛΟΥ
26ης Ὀκτωβρίου 206 τηλ. 27088

Μιὰ ζοφερὴ εἰκόνα τῆς γείτονος

Η "ΔΗΜΟΚΡΑΤΙΑ„ ΤΗΣ ΤΟΥΡΚΙΑΣ

Στὰ νύχια τῆς οἰκονομικῆς ὀλιγαρχίας καὶ τῶν στρατιωτικῶν

77ον

Ἐξάλλου, οἱ στρατιωτικοὶ ἡγέτες τῆς Τουρκίας δὲν ἐμείναν ἐχεγγυητικὰ προσποιήσεις ἁπλὲς τὸ Σύνταγμα καὶ δίνοντας στοὺς ἑκτακτους στρατιωτικοὺς δικαστὲς αὐθαίρετες ἐξουσίες. Πῆρε ἀπ' αὐτὰ ἐχεῖ ἀπιδιάλει στὴν κυβέρνηση καὶ τὸ κοινοβούλιο νὰ ἀλλάξουν ὁλους τοὺς νόμους καὶ τοὺ χαιονογράφους τοῦ ἀνωτέρω τὴν ἐλεύθερη σκέψη, καὶ τὶς τέχνες.

Σύμφωνα μὲ τροποποίηση τοῦ ἔγινε στὸν Κώδικα Ποινικῆς Δικονομίας, τὰ ἐπαγγελματα κατὰ τοῦ κράτους πρέπει νὰ ὑποδιάφθη ἀπὸ ἐκτακτη προανάκριση γιὰ ν' ἀποφασισθεῖ ἂν πρέπει νὰ παραπεμφθοῦν σὲ δ-κη, ἢ γιὰ νὰ καθαριστεῖ ἡ ταυτότητα τοῦ κληρώτα. Σύμφωνα μὲ τὴν τροποποίηση τοῦ Στρατιωτικοῦ Ποινικοῦ Κώδικα, ἀν κανεὶς δημοσιογράφος τολμήσει νὰ ἐρμηνεύσει ἀρθρο τοῦ Συντάγματος δπάτινες δικαίωσε ἀπὸ τοὺς στρατιωτικοὺς νόμους, θὰ διάβασε βιβλία πολιτικὴ περιεχομένου ἢ ἔστω καὶ νὰ τὰ συστήσουν σὲ ὁλλους φίλους τους ἀπὸ στρατιῶτ. Ἡ τιμωρία γι' αὐτὸ τὸ «ἔγκλημα» εἶναι πέντε χρόνια φυλάκιση.

Ὑποστηρίζομενα ἀπὸ τοὺς στρατιωτικοὺς ἡγέτες, τὴν ὑπεύθυνη τὸ νομοσχέδιο γιὰ τὴν ἵδρυση καὶ

Σε νοσοκομείο τού Μπέλφαστ γίνεται πρωτοποριακή έρευνα σε έπιτυχείς έγχειρήσεις σε πρώιμα καρκίνου. Στις έπεμβάσεις αύτές γίνεται έπιδιορθωτική δουλειά με τιτάνιο —τό μέταλλο τών πυραύλων διαστήματος. Ή νέα μέθοδος λέγεται Κρανιοπλαστική μέ τιτάνιο καί σημαίνει μικρότερες πιθανότητες μολύνσεως, ταχύτερη ανάρρωση καί μείωση τού χρόνου παραμονής στό νοσοκομείο. Στή φωτογραφία γιατροί τού νοσοκομείου βλέπουν άκτινογραφίες έγχειρισμένων.

Γιορτή στήν Ζ. Π. Α. γιά τήν 25η Μαρτίου

Γιορταστική έκδήλωση, στήν αίθουσα τελετών τής Ζ.Π.Α. Ίωαννίνων, δόθηκε τήν Τετάρτη τό βράδυ, άπ' τούς μαθητές τών τριτάξιων καί τετράξιων τής Σχολής, στά πλαίσια τών τριήμερων έκδηλώσεων γιά τίς 25 Μαρτίου.

Μιά γιορτή άφιερωμένη στόν Εύαγγελισμό τής Θεοτόκου άπό τή μιά καί στήν 'Εθνική 'Εξέγερση τού '21 άπό τήν άλλη. Ήταν μιά φιλότιμη προσπάθεια τών μαθητών καί τών άργυαντών δασκάλων τους, γιά τούς γονείς καί καθημένους καί πού τήν παρακολούθησαν, άλλο τό διδακτικό προσωπικό τής 'Ακαδημίας καθώς καί οί σπουδαστές καί οί σπουδάστριες.

Ζεστή ή άτμόσφαιρα καί συνταιριασμένη στό νόημα της μεγάλης 'Εκδλης γιορτής, πού άρχισε μέ τό άπολυτίκιο τής 'Εορτής. Στή συνέχεια παρουσιάζεται ή 'Ιστορία, πού άναφέρεται στούς άγώνες καί στίς νίκες τών 'Ελλήνων καί κλείνει ή γιορτή μέ τόν 'Εθνικό Ύμνο καί μέ τήν 'Ελευθερία στή μέση τών ήρώων νά τούς δωφσυνοδεύει.

'Ακολουθούν οί εύχές καί τά συγχαρητήρια τών καλεσμένων στούς μαθητές καί άργυαντές δασκάλους τους, στήν προσπάθειά τους νά ξαναζήσουν τό '21, πού τό έφεραν δίσημό του, άναγκαίο αάτή τή στιγμή, πού ή προωλητικότητα καί ό σωβινισμός τών Τούρκων μάς κάνει νά είμαστε σέ έτοιμόλεμη καί νά άντιτάξουμε στήν άριθμητική ύπεροχή τους, ίσως καί έξοπλισμό, τή διή μας μαχητική ικανότητα άλλά άπωσθήκατε, τόν πατριωτισμό καί τήν έλληνική λαβετιτά, τό μεγαλύτερο τού '21, πού δημιούργησε τό θαύμα τών όλίγων.

Καί άπό μένα ένα μεγάλο εύχος στούς μαθητές καί δασκάλους τους, πού τόσο συμμερίζομαι καί έκτιμώ τίς προσπάθειές τους καί τούς κόπους τους.

ΒΑΓΓΕΛΗΣ ΜΠΕΛΛΟΣ
Ταμίευδος 'Υπόλληλος

ΤΟ "ΑΡΧΕΙΟ ΑΜΑΡΤΩΛΩΝ,, ΣΤΗΝ ΔΥΤΙΚΗ ΓΕΡΜΑΝΙΑ

Ο ΦΟΒΟΣ ΤΩΝ ΟΔΗΓΩΝ

ΑΜΒΟΥΡΓΟΝ. ('Ηνωμ. Πολ.). — Τό Φλένσμπουργκ, ή βαρειοτάτη αύτή πόλις τής Δυτικής Γερμανίας, είνε ό μεγάλητερος άλλά καί τό φόβητρον τών όδηγών. Διότι είς τήν πόλιν αύτήν διηθίζεται τό μισό ρούμι τής 'Ομοσπονδιακής Δημοκρατίας καί είς αύτήν οί Γερμανοί καταναλίσκουν μεγαλυτέρας ποσότητας τού καθαρού αύτού οίνοπνευματώδους άπό δσην κατανα'ίσκουν είς οίανδήποτε άλλην πόλιν τής 'Ομοσπονδιακής Δημοκρατίας. Τσιντροφόνιος, δμως, είς τό Φλένσμπουργκ ύπάρχει καί τό κέντρον τής 'Ομοσπονδιακής Εφορίας Αύτοκινήτων καί τό «Σίνιορ φόλι,» τό κέρχειον τών άμαρτωλών, δηλαδή τό άρχεῖον είς τό όποῖον καταγράφονται άπασαι αί παραδόσεις τών όδηγών, ίδίως δέ, έναν αύτοί άφείλοναι είς μέθην. Τό άρχεῖον αύτό είναι ό φόβος καί ό τρόμος τών Δυτικογερμανών όδηγών.

"Απασαι αί καταδίκαι διά παραδόσεις τών κανονισμών τής τροχαίας άναφέρονται είς τό κέντρον τού Φλένσμπουργκ καί καταγράφονται είς τούς φακέλλους τών όδηγών μέ δλας τίς λεπτομερείας τής παραδόσεως καί βαθμολογείται· άδήγησις π.χ. χωρίς φῶτα, ή ή στάθμευσις είς περιορισμένην ζώνην, λαμβάνει ένα βαθμόν, τό έπίσημον μέ κόκκινον λαμβάνει τρεῖς βαθμούς, ή όδήγησις ένω άδείας ή κανονικήν άναβάλσιν λαμβάνει ξξ βαθμούς. Ή έγκατάλειψις τού χώρου είς τό όποῖον ξχει συμβῆ άτύχημα λαμβάνει έπτά βαθμούς. Οί βαθμοί αύτοί καταγράφονται, πάσα στιγμή προστίθουν ή τῆς φυλακίσεως είς τήν όποίαν καταδικάζεται ό παραβάτης.

ΑΠΩΛΕΙΑ ΑΔΕΙΑΣ

Ό όδηγός ό όποῖος συγκεντρώνει 19 βαθμούς έντός δύο ετών χάνει αύτομάτως τήν άδειά του. Κάθε τέσσαρα χρόνια ό φόβητρος κάθε όδηγού μεταφέρεται είς τό «Σίνιορ φόλι» τού Φλένσμπουργκ.

Αί συχνότεραι παραβάσεις είνοι ή όδήγησις ύπό μέθη καί ή έγκατάλειψις τής σκηνής δυστυχημάτος, λέγουν οί ύπάλληλοι τού άρχείου.

Παρά τήν είσαγωγήν, πρό τεσσάρων ετών, τού συστήματος βαθμῶν, ό άριθμός τών όδηγήσεων έν μέθη διαρκώς αύξάνεται. Αύτήν τήν, οί δημοσιονδιακοί ύπάλληλοι έχουν είσηγηθῆ νά φηφισθῆ νόμος ό όποῖος νά έπιβάλλη είς τούς έξ ύποτροπῆς όδηγούντας έν μέθη δπως ύποβάλλονται είς φυχιατρικήν έξέτασιν καί θεραπείαν. Ή είσήγησις αύτή, έναι μία άπό τάς πολλάς άλλας αί όποῖαι θά συζητηθῶν έφτος είς τήν 'Ομοσπονδιακήν Βουλήν.

Οί βουλευταί τού άντιπολιτευομένου χριστιανοδημοκρατικού κόμματος τό όποῖον γενικώς θεωρεῖται τό κόμμα τών έπιχειρηματιών, ύποστηρίζουν ότι διά τούς έπαγγελματίας όδηγούς θά πρέπει νά προβλέπεται μεγαλυτέρα άλαστιώτης είς τήν βαθμολογίαν, διότι ό όγγων περισσότερον άπό τούς μή έπαγγελματίας. 'Αλλ' ή κυβέρνησις τού Σοσιαλδημοκράτου Χάλσων Σμίτ άντιτίνεται. Ότι οί έπαγγελματίαι είναι, ώς φυσικόν, ίκανότεροι όδηγοί άπό τούς έρασιτέχνους καί ότι έν πάση περιπτώσει, συνάδει τού νόμου είνοι, νά προστατεύη τό κοινωνικόν σύνολον άπό τούς άνικάνους καί άνεύθυνους όδηγούς, ός έκ τούτου δέν πρέπει νά γίνεται διάκρισις είς τούς έπαγγελματίας καί τούς έρασιτέχνας δσον φορά τάς ποινάς.

ΔΙΠΛΩΜΑΤΑ ΟΔΗΓΩΝ

Ή άντίστοιχος άδείας όδηγού είς τήν Γερμανίαν δέν είναι εύκολος. Τά μαθήματα δηγήσεως είνοι άφρ δύσ, ή δέ σειρά τών μαθημάτων στοιχίζει περί τά 1.000 μάρκα δταν κανείς έπιτύχη είς τάς έξετάσεις. Θά πρέπει νά καλέση τούς φίλους του νά έορτάσουν τό γεγονός. Οί δέ γνωστοί καί φίλοι τού άποστέλλουν συγχαρητηρίους κάρτας είς τάς όποίας θά πρέπει νά άπαντήση. Αί έναρίαι έκδόσεις καρτῶν έχουν είδικάς κάρτας διά τούς άνδρας καί τάς γυναίκας οί όποῖοι έλαβον τό δίπλωμα τού όδηγοῦ.

Ή άπόκτησις τής άδείας όδηγού δέι τό αίσθημα τής ύπερηφανείας, λέγει ό Ρόλφ Πόλ, ό όποῖος είνε έπί πολλά έτη διδάσκαλος όδηγήσεως είς τό 'Αμβούργον, σφαλερόν δέ δτι τό αίσθημα αύτό δέν μάς έγκαταλείπει ποτέ.

Μόλις ύπερθοῦν είς τό τιμόνι πολλοί Γερμανοί άδηγοί θεωροῦν δτι έναι βασιλείς τού δρόμου. Δι' αύτόν, τόσος, τόν λόγον, πάντα τά Γερμανικά αύτοκίνητα έχουν έν είδικόν φρένον διά τού όποίου πρεσβοπαιούνται οί άλλοι όδηγοί δτι δέν συμπεριφέρονται καλῶς.

Εύτυχῶς διά τούς όδηγούς, τό άρχεῖον τού Φλένσμπουργκ δέν είναι μόνιμον. Κάθε Δευτέρα, δλοι οί φάκελλοι είς τούς όποίους δέν έχει σημειωθῆ τίποτε έπί 24 μήνας, καταστρέφεται. Κάθε μήνα καταστρέφονται περί τάς 3.300 ταυτότητες φίλων, κρίμ μόνον, δμως, άρχίζουν 4.000 νέοι φάκελλοι άμαρτωλῶν.

ΤΟ ΜΕΓΑΛΥΤΕΡΟ ΥΠΕΡΑΓΟΡΙ ΚΑΛΑΘΙΟ ΣΤΗΝ ΗΠΕΙΡΟ

ΕΡΛΑΓΚΕΝ. — Τό μεγαλύτερο άπό τά δημοσιευθέντα έρευνον τής άγοράς, πού έχει σχέσιν μέ τήν πορεία τιμῶν τών τροφίμων, έγινε τό έτος 2.000 άπό τόν Σύνδεσμον Καταναλωτῶν τής Βαυαρίας. Τό έρευνον αύτό, τό όποῖον άφορᾶ είς τήν πορείαν τών τιμῶν 1.000 τροφίμων καί ειδῶν οίκιακής χρήσεως, άπεκάλυψε μεγάλας διαφοράς μεταξύ τών διαφόρων καταστημάτων τής περιοχής. Τό μεγαλύτερο ύπεραγορασθέν καλάθι τροφίμων καί ειδῶν οίκιακής χρήσεως βρέθηκε νά κοστίζη 1.000 μάρκα στό ύπεραγορασθέν καλάθι τού Καλαθιού Καλαθιών, ένω τό φθηνότερο καλάθι τού ίδιου μεγέθους κοστίζει μόνον 600 μάρκα.

Τό ύπεραγορασθέν καλάθι τού Καλαθιού Καλαθιών περιλαμβάνει τά έξής: 1 κιλό μοσχάρι, 1 κιλό χοιρινό, 1 κιλό μοσχαρίσιο, 1 κιλό μοσχαρίσιο, 1 κιλό μοσχαρίσιο

«ΗΠΕΙΡΩΤΙΚΟΣ ΑΓΩΝ»
Τρίτη 28 Μαρτίου 1978

ΑΝΑΚΟΙΝΩΣΕΙΣ

ΔΗΜΟΣΙΑ ΣΥΖΗΤΗΣΗ ΣΤΗΝ Ε.Η.Μ.

Ἡ Ἑταιρεία Ἠπειρωτικῶν Μελετῶν καὶ τὸ Ἐθνικὸν Ἵδρυμα ὀργανώνουν Δημόσια Συζήτηση τὴν Τετάρτη 29 Μαρτίου καὶ ὥρα 7.30 μ.μ. στὴν αἴθουσα τοῦ Πνευματικοῦ Κέντρου τῆς Ε.Η.Μ. θέμα:

«Ἡ Ἑλληνικὴ Γεωργία καὶ οἱ Μικρο—Μεσαῖες Ἐπιχειρήσει μετὰ τὴν ἔνταξή μας στὴν Ε.Ο.Κ.».

Συμμετέχουν: οἱ κ.κ. Ε. Ἀνδρουλιδάκης, δημοσιογράφος, Γ. Γιασημακόπουλος, γεωπόνος, Θ. Βλασσόπουλος, οἰκονομολόγος, Ι. Χασσὶδ, οἰκονομολόγος καὶ Ι. Πατέλης, οἰκονομολόγος — μηχανικός.

ΚΙΝΗΜΑΤΟΓΡΑΦΙΚΗ ΛΕΣΧΗ Ε.Η.Μ.

Τὴν Πέμπτη καὶ ὥρα 8 μ.μ. θὰ προβληθῆ γιὰ τὰ μέλη τῆς Κινηματογραφικῆς Λέσχης τῆς Ε.Η.Μ. ἡ ταινία τοῦ Λουκίνο Βισκόντι «Οἱ Καταραμένοι».

Ἐπίδειξη μόδας στὸ «Παλλάδιο»

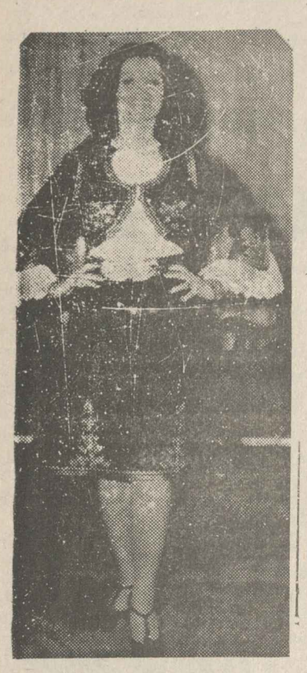

Σήμερα τὸ βράδυ στὸ «Παλλάδιο» οἱ γνωστοὶ μοντελίστ Σίαι Μπάκα καὶ Γιώργος Εὐαγγελίδης, σὲ δύο παραστάσεις θὰ κάνουν ἐπίδειξη φολκλορικῆς ἐνδυμασίας. (Ἐμπνεύσεις τους κυρίως ἀπὸ τὶς Ἠπειρωτικὲς ἐνδυμασίες). Γνωστὰ μαννεκὲν θὰ ὁμορφήνουν τὴν ἐπίδειξη, ἐνῶ τὴν ὅλη ἐκδήλωση θὰ πλαισιώνει ἕνα ψυχαγωγικὸ πρόγραμμα μὲ τὴν γνωστὴ μας Δανάη σὲ τραγούδια Ἀττίκ, Νερούντα, καὶ ὁ Στυλιανὸς Μπέλλος σὲ δημοτικά.

Εἰσιτήρια πωλοῦνται στὸ ταμεῖο τοῦ «Παλλαδίου».

ΣΤΗΝ ΦΩΤΟΓΡΑΦΙΑ: Ἕνα ἀπὸ τὰ μαννεκὲν τοῦ οἴκου μὲ ἕνα μοντέλλο ἐμπνευσμένο ἀπὸ τὴν Ἤπειρο.

ΑΡΧΑΙΡΕΣΙΕΣ ΣΤΟΝ ΙΑΤΡΙΚΟ ΣΥΛΛΟΓΟ

Τὸ Διοικητικὸ Συμβούλιο τοῦ Ἰατρικοῦ Συλλόγου Ἰωαννίνων, ἀποφάσισε τὴν προκήρυξη Ἀρχαιρεσιῶν γιὰ τὴν ἀνάδειξη Διοικητικοῦ καὶ Πειθαρχικοῦ Συμβουλίου τὴν 7η Μαΐου 1978.

ΜΕ ΤΟΝ ΦΑΚΟ ΤΟΥ "Η.Α.."

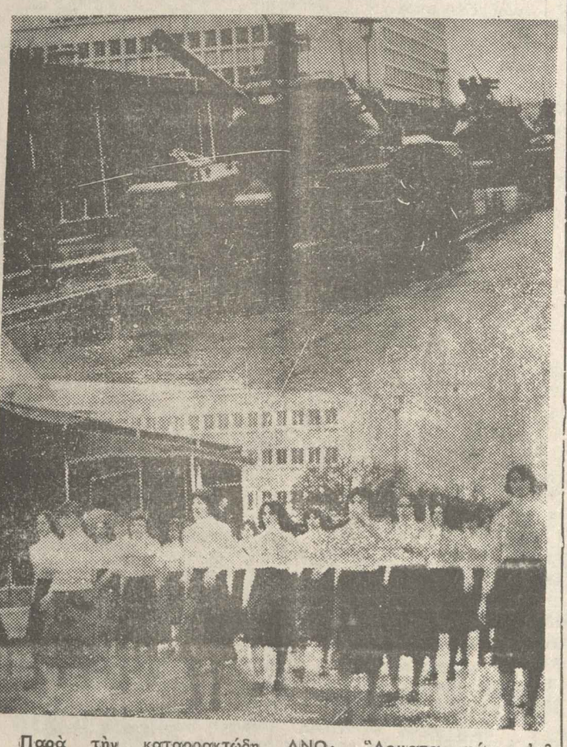

Παρὰ τὴν καταρρακτώδη βροχὴ χιλιάδες λαοῦ κατέκλυσαν τὴν κεντρικὴ Πλατεῖα τῆς πόλεώς μας, γιὰ νὰ παρακολουθήσουν τὴν παρέλαση τὸ Σάββατο, ἐπέτειο τῆς 25ης Μαρτίου 1821.

ΑΝΩ: "Αρματα μάχης ἐνῶ παρελαύνουν στὴν κεντρικὴ Πλατεῖα.

ΚΩΤΩ: Βρεγιμένες μέχρι τὸ... κόκκαλο οἱ σπουδάστριες παρελαύνουν μπροστὰ ἀπὸ τὴν ἐξέδρα τῶν ἐπισήμων.

Ο ΕΟΡΤΑΣΜΟΣ ΤΗΣ ΕΘΝΙΚΗΣ ΕΠΕΤΕΙΟΥ ΣΤΟ ΔΗΜΟΤΙΚΟ ΣΧΟΛΕΙΟ ΖΩΟΔΟΧΟΥ

Τὸ Σάββατο 25 Μαρτίου, ἡμέρα τῆς διπλῆς ἑορτῆς θρησκευτικῆς καὶ ἐθνικῆς καὶ μετὰ τὴν ἐκκλησία, ὅλοι οἱ γονεῖς τῶν μαθητῶν τοῦ Δημοτικοῦ Σχολείου Ζωοδόχου, καθὼς καὶ οἱ κάτοικοι παρακολούθησαν καὶ ἀπόλαυσαν μία μεγάλη ἑορταστικὴ ἐκδήλωση ποὺ ἔγινε στὸ ὁλοκάθαρα καὶ γιορτινὰ στολισμένο σχολεῖο. Ὕστερα ἀπὸ μία σπουδαία καὶ συγκινητικὴ ὁμιλία τοῦ Διευθυντοῦ τοῦ Σχολείου κ. Παύλου Κουλούρα, οἱ μαθητὲς καὶ οἱ μαθήτριες τοῦ σχολείου, ντυμένοι μὲ ἐθνικὲς καὶ τοπικὲς ἐνδυμασίες ἀνέβηκαν στὴ σκηνὴ καὶ ἀπήγγειλαν τραγούδια, ποιήματα καὶ διαλόγους, καὶ καταχειροκροτήθηκαν ἀπὸ ὅλους. Ἡ ὡραία γιορτὴ στέφθηκε ἀπὸ πλήρη ἐπιτυχία καὶ τοῦτο ὀφείλεται εἰς τὸ συνεχὲς καὶ ἀκούραστα ἐνδιαφέρον τοῦ Διευθυντοῦ τοῦ Σχολείου κ. Παύλου Κουλούρα, ὁ ὁποῖος ἀπέσπασε τὰ συγχαρητήρια ὅλων καὶ τοῦ ἀξίζει κάθε ἔπαινος.

Ε. Λ.

Μικραί ἀγγελίαι

ΒΡΕΘΗΚΕ ἀντρικὸ δακτυλίδι (δέρα). Ὁ ἀπωλέσας νὰ ἀπευθυνθεῖ στὰ γραφεῖα τῆς ἐφημερίδας μας (τηλεφ. 26-300).

ΠΩΛΟΥΝΤΑΙ καινούργια ἐπιπλα οἰκίας σὲ ἄριστη κατάσταση, λόγω ἀναχωρήσεως στὸ ἐξωτερικό. Πληροφορίες τηλ. 29-781 καὶ 32-596.

ΠΩΛΕΙΤΑΙ κατάστημα 45 τ.μ. μὲ πατάρι καὶ WC σὲ νεοανεγειρομένη οἰκοδομὴ ἐπὶ τῆς ὁδοῦ Βαλαωρίτου 59 ἔναντι Ζωσ. Σχολῆς. Πληροφορίαι τηλ. 27-086.

Ο ΓΙΑΤΡΟΣ

ΑΠΟΣΤΟΛΟΣ ΓΚΑΤΖΟΓΙΑΣ

ΝΕΥΡΟΛΟΓΟΣ — ΨΥΧΙΑΤΡΟΣ

μεταφέρει ἀπὸ 27ης Φεβρουαρίου τὸ Ἰατρεῖο καὶ τὸ Ἐργαστήριο ἠλεκτροεγκεφαλογραφίας καὶ ἠχοεγκεφαλογραφίας εἰς τὴν ὁδὸν 28ης Ὀκτωβρίου ἀρ. 45 1ος ὄροφος.

Μεταξὺ Ἰσραηλινῶν καὶ Παλαιστινίων

ΝΕΕΣ ΣΦΟΔΡΕΣ ΜΑΧΕΣ ΞΕΣΠΑΣΑΝ ΣΤΟΝ Ν. ΛΙΒΑΝΟ

Μικρὲς οἱ πιθανότητες γιὰ ἀποχώρηση τῶν Ἰσραηλινῶν δυνάμεων

ΒΗΡΥΤΟΣ 27— Οἱ προοπτικὲς γιὰ μία ταχεία ἀποχώρηση τῶν Ἰσραηλινῶν δυνάμεων ἀπὸ τὸ Νότιο Λίβανο φαίνονται σήμερα μικρὲς, ἔπειτα ἀπὸ τὶς συνεχιζόμενες ἐκεῖ συμπλοκὲς.

Μία σουηδικὴ μονάδα τῆς εἰρηνευτικῆς δυνάμεως τοῦ ΟΗΕ, ποὺ ἐκινεῖτο πρὸς τὴ στρατηγικῆς σημασίας γέφυρα Χαρντάλι, στὸν ποταμὸ Λιτάνι ἔγινε στόχος πυροβολισμῶν καὶ ἀναγκάσθηκε νὰ ἐγκαταλείψει ἀπότειρά της γιὰ νὰ καταλάβει τὴν γέφυρα, ὅπως δήλωσαν πηγὲς τοῦ ΟΗΕ στὴ Λιβανικὴ πρωτεύουσα.

Στὸ μεταξύ, Παλαιστίνιοι στρατιῶτοι ἐκπρόσωποι ἀνακοίνωσαν ὅτι σφοδρὲς συμπλοκὲς συνήφθησαν μεταξὺ Ἰσραηλινῶν δυνάμεων καὶ Παλαιστινίων ἀνταρτῶν γιὰ μία ἄλλη γέφυρα, στὴ βουειοτερὴ ζώνη τῆς κατεχομένης ἀπὸ τὰ ἰσραηλινὰ στρατεύματα περιοχῆς τοῦ Λιβάνου, χθὲς τὴ νύχτα.

Οἱ ἴδιοι ἐκπρόσωποι πρόσθεσαν, ὅτι οἱ ἀντάρτες ἀνακατέλαβαν τὴ γέφυρα Χασμπάνι. δύο χιλιόμετρα δυτικὰ τῆς ὑπὸ τῶν Παλαιστινίων κατεχομένης κωμοπόλεως Χασμπάγια, μισὴ μόλις ὥρα ἀπὸ τὴν κατάληψή της ἀπὸ ἰσραηλινὴ μονάδα πεζικοῦ, ὑποστηριζομένη ἀπὸ τεθωρακισμένα.

Τὸ παλαιστινιακὸ πρακτορεῖο εἰδήσεων «Οὐάφα» ἀνακοίνωσε ὅτι ἕνα ἰσραηλινὸ τεθωρακισμένο αὐτοκίνητο ἀνατινάχθηκε ὅταν προσέκρουσε σὲ νάρκη.

Σπορадικὲς συγκρούσεις συνεχίσθηκαν σὲ διαφόρους τομεῖς τῆς περιοχῆς τοῦ Νοτίου Λιβάνου.

Στὸ μεταξύ, σὲ κύριο ἄρθρο ἀγγλόφωνου ἐφημερίδας τῆς Βηρυτοῦ ἐκφράζεται παλλὴ αἰσιοδοξία, ὅσον ἀφορᾶ στὴν προοπτικὴ ἀποχωρήσεως τῶν ἰσραηλινῶν δυνάμεων.

«Οὐδέποτε στὴν ἱστορία τῆς κρίσεως τῆς Μέσης Ἀνατολῆς —λέγει μεταξὺ ἄλλων τὸ ἄρθρο— οἱ ἰσραηλινοὶ ἀποχώρησαν ἐκούσια ἀπὸ ὁποιοδήποτε κατεχόμενο ἀραβικὸ ἔδαφος».

Ὁ κ. Φαοὺκ Καντουμί, πού εἶναι ἐπικεφαλῆς τοῦ πολιτικοῦ τμήματος τῆς «ὀργανώσεως γιὰ τὴν ἀπελευθέρωση τῆς Παλαιστίνης», δήλωσε, σὲ συνέντευξή του, ὅτι τὸ ἀρχηγεῖο τῶν Παλαιστινίων ἀνταρτῶν πρέπει νὰ διευκολύνει τὶς διαδικασίες γιὰ μία ἄμεση καὶ ἄνευ ὅρων ἰσραηλινὴ ἀποχώρηση.

Ἐν τούτοις, δὲν ὑπάρχουν ἐνδείξεις ὅτι τὸ Ἰσραὴλ σχεδιάζει νὰ ἀποσύρει τὶς δυνάμεις του ἀπὸ τὸν Νότιο Λίβανο χωρὶς νὰ θέσει ὅρους.

Παρατηρητὲς στὴ Βηρυτὸ ἔλεγαν ὅτι ὁ τερματισμὸς τῶν ἐχθροπραξιῶν στὸ Νότιο Λίβανο δυσκεραίνεται ἀπὸ τὴν παρουσία τριῶν «μερῶν», ἤτοι τῶν Ἰσραηλινῶν δυνάμεων, τῶν δεξιῶν Λιβανέζων καὶ τῶν Παλαιστινίων ἀνταρτῶν.

Πληροφορίες ἀπὸ τὸ Ἰσραὴλ, χθὲς τὴ νύκτα, ἀνέφεραν ὅτι Παλαιστίνιοι ἀνταρτες, ὀχυρωμένοι σὲ ἕνα παλαιὸ φρούριο στὴν κοιλάδα τοῦ ποταμοῦ Λιτάνι, ἀντιλλαξαν πυροβολισμοὺς μὲ δυνάμεις δεξιῶν Λιβανέζων στὶς πόλεις Μαρτζαγιοὺν καὶ Κλεῖα, σὲ μικρὴ ἀπόσταση ἀπὸ τὴ γέφυρα ποὺ οἱ σουηδικὲς μονάδες τῆς διεθνοῦς εἰρηνευτικῆς δυνάμεως εἶχαν τὴν πρόθεση νὰ καταλάβουν.

ΝΕΕΣ ΜΑΧΕΣ

Ἰσραηλινὲς δυνάμεις καὶ Παλαιστίνιοι ἀντάρτες συγκρούσθηκαν σήμερα μὲ ρουκέτες καὶ πυροβολικό, σὲ μία προφανῆ κατάρρευση τῆς καταπαύσεως τοῦ πυρὸς στὸν Νότιο Λίβανο, ἀναφέρουν παλαιστινιακὲς καὶ ἀριστερὲς πηγές.

Ἡ σύγκρουση ἐπῆλθε ἐν μέσῳ ἐνδείξεων ὅτι ἡ Συρία δὲν δέχεται τὴν ἀπαγόρευση τῆς ἐνισχύσεως τῶν ἀταρτῶν στὸν Νότιο Λίβανο, πράγμα πού ἀποτελεῖ ἐνδεχομένη περιπλοκὴ στὶς ἐντεινόμενες προσπάθειες τῶν Ἡνωμένων Ἐθνῶν γιὰ τὴν ἐμπέδωση τῆς εἰρήνης στὴν περιοχή.

Σουηδικὰ στρατεύματα τῆς διευρυνομένης εἰρηνευτικῆς δυνάμεως τῶν Ἡνωμένων Ἐθνῶν βρέθηκαν (χθὲς) σὲ θέσεις ὀσταυρούμενα πυρὰ μεταξὺ τῶν ἀνταρτῶν καὶ τῶν ἰσραηλινῶν στρατευμάτων κατοχῆς, ἀλλὰ ἐκπρόσωπος τοῦ ΟΗΕ δήλωσε ὅτι κανεὶς δὲν ἐβλήθη ἀπ' εὐθείας κατὰ τῶν Σουηδῶν καὶ ὅτι δὲν σημειώθηκαν ἀπώλεια.

Οἱ συνεχιζόμενες μάχες στὸν Νότιο Λίβανο ὑποχρεώθηκαν ἔντονα ἀπὸ τὶς ἀντιδράσεις στὸν Ν.Α. Λίβανο ποὺ ξέσπασαν χθὲς τὸ βράδυ στὶς 18.00 ὥρα Ἑλλάδος καὶ κράτησαν ἕως σήμερα τὸ πρωί. Λένε παλαιστινιακὲς καὶ ἀριστερὲς πηγές.

Ἡ μονομαχία μὲ ρουκέτες καὶ πυροβολικό, μεταξὺ τῶν ἀντιπάλων παλαιστινιακῶν καὶ ἰσραηλινῶν δυνάμεων, ἀνέβη κοντὰ στὴν στρατηγικῆς σημασίας γέφυρα τοῦ ποταμοῦ Χασμπάνι καὶ στὴν γειτονικὴ κωμόπολη Κασυκάμια, σχεδὸν 14 χιλιόμετρα βορείως τῶν Ἰσραηλινῶν συνόρων, πρακτορεῖο εἰδήσεων «Οὐάφα» καὶ οἱ ἴδιες πηγές.

Μετὰ τὴν παραίτηση τοῦ Κονοὺκ

«Κυβερνητικὴ» κρίση σαρώνει τοὺς Τουρκοκύπριους

ΛΕΥΚΩΣΙΑ 27— «Ἡ κυβερνητικὴ» κρίση στοὺς κόλπους τοῦ καθεστῶτος Ντενκτὰς συνεχίζεται καὶ προσλαμβάνει μεγαλύτερες διαστάσεις, καθὼς ὁ τουρκοκυπριακὸς Τύπος φέρνει στὴν ἐπιφάνεια νέα στοιχεῖα καὶ ἀποκαλύπτει νέες καταστάσεις, πού ὠδήγησαν στὴν παραίτηση τοῦ ψευδοπρωθυπουργοῦ Κονούκ.

Ταυτοχρόνως, ὁ κ. Ντενκτὰς συνεχίζει τὶς προσπάθειὲς του γιὰ σχηματισμὸ νέας «κυβερνήσεως». Σὰν κυριώτερος ὑποψήφιος γιὰ τὴ θέση τοῦ «πρωθυπουργοῦ» φέρεται ὁ νῦν «ὑπουργὸς Ἐσωτερικῶν» Μπαλγκεχάν.

Ὁ τουρκοκυπριακὸς Τύπος κατηγορεῖ τὸν Μπαλγκεχάν. τὸν γιὸ τοῦ Ντενκτὰς Ράϊφ, τὸν ὑπουργὸ Ἐξωτερικῶν». Τσελίκ, καὶ τὸν κ. Κιουτσούκ ὅτι συνωμότησαν σὲ βάρος τοῦ Κονούκ καὶ προκάλεσαν τὴν πτώση του.

Ὁ ἴδιος ὁ τουρκοκύπριος ἡγέτης, μὲ δήλωσή του ἀποκήρυξε τὶς ἐνέργειες τοῦ γιοῦ του καὶ τὸν κατηγόρησε ὅτι «παρεμποδίζει τὶς προσπάθειὲς του γιὰ διευθέτηση τῆς κρίσεως».

Ὁ Ραὶφ Ντενκτάς, πού εἶναι βοηθὸς γενικὸς γραμματέας τοῦ «κυβερνῶντος» κόμματος Ἑθνικῆς ἑνότητος, εἶχε γράψει ἄρθρο στὴν ἐφημερίδα του «Ζαμάν», στὸ ὁποῖο ἐπέκρινε ἔντονα τὸν Κονούκ, γιὰ τὴν ἀπόφασή του νὰ παραιτηθῆ καὶ ἀπὸ τὴν ἀρχηγία τοῦ κόμματος.

Στὸ μεταξύ, ὁ παραιτηθεὶς Κονούκ δήλωσε ὅτι ἐπιμένει στὴν παραίτησή του. Ὁ Κονοὺκ εἶχε συνάντηση μὲ τὸν «ἐπιτετραμμένο» τῆς Τουρκίας, Ὀνκὸν, ὁ ὁποῖος — κατὰ τὸν τουρκοκυπριακὸ Τύπο — προσπάθησε νὰ τὸν πείσει, ἀπευθυνόμενος προσωπικῶς, γιὰ ἀποσύρει τὴν παραίτησή του.

Ἡ ἐφημερίδα «Χαλκίν Σεσί» δημοσιεύει τὴν πληροφορία ὅτι κυριώτεροι ὑποψήφιοι γιὰ τὴν «πρωθυπουργία» εἶναι οἱ Μπαλγκεχάν, Τσελίκ, καὶ Ὀρὲκ, μὲ ἐπικρατέστερο τὸν πρῶτο, καὶ προβλέπει νέες ἀποχωρήσεις ἀπὸ τὸ κόμμα τῆς Ἐθνικῆς ἑνότητος.

Ὅπως μετέδωσε ὁ τουρκοκυπριακὸς ραδιοσταθμὸς «Μπαϋράκ», συνεχίσθηκαν καὶ σήμερα οἱ διαβουλεύσεις γιὰ τὴν ἐπίλυση τῆς κρίσεως.

Σὲ δηλώσεις του πρὸς τοὺς δημοσιογράφους, ὁ τουρκοκύπριος ἡγέτης, κ. Ντενκτάς, εἶπε ὅτι συζήτησε σήμερα τὴ δημιουργηθεῖσα κατάσταση μὲ τὸν Κονούκ καὶ ὅτι ἡ τουρκοκυπριακὴ κοινότητα βρίσκεται στὸ στάδιο τῆς λήψεως «σημαντικῶν ἱστορικῶν ἀποφάσεων» —ὅπως ἀνέφερε— σ' αὐτὴ τὴ λεπτὴ περίοδο.

Κάτω ἀπὸ ἀνεξήγητες συνθῆκες

Δύο νέοι πνίγηκαν σὲ παραλία τῆς Θεσσαλονίκης

ΘΕΣΣΑΛΟΝΙΚΗ 27— Μία μαθήτρια 16 χρονῶν καὶ ἕνας νέος, 23 χρονῶν, ὁ ὁποῖος ἀπολύθηκε πρόσφατα ἀπὸ τὸν στρατό, πνίγηκαν χθὲς τὴν νύκτα στὸν παραθαλάσσιο χῶρο τῆς παραλιακῆς Λεωφόρου, στὸ ὕψος τῆς παιδικῆς χαρᾶς «Κόκκινο Μπαλόνι» τῆς συμπρωτεύουσας καὶ κάτω ἀπὸ ἀνεξήγητες μέχρι στιγμῆς συνθῆκες.

Οἱ δύο ἄτυχοι νέοι εἶναι ὁ Κων. Παπαδιᾶς καὶ ἡ μαθήτρια Λυκείου Μαρία Νικολαΐδου.

Αὐτόπτης μάρτυς τοῦ πνιγμοῦ τους ἦταν ἡ Ἀναστασία Κωνσταντόγλου, 17 χρονῶν, ἰδιωτικὸς ὑπάλληλος καὶ φίλη τοῦ Παπαδιᾶ.

"Οπως εἶπε ἡ τελευταία, ἀντιλήφθηκε πρώτη τὴν μαθήτρια νὰ πέφτη στὴν θάλασσα. Καὶ ἄρχισε νὰ καλῆ σὲ βοήθει. Τότε ὁ Παπαδιᾶς ἔβγαλε τὰ παπούτσια του καὶ ἔπεσε στὴν θάλασσα γιὰ νὰ σώσῃ τὴν μαθήτρια, μὲ τὴν ὁποία εἶναι καὶ συγγενής.

Χθὲς τὸ βράδυ αὐτὰ μόνο τὰ στοιχεῖα ὑπῆρχαν στὴν διάθεση τῆς λιμενικῆς ἀστυνομίας. Ἡ Κωνσταντόγλου εἶχε ὑποστῆ νευρικὸ κλονισμὸ καὶ δὲν ἦταν σὲ θέση νὰ δώσῃ περισσότερες πληροφορίες. Διεκομίσθη στὸ Ἱπποκράτειο Νοσοκομεῖο καὶ σήμερα ὡδηγήθη κε πάλι στὴν λιμενικὴ ἀστυνομία βρέθηκαν στὸ σπίτι του 970

—Ἡ Μαρία, εἶπε, προχωροῦσε μπροστά μας γύρω στὰ 5—6 μέτρα καὶ ἐγὼ μὲ τὸν Κώστα ἀκολουθούσαμε. Ξαφνικὰ εἴδαμε τὴν Μαρία νὰ γλυστρᾶ καὶ νὰ πέφτη στὴν θάλασσα. Τότε ὁ Κώστας, ἐνῶ ἐγὼ καλοῦσα σὲ βοήθεια ἔβγαλε τα παπούτσια καὶ βούτηξε νὰ πιάσῃ τὴν Μαρία. "Ομως τόν ἔχασα ἀμέσως ἀπό τὰ μάτια μου ἐνῶ ἡ Μαρία ἔπλεε ἀκόμη στὴν ἐπιφάνεια. Ὕστερα ἔχασα τὶς αἰσθήσεις μου καὶ δέν ξέρω τί ἔγινε»

Δύο δύτες τοῦ Λιμενικοῦ Θεσσαλονίκης ἐρεύνησαν τὴν περιοχὴ καὶ βρῆκαν τὰ πτώματα τῶν δύο νέων στὸν βυθὸ τῆς θάλασσας σὲ βάθος 15 μέτρων σὲ ἀπόσταση 20 μέτρων τὸ ἕνα ἀπὸ τὸ ἄλλο.

"Οταν τὰ ἀνέσυραν διαπιστώσαν ὅτι εἶχε σπάσει τὸ ἀριστερὸ ταχούνι τῆς μπότας τῆς Μαρίας, καὶ πιθανὸν αὐτὸ— ὅπως πιστεύουν οἱ λιμενικοὶ— ἦταν ἡ αἰτία νὰ πέσει ἡ νέα στὴν θάλασσα.

Ὁ Παπαδιᾶς, λόγω τοῦ ψύχους, ἔπαθε ἀνακοπὴ τῆς καρδιᾶς καὶ πέθανε μόλις ἔπεσε στὸ νερό.

Ἡ τύχη σας σήμερα...

ΑΘΗΝΑΙ, 27.— Στὴν χθεσινὴ κλήρωση τοῦ Λαϊκοῦ Λαχείου κέρδισαν οἱ ἑξῆς ἀριθμοί:

55038 ΔΡΑΧ. 1.000.000
14935 » 200.000
30851 » 100.000

Ἀπὸ 20.000 δραχ. κερδίζουν οἱ ἀριθμοί:

5161 22082 46978 70908 77795.

Ἀπὸ 10.000 δραχ. κερδίζουν οἱ ἀριθμοί:

2012 10468 17836 26844 37596 42935 49762 59633 64011 65730.

Ἀπὸ 5.000 δραχ. κερδίζουν οἱ ἀριθμοί:

229 7424 13342 16394 20640 24956 29668 33085 34717 39709 41163 44868 45045 51495 52814 57290 61045 67002 69015 73071 74743 76672.

Ἀπὸ 3.000 δραχ. κερδίζουν οἱ ἀριθμοί:

1391 5932 8916 9717 15082 19108 23716 24345 26033 28036 31703 35264 38177 38928 40311 44137 45806 48180 50413 55788 64433 65025 65049 70227 72490 73962 75961 78716 79267.

Ἀπὸ 2.000 δραχ. κερδίζουν οἱ ἀριθμοί:

720 2933 4174 6713 8085 11179 11930 12661 13393 14904 15823 17005 18377 21391 22833 27705 28857 30419 30980 31232 32424 33836 37025 40230 40592 41994 43386 46517 47699 48851 50884 53677 55028 56539 58041 58812 60424 61996 62712 63389 66521 67613 68304 69696 71679 75530 76883 77554 79818.

Τέλος ἀπὸ 100 δραχμὲς κερδίζουν ὅλοι οἱ ἀριθμοὶ ποὺ λήγουν στὸ 8.

ΣΕ ΑΔΕΙΑ Ο κ. ΜΠΕΓΚΑΣ

Ὁ Δήμαρχος κ. Μπέγκας τελεῖ σὲ τριήμερη ἄδεια ἀπὸ χθές. Τὸν ἀναπληροῖ δὲ ὁ Δημοτικὸς Σύμβουλος, δικηγόρος κ. Γ. Ντίνος.

ΣΥΝΕΔΡΙΑΣΕ ΧΘΕΣ ΤΟ ΔΗΜΟΤΙΚΟ ΣΥΜΒΟΥΛΙΟ

Συνῆλθε χθὲς τὸ Δημοτικὸ Συμβούλιο καὶ συνέχισε τὴν ἐξέταση ἐνστάσεων ἐπὶ τοῦ σχεδίου πόλεως.

ΠΡΟΓΝΩΣΙΣ τοῦ καιροῦ

Γιὰ σήμερα Τρίτη προβλέπονται λίγες νεφώσεις στὴ Βορειοδυτικὴ Ἑλλάδα ἐνῶ στὴν ὑπόλοιπη χώρα προβλέπονται νεφώσεις μὲ βροχὲς κατὰ διαστήματα. Χιόνια θὰ πέσουν στὰ ὀρεινὰ τῆς Ἀνατολικῆς Μακεδονίας καὶ Θράκης, ἐνῶ στὴν Κρήτη, Κυκλάδες καὶ Δωδεκάνησο θὰ ἐκδηλωθοῦν καὶ καταιγίδες.

Ἡ θερμοκρασία θὰ σημειώσει πτώση.

Γιὰ αὔριο Τετάρτη προβλέπεται βελτίωση τοῦ καιροῦ σὲ ὅλη τὴν Ἑλλάδα.

Ἡ θερμοκρασία θὰ σημειώσει ἄνοδο.

ΠΟΙΝΙΚΗ ΔΙΩΞΗ ΕΝΑΝΤΙΟΝ ΠΡΟΕΔΡΟΥ ΕΘΝΙΚΟΦΡΟΝΩΝ

ΘΕΣΣΑΛΟΝΙΚΗ 27— Ὁ πρωτοστάμενος τῆς εὐαγγελίας Πλημμελειοδικῶν κ. Ἀγγελίδης ἄσκησε ποινικὴ δίωξη κατὰ τοῦ Κ. Μυρόγλου προέδρου τῆς ἑνώσεως ἐθνικοφρόνων, γιὰ ἀναμόχλευση πολιτικῶν παθῶν, διότι τὴν νύκτα τῆς 25ης Μαρτίου κυκλοφόρησε σὲ ἑνυπόγραφες προκηρύξεις μὲ φιλοβασιλικὸ καὶ ἀντικομουνιστικὸ περιεχόμενο.

ΕΟΡΤΑΣΤΙΚΗ ΕΚΔΗΛΩΣΗ ΣΤΑ ΠΛΑΙΣΙΑ

Στὶς 23 Μαρτίου, ἡμέρα Πέμπτη καὶ ὥρα 7. μ.μ. στὴ Μαθητικὴ Ἑστία Πλαισίων τοῦ Ἐθνικοῦ Ἱδρύματος «ΒΑΣΙΛΕΥΣ ΠΑΥΛΟΣ» μὲ τὴν εὐκαιρία τῆς Ἐθνικῆς μας ἑορτῆς ἔγινε μεγάλη ἑορταστικὴ ἐκδήλωση στὴν ὁποία παρευρέθηκαν οἱ τοπικὲς ἀρχές, πλῆθος κόσμου καὶ ἀρκετοὶ γονεῖς καὶ μαθητὲς τῆς Ἑστίας. Οἱ τελευταῖοι ἀνέβασαν στὴ σκηνὴ τὸ ἔργο τοῦ Γιώργου Θεοτοκᾶ «Τὸ τίμημα τῆς λευτεριᾶς». Ἡ παράσταση στέφθηκε ἀπὸ πλήρη ἐπιτυχία καὶ γιὰ τοῦτο ἀξίζουν τὰ συγχαρητήρια οἱ διοργανωτὲς αὐτῆς.

Γ. Λ.

Η ΑΙΓΥΠΤΟΣ ΕΠΙΖΗΤΕΙ ΣΥΝΕΧΙΣΗ ΤΩΝ ΣΥΝΟΜΙΛΙΩΝ ΜΕ ΤΟ ΙΣΡΑΗΛ

ΜΟΣΧΑ 27— Ὁ σοβιετικὸς Τύπος γράφει σήμερα, ὅτι ἡ Αἴγυπτος ἐπιζητεῖ νὰ συνεχίσει τὶς εἰρηνευτικὲς συνομιλίες μὲ τὸ Ἰσραὴλ, μολονότι οἱ ὀλέθριες συνέπειες τῆς πολιτικῆς τοῦ προέδρου Σαντάτ ἔχουν καταστεῖ προφανεῖς.

Τὸ σοβιετικὸ πρακτορεῖο εἰδήσεων «Τάς», πού σχολιάζει δήλωση τοῦ Αἰγυπτίου ὑπουργοῦ Ἐξωτερικῶν ὅτι ἡ Αἴγυπτος ἐπιθυμεῖ ἀκόμη εἰρηνευτικὲς συνομιλίες μὲ τὸ Ἰσραὴλ. ἀναφέρει, μεταξὺ ἄλλων, τὰ ἑξῆς:

«Εἶναι ἀξιοσημείωτο, ὅτι ἡ δήλωση αὐτὴ ἔγινε τὴ στιγμὴ ποὺ οἱ ὀλέθριες συνέπειες τῆς ἠττοπαθοῦς πολιτικῆς τοῦ Αἰγυπτίου προέδρου ἔχουν καταστεῖ ὁλοφάνερες.

Ἡ πολιτικὴ αὐτή, εἰδικώτερα, ἄφησε ἐλεύθερα τὰ χέρια τοῦ Ἰσραὴλ γιὰ τὴν εἰσβολὴ στὸ Νότιο Λίβανο.

Τὸ σοβιετικὸ πρακτορεῖο προσθέτει: «Τώρα ἡ αἴγυπτος καὶ προπαγάνδα προσπαθεῖ νὰ ἀποδείξει, ὅτι ὁ πρόεδρος Σαντὰτ ἀναμένει ἀπὸ τὶς Ἡνωμένες Πολιτεῖες νὰ ἀσκήσουν στὸ Τέλ Ἀβίβ. πού θὰ τὸ ὁδηγοῦσε στὸ νὰ μετριάσει τὴ σκληρὴ στάση του».

Καταλήγοντας τὸ σοβιετικὸ πρακτορεῖο εἰδήσεων ὑποστηρίζει τὰ ἑξῆς:

«Εἶναι γεγονὸς, ὅτι ἡ Οὐάσιγκτων καὶ τὸ Τέλ Ἀβίβ ἀκολουθοῦν μία συντονισμένη πολιτικὴ στὴ Μέση Ἀνατολή. Οἱ Ἡνωμένες Πολιτεῖες παρέχουν κάθε εἴδους ὑποστήριξη στὸν Ἰσραηλινὸ ἐπεκτατισμό, συμπεριλαμβανομένης τῆς χορηγήσεως συγχρόνων ὅπλων, πού χρησιμοποιοῦνται γιὰ τὴν καταστολὴ τοῦ ἀραβικοῦ κινήματος ἐθνικῆς ἀπελευθερώσεως».

Ἐξαπατήθηκαν 3 μαῦροι ἡγέτες στὴν συμφωνία ΜΕ ΤΟΝ ΣΜΙΘ;

ΝΤΑΡ ΕΣ ΣΑΛΑΑΜ 27 Ἡ κυβερνητικὴ ἐφημερίδα «Ντάιλυ Νιούζ» γράφει σήμερα ὅτι οἱ τρεῖς μαῦροι μετριοπαθεῖς ἡγέτες, ποὺ ὑπέγραψαν μία συμφωνία μὲ τὸν πρωθυπουργὸ τῆς Ροδεσίας, κ. "Ιαν Σμὶθ ἐξαπατήθηκαν.

Ἡ ἐφημερίδα ὅμως ἀναφέρει, ὅτι τὰ ἀφρικανικὰ κράτη «πρώτης γραμμῆς» καὶ τὸ «παντριωτικὸ μέτωπο» θὰ συγχωρήσουν τοὺς τρεῖς αὐτοὺς ἡγέτες ἂν ἀποσύρουν τὴν ὑπογραφή τους ἀπὸ τὴν συμφωνία τοῦ Σώλσμπερυ.

«Κανένας ἄλλος μέσα στὴ Ροδεσία, ἢ ἔξω ἀπὸ αὐτὴ — λέει ἡ ἐφημερίδα— δὲν πρόκειται νὰ ἐξαπατηθεῖ ἀπὸ τοὺς ἐλιγμοὺς καὶ τὶς μηχανορραφίες τοῦ "Ιαν Σμίθ, ὁ ὁποῖος προσπαθεῖ νὰ μᾶς κάνει νὰ πιστέψουμε ὅτι θὰ κάνει πράγματα πού ποτὲ δὲν θέλησε.

Τὸ μόνο, πού μπορεῖ νὰ πείσει κανεὶς γιὰ τοὺς τρεῖς μετριοπαθεῖς Ἀφρικανοὺς ἡγέτες, καὶ εἰδικώτερα γιὰ τὸν ἐπίσκοπο Ὀὐζορέβα, εἶναι ὅτι ἐξαπατήθηκαν».

Χθεσινὸ ἀνακοινωθέν, ποὺ ἐκδόθηκε μετὰ τὴ λήξη δίσκεψεως κορυφῆς μεταξὺ τῶν προέδρων τῆς Τανζανίας, τῆς Ζάμπια τῆς Μοζαμβίκης καὶ τῆς Μποτσουάνα, καθὼς καὶ ἡγετῶν τῶν ἀνταρτῶν, ἐπέκρινε σφόδρα τὴ συμφωνία τῶν τριῶν μετριοπαθῶν Ἀφρικανῶν ἡγετῶν μὲ τὸν κ. Σμίθ

Τὸ ἀστυνομικὸ δελτίο τοῦ διημέρου

Τὴν Κυριακὴ καὶ ὥρα 11,30 στὸ χωριὸ Βρυσούλα