ΤΙΜΗ ΦΥΛΛΟΥ ΔΡΧ. 2

ΔΙΕΥΘΥΝΤΗΣ
ΣΤΕΦ. Ι. ΠΕΣΜΑΖΟΓΛΟΥ
(Στοά Πεσμαζόγλου)

ΓΡΑΦΕΙΑ
Στοά Πεσμαζόγλου. Τηλέφωνα: 31-534, 22-711

ΟΡΟΙ ΣΥΝΔΡΟΜΩΝ

ΕΣΩΤΕΡΙΚΟΥ		ΕΞΩΤΕΡΙΚΟΥ	
Ετησία	Δρ. 720	Ετησία	£ 2-0-0
Εξάμηνος	360	Εξάμηνος	» 1-5-0
Τρίμηνος	» 180	Αμερικής	$ 12

ΕΞΑΣΕΛΙΔΟΣ

Η ΠΡΩΪΑ

ΑΘΗΝΑΙ ΕΤΟΣ ΙΑ'- ΑΡ. 11-323

ΠΑΡΑΣΚΕΥΗ
25
ΣΕΠΤΕΜΒΡΙΟΥ 1936
Αν. ηλίου 6.17' — Δύσις 6.15'
Εύφροσύνης όσίας
Ο ΚΑΙΡΟΣ
Θερμοκρασία: μεγ. 27.9, ελ. 13.6
Υγρασία μετρία. Άνεμοι μέτριοι.
Θάλασσα ολίγον τεταραγμένη.
ΒΑΡΟΜΕΤΡΟΝ: 769,3

ΑΠΟ ΣΗΜΕΡΟΝ — ΕΙΣ ΤΗΝ 2ΑΝ ΣΕΛΙΔΑ

Άρχίζει ή δημοσίευσις τοῦ νέου μυθιστορήματος δι' εἰκόνων, «ΜΑΥΡΟΣ ΑΒΒΑΣ», τὸ ὁποῖον γραφὲν ὑπὸ τοῦ ΕΝΤΓΚΑΡ ΟΥΑΛΛΑΣ εἶνε ἐφάμιλλον εἰς πλοκήν, δρᾶσιν καὶ μυστήριον τῆς «ΑΣΠΡΗΣ ΜΑΣΚΑΣ», ποὺ τόσον ἤρεσεν εἰς τοὺς ἀναγνώστας μας. Εἰς τὸν «ΜΑΥΡΟΝ ΑΒΒΑΝ», ἐμφανίζεται πάλιν ὁ δαιμόνιος ἐπιθεωρητὴς ΓΟΥΕΪΝΤ εἰς νέον δυσχερέστερον ἆθλον του, ἡ ἐξέλιξις τοῦ ὁποίου θὰ κρατήσῃ ἀδιάπτωτον τὸ ἐνδιαφέρον καὶ τὴν ἀγωνίαν τῶν ἀναγνωστῶν μας.

ΜΕΤΑ ΤΑ ΕΝ ΓΕΝΕΥΗ

Εἰς τὴν Γενεύην συνέβη, ἡν ἐσπέραν τῆς προχθές, ὅτι δὲν ἀνεμένετο: ἡ ἐπὶ τῆς ἐξελέγξεως τῶν πληρεξουσίων Ἐπιτροπή, ἡ ὁποία κατ' ἀρχὰς εἶχεν ἀποφασίσει νὰ ἀποστείλῃ εἰς τὸ Δικαστήριον τῆς Χάγης τὸ ζήτημα τῶν συμπαραστάσεως τῶν ἀντιπροσώπων τῆς Αἰθιοπίας πρὸς τὴν Γενικὴν Συνέλευσιν τῆς Κοινωνίας τῶν Ἐθνῶν μετέβαλεν αἰφνιδίως γνώμην. Χαρακτηρίσασα τὸ ζήτημα τοῦτο ὡς ζήτημα ἁπλῆς διαδικασίας, ἀπεφάσισε νὰ τὸ ὑποβάλῃ εἰς τὴν ὁλομέλειαν τῆς Γενικῆς Συνελεύσεως. Καί, διὰ ψήφων 39 ἔναντι 4 καὶ μὲ τὴν ἀποχὴν ἓξ ἀντιπροσωπείων, ἡ Συνέλευσις ἐκρίνεν, ὅτι οἱ ἀντιπρόσωποι τῆς Ἀβησσυνίας δικαιοῦνται νὰ συμπαρακάθηνται εἰς τὰς συνεδριάσεις της.

Ὅτι τοιαύτη θὰ ἦτο ἡ ἀπόφασις τῆς Συνελεύσεως, τὴν στιγμήν, καθ' ἣν τὸ ζήτημα θὰ ἐτίθετο ἐνώπιον αὐτῆς, δὲν ἦτο δυνατὸν νὰ ὑποπέσῃ ἀμφιβολία. Ἀλλὰ διὰ τοῦτο ἀκριβῶς εἶνε ἐκπληκτικόν, ὅτι ἑτέθη τὸ ζήτημα ἐνώπιον αὐτῆς. Διότι, κατὰ τὴν γενικῶς κρατοῦσαν παντοτινὴν ἀντίληψιν, δὲν ἐπρόκειτο περὶ ζητήματος διαδικασίας, ἀλλὰ περὶ οὐσιαστικωτάτου ζητήματος, ἐφ' ὅσον ἡ Ἰταλία εἶχε καταστήσει γνωστὴν τὴν ὁριστικὴν ἀπόφασίν της, ὅπως ἡ ἀντιπροσωπεία της ἀπόσχῃ τῶν ἐργασιῶν τῆς Γενεύης εἰς περίπτωσιν, καθ' ἣν θὰ ἐγίνετο δεκτὴ ἡ ἀντιπροσωπεία τῆς Αἰθιοπίας.

Πρόκειται τώρα, ὁπωσδήποτε, περὶ τετελεσμένου γεγονότος, τὸ ὁποῖον δὲν δύνανται νὰ μεταβάλουν αἱ κρίσεις καὶ αἱ ἐπικρίσεις, αἱ ὁποῖαι διατυπώνονται καὶ εἰς τὸν Ἀγγλικὸν καὶ εἰς τὸν Γαλλικὸν Τύπον. Ἡ Ἰταλία, τηροῦσα ἀδιατάρακτον γαλήνην, ἐπιδεικνύει ἐντελῆ ἀδιαφορίαν διὰ τὰ ἐν Γενεύῃ συμβαίνοντα, μὴ ἀντιπροσωπευομένη εἰς τὰς ἐκεῖ συζητήσεις. Ἡ Ρώμη δὲν ἀποκαλύπτει τὰς διαθέσεις της. Φαίνεται ὅμως βέβαιον, ὅτι ἡ παραδοχὴ τῆς συμμετοχῆς τῆς Αἰθιοπικῆς ἀντιπροσωπείας εἰς τὰς συζητήσεις τῆς Γενεύης δὲν πρόκειται νὰ ἐχῇ ὡς ἀποτέλεσμα, ἐπὶ τοῦ παρόντος τοὐλάχιστον, τὴν ὁριστικὴν ἀπομάκρυνσιν τῆς Ἰταλίας ἀπὸ τὴν Κοινωνίαν τῶν Ἐθνῶν. Ἀλλ' εἶνε αὐτονόητον ὅτι ἡ σημερινὴ ἀποσιώπησις τῆς Ἰταλίας ἀπὸ τὴν Γενεύην δὲν εἶνε προωρισμένη νὰ διευκολύνῃ τὰς προσυνεννοήσεις διὰ τὴν συγκρότησιν τῆς Διασκέψεως τῶν κρατῶν τοῦ Λοκάρνο, ἀπὸ τὴν ὁποίαν προσεδοκᾶτο ἡ εἰρηνικὴ διευθέτησις τῆς καταστάσεως, τῆς προκηψάσης ἀπὸ τὴν στρατιωτικὴν κατάληψιν τῆς Ρηναν ίας ἐκ μέρους τῆς Γερμανίας καὶ ἀπὸ τὴν ἔμπρακτον ἀκύρωσιν ὅλων τῶν στρατιωτικῶν ὅρων τῆς συνθήκης τῶν Βερσαλλιῶν.

Διὰ μίαν τοιαύτην Διάσκεψιν εἶνε ἀληθὲς ὅτι οὔτε ἡ Ἰταλία, οὔτε ἡ Γερμανία εἶχον ἐπιδείξει κανένα ἐνθουσιασμὸν καὶ πρὶν ἀκόμη προκύψῃ τὸ ζήτημα τῆς Αἰθιοπικῆς ἀντιπροσωπείας εἰς τὴν Γενεύην. Τώρα, ὅμως, ἡ Ἰταλία εὐκολύνεται εἰς τὴν τήρησιν μιᾶς ἀνεξαρτήτου πολιτικῆς ἐπὶ τῶν μεγάλων εὐρωπαϊκῶν ζητημάτων — πολιτικῆς πραγματιστικῆς καὶ συντονισμένης πρὸς τὴν νέαν τῆς Εὐρωπαϊκῆς καταστάσεως ἀνέλιξιν. Ἀδιαφοροῦσα διὰ τὴν ἀναγνώρισιν ἢ μὴ τῆς ἐπὶ τῆς Ἀβησσυνίας κυριαρχίας της, ἑτοιμάζει τὴν κύρωσίν της διὰ τῆς στέψεως τοῦ Βασιλέως Βίκτωρος Ἐμμανουὴλ ὡς αὐτοκράτορος τῆς Αἰθιοπίας εἰς τὴν ἱεράν πόλιν Ἀξώμην, ὅπου, κατὰ τὴν παλαιὰν παράδοσιν, ἐστέφοντο οἱ Αὐτοκράτορες τῆς Ἀβησσυνίας. Πρὸ πάντων, ὅμως, ἐπιφυλάσσει εἰς ἑαυτὴν ἐλευθέραν κίνησιν εἰς τὰ τῆς Μεσευρώπης, ἀλλὰ καὶ εἰς τὰ τῆς Εὐρώπης ἐν γένει.

Οὕτω τὸ βεβαιότερον, μέχρι τῆς στιγμῆς ταύτης, ἀποτέλεσμα τῆς προχθεσινῆς ἀποφάσεως τῆς Συνελεύσεως τῆς Κοινωνίας τῶν Ἐθνῶν εἶνε, ὅτι ἡ σύγκλισις τῆς Διασκέψεως τῶν κρατῶν τοῦ Λοκάρνο ἀπέβη ἐντελῶς ἀβέβαια καὶ ἀπίθανος. Αἱ συζητήσεις, ἀφ' ἑτέρου, τῆς Γενεύης, ἔχασαν τὸ ἐνδιαφέρον των, διότι, ὡς γνωστόν, πολὺ μεγαλυτέραν σημασίαν θὰ εἶχον αἱ παρασκηνιακαὶ συνεννοήσεις, αἱ σχετικαὶ πρὸς τὰ γενικὰ Εὐρωπαϊκὰ ζητήματα ἀπὸ τὰ θέματα τὰ ἀναγραφόμενα εἰς τὴν ἡμερησίαν διάταξιν τῆς Γενικῆς Συνελεύσεως τῆς Γενεύης. Ἀκόμη καὶ ἐπὶ τοῦ ζητήματος τῆς τροποποιήσεως τοῦ Καταστατικοῦ τῆς Κοινωνίας δὲν εἶνε δυνατὸν νὰ ληφθοῦν ὁριστικαὶ ἀποφάσεις χωρὶς ν' ἀκουσθῇ ἡ γνώμη καὶ τῆς Ἰταλίας, οὕτως ὥστε ἡ παροῦσα σύνοδος τῆς Γενεύης χάνει τὸν οὐσιώδη χαρακτῆρα της καὶ ἀπομένει σχεδὸν τυπική.

Διανύομεν μίαν ἐποχὴν μεταβατικήν, κατὰ τὴν ὁποίαν νέαι καταστάσεις πραγματικαὶ διαμορφοῦνται ραγδαίως, τόσον ραγδαίως, ὥστε οἱ προϋπάρχοντες διεθνεῖς θεσμοί, ὡς ὁ τῆς Κοινωνίας τῶν Ἐθνῶν, νὰ δυσκολεύωνται νὰ προσαρμοσθοῦν πρὸς αὐτὴν τὴν γοργὴν μεταβλητικότητα. Καὶ ὁσάκις ἡ πραγματικότης εὑρεθῇ ἀντιμέτωπος πρὸς τοὺς τύπους, οἱ παλαιότεροι αὐτοὶ διεθνεῖς θεσμοὶ προσκολλῶνται εἰς τοὺς δεύτερους ἐπὶ προφανεῖ ζημίᾳ των. Τοῦτο συνέβη εἰς τὴν Γενεύην. Καὶ δὲν ἀποκλείεται αἱ συνέπειαι τῆς προχθεσινῆς ἀποφάσεως τῆς Συνελεύσεως νὰ καταδειχθοῦν γενικώτεραι ἀφ' ὅ,τι εἶνε δυνατὸν νὰ προϊδῃ κανείς.

Τὸ πρόβλημα τῆς «μὴ ἐπεμβάσεως»

Ἡ Πορτογαλία καὶ τὰ Ἱσπανικὰ γεγονότα

Ἄρθρον τοῦ J. Monteiro

ὑπουργοῦ τῶν Ἐξωτερικῶν

Εἰς τὴν «Ἐφημερίδα τῆς Γενεύης» δημοσιεύεται τὸ κατωτέρω ἐνδιαφέρον ἄρθρον τοῦ ὑπουργοῦ τῶν Ἐξωτερικῶν τῆς Πορτογαλίας κ. Μοντέϊρο, ἐν τῷ ὁποίῳ ἐκτίθεται ἡ θέσις τῆς Πορτογαλίας ἔναντι τοῦ ἱσπανικοῦ προβλήματος.

Ἡ πορτογαλικὴ Κυβέρνησις ἐσεβάσθη μὲ ἀμεταβλήτον αὐστηρότητα τὸ σύμφωνον μὴ ἐπεμβάσεως εἰς τὸ ἐμφύλιον Ἱσπανικὸν πόλεμον. Δὲν φοβοῦμαι καμμίαν διάψευσιν τοῦ ἰσχυρισμοῦ τούτου, στηριζομένου ἐπὶ ἀποδείξεων.

Ἡ εἰδικὴ θέσις τῆς χώρας μου ἔναντι τῶν γεγονότων τῆς Ἱσπανίας καὶ τῶν κινδύνων, τοὺς ὁποίους γεννοῦν ταῦτα, κατέστησε πολὺ δυσχερῆ τὴν προσχώρησίν της. Συγκατετέθημεν νὰ προσχωρήσωμεν εἰς τὸ σύμφωνον μὴ ἐπεμβάσεως διότι ἡ Μ. Βρεταννία καὶ ἡ Γαλλία μᾶς ἐβεβαίωσαν ὅτι τὸ σύμφωνον τοῦτο θὰ ἠδύνατο νὰ ἀποτρέψῃ σοβαρὰς διεθνεῖς περιπλοκὰς καὶ νὰ συμβάλῃ εἰς τὴν συντόμευσιν τῆς διαρκείας τῶν ἐχθροπραξιῶν. Δὲν ἠθελήσαμεν ν' ἀναλάβωμεν τὴν εὐθύνην τῆς ἐπιβραδύνσεως ἢ τῆς παρεμποδίσεως μιᾶς τοιαύτης διαρρυθμίσεως, τῆς ὁποίας αἱ συνέπειαι προεβλέποντο τόσον εὐχάριστοι.

Ἀλλὰ δὲν ἠδυνάμεθα νὰ ἀποχωρισθῶμεν τῆς ἀντιλήψεως ὅτι ἡ ἐπικράτησις τοῦ κομμουνισμοῦ ἢ τοῦ ἀναρχισμοῦ εἰς τὴν Ἱσπανίαν θὰ συνεπήγετο δι' ἡμᾶς πόλεμον. Καὶ δὲν ἔχομεν καμμίαν διάθεσιν νὰ ἴδωμεν τὰ σύνορά μας παραβιαζόμενα, τὰ χωρία μας λεηλατούμενα, τὰ μνημεῖα μας ἀνατινασσόμενα, τὰς γυναῖκας μας ἀτιμαζομένας, τοὺς συμπατριώτας μας σφαγιαζομένους ἀνηλεῶς. Ἡ Κυβέρνησις ὀφείλει πάσῃ θυσίᾳ νὰ διατηρήσῃ τὴν ἐθνικὴν ἀνεξαρτησίαν, νὰ ὑπερασπίσῃ ἐν τῇ χώρᾳ τὸν δυτικὸν πολιτισμόν, νὰ ἐξασφαλίσῃ τὴν δημοσίαν τάξιν.

Αὐτὰ εἶνε τὰ κίνητρα, τὰ ὁποῖα ρυθμίζουν τὴν πορτογαλικὴν στάσιν. Δικαιολογοῦν τὰς ἐπιφυλάξεις μας, αἱ ὁποῖαι ἀποβλέπουν εἰς τὸ νὰ δοθῇ εἰς τὴν Κυβέρνησιν ἡ ἐλευθερία δράσεως, ἡ ὁποία τῆς εἶνε ἀπαραιτήτως ἀναγκαία, ἐπὶ τῇ προόψει ἐνδεχομένων ἐξελίξεων. Ὀφείλω νὰ προσθέσω ὅτι ἐφ' ὅσον αἱ ἐξελίξεις αὗται δὲν ἔχουν ἀκόμη πραγματοποιηθῇ, αἱ ἐπιφυλάξεις μας δὲν ἐξέλιπον ἀκόμη.

Ἡ στάσις μας ὑπαγορεύεται ἀποκλειστικῶς ὑπὸ τοῦ ἐθνικοῦ συμφέροντος. Εἰς τὰ ὄμματά μας ἐκπροσωπεῖ τὴν ἄμυναν τῶν μεγάλων συμφερόντων τῆς εὐρωπαϊκῆς τάξεως.

Κατὰ τὴν στιγμὴν τῆς προσχωρήσεώς της ἡ πορτογαλικὴ Κυβέρνησις εἶχε δηλώσει ὅτι θὰ ἀνεκοίνωνεν εἰς τὰς ἐνδιαφερομένας Κυβερνήσεις τὰ ληφθέντα διὰ τὴν ἀπαγόρευσιν τῶν ὅπλων μέτρα. Ὅλαι αἱ χῶραι ἔκαμαν παρομοίαν δήλωσιν. Οὕτως ἐπῆλθεν ἡ προβλεπομένη ἄμεσος ἐπαφὴ τῶν Κυβερνήσεων.

(Συνέχεια εἰς τὴν 4ην σελίδα)

Η ΝΕΑ ΕΣΟΔΕΙΑ

ΠΡΟΒΛΕΠΕΤΑΙ ΜΕΙΩΜΕΝΗ

Η ΕΦΕΤΕΙΝΗ ΠΑΡΑΓΩΓΗ ΟΙΝΩΝ

ΠΟΙΑΙ ΑΙ ΣΥΝΕΠΕΙΑΙ ΤΗΣ

Νέα ἐσοδεία. Οἱ δρόμοι τῶν Ἀθηνῶν μυρίζουν μοῦστο. Μεγάλα κάρρα μεταφέρουν ἀπὸ τὴν ὑπαιθρο μέσα σὲ βαρέλια τὸν ἡδύτατον χυμόν. Καθὼς διασχίζουν τοὺς δρόμους τῆς πρωτευούσης, γεμίζουν τὴν ἀτμόσφαιρα μὲ τὴν μυρουδιά τους. Αἱ τελευταῖαι ὀλίγαι ἑβδομάδες ἦσαν ἀφιερωμέναι εἰς τὴν ἐπιλογὴν τῶν σταφυλιῶν, εἰς τὴν πασίγνωστη «μουστιά» μὲ τοὺς μεζέδες καὶ τὰ γλέντια της, ποὺ εἶς τὰς οἰνοπαραγωγικὰς περιφερείας τῆς Ἑλλάδος παίρνει τὴν μορφὴ πραγματικῆς ἀγροτικῆς ἑορτῆς. Τώρα ὁ χυμὸς μεταφέρεται εἰς τὴν πόλιν καὶ γύρω ἀπὸ αὐτὸν συγκεντρώνεται τὸ ἐνδιαφέρον ἑνὸς ὁλοκλήρου κόσμου. Δὲν εἶνε μόνον οἱ παραγωγοί μας, ποὺ παρακολουθοῦν μὲ ζωηρότατον ἐνδιαφέρον νὰ ἰδοῦν πῶς θὰ ἀμειφθοῦν οἱ τόσοι κόποι τους, οὔτε μόνον οἱ ὑπρτρισχίλιοι οἰνοπῶλαι τῆς πρωτευούσης, ποὺ τρέχουν νὰ τακτοποιήσουν τὰ βαρέλια τους καὶ ἀνησυχοῦν νὰ ἐξασφαλίσουν τοὺς καλυτέρους ὅρους ζυμώσεως εἰς τὸν χυμὸν ποὺ θὰ μεταβληθῇ μετὰ 40 ἡμέρας σὲ κρασί — καί, φυσικά, τὴν περισσότερον ἐνδιαφέρουσαν τιμήν — ἀλλὰ καὶ ἡ πολυπληθὴς πελατεία των, ἡ ὁποία παρακολουθεῖ, ἐρωτᾷ, ἐνδιαφέρεται νὰ μάθῃ εἰς ποίαν ποιότητα καὶ τιμὴν θὰ προμηθευθῇ ἐφέτος τὸ ποτὸν μὲ τὸ ὁποῖον «ζεσταίνεται» τὸ χειμῶνα καὶ «δροσίζεται» ἀπὸ τὸς σκοτοῦρες τῆς δύσκολης χρηματικῆς ζωῆς σὲ ὁποιαδήποτε ἐποχὴ τοῦ ἔτους.

Πραγματικὰ δέ, εἶνε ζήτημα ἂν ὑπάρχουν Ἀθηναῖοι, ποὺ νὰ ξέφυγαν τὶς ἡμέρες αὐτὲς τὴν συζήτησι γύρω ἀπὸ τὴν νέα ἐσοδεία τοῦ κρασιοῦ, διότι εἶνε ζήτημα ἂν ὑπάρχουν Ἀθηναῖοι ποὺ ...νὰ μὴν πίνουν κρασί! Τὰ βράδυα εἰς τὶς ταβέρνες, ποὺ συγκεντρώνεται πολὺς κόσμος, εἶνε ἀδύνατον νὰ μὴν γίνῃ συζήτησις καὶ γιὰ τὰ κρασιά: «Πῶς πάει φέτος ἡ ἐσοδεία; Θὰ ἔχωμε πολὺ κρασί; Καὶ καλό; Σὲ ποιὰ τιμή;». Νὰ ἐρωτήσεις, ποὺ δὲν προφθάνει νὰ ἀπαντᾷ ὁ «κάλας».

Ἐν τούτοις, αἱ ἐρωτήσεις καὶ αἱ συζητήσεις αὐταί, ποὺ μέσα εἰς τὸ περιβάλλον τοῦ οἰνοπωλείου παίρνουν ἕνα χαρακτῆρα μᾶλλον ἐλαφρὸ καὶ δίδουν θέμα εἰς τερπνὰς περιγραφάς, ἔχουν εἰς τὸ βάθος τους μιὰ σημασία καὶ μιὰ σπουδαιότητα, ποὺ δὲν τὴν ὑποψιάζεται ἴσως κανεὶς τὴν πρώτην στιγμή. Αἱ ἰδιαι συζητήσεις, αἱ ἴδιαι ἐρωτήσεις γίνονται καὶ ἀλλοῦ, εἰς μέρη σοβαρώτερα, εἰς περιβάλλοντα σπουδαιότερα, ὅπου οὔτε «ταβερνιάρης» ὑπάρχει, οὔτε ἴσως «κρασοπατέρες». Οἱ ἐνταλμένοι νὰ παρακολουθοῦν τὴν οἰνοπαραγωγή, ἕνα ἀπὸ τοὺς σημαντικωτέρους κλάδους τῆς ἐθνικῆς οἰκονομίας μας, συζητοῦν καὶ αὐτοὶ τὰς τελευταίας ἑβδομάδας. Ὑπὸ διαφορετικὴν μορφήν, βέβαια, ἀλλὰ μὲ τὸ ἴδιον περιεχόμενον. Ποῖος ἀγνοεῖ, ὅτι τὰ κρασιά μας, συγχρόνως μὲ τὴν ἐξαιρετικὴ θέσι, ποὺ καταλαμβάνουν στὴν οἰκονομία μας, εἶνε καὶ τὸ προϊόν, ποὺ διέρχεται τὴν μεγαλυτέραν κρίσιν; Ἡ ἐξαγωγὴ οἴνων προσπορίζεται ἄλλοτε εἰς τὴν πτωχὴν χώραν μας σημαντικὰ ποσὰ συναλλάγματος, τὰ ὁποῖα χάνομεν προοδευτικῶς τὰ τελευταῖα ἔτη, διότι ἡ ἐξαγωγή μας μειώνεται συνεχῶς. Ἀπὸ 1.400.590 ἑκατόλιτρα τὸ 1927, ἔπεσεν εἰς 1.239.510 τὸ 1928, εἰς 1.391.580 τὸ 1929, εἰς 678.980 τὸ 1930, εἰς 384.240 τὸ 1931, εἰς 437.130 τὸ 1932, εἰς 759.690 τὸ 1933, εἰς 388.490 τὸ 1934 καὶ εἰς 345.660 τὸ 1935. Ἀναλόγως ἐμειώθησαν καὶ αἱ εἰσπράξεις μας, ποὺ ἀπὸ 531.102.630 δραχμὰς τὸ 1927, ἔφθασαν μόλις εἰς 159.576.120 τὸ 1935. Ἡ κρίσις αὐτὴ τῶν κρασιῶν μας, ποὺ τόσον εὔγλωττα ἐκφράζουν οἱ ἀριθμοί, ἐδημιούργησε δυσεπίλυτον πρόβλημα διὰ τὸ Κράτος. Ἐλήφθησαν μέτρα διὰ νὰ αὐξηθῇ ἡ ἐσωτερικὴ κατανάλωσις, πέρυσι κατηργήθη τὸ συναλλαγματικὸν παρακράτημα διὰ νὰ διευκολυνθῇ ἡ ἐξαγωγή, ἐδρύθησαν συνεταιρισμοὶ ἐξαγορᾶς πλεονασμάτων καὶ γενικῶς ἐλήφθησαν διάφορα μέτρα ἀντιμετωπίσεως τῆς κρίσεως, ἡ ὁποία παρὰ ταῦτα ἐξακολουθεῖ νὰ ὑφίσταται.

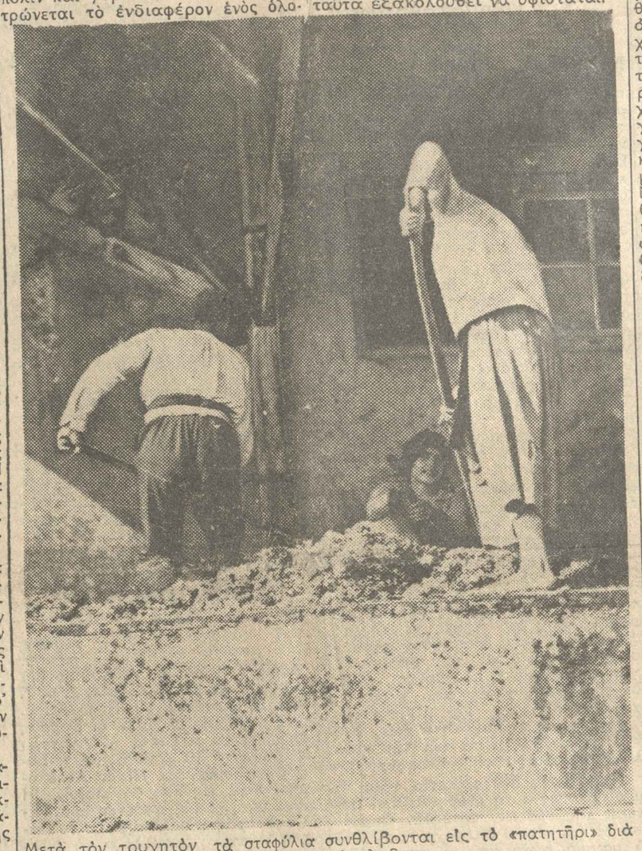

Μετὰ τὸν τρυγητὸν τὰ σταφύλια συνθλίβονται εἰς τὸ «πατητῆρι» διὰ νὰ ἐξαχθῇ τὸ γλεῦκος.

«Ὅταν ἔτσι ἔχουν τὰ πράγματα, εἶνε εὐνόητον τὸ ἐνδιαφέρον, τὸ γενικὸν ἐνδιαφέρον ποὺ ἐκδηλώνεται διὰ τὴν ἐφετεινὴν οἰνοπαραγωγήν, ἀκριβῶς τὰς ἡμέρας αὐτάς, κατὰ τὰς ὁποίας πρόκειται νὰ «δεῖξῃ» τί περίπου θὰ εἶνε. Δὲν ἐτελείωσεν ἀκόμη ἡ ἐξαγωγὴ τοῦ γλεύκους καὶ τὸ μέτρημά του, διὰ νὰ ὑπάρχουν συγκεκριμένοι ἀριθμοί, ἐπὶ τῇ βάσει τῶν ὁποίων θὰ γίνουν κρίσεις. Ἀλλὰ αἱ προβλέψεις ἀπὸ τοῦ παρελθόντος Μαΐου, μὲ τὰς ὀψίμους βροχάς, τὰς δυσμενεῖς διὰ τὴν ἀμπελουργίαν, ἦσαν μᾶλλον δυσμενεῖς διὰ τὴν ἐφετεινὴν παραγωγήν. Ὁ τρυγητὸς ἀποδεικνύει ἐπαληθευούσας τὰς προβλέψεις αὐτάς. Μὲ μίαν διαφοράν: ὅτι ἡ περυσινὴ ἐσοδεία καὶ εἰς τὴν Ἑλλάδα καὶ διεθνῶς, ἦτο ἐξαιρετική. Ἔτσι, ἡ παραγωγὴ τῆς Γαλλίας, συμπεριλαμβανομένης καὶ τῆς Ἀλγερίας, ἔφθασε τὸ 1935 εἰς 91.947.538 ἑκατόλιτρα, εἰς δὲ τὴν Ἑλλάδα εἰς 395.887.700. Λαμβάνομεν ὡς βάσιν συγκρίσεως τὴν Γαλλίαν, διότι ἡ χώρα αὐτὴ ἔχει τὸ ἴδιον σχεδὸν τῆς παγκοσμίου παραγωγῆς οἴνων καὶ διότι ἡ κατάστασις τῆς παραγωγῆς της συνδέεται ἀμέσως μὲ τὰ ἰδικά μας οἰνικὰ συμφέροντα, ἀφοῦ ἡ μεγαλυτέρα ἐξαγωγή μας πρὸς αὐτὴν κατευθύνεται. Κατὰ τὸ τρέχον ἔτος, αἱ ὑπάρχουσαι πληροφορίαι λέγουν ὅτι εἰς μὲν τὴν Γαλλίαν ἡ παραγωγὴ θὰ διακυμανθῇ εἰς τὰ 70 ἑκατομμύρια ἑκατόλιτρα περίπου, εἰς δὲ τὴν Ἑλλάδα θὰ εἶνε κατωτέρα μέχρι 35 % ἴσως τῆς περυσινῆς.

Αὐτὴ ἡ πτῶσις τῆς παραγωγῆς, παγκοσμίως καὶ ἐθνικῶς, εἶνε φυσικὸν ὅτι θὰ ἔχῃ τὰς συνεπείας της, ἐν πρώτοις ἐπὶ τῆς τιμῆς τοῦ προϊόντος. Τοιουτοτρόπως ἡ περυσινὴ ἄφθονος ἐσοδεία συνετέλεσεν εἰς τὴν πτῶσιν τῶν τιμῶν. Πέρυσι πράγματι οἱ παραγωγοὶ ἐπώλησαν τὸ προϊὸν των πρὸς 6.50 δρ. κατὰ μέσον ὅρον τὴν «μπότσα», κατὰ τὴν κοινὴν ἔκφρασιν, ἡ ὁποία ἀντιστοιχεῖ ποὸς δύο δράκας οἴνου. Κατὰ τὰ ἐπίσημα δεδομένα, ἡ τιμὴ τοῦ οἴνου δὲν δύναται νὰ ὑπολογισθῇ ἀνωτέρα τῶν 3.50 δρ. κατὰ χιλιόγραμμον διὰ τὸ αὐτὸ ἔτος. Ἐφέτος δὲν εἶνε ἀκόμη δυνατὸν νὰ λεχθῇ εἰς ποίαν τιμὴν θὰ πωληθῇ τὸ προϊὸν τελικῶς. Διότι εἴθιστοι οἱ οἰνοπῶλαι νὰ παραλαμβάνουν τὸ γλεῦκος καὶ νὰ ἀφήνουν τὸν διακανονισμὸ τῆς τιμῆς ἀργότερον, μετὰ τὴν ὁλοκλήρωσιν τῆς παραγωγῆς, ὁπότε δύνανται νὰ λειτουργήσῃ πλήρως ὁ νόμος τῆς προσφορᾶς καὶ τῆς ζητήσεως καὶ ἐπομένως νὰ ἀποκρυσταλλωθῇ ἡ τιμή. Πάντως, αὐτὴν τὴν στιγμήν, ἡ τιμὴ ὑπολογίζεται εἰς 10 δραχμὰς ἡ «μπότσα», κατὰ 3.50 δρ. ἀνωτέρα τῆς περυσινῆς. Ἡ ἐλάττωσις, δηλαδή, τῆς ἐντοπίου παραγωγῆς, ἐξεν ἐπίδρασιν ἐπὶ τῶν τιμῶν, αἱ ὁποῖαι θὰ ἐπηρεασθοῦν ἀκόμη καὶ ἐκ τῆς παγκοσμίου, εἰδικώτερον δὲ τῆς γαλλικῆς παραγωγῆς. Ἐπειδὴ καὶ ἡ παραγωγὴ τῆς Γαλλίας εἶνε ἐφέτος μειωμένη, πρέπει νὰ περιμένωμεν σχετικὴν αὔξησιν τῆς παραγωγῆς μας εἰς τὴν χώραν αὐτὴν καὶ κατὰ συνέπειαν μεγαλυτέραν αὔξησιν τῆς τιμῆς.

Μὲ βάσιν τὰ ἀνωτέρω, ἡ κρατοῦσα σήμερον γνώμη, τόσον εἰς τοὺς ἁμπελοῦς κύκλους, ὅσον καὶ μεταξὺ τῶν οἰνοπωλῶν, εἶνε ὅτι τὸ προϊὸν θὰ πωληθῇ ἀκριβώτερον, καὶ ὡς γλεῦκος καὶ ὡς οἶνος. Ἐναπόκειται, φυσικά, εἰς τὴν Ἀγορανομίαν, ὅταν θὰ ἔχῃ πλέον σταθεροποιηθῇ ἡ τιμὴ πωλήσεως τοῦ γλεύκους, νὰ ρυθμίσῃ τὸ ζήτημα τῆς λιανικῆς πωλήσεως τοῦ οἴνου εἰς τὸ ἐσωτερικόν.

Διότι ἡ ἐλάττωσις τῆς παραγωγῆς καὶ αὔξησις τῆς τιμῆς τοῦ οἴνου, ἔχει δύο πλευράς: μίαν καλὴν καὶ μίαν κακήν. Ἡ καλὴ εἶνε ὅτι θὰ δυνηθοῦμεν ἐφέτος καὶ ἀπὸ ἀπόψεως ποσότητος καὶ ἀπὸ ἀπόψεως ἀξίας νὰ ἐπιτύχωμεν καλύτερα ἀποτελέσματα εἰς τὸ κεφάλαιον τῆς ἐξαγωγῆς. Ἡ αὔξησις τῆς τιμῆς θὰ εἶνε ἐπίσης καλὴ διὰ τοὺς παραγωγούς, οἱ ὁποῖοι οὕτω θὰ ἰσοφαρίσουν τὴν ἐκ τῆς ἐλαττώσεως τῆς παραγωγῆς ζημίαν. Ἡ ἐσωτερική, ὅμως, κατανάλωσις θὰ αἰσθανθῇ δυσμενῶς τὴν κατάστασιν αὐτήν, διότι θὰ πληρώνῃ ἀκριβώτερον τὸ κρασί.

Τὰ πράγματα αὐτὰ τὰ ἀντιλαμβάνεται κανεὶς σαφῶς, ὄχι μόνον ἀπὸ τὰ λεγόμενα τῶν ἐμπορικῶν καὶ κρατικῶν κύκλων, ἀλλὰ καὶ ἀπὸ μίαν αὐτοπρόσωπον παρατήρησιν τῆς ἀγορᾶς. Οἱ οἰνοπῶλαι μας βλέπουν τὴν τιμὴν τοῦ γλεύκους ἄνω τῶν 10 δραχμῶν κατὰ «μπότσα», πολλοὶ δὲ παραπονοῦνται ὅτι ἐφέτος θὰ δυσκολευθοῦν νὰ γεμίσουν τὰ βαρέλια των. Ἄλλως τε καὶ τὸ παρακράτημα τοῦ Ὀργανισμοῦ Ἀμπελουργῶν Ἀττικοβοιωτίας ὡρίσθη ἐφέτος εἰς 7 %, ἀντὶ 10 % τοῦ περυσινοῦ.

Α.

Κατ' ἀποκοπὴν ἐργασία καὶ χρονικὴ ἀμοιβή

Ἡ ἐπέκτασις τοῦ ὀκταώρου καὶ αἱ συνέπειαί της

Ἀπὸ τῆς σήμερον Παρασκευῆς τίθεται εἰς ἐφαρμογὴν ἕνας σπουδαιοτάτης σημασίας διὰ τοὺς βιοτέχνας νόμος. Πρόκειται περὶ τῆς ἐπεκτάσεως τοῦ ὀκταώρου εἰς ὅλας τὰς βιοτεχνίας ἐκείνας, εἰς τὰς ὁποίας μέχρι τοῦδε ἴσχυε τὸ δεκάωρον. Ἐπιπροσθέτως κατ' αὐτὰς πρόκειται νὰ ἐφαρμοσθῇ ἐν πάσῃ αὐστηρότητι ὁ ἀπὸ μακροῦ ἐν ἰσχυϊ ἄλλ' ἔκτοτε ἀτονήσας νόμος περὶ ἀπαγορεύσεως τῆς ἐργασίας εἰς τοὺς ἀνηλίκους. Οὕτω θ' ἀπαγορευθῇ αὐστηρῶς οἱαδήποτε ἐργασία εἰς τοὺς κάτω τῶν 14 ἐτῶν.

Σπουδαιοτέρα ὅμως ἀπὸ οἰκονομικῆς ἀπόψεως εἶνε ἡ προαναφερθεῖσα ἐπέκτασις τοῦ ὀκταώρου ἡ ἀφορῶσα ἐργάτας πλείστων βιοτεχνιῶν. Κατ' αὐτὸν τὸν τρόπον ἐργάται ἐπιπλοποιΐας, ράπται, καὶ ράπτριαι γυναικεῖαι καὶ ἀνδρικῶν φορεμάτων, ὑπάλληλοι καὶ ἐργάται χρυσοχοείων καὶ βιοτεχνιῶν κατεργασίας κρυστάλλου καὶ ὑέλου, ἐργάται ὑποδηματοποιΐας, ἐργάτριαι καταστημάτων κατασκευῆς ὑποκαμίσων κλπ. ὅλοι αὐτοί, ἀντὶ τοῦ ἰσχύοντος μέχρι τοῦδε δεκαώρου θὰ ἐργάζωνται ὀκτὼ μόνον ὥρας καθ' ἑκάστην, καὶ ταύτας ἐντὸς τῶν ὑπὸ τοῦ Ὑπουργείου Ἐργασίας καθωρισμένων πλαισίων. Αὐστηραὶ ὁδηγίαι, δοθεῖσαι πρὸς τοὺς ἐπιθεωρητὰς ἐργασίας καὶ τὰ οἰκεῖα ἀστυνομικὰ τμήματα ἐγγυῶνται διὰ τὴν

Θεάματα

ΑΛΑΜΠΡΑ (Βίασος Κυριακού). «Η Λαμπάδα».

ΑΛΚΗΣΤΗΣ «1356». Πρώτη: «Αργυρούπολις» (Ελληνικός «Λίβελλος»). «Η κυρία κατασκοπεύει».

ΑΝΤΕΝ (Λεωφόρος Κηφισσίας). «Αγάπη».

ΚΕΝΤΡΙΚΟΝ (Θέατρο Κωνσταντίνου). «Αγάπη».

ΚΟΣΜΟΠΟΛΙΤ. «Νικόλ Λεκάκη».

ΠΑΛΛΑΣ (Πειραιώς). «Ο Ιππότης της Μάσκας».

ΠΑΝΕΠΙΣΤΗΜΙΟΝ. Η Τέχνη Τριτάνια του Ντε Φιλίππο.

ΠΑΛΛΑΣ (Πειραιώς). Θέατρο Αργυρούπολις. «Ο Επιφανέστερος μπεμπέκης».

ΡΕΞ (Πλατεία Κλαυθμώνος). «Κλεινόν άστυ».

Κινηματογράφοι

ΑΘΗΝΑ. «Μέση στη θύελλα».

ΑΥΡΑ. «Γυφτόκαμπος της Βενετίας».

ΑΘΗΝΑΪΚΟΝ. «Ο κλέφτης του θανάτου».

ΑΛΚΑΖΑΡ. «Δόξα και Έρως».

ΑΙΓΑΙΟΝ. «Είμαι έτοιμος δραπέτης».

ΑΤΤΙΚΟΝ. «Μικρός συνεργάτης».

ΔΙΑΝΑ. «Ο κλέφτης του θανάτου».

ΕΛΠΙΣ. «Ο κλέφτης του θανάτου».

ΕΝΤΕΝ. «Γλάρος των δύο κόσμων».

ΕΣΠΕΡΟΣ. «Ο μεγαλύτερος έρως του κόσμου».

ΚΑΛΛΙΟΠΗ. Σταύρος.

ΚΑΡΑΪΣΚΑΚΗ. «Γυφτόκαμπος του Βενετίας».

ΚΗΦΙΣΙΑ. ΜΟΝΑΡΤΡΙΝ. "Ογχήστρα Τσιτσάνη, τραγουδούν οι Μπαγιανέρα, Καπίτσο, «Καλύτερα σκάνδαλο».

ΚΥΒΕΛΗ. «Μαντήλι Νταμασκού».

ΜΑΓΙΚ ΣΙΤΥ. «Ο κλέφτης του θανάτου».

ΜΑΖΕΣΤΙΚ. «Ο κλέφτης του θανάτου».

ΜΕΓΑΛΟΥ. Νέον έργον.

ΝΕΑΠΟΛΙΣ. Νέον έργον.

ΠΑΝΑΘΗΝΑΙΟΝ. «Η Νεαρή χήρα».

ΠΑΛΛΑΣ. «Κλέφτες Ελλάδα».

ΠΑΝΕΠΙΣΤΗΜΙΟΝ. «Μπαστάρδος».

ΠΕΥΚΗ. «Ο κλέφτης του θανάτου».

ΡΕΞ. «Ο Γιγαντοκτόνος κόμης».

ΡΟΔΟΚΑΝΑΚΗ. «Γλάρος των δύο κόσμων».

ΣΟΝΙΑ. «Κάτοικος της σήραγγος».

ΤΑΛΙΑ. «Ο κλέφτης του θανάτου».

ΣΑΒΟΥΑ. «Ντόρης Δημητρακάκης».

ΤΙΤΑΝΙΑ (Χαλανδρίου). Χοϊδρός. Αγγέλος.

Διευθυντής του Κινηματογράφου «Ελπίς» Ιωαννίδης Σωτήριος

Ο «Ιωαννίδης» ειδοποιεί τους κ.κ. θεατάς του «Ολύμπιον» ότι θα αρχίσουν οι παραστάσεις του την Τρίτη 26 Σεπτεμβρίου με τον κολοσσιαίο φιλμ «Ο Ιππότης της Μάσκας» με τον Ντάγκλας Φαίρμπανκς.

Η ΙΔΕΑ της Λαϊκής Διός είναι ένα από τα πιο χαριτωμένα και πιο ευτυχισμένα εγχειρήματα που έγιναν τελευταία στην πόλη μας. Ο κόσμος έχει ανάγκη από τέτοιες διασκεδάσεις, που δεν είναι μόνο ψυχαγωγία, αλλά και μια ευκαιρία για να ξεφύγει από τη μονοτονία της καθημερινής ζωής και να ξεχάσει τις έγνοιες του. Και η Λαϊκή Δις τα καταφέρνει θαυμάσια. Η ατμόσφαιρα που δημιουργεί είναι πραγματικά γιορτινή, η διάθεση του κόσμου πανηγυρική, η ορχήστρα του Μπαρμπαγιάννη εξαιρετική, τα τραγούδια που ακούγονται πολύ καλά διαλεγμένα, οι χορευτές και οι χορεύτριες πολύ καλοί, η διεύθυνση του κέντρου άψογη. Ο κόσμος που πηγαίνει εκεί περνάει πολύ ευχάριστα και ξεκουράζεται. Τι άλλο θέλουμε; Η Λαϊκή Δις είναι ένα κέντρο που αξίζει να το επισκεφθεί κανείς.

Νέον πάρκον! Το άλσος του εξής πάρκου, παραδίδεται εις το κοινόν, παρακληθέν δι' ημών υπό του «Αθηναϊκού». Το Πεντρικό, διότι πράγματι πρόκειται περί πάρκου, απέβη από καιρού τακτικόν κοσμοσυρρεύτον τμήμα της πόλεως, τα κράσπεδα του οποίου κατέστησαν τα πρατήρια, προ πάντων δε το "Υμηττόν, δια τα καλοκαιρινά του δροσερά και υπό Βορέα. Και το άλσος, το οποίον ευρίσκεται εις τους, με την νέαν του διαρρύθμισιν, γίνεται ένας πραγματικός παράδεισος, στάτου αύτης πολυτελείας. Ο κ. Δ. Καλογερόπουλος, ο εκ του ανατολικού τμήματός της, το αποπερατώσας μέσα σε ρυθμόν προσώπου προς τας πολυαρίθμους αυτού φιλοτίμους και τα καλώς αναπτυσσόμενον άλσος της Καισαριανής.

Το τιμητικόν του ΑΠΟΣΤΟΛΗ ΣΗΜΕΡΟΝ ΕΙΣ ΤΟ ΘΕΑΤΡΟΝ ΚΕΝΤΡΙΚΟΝ Μέ την Εδν αστέρα της ΒΑΣΙΛΙΣΣΑΣ ΘΙΑΣΟΣ Ν. ΜΗΛΙΑΔΗ

Η ΛΟΥΙΖΑ ΠΟΖΕΛΙ Ο ΛΑΣΚΟΣ ο ΑΤΤΙΚ καί ή λοιπή ΜΑΝΤΡΑ ΣΤΟ ΚΟΣΜΟΠΟΛΙΤ (παραπλεύρως λεωφορείου)

ΔΙΑ ΦΟΙΤΗΤΡΙΑΣ ΜΕΓΑ ΟΙΚΟΤΡΟΦΕΙΟΝ Πατησίων — Ιουλιανού 28 Τηλέφ. 27-813

Εξαιρετικός τρυφηλός συνδυασμός λουτρών. Ειδική τιμή 1500-1800 δρχ. κατά μήνα αναλόγως του διατρόφου.

ΠΑΛΛΑΣ ΕΛ. ΜΕΛΟΔΡΑΜΑ Π. Σ. Σάββατον 26 Σεπτεμβρίου ώρα 10 μ. μ. ΤΕΛΕΥΤΑΙΑ ΕΜΦΑΝΙΣΙΣ της διάσημου Ισπανίδος σταρόνα ISNAG TAPALES "Οι πρώτοι ξαφνίσεις του νέου "Όπερας των Παρισίων

I.UC. DANINO ΕΙΣ ΤΟΥΣ ΜΠΟΕΜ Εξαιρετικά: 200, 150, 100, 75, 50.

Πρώτον εγγραφείτε εις τον μεγάλον κ' ηλαφύτερον όσο ποτέ Επισκευητήν το ΚΡΥΣΤΑΛ ιδρυθέν το 1885 το τελειότερον Ωλοφυλακείον των Αθηνών

ΦΡΕΣΚΑ ΨΑΡΙΑ Τό 'Ιχθυοπωλεΐον ΘΑΝΟΠΟΥΛΟΥ ΧΑΥΤΕΙΑ Παρακαλεΐ μεγάλην πο-τότητα έκλεκτών ψαριών και τα πολύ μεγάλα (ποσότητος 200άδος).

Ραδιόφωνον

ΠΑΡΑΣΚΕΥΗ 23)9336 "Ωρα 'Αθηνών. Κοινωνική ακρόασις. 12.05 μ. Μεσημβρινή ενημέρωσις. 12.35 Μεσημβρινή διαβίβασις Κλε.

ΛΕΙΨΙΑ (κχ. 785, μ. 382). 9.10 π. μ. Πικάπ ανταλιά και ενκλεκτικά. 11.50 μ. μ. Ελαφρά μουσική εκ Σκανδιναβικής χερσονήσου.

ΓΕΡΜΑΝ. ΠΟΜΠΟΥ (κχ. 1571 μ. 191). Ακολουθεί τοις Βάιτερ. 12.30 μ. μ. Μουσική από τα εφημερίδα. Ειδήσεις. Ώρα και χρονικά σήματα. Μουσική από τα Φραγκφούρτη. 2.30 Μουσική από ολικού σαλόνι της Φραγκφούρτης. 3.10 μ. μ. Μουσική από τα Φραγκφούρτη. 4.40 Διάφορα. 5.40 μ. μ. Συναυλία αφρήτορος. 6.40 μ. μ. Ελαφρά κλασική μουσική. 7.10 μ. μ. Ελαφρά μουσική. 8.10 μ. μ. Συναυλία αφρήτορος. 9.40 μ. μ. Μουσική χορού. 10.40 μ. μ. Μουσική χορού.

ΒΟΥΔΑΠΕΣΤΗ (κχ. 546, μ. 550). 5.30 μ. μ. Τσιγγάνικη μουσική. 10 μ. μ. Ελαφρά συναυλία. 11.05 μ. μ. Μουσική χορού.

ΒΡΥΞΕΛΛΕΣ (κχ. 265, μ. 1130). 7 μ. μ. Ελαφρά μουσική. 8 μ. μ. Διάφορα. 9.40 μ. μ. Ορχήστρα του Ραδιοφωνικού Σταθμού.

ΒΡΕΣΛΑΥΙΑ (κχ. 225, μ. 1339). 8 μ. μ. Χορευτική μουσική. 9 μ. μ. Άρεις από τα όπερα. 10.10 μ. μ. Μουσική χορού. 10.50 μ. μ. Διάφορα. Δίσκοι χορού.

ΒΡΕΜΗ ΣΤΕΓΚΕΝ (κχ. 536, μ. 560). 10.10 μ. μ. Ελαφρά ορχήστρα. Φολκλορικά τραγούδια από ασματα.

ΒΡΩΞΕΛΛΕΣ (κχ. 484, μ. 621). 7.30 μ. μ. Λαϊκή τραγούδια. 8.50 μ. μ. Διάφορα. 9.40 μ. μ. Μουσική χορού.

ΛΟΝΔΙΝΟΝ (κχ. 877, μ. 342). 7. Πικάπ μουσική. 9 μ. μ. Ελαφρά μουσική. 10.20 μ. μ. Ελαφρά συναυλία. 11.20 μ. μ. Μουσική χορού. 12.20 π. μ. Συγχρονισμός ώρας. 12.35 μ. μ. Μουσική χορού.

ΛΟΝΔΙΝΟΝ (κχ. 261, μ. 1154). 7.40 μ. μ. Ορχήστρα τσαγιού μουσική. 11. Μουσική χορού.

ΜΙΛΑΝΟΝ (κχ. 814, μ. 369). 8 μ. μ. Ελαφρά μουσική. 9.20 μ. μ. Διάφορα. 10.50 μ. μ. Ελαφρά μουσική. 11.50 μ. μ. Μουσική χορού.

ΠΑΡΙ Ραντιό (κχ. 1648, μ. 182). 8 μ. μ. Συγχρονισμός χαλαρά μουσική. 11. Μουσική χορού. 12.30 π. μ. Μουσική χορού.

ΠΡΑΓΑ (κχ. 638, μ. 470). 8.15 μ. μ. Ελαφρά συναυλία. 11 μ. μ. Δίσκοι.

ΣΑΒΟΥΑ-ΣΟΦΙΑ (κχ. 1354, μ. 215). Χαιρετισμός. 12.05 μ. μ. Μεσημβρινή συναυλία. 1.35 μ. μ. Μεταδόσεις μουσικής. 4 μ. μ. Μουσική χορού. 5.10 μ. μ. Μουσική χορού. 9.10 μ. μ. Μουσική χορού. 9.10 μ. μ. Μουσική χορού. 10.10 μ. μ. Μουσική χορού. 11.10 μ. μ. Μουσική χορού.

ΣΑΡΑΓΙΕΒΟΝ (κχ. 1031, μ. 291). 8.10 μ. μ. Μουσική χορού. 9.10 μ. μ. Μουσική χορού. «Εθνολογικές Γιλίνες». Μουσική χορού. 10.10 μ. μ. Μουσική χορού. 11.10 μ. μ. Μουσική χορού.

ΣΤΟΚΧΟΛΜΗ (κχ. 1155, μ. 259). 8.10 μ. μ. Μουσική χορού. 9.10 μ. μ. Μουσική χορού. «Ενθουσιασμός». Μουσική χορού. 10.10 μ. μ. Μουσική χορού. 11.10 μ. μ. Μουσική χορού.

ΣΤΟΥΤΓΑΡΤΗ (κχ. 522, μ. 507). 10.10 μ. μ. Μουσική χορού. Χορός κλασικός. Χορός Βαλζών Μαντελ. Διαφορετικά του 1900. Χορός Βαλζών Μαντελ. Μουσική του 1900. Χορός Βαλζών Μαντελ. Μουσική του 1900. Χορός Βαλζών Μαντελ. Μουσική

Η Πορτογαλία και τα Ισπανικά γεγονότα

(Συνέχεια εκ της 1ης σελίδος)

Εν Λονδίνω δρούν μία σπουδαία προπαγάνδα υπέρ του Φράνκο. Ο πρώην πρωθυπουργός κ. Μπαλντουίν, ο Ρούμπεν, και ο Τσώρτσιλ, ανήκουν εις τους φανατικούς οπαδούς του Φράνκο. Ο Τσώρτσιλ μάλιστα έχει απολύτως τυφλήν πίστιν εις τον Φράνκο. Ο Τσώρτσιλ είναι ο μόνος εκ των Αγγλων πολιτικών ανδρών, ο οποίος δεν έχει αλλάξει γνώμην μετά την έναρξιν του εμφυλίου πολέμου. Ο Τσώρτσιλ ήτο και παραμένει φανατικός οπαδός του Φράνκο. Ο Τσώρτσιλ δεν έχει αλλάξει γνώμην, διότι δεν έχει μάθει τίποτε από τα γεγονότα. Ο Τσώρτσιλ δεν έχει μάθει τίποτε από τα γεγονότα, διότι δεν θέλει να μάθη τίποτε. Ο Τσώρτσιλ δεν θέλει να μάθη τίποτε, διότι δεν θέλει να αλλάξη γνώμην. Ο Τσώρτσιλ δεν θέλει να αλλάξη γνώμην, διότι είναι τυφλός οπαδός του Φράνκο.

Ο Τσώρτσιλ είναι τυφλός οπαδός του Φράνκο, διότι ο Φράνκο είναι ο μόνος εκ των πολιτικών ανδρών, ο οποίος δεν έχει αλλάξει γνώμην μετά την έναρξιν του εμφυλίου πολέμου. Ο Φράνκο δεν έχει αλλάξει γνώμην, διότι δεν έχει μάθει τίποτε από τα γεγονότα. Ο Φράνκο δεν έχει μάθει τίποτε από τα γεγονότα, διότι δεν θέλει να μάθη τίποτε. Ο Φράνκο δεν θέλει να μάθη τίποτε, διότι δεν θέλει να αλλάξη γνώμην. Ο Φράνκο

5η ΠΡΩΙΝΗ

Η ΕΝΤΥΠΩΣΙΣ ΕΝ ΕΥΡΩΠΗ ΕΚ ΤΗΣ ΔΙΕΘΝΟΥΣ ΛΥΣΕΩΣ ΕΝ ΓΕΝΕΥΗ ΕΙΣ ΤΟ ΖΗΤΗΜΑ ΤΗΣ ΑΒΗΣΣΥΝΙΑΚΗΣ ΑΝΤΙΠΡΟΣΩΠΕΙΑΣ

Η ΙΤΑΛΙΑ ΠΑΡΑΜΕΝΕΙ ΕΝ ΤΗ Κ. Τ. Ε.

ΓΕΝΕΥΗ, 24. ('Αθην. Πρ.).— Ή Συνέλευσις τῆς κοινωνίας τῶν Ἐθνῶν κατὰ τὴν ἀπογευματινὴν αὐτῆς συνεδρίαν προέβη εἰς τὴν ἐκλογὴν τῶν ἓξ ἀντιπροέδρων αὐτῆς. Ἐψήφισαν ἐν ὅλῳ πεντήκοντα δύο Κράτη, ἐλαβον δὲ ἡ Γαλλία ψήφους 49, ἡ Ἀγγλία 47, ἡ Γιουγκοσλαυΐα 44, ὁ Καναδᾶς 39, τὰ Σοβιὲτ 37 καὶ ἡ Ἰταλία 32. ('Ως γνωστόν, ἡ Ἰταλία ἀπέχει μέχρι τῆς στιγμῆς).

ΑΙ ΜΗ ΜΟΝΙΜΟΙ ΕΔΡΑΙ

Ἡ Συνέλευσις περατώσασα τὴν συζήτησιν ἐπὶ τῶν προτάσεων, τὰς ὁποίας ὑπέβαλε τὴν πρωΐαν ἡ πρώτη Ἐπιτροπὴ ἀναφορικῶς πρὸς τὸν ἀριθμὸν τῶν μὴ μονίμων ἑδρῶν τοῦ Συμβουλίου, ἀπεδέχθη τὸ πόρισμα ταύτης συμφώνως, πρὸς τὸ ὁποῖον περιορίζεται ὁ ἀριθμὸς τῶν μὴ μονίμων ἑδρῶν εἰς τὸ Συμβούλιον, ἱδρύεται δὲ μία ἔκτακτος ἕδρα δι' ἀσιατικὴν Δύναμιν καὶ ἑτέρα τοιαύτη διὰ τὰς χώρας ἐκείνας τῆς Εὐρώπης, αἵτινες δὲν ἀνήκουν εἰς συνασπισμόν.

Ἡ ἐκλογὴ τῶν νέων μελῶν τοῦ Συμβουλίου θὰ γίνῃ αὔριον (σήμερον) Παρασκευὴν ὑπὸ τῆς Συνελεύσεως συνερχομένης πρὸς τοῦτο εἰς ἐπίσημον συνεδρίαν.

ΕΞΕΤΑΣΙΣ ΤΗΣ ΚΑΤΑΣΤΑΣΕΩΣ

ΓΕΝΕΥΗ, 24. ('Αθ. Πρ.). — Ἡ Συνέλευσις τῆς Κ.Τ.Ε. κατὰ τὴν αὐριανὴν (σημερινὴν) αὐτῆς συνεδρίασιν θὰ ἐπιληφθῇ τῆς ἐξετάσεως τῆς ἐν γένει πολιτικῆς καταστάσεως, ὡς διεμορφώθη αὕτη κατὰ τὸ παρελθὸν ἔτος. Ἐκ τῶν πρώτων φέρεται ἀναγεγραμμένος εἰς τὴν ἡμερησίαν διάταξιν ὅπως λάβῃ τὸν λόγον ὁ ὑπουργὸς τῶν Ἐξωτερικῶν τῆς Ἀγγλίας κ. Ἤντεν.

Η ΙΤΑΛΙΑ ΠΑΡΑΜΕΝΕΙ

Κατ' ἐξηκριβωμένας πληροφορίας, παρεσχέθησαν ἁρμοδίως ἐνταῦθα διαβεβαιώσεις ὅτι ἡ Ἰταλία δὲν θὰ ἀποβάλῃ τὴν ἰδιότητά της ὡς μέλους τῆς Κοινωνίας τῶν Ἐθνῶν ἐνεκα τοῦ ἀποτελέσματος τῆς ψηφοφορίας ἐπὶ τοῦ ζητήματος τῆς αἰθιοπικῆς ἀντιπροσωπείας.

Κατὰ τὰς ἰδίας πληροφορίας, μέχρι νεωτέρας ἀποφάσεως ἡ Κυβέρνησις τῆς Ρώμης θὰ τηρήσῃ ἔναντι τῆς Κ.Τ.Ε. στάσιν μᾶλλον ἐπιφυλακτικὴν παρ' ὅσην ἐτήρησεν ἀπὸ τῆς ἐπιβολῆς τῶν κυρώσεων.

ΟΙ ΙΤΑΛΟΙ ΕΠΙΦΥΛΑΚΤΙΚΟΙ

ΠΑΡΙΣΙΟΙ, 24. ('Αθ. Πρ.) — Ἀγγέλλεται ἐκ Ρώμης ὅτι ὁ ἰταλικὸς Τύπος ἀφιερεῖ ἐλάχιστον χῶρον εἰς τὴν ἀπόφασιν τῆς Κ.Τ.Ε. ὅσον ἀφορᾷ τὸ ζήτημα τῆς αἰθιοπικῆς ἀντιπροσωπείας. Προκειμένου περὶ τῶν φημῶν, αἵτινες ἐκυκλοφόρησαν εἰς τὸ ἐξωτερικόν, ὅτι ἡ Ἰταλία θ' ἀποχωρήσῃ ἐκ τῆς Κ.Τ.Ε., οἱ ἐν Ρώμῃ καλῶς πληροφορημένοι κύκλοι δηλοῦν ὅτι οὐδεμία ἀπόφασις ἐλήφθη μέχρι τῆς στιγμῆς ἐπὶ τοῦ ζητήματος τούτου.

ΑΓΓΛΙΚΑ ΣΧΟΛΙΑ

ΒΕΡΟΛΙΝΟΝ, 24. ('Αθην. Πρ.).— Ἀγγέλλεται ἐκ Λονδίνου, ὅτι οἱ αὐτόθι πολιτικοὶ κύκλοι σχολιάζοντες τὴν χθεσινὴν ἀπόφασιν τῆς Συνελεύσεως τῆς Κ. Τ. Ε. ἀναφορικῶς πρὸς τὴν αἰθιοπικὴν ἀντιπροσωπείαν παρατηροῦν, ὅτι ἡ κατάστασις περιπλέκεται δεδομένου, ὅτι ἡ Ἰταλία θὰ κρατηθῇ πιθανῶς μακρὰν τῆς Κ.Τ.Ε. καὶ τῆς σχεδιαζομένης Διασκέψεως τῶν Δυνάμεων τοῦ Λοκάρνο.

Τὸ «Δαίλυ Μαίηλ» χαρακτηρίζει τὴν ληφθεῖσαν ἀπόφασιν ὡς τὴν ἀτοπωτέραν ἐξ ὅσων ἔλαβε ποτὲ ἡ Κ.Τ.Ε. ἀπὸ τῆς ἱδρύσεώς της.

Ὁ «Ἑωθινὸς Ταχυδρόμος» καίτοι φρονεῖ ὅτι ὁ κ. Μουσσολίνι δὲν θὰ φθάσῃ εἰς τὰ ἄκρα, ἀναφέρει ὅτι, αἱ ὁποῖαι ἐκυκλοφόρουν χθὲς εὐρέως, καθ' ἃς ἡ Ἰταλία εἶνε ἐνδεχόμενον νὰ ἀποχωρήσῃ τελείως ἐκ τῆς Κ.Τ.Ε. Μέχρι τῆς στιγμῆς, λέγει ἡ ἐφημερίς, τοιοῦτον ζήτημα δὲν ὑφίσταται, πάντως ὅμως ἡ στάσις τῆς Ἰταλίας ἀναφορικῶς πρὸς τὴν Διάσκεψιν τοῦ Λοκάρνο δὲν θὰ εἶνε εὐμενής. Κύκλοι τινὲς ἐξέφραζον φόβους μήπως ἡ χθεσινὴ ἀπόφασις τῆς Γενεύης ὠθήσῃ τὴν Ἰταλίαν εἰς νέους προσανατολισμούς.

Ἐφημερίδες τινὲς ἐτόνισαν ἰδιαιτέρως τὰς φήμας, κατὰ τὰς ὁποίας ἡ Ἰταλία πρόκειται νὰ ἀποχωρήσῃ ἀμέσως ἐκ τῆς Κ.Τ.Ε.

ΔΗΛΩΣΕΙΣ ΤΟΥ κ. ΣΜΙΤ

Ἀγγέλλεται ἐκ Βιέννης, ὅτι ὁ ὑπουργὸς τῶν Ἐξωτερικῶν τῆς Αὐστρίας κ. Σμὶτ ἐν συνεντεύξει πρὸς Βιεννταῖον ἐφημερίδα ἀναφερόμενος εἰς χθεσινὴν ἀπόφασιν τῆς Συνελεύσεως τῆς Κ.Τ.Ε. παρατηρεῖ:

— Ἡ ἐγκύκλιος, ἡ ὁποία ἐπεδόθη χθὲς εἰς ὅλους τοὺς ἀντιπροσώπους τῆς Κ.Τ.Ε. ὑπὸ τοῦ γενικοῦ γραμματέως κ. Ἀβενὸλ δεικνύει σαφῶς, ὅτι ἡ αἰθιοπικὴ ὑπόθεσις θεωρηθεῖσα ὑπὸ τῆς ἐπιτροπῆς τῆς ἐξελέγξεως τῶν διαπιστευτηρίων ὡς ἁπλοῦν ζήτημα διαδικασίας τείνει εἰς τὸ νὰ ἀποκλείσῃ ἐπί τινα χρόνον τὴν συνεργασίαν τῆς Ἰταλίας μετὰ τῆς Κ.Τ.Ε.

Ὁ κ. Σμὶτ φοβεῖται ἐπίσης μήπως ὑποστοῦν σοβαρὰν βλάβην αἱ διεθνεῖς διαπραγματεύσεις ἐπὶ τῶν προβλημάτων, τὰ ὁποῖα ἀπορροφοῦν τὴν προσοχὴν τῆς Εὐρώπης καὶ παρεμποδίζουν τὴν οἰκονομικὴν αὐτῆς ἀνάρρωσιν.

ΚΡΙΣΕΙΣ ΤΟΥ ΑΥΣΤΡΙΑΚΟΥ ΤΥΠΟΥ

ΡΩΜΗ, 24. ('Αθ. Πρ.) — Αἱ ἰταλικαὶ ἐφημερίδες ἀποφεύγουσαι νὰ σχολιάσουν τὰ ἐν Γενεύῃ, ἀναδημοσιεύουν ἄρθρα σχετικὰ τοῦ ξένου Τύπου. Οὕτω, ἀναδημοσιεύουν ἄρθρον τῆς «Νέας Βιεννταίας Ἐφημερίδος», ἡ ὁποία, σχολιάζουσα τὰ γεγονότα τῆς Γενεύης, λέγει μεταξὺ ἄλλων:

«Πρὸ τοῦ σημερινοῦ χάους ὑφίσταται διὰ τοὺς Αὐστριακοὺς μία μόνη ἀκτὶς φωτός, δηλαδὴ τὸ γεγονὸς ὅτι παρὰ τὴν Ἐλβετίαν καὶ τὴν Οὐγγαρίαν ἡ μικρὰ των χώρα κατέδειξεν ἄπαξ ἔτι ὅτι δὲν ἐπιρεάζεται ἀπὸ τὰς ἐπιρροὰς καὶ τὰ ρεύματα καὶ ὅτι τοὐναντίον παραμένει πάντοτε ἑτοίμη νὰ συνεργασθῇ δι' ὅλων τῶν δυνάμεων της ὑπὲρ τῆς εἰρηνικῆς ἐξελίξεως τῆς Εὐρώπης.»

Ἡ «Νέα Βιεννταία Ἡμερησία» τονίζει τὴν ἀντίθεσιν, ἥτις ὑφίσταται μεταξὺ τῶν ἀποφάσεων αἵτινες ἐλήφθησαν ἐν Γενεύῃ τὴν 4ην καὶ τὴν 6ην Ἰουλίου καὶ ἀφεώρων τὴν ἄρσιν τῶν κυρώσεων καὶ ταύτοχρόνως ἐδεικνυον πρόοδον εἰς τὴν ἐκκαθάρισιν τοῦ αἰθιοπικοῦ ζητήματος καὶ τῶν ἀποφάσεων τῆς Χθές, αἱ ὁποῖαι ἐπέτρεψαν εἰς τὴν αἰθιοπικὴν ἀντιπροσωπείαν νὰ μετάσχῃ τῶν ἐργασιῶν τῆς Συνελεύσεως τῆς Κ.Τ.Ε., ὅπερ σημαίνει ἀποδοκιμασίαν τοῦ ἐρλίας εἰς Γενεύην καὶ εἰς ἐξασφάλισιν τῆς Ἰταλικῆς συμμαχίας διὰ τὴν εἰρήνευσιν τῆς Εὐρώπης.

Ἐφημερίδες τινὲς τῆς Βουδαπέστης χαρακτηρίζουν τὴν χθεσινὴν ἀπόφασιν τῆς Κ.Τ.Ε. ὡς ἀπόπειραν κατὰ τῆς παγκοσμίου εἰρήνης.

Αἱ Ἰταλικαὶ ἐφημερίδες ἀναδημοσιεύουν καὶ περικοπὴν ἄρθρου τῶν «Τάϊμς» τοῦ Λονδίνου, οἱ ὁποῖοι λέγουν ὅτι οὐδεὶς ἐξεπλάγη περισσότερον ἐκ τῆς ἀποφάσεως ὅσον αὐτοὶ οἱ Ἀθησσυνοί, οἱ ὁποῖοι ἀνέμενον νὰ ἀποκλεισθοῦν ἐκ τῆς Συνελεύσεως.

ΤΟ ΕΠΕΙΣΟΔΙΟΝ ΤΟΥ ΝΤΑΝΤΣΙΧ

ΓΕΝΕΥΗ, 24. ('Αθ. Πρ.) — Ἡ Γενικὴ Γραμματεία τῆς Κ.Τ.Ε. ἐδημοσίευσε τὴν ἔκθεσιν τοῦ ὑπουργοῦ τῶν Ἐξωτερικῶν τῆς Πολωνίας κ. Μπὲκ ἐπὶ τῶν διαπραγματεύσεων, αἱ ὁποῖαι διεξήχθησαν μὲ τὴν γερμανικὴν Κυβέρνησιν διὰ τὸ ἐπεισόδιον, ὅπερ ἐσημειώθη κατὰ τὴν ἐπίσκεψιν τοῦ γερμανικοῦ καταδρομικοῦ «Λειψία» εἰς τὸ Ντάντσιχ. Ἐν τῇ ἐκθέσει τονίζεται ὅτι αἱ δύο Κυβερνήσεις συνεφώνησαν ἐπὶ τῶν οὐσιωδῶν σημείων καὶ οὕτω τὸ ἐπεισόδιον θεωρεῖται διευθετηθέν. Ἡ πολωνικὴ Κυβέρνησις ἐκφράζει τὴν ἐλπίδα ὅτι τὰ μέλη τοῦ Συμβουλίου τῆς Λαγείσας μὲ τὴν Κυβέρνησιν τοῦ Βερολίνου, καθὼς καὶ τὴν σημερινὴν ἔκθεσιν, ὡς ἀπόδειξιν τῶν καταβληθεισῶν προσπαθειῶν ὅπως διατηρηθῇ εἰς τὸ Ντάντσιχ μία ὁμαλὴ κατάστασις.

ΑΙ ΤΕΛΕΥΤΑΙΑΙ ΕΙΔΗΣΕΙΣ ΤΗΣ ΝΥΚΤΟΣ

ΑΙ ΕΠΑΝΑΣΤΑΤΙΚΑΙ ΦΑΛΑΓΓΕΣ ΤΟΥ ΝΟΤΙΟΥ ΜΕΤΩΠΟΥ ΕΥΡΙΣΚΟΝΤΑΙ ΑΠΟ ΤΗΣ ΧΘΕΣ ΕΞΩΘΙ ΤΟΥ ΤΟΛΕΔΟΥ

Ο ΠΡΟΕΔΡΟΣ ΤΗΣ ΔΗΜΟΚΡΑΤΙΑΣ ΑΘΑΝΑ ΕΚΗΡΥΧΘΗ ΥΠΕΡ ΤΗΣ ΠΑΡΑΔΟΣΕΩΣ ΤΗΣ ΜΑΔΡΙΤΗΣ ΕΙΣ ΤΟΥΣ ΕΘΝΙΚΙΣΤΑΣ

Τὸ «Ἀθηναϊκὸν Πρακτορεῖον παρέχει τὴν κάτωθι εἰκόνα τῆς ἐν Ἱσπανίᾳ καταστάσεως:

«Μετὰ τὰς τελευταίας ἐπιτυχίας τῶν ἐθνικῶν ἐπαναστατικῶν στρατευμάτων εἰς τὰ δύο μέτωπα τῆς Μαδρίτης (πρὸς βορρᾶν καὶ δυσμὰς τῆς πρωτευούσης), τὰ γεγονότα ἐξελίσσονται ραγδαίως καὶ ἂν συνεχισθῇ μὲ τὸν ἴδιον ρυθμὸν ἡ ἐξέλιξίς των, τὸ ἱσπανικὸν δράμα —ὅπως προβλέπουν ὅλοι οἱ τηλεγραφοῦντες ξένοι ἀνταποκριταὶ— δὲν θὰ βραδύνῃ νὰ εἰσέλθῃ εἰς τὴν λύσιν του.

Οἱ ἐπαναστάται εὑρίσκονται ἤδη ἐγγύτατα τοῦ Τολέδου καὶ ἡ κατάληψις τῆς πόλεως αὐτῆς θεωρεῖται ὡς ἐπικειμένη, ἐνῷ ταυτοχρόνως ἄλλη ἐπαναστατικὴ φάλαγξ βαδίζει πρὸς βορρᾶν μὲ ἀντικειμενικὸν σκοπὸν τὴν κατάληψιν τῆς πόλεως Σάντα Κρούθ, ὁπότε τὰ ἐθνικὰ στρατεύματα θὰ κυριαρχήσουν τῆς ὁδοῦ Μαδρίτης—Τολέδο.

Αἱ πληροφορίαι τῶν προηγουμένων ἡμερῶν περὶ ἐξεγέρσεως τοῦ πληθυσμοῦ τῆς Μαδρίτης καὶ ἀξιώσεώς του ὅπως παραδοθῇ ἡ πρωτεύουσα ἄνευ ἀντιστάσεως εἰς τὰ ἐθνικὰ στρατεύματα πρὸς ἀποφυγὴν ἀσκόπου αἱματοχυσίας, ἐπιβεβαιοῦνται πλήρως. Καὶ ὁ Πρόεδρος Ἀθάνα ἐκηρύχθη ὑπὲρ τῆς ἀμέσου παραδόσεως τῆς πρωτευούσης εἰς τοὺς ἐπαναστάτας, θεωρῶν ἀνωφελῆ πᾶσαν ἀντίστασιν. Προεκλήθη τοιουτοτρόπως διαφωνία μεταξὺ αὐτοῦ καὶ τοῦ πρωθυπουργοῦ τῆς Μαδρίτης Λάργκο Καμπαλλέρο, ἀργὰ δὲ τὸ ἀπόγευμα τῆς 24ης Σεπτεμβρίου ἀνηγγέλθη ὅτι ὁ Ἀθάνα παρητήθη ἀπὸ τῆς ἐνασκήσεως τῶν καθηκόντων του καὶ ἀνέλαβε προσωρινῶς τὴν προεδρίαν τῆς Δημοκρατίας ὁ Μαρτινὲθ Μπάριος, ὁ ἴδιος ὅστις εἶχεν ἀναλάβει τὴν προεδρίαν τῆς Κυβερνήσεως καὶ τὴν διετήρησεν ὀλίγας μόνον ὥρας κατὰ τὴν ἔναρξιν τοῦ ἐθνικοῦ ἐπαναστατικοῦ κινήματος (Κυριακὴν 19 παρελθόντος Ἰουλίου), διαοεχθεὶς τότε τὴν Κυβέρνησιν Κιρόγκα καὶ παραδωσας ἀμέσως τὴν Ἀρχὴν εἰς τὴν Κυβέρνησιν Χιράλ.

Ἐν τῷ μεταξὺ οἱ κυβερνητικοὶ ἀποστέλλουν εἰς Καρθαγένην τὰ εἰς χρυσὸν ἀποθέματα τῆς Ἐθνικῆς Τραπέζης. Τὸ μέτρον—καθ' ἃ τηλεγραφεῖται—θεωρεῖται χαρακτηριστικὸν τοῦ ὅτι διαβλέπουν οἱ ἴδιοι ταχείαν κατάληψιν τῆς Μαδρίτης ὑπὸ τῶν ἐπαναστατῶν.

Εἰς ὅλα τὰ λοιπὰ μέτωπα οἱ ἐπαναστάται διατηροῦν τὰς θέσεις των, ἀναμένεται δὲ—συμφώνως μὲ τοὺς ὅρους τοῦ τελεσιγράφου Μολία—ἡ ἐπίθεσίς των κατὰ τοῦ Μπιλμπάο».

ΚΑΤΑ ΤΟΥ ΤΟΛΕΔΟΥ

ΠΑΡΙΣΙΟΙ, 24. ('Αθην. Πρ.).— Ὁ ραδιοφωνικὸς σταθμὸς τῆς Σεβίλλης ἀνακοινοῖ, ὅτι οἱ κυβερνητικοὶ ὑπέστησαν ἥτταν εἰς τὸ μέτωπον τοῦ Τολέδο. Ἐπὶ τοῦ πεδίου τῆς μάχης ἀφῆκαν ἐξήκοντα νεκροὺς καὶ μεγάλην ποσότητα πολεμικοῦ ὑλικοῦ.

Ἡ ἰδία ἀνακοίνωσις ἀναφέρει, ὅτι τρεῖς ἐθνικαὶ φάλαγγες προχωροῦν ταχέως πρὸς τὸ Μπιλμπάο. Μία ἐξ αὐτῶν εὑρίσκεται εἰς ἀπόστασιν πέντε χιλιομέτρων ἀπὸ τοῦ Ἐϋμπάρ, ἄλλη δὲ προερχομένη ἐκ νότου βαδίζει πρὸς τὸ Δουράγκο. Οἱ κυβερνητικοὶ ἀπεκρούσθησαν μετὰ μεγάλων ἀπωλειῶν καὶ εἰς περιέρειαν τοῦ Μπανταχθὲ οἱ ἐπαναστάται ἐκαθάρισαν τὰς περιφερείας Μπερλάγκα, Βαλδέρτε καὶ Λερένα. Εἰς τὴν Νορένα ἐν τῷ μετώπῳ τοῦ Ὀβιέδο οἱ κυβερνητικοὶ ὑπέστησαν ἄλλην ἥτταν μετὰ μεγάλων ἀπωλειῶν. Ὡσαύτως εἰς τὸ μέτωπον τῆς Σόμοσιέρρα τὰ ἐθνικὰ στρατεύματα ἀπώθησαν τοὺς ἐρυθροὺς.

Ὁ ἐν Τορίχος ἀνταποκριτὴς τοῦ Πρακτορείου Χαβᾶς τηλεγραφεῖ ὅτι χθὲς περὶ ὥραν 19.30' τὰ ἐθνικὰ στρατεύματα ἤρχισαν τὴν προέλασίν των ἐκ Τορίχος πρὸς τὸ Τολέδον. Μετά τινας ὥρας ἔφθασαν εἰς Μπαρσιέντε Ριέλβα, ἥτις ἀπέχει εἴκοσι καὶ ἓν χιλιόμετρον ἐκ τοῦ Τολέδου. Ἡ προέλασις συνεχίσθη καὶ σήμερον καὶ ἐλπίζεται ὅτι μετὰ μίαν ἢ δύο ἡμέρας ἡ πόλις θὰ εὑρίσκεται εἰς χεῖρας τῶν ἐθνικῶν στρατευμάτων.

ΠΕΙΣΜΑΤΩΔΗΣ ΑΓΩΝ

ΛΟΝΔΙΝΟΝ, 24. ('Αθην. Πρακ.) — Ὁ ἐν τῷ μετώπῳ τοῦ Τολέδο ἀνταποκριτὴς τοῦ πρακτορείου Ρώϋτερ, τηλεγραφεῖ ὅτι οἱ ἐπαναστάται φθάσαντες ἐγγύτατα τοῦ Τολέδο, προσπαθοῦν νὰ καταλάβουν τὴν πόλιν. Μία τῶν ἐπαναστατικῶν φαλάγγων ἔχει ὡς πρῶτον ἀντικειμενικὸν σκοπὸν τὴν πόλιν Σάντα Κρούθ, ἡ ὁποία εὑρίσκεται περὶ τὰ 20 χιλιόμετρα πρὸς βορρᾶν. Ἡ προέλασις αὐτὴ ἀποθλέπει εἰς τὴν κατάληψιν τῆς ὁδοῦ Μαδρίτης—Τολέδο καὶ τὴν ἀπὸκοπὴν τῆς ἀποστολῆς ἐφοδίων καὶ ἐνισχύσεων ἐκ τῆς πρωτευούσης εἰς τὴν φρουρὰν τοῦ Τολέδο. Εὐθὺς ὡς ἐπιτευχθῇ τοῦτο ἡ φάλαγξ θὰ προχωρήσῃ πρὸς ἀνατολὰς πρὸς τὸ Ἀρανκουέθ. Αἱ κυβερνητικαὶ δυνάμεις προβάλλουν ἰσχυρὰν ἀντίστασιν εἰς τὸν τομέα τοῦτον.

ΤΑ ΦΡΑΓΜΑΤΑ ΤΟΥ ΤΑΓΟΥ

ΒΕΡΟΛΙΝΟΝ, 24. ('Αθ. Πρακτ.) — Ὁ ἀσύρματος τῆς Μαδρίτης μετέδωκε πληροφορίαν, ἡ ὁποία—ἂν ἀληθεύῃ—εἶνε χαρακτηριστικὴ τῆς ἀπογνώσεως, ἥτις κατέλαβε τὴν ἐρυθρὰν Κυβέρνησιν, καὶ τῶν ἀπανθρώπων μέσων, τὰ ὁποῖα μετέρχεται. Οἱ κυβερνητικοὶ ἤνοιξαν τὸ φράγμα τοῦ ποταμοῦ Ἀλμπέρχε, παραποτάμου τοῦ Τάγου, διὰ νὰ πλημμυρίσουν τὴν κοιλάδα τῆς Ταλαβέρας. Ἐν ἑκατομμύριον κυβικῶν μέτρων ὕδατος εἰσώρμησε μετὰ τρομακτικοῦ πατάγου εἰς τὴν πεδιάδα.

Τὴν πληροφορίαν αὐτὴν οὐδεμία ἄλλη πηγὴ μεταδίδει μέχρι τῆς στιγμῆς.

Κατὰ νυκτερινὰς πληροφορίας ἐκ Σὰν Ζαὶν ντὲ Λοὺζ, οἱ ἐπαναστάται εὑρίσκονται εἰς τὰ πρόθυρα τοῦ Τολέδο καὶ δὲν ἀπέχουν εἰμὴ μόλις πεντακόσια μέτρα ἀπὸ τοῦ Ἀλκαζάρ. Τὰ ἐθνικὰ ἀεροπλάνα ἔρριψαν ἤδη προκηρύξεις, διὰ τῶν ὁποίων εἰδοποιοῦν τοὺς πολιορκουμένους τοῦ φρουρίου, ὅτι ἔρχονται μετ' οὐ πολὺ πρὸς ἀπελευθέρωσίν των.

Μάχαι ἐπίσης συνήφθησαν εἰς τὸ μέτωπον τῆς Σόμο Σιέρρα, κατὰ τὰς ὁποίας τὰ κυβερνητικὰ στρατεύματα κατετροπώθησαν, ὑποστάντα βαρυτάτας ἀπωλείας.

ΚΑΤΑΡΡΙΨΙΣ ΑΕΡΟΠΛΑΝΩΝ

ΠΑΡΙΣΙΟΙ, 24. (Ἀθην. Πρακ.) — Εἰς τὸ μέτωπον τῆς Γκουϊπουθκόα οἱ ἐπαναστάται κατέλαβον τὰς θέσεις Ἐσκοριάζα, Σὰν Προυντένθιο, Ἀλθάλα καὶ Ντέβα. Ὁλόκληρος ἡ κοιλὰς τοῦ Ντέβα εὑρίσκεται ἤδη εἰς τὴν κατοχὴν τῶν ἐθνικῶν δυνάμεων.

Κατὰ νεώτερα τηλεγραφήματα ἐκ Μπούργκος, δύο κυβερνητικὰ ἀεροπλάνα κατερρίφθησαν καὶ ἔπεσαν ἐντὸς τῶν γραμμῶν τῶν ἐπαναστατικῶν στρατευμάτων, ἅτινα ὁρῶσιν εἰς τὴν περιοχὴν τοῦ Τολέδο. Οἱ ἐπιβαίνοντες αὐτῶν τέσσαρες ἀεροπόροι ἐφονεύθησαν.

Η ΜΟΝΟΠΩΛΗΣΙΣ ΤΩΝ ΑΣΦΑΛΙΣΤΙΚΩΝ ΕΤΑΙΡΕΙΩΝ

ΔΗΛΩΣΕΙΣ ΤΟΥ κ. ΜΕΤΑΞΑ

Ὁ κ. Πρωθυπουργὸς ἐδέχθη χθὲς ἀντιπροσώπους τῶν ἀσφαλιστικῶν ἑταιρειῶν, οἱ ὁποῖοι τοῦ ἐξέθεσαν τὰς ἀπόψεις των ἐπὶ τοῦ ζητήματος τῆς μονοπωλήσεως ὑπὸ τοῦ Κράτους τῶν ἀσφαλειῶν κηρυχθέντες ἐναντίον τῆς ἐφαρμογῆς τοιούτου μέτρου.

Ὁ κ. Πρωθυπουργὸς ἀπήντησεν ὅτι, βεβαίως, θὰ ληφθοῦν ὑπ' ὄψει τὰ δίκαια ἐκ τῶν αἰτημάτων τῶν ἀσφαλιστῶν. Πρέπει, ὅμως νὰ κατανοηθῇ καὶ ἐκ μέρους αὐτῶν, ὅτι δὲν ἔχουν μόνον οἱ ὀργανισμοὶ τοὺς ὁποίους ἐκπροσωποῦν δικαιώματα, ἀλλὰ πρωτίστως καὶ τὸ Κράτος, τὸ ὁποῖον ἐκπροσωπεῖ τὸ σύνολον τῶν πολιτῶν. Εἰς τὸ σημεῖον τοῦτο ὁ κ. Πρωθυπουργὸς ἐτόνισεν, ὅτι τὸ Ἑλληνικὸν Κοινὸν ἐπ' οὐδενὶ λόγῳ εἶνε ἐπιτετραμμένον νὰ τυγχάνῃ μεταχειρίσεως ἐκ μέρους τῶν ξένων ἑταιρειῶν διαφόρου ἐκείνης, τῆς ὁποίας τυγχάνουν οἱ πολῖται τῶν ξένων ἐθνικοτήτων, ὅπου αἱ ἑταιρεῖαι αὗται ἐργάζονται.

Ο κ. ΓΚΑΙΜΠΕΛΣ ΕΙΣ ΤΑΣ ΑΡΧΑΙΟΤΗΤΑΣ ΤΗΣ ΠΕΛΟΠΟΝΝΗΣΟΥ

Ὁ Γερμανὸς Ὑπουργὸς τῆς λαϊκῆς διαφωτίσεως κ. Γκαίμπελς μετέβη χθὲς ἐκ Δελφῶν εἰς Κόρινθον πρὸς ἐπίσκεψιν τῶν ἐκεῖ ἀρχαιοτήτων, ἐκεῖθεν δὲ ἐπεσκέφθη τὰς ἀρχαιότητας τῆς Ἐπιδαύρου.

Ὁ Δόκτωρ Γκαῖμπελς ἀφοῦ ἐπισκεφθῇ τὰ λοιπὰ ἀρχαιολογικὰ κέντρα τῆς Πελοποννήσου θὰ ἐπιστρέψῃ εἰς τὰς Ἀθήνας αὔριον τὴν πρωΐαν. Τὸ ἀπόγευμα θὰ δεχθῇ τοὺς Ἕλληνας δημοσιογράφους. Τὴν Κυριακὴν θὰ παραστῇ εἰς τὴν ἔναρξιν τῶν Βαλκανικῶν ἀγώνων εἰς τὸ Στάδιον καὶ τὴν προσεχῆ Δευτέραν θ' ἀναχωρήσῃ ἐπιστρέφων ἀεροπορικῶς εἰς Βερολῖνον.

Η ΠΟΛΙΤΙΚΗ ΜΕΤΑΒΟΛΗ ΕΝ ΕΛΛΑΔΙ

ΒΕΡΟΛΙΝΟΝ, 24. ('Αθ. Πρακ.). — Ἡ ἡμιεπίσημος ἐφημερὶς «Λαϊκὸς Παρατηρητὴς» δημοσιεύει σήμερον εἰς τὴν πρώτην σελίδα συνέντευξιν τοῦ ἐν Ἀθήναις ἀνταποκριτοῦ της μετὰ τοῦ προέδρου τῆς Ἑλληνικῆς Κυβερνήσεως κ. Ι. Μεταξᾶ ἐπὶ τῆς ἐπελθούσης ἐν Ἑλλάδι ἀπὸ τῆς 4ης Αὐγούστου πολιτικῆς μεταβολῆς.

ΤΑ ΖΗΤΗΜΑΤΑ ΤΩΝ ΕΠΑΓΓΕΛΜΑΤΙΩΝ

Ἡ διοίκησις τῆς «Γενικῆς Συνομοσπονδίας Ἐπαγγελματιῶν καὶ Βιοτεχνῶν τῆς Ἑλλάδος» ἐπεσκέφθη χθὲς τὸν ὑπουργὸν — διοικητὴν κ. Κοτζιᾶν καὶ τὸν ὑφυπουργὸν τῆς Ἀγορανομίας κ. Μαγιάκον καὶ ἐπέδωκε τὸ ὑπόμνημα τὸ περιέχον τὰ ζητήματα τοῦ ἐπαγγελματικοῦ κόσμου.

ΑΠΟΠΕΙΡΑ ΔΩΡΟΔΟΚΙΑΣ ΥΠΑΛΛΗΛΟΥ

Ὁ Ὑπουργὸς - Διοικητὴς Πρωτευούσης κ. Κ. Κοτζιὰς ἀνεκοίνωσεν ὅτι συνέλαβε χθὲς ἐντὸς τοῦ γραφείου του τὸν Διοικητὴν Α' Καρβελᾶν, ἐπιχειρήσαντα διὰ προτάσεως δωροδοκίας ἀνωτέρου ὑπαλλήλου τῆς Διοικήσεως, πρὸς τὸν ὁποῖον προσέφερεν 1.000.000 δραχμῶν νὰ ἐξασφαλίσῃ τὴν διεκπεραίωσιν ὑποθέσεώς του. Ὁ συλληφθεὶς παρεδόθη ἀμέσως εἰς τὴν Ἀστυνομίαν ἥτις μετὰ τὴν σχετικὴν προανάκρισιν παρέπεμψε τοῦτον εἰς τὸν εἰσαγγελέα. Συγχρόνως τὸ Ὑπουργεῖον ὑπέβαλεν ἐναντίον του μήνυσιν ἐπὶ ἀποπείρᾳ δωροδοκίας ἀνωτέρου δημοσίου λειτουργοῦ.

ΑΙ ΣΧΕΣΕΙΣ ΤΟΥΡΚΙΑΣ ΚΑΙ ΣΥΡΙΑΣ

ΠΑΡΙΣΙΟΙ, 24. ('Αθ. Πρακτ.).— Ἀγγέλλεται ἐκ Κωνσταντινουπόλεως, ὅτι ὁ πρόεδρος τῆς Συριακῆς ἀντιπροσωπείας, δεχθεὶς τοὺς ἀντιπροσώπους τοῦ Τουρκικοῦ Τύπου, ;ἐξέφρασε τὴν εὐχὴν ὅπως ἀποκατασταθῇ στενὴ φιλικὴ συνεννόησις μεταξὺ τῆς Τουρκίας καὶ τῆς Συρίας.

ΤΑ ΖΗΤΗΜΑΤΑ ΤΗΣ ΚΡΗΤΗΣ

Ὁ κ. Πρωθυπουργὸς ἐδέχθη χθὲς εἰς συνεργασίαν τὸν Γεν. Διοικητὴν τῆς Κρήτης διὰ ζητήματα ἐνδιαφέροντα τὴν νῆσον.

ΘΑΝΑΤΟΣ ΤΟΣ ΚΟΜΑΝΟΥΣ

Ἐξώθη τοῦ Τιναγείου Κήπου τοῦ Πειραιῶς ἀνευρέθη χθὲς νεκρὸς εἰς ἀλήτης ἀγνώστου ταυτότητος. Ὁ θάνατος του προῆλθεν ἀπὸ ὑπερβολικὴν χρῆσιν ἡρωΐνης.

ΗΡΧΙΣΕΝ Η ΕΠΙΘΕΣΙΣ ΚΑΤΑ ΤΗΣ ΜΑΔΡΙΤΗΣ

ΛΟΝΔΙΝΟΝ, 24. ('Αθ. Πρακτ.). — Κατὰ πληροφορίας, ληφθείσας ἐνταῦθα, τὰ εἰς τὸν τομέα τῆς Γκουανταρράμα νικηφόρα ἐπαναστατικὰ στρατεύματα ἤρχισαν τὴν προέλασίν των κατὰ τῆς Μαδρίτης μὲ λάφαρα φέροντα τὴν ἐπιγραφήν: «Ὑπολείπονται 81 χιλιόμετρα διὰ τὴν Μαδρίτην». Αἱ προφυλακαὶ τῶν ἐθνικῶν στρατευμάτων ἔφθασαν ἤδη εἰς