ΤΙΜΗ ΦΥΛΛΟΥ ΔΡΧ. 2

ΟΚΤΑΣΕΛΙΔΟΣ

ΑΘΗΝΑΙ ΕΤΟΣ ΙΓ'-ΑΡ 13-261

ΔΙΕΥΘΥΝΤΗΣ
ΣΤΕΦ Ι. ΠΕΣΜΑΖΟΓΛΟΥ
(Στοά Πεσμαζόγλου)

ΓΡΑΦΕΙΑ
Στοά Πεσμαζόγλου. Τηλεφωνα : 31-351 / 31-352

ΟΡΟΙ ΣΥΝΔΡΟΜΩΝ

ΕΣΩΤΕΡΙΚΟΥ		ΕΞΩΤΕΡΙΚΟΥ	
Έτησία	Δρ. 720	Έτησία	£ 2.0.0
Έξάμηνος	» 360	Έξάμηνος	» 1.5.0
Τρίμηνος	» 180	Άμερικῆς	$ 12

Η ΠΡΩΪΑ

ΚΥΡΙΑΚΗ
24
ΙΟΥΛΙΟΥ 1938
Ἀνατολὴ ἡλίου 5.24'— Δύσις 7.38'
Κλήμεντος Ρώμης, Πέτρου Ἱερομ.

ΠΟΛΥΤΙΜΟΙ ΥΠΟΘΗΚΑΙ

Ὁ κ. ὑπουργὸς τῆς Δημοσίας Ἀσφαλείας, προσφωνῶν τοὺς ἐφέτος ἀποφοιτήσαντας τοῦ Σχολείου Χωροφυλακῆς νέους ἀνθυπομοιράρχους, εἰς τοὺς ὁποίους ἐπέδωκε τὰ ξίφη των αὐτοπροσώπως ὁ κ. πρόεδρος τῆς κυβερνήσεως, διετύπωσε πρὸς αὐτοὺς μερικὰς οὐσιώδεις ὑποθήκας, ἀσφαλῶς ἀξίας γενικωτέρας προσοχῆς, διότι δὲν διαγράφουν μόνον τὸ καθῆκον, τὸ ὁποῖον ἔχει νὰ ἐπιτελέσῃ ἔναντι τοῦ κράτους καὶ τῆς κοινωνίας τὸ σῶμα τῆς Βασιλικῆς Χωροφυλακῆς, ἀλλὰ καὶ ἀποδεικνύουν ὁποίαν ἔννοιαν σήμερον αὐτὸ τοῦτο τὸ κράτος ἀντιλήφθη τοῦ προορισμοῦ του καὶ τῶν πρὸς τὸ ἐθνικὸν σύνολον ὑποχρεώσεών του.

Ἀκριβῶς διὰ τὴν ἐκπλήρωσιν αὐτοῦ τοῦ προορισμοῦ καὶ αὐτῶν τῶν ὑποχρεώσεων ζητεῖ τὸ κράτος τὴν ἀνεπιφύλακτον συμβολήν των σωμάτων τῶν ἐντεταλμένων μὲ τὴν φρούρησιν τῆς Δημοσίας Ἀσφαλείας καὶ πρέπει νὰ ὁμολογηθῇ ὅτι ὁ κ. ὑπουργὸς τῆς Ἀσφαλείας διὰ τῆς ἐν λόγῳ προσφωνήσεώς του, τῆς δημοσιευομένης εἰς ἄλλην σελίδα, κατώρθωσε νὰ συνοψίσῃ εἰς ἕνα περιεκτικώτατον καὶ νευρώδη λακωνισμὸν τὰς κρατικὰς ἀντιλήψεις.

Θέλει τὸ κράτος νὰ ἐξασφαλίσῃ εἰς τὸν ἀγρότην ἥσυχον ζωὴν διὰ νὰ καλλιεργῇ ἀπερίσπαστος τὸν ἀγρόν του, αὐξάνων τοιουτοτρόπως τὸ ἐθνικὸν εἰσόδημα. Θέλει νὰ ἐξασφαλίσῃ ἀπὸ κάθε ἀνησυχίαν διὰ τὴν τύχην του τὸν ἐργάτην, διὰ νὰ ἡμπορῇ καὶ αὐτὸς νὰ ἐργάζεται ἀπερίσπαστος καὶ μὲ ὅλην τὴν παραγωγικήν του δυναμικότητα, χάριν τῆς οἰκογενείας του, ἀλλὰ καὶ τῆς κοινωνικῆς γαλήνης καὶ εὐρυθμίας. Θέλει νὰ ἀπαλλάξῃ τὸ κεφάλαιον ἀπὸ τὰς ἀνησυχίας καὶ τοὺς δισταγμοὺς ποὺ εἶνε τὰ ἐπακόλουθα τῶν ἐσωτερικῶν ἀνωμαλιῶν, διὰ νὰ κινῆται ἀφόβως, δημιουργοῦν ἐργασίαν εἰς τὴν χώραν μας καὶ ἀποβαίνον ἀληθῶς παραγωγικόν. Θέλει νὰ προασπίσῃ τὴν νεολαίαν κατὰ πάσης φθοροποιοῦ ἐπιβουλῆς, διὰ νὰ ἡμπορέσῃ νὰ ἐμπνέῃ εἰς τὸ ἔθνος τὴν βεβαιότητα διὰ τὸ μέλλον τῆς φυλῆς. Θέλει νὰ κάμῃ τὰς ἐνόπλους δυνάμεις τῆς χώρας νὰ ἠμποροῦν ν' ἀφοσιοῦνται ἀπερίσπαστοι εἰς τὸ ἔργον των, ποὺ εἶνε ἡ ὀργάνωσις τῆς ἐθνικῆς ἀμύνης καὶ ἡ φρούρησις τῆς ἀνεξαρτησίας καὶ τῆς ἀκεραιότητος τῆς πατρίδος. Θέλει, πρὸ πάντων, νὰ κατοχυρώσῃ τὸ κοινωνικὸν καθεστὼς ἐναντίον κάθε ὑπονομεύσεως καὶ παντὸς μιάσματος ποὺ θὰ διεῖβρωσκε τὰ θεμέλια τῆς ἑλληνικῆς κοινωνίας καὶ θὰ διεκύβευε τὴν κοινωνικὴν εἰρήνην.

Διὰ τὴν πραγματοποίησιν ὅλων αὐτῶν ὁ κ. ὑπουργὸς τῆς Ἀσφαλείας, ἐξ ὀνόματος τοῦ σημερινοῦ κράτους, ἐτόνισε πρὸς τοὺς νέους ἀξιωματικοὺς τῆς χωροφυλακῆς, ὅτι προσδοκᾷ τὴν ἀνεπιφύλακτον συμβολήν των, ἐφ' ὅσον ἡ δημοσία ἀσφάλεια εἶνε ἡ κρηπὶς τῆς εὐρύθμου λειτουργίας ἑνὸς ἰσχυροῦ ὠργανωμένου κράτους, γνωρίζοντος σαφῶς ποῖος εἶνε ὁ προορισμός του, τί θέλει καὶ τί ἐπιδιώκει.

Ὁ κ. πρόεδρος τῆς κυβερνήσεως, ὅταν παρέδωκε τὰ ξίφη εἰς τοὺς νέους τούτους ἀξιωματικούς, μετὰ τὴν ὁρκωμοσίαν των, ἐτόνισεν εἰς αὐτοὺς ὅτι πρέπει νὰ ἐπιστήσουν ἰδίως τὴν προσοχήν των ἐπὶ τοῦ ὅτι ὁ ἑλληνικὸς λαὸς ἔχει ἀνάγκην δικαιοσύνης, καλῆς διοικήσεως καὶ ἰσοτιμίας, διότι πολλάκις θὰ παραστῇ ἀνάγκη ν' ἀντιπροσωπεύσουν τὸ κράτος. Καὶ πράγματι ἡ Χωροφυλακὴ ἀποτελεῖ τὴν ἀμεσωτέραν κρατικὴν ἐκπροσώπησιν, εἰς πλείστας περιστάσεις, ἔναντι τῶν πολιτῶν. Καὶ ὅταν ἐμπνέωνται οἱ βαθμοφόροι της ἀπὸ τὰς ὑποθήκας αὐτάς, αἱ ὁποῖαι τόσον βαφιλῶς τοῖς παρεσχέθησαν, τὸ ἀποτέλεσμα θὰ εἶνε πολύτιμον καὶ διὰ τὴν κρατικὴν καὶ διὰ τὴν κοινωνικὴν εὐρυθμίαν. Διότι ἡ ἔννοια τῆς δημοσίας ἀσφαλείας θὰ συνταυτισθῇ εἰς τὴν συνείδησιν τῶν πολιτῶν μὲ τὴν ἔννοιαν τῆς ἐν ἀσφαλείᾳ ἀναπτύξεως καὶ προόδου τοῦ λαοῦ.

EN ΟΨΕΙ ΝΕΩΝ ΓΕΓΟΝΟΤΩΝ

Η ΠΡΟΟΠΤΙΚΗ ΤΩΝ ΠΡΟΣΕΧΩΝ ΑΝΕΛΙΞΕΩΝ ΤΗΣ ΕΥΡΩΠΑΪΚΗΣ ΠΟΛΙΤΙΚΗΣ

ΤΟΥ κ. H. R. KNICKERBOCKER

Ὁ Ἀμερικανὸς ρεπόρτερ κ. Νικερμπόκερ, τοῦ ὁποίου οἱ ἀναγνῶσται τῆς «Πρωΐας» ἐλαβον ἤδη τὴν εὐκαιρίαν νὰ ἐκτιμήσουν τὴν ἐκτακτον ἱκανότητα ὡς δημοσιογράφου ἐκ τῶν θαυμασίων ἀνταποκρίσεών του ἐκ τοῦ πεδίου τοῦ Ἰσπανικοῦ πολέμου, αἱ ὁποῖαι ἔρριψαν τὸ πρῶτον φῶς εἰς τὸ δρᾶμα τῆς Ἄπω Ἀνατολῆς, γράφει ἤδη διὰ τὴν «Πρωΐαν» καὶ τὰς ἄλλας ἐφημερίδας, αἱ ὁποῖαι συνεργάζονται μετὰ τοῦ Διεθνοῦς Πρακτορείου «Ὄπερα Μούντ», μίαν ἐξόχως ἐνδιαφέρουσαν σειρὰν ἄρθρων, εἰς τὰ ὁποῖα ἐξετάζει τὰ σύγχρονα εὐρωπαϊκὰ προβλήματα, ἰδίως δὲ τὸ τσεχοσλοβακικὸν καὶ τὸ ἰσπανικόν. Τὸ πρῶτον ἄρθρον τῆς σειρᾶς δημοσιεύομεν σήμερον. Ὁ κ. Νικερμπόκερ, ἔχων σχηματίσει ἐκ τῶν πληροφοριῶν, ἃς ἐκ σοβαρῶν διπλωματικῶν πηγῶν ἠδυνήθη νὰ συλλέξῃ, τὴν πεποίθησιν ὅτι τὰ κράτη τὰ ὁποῖα εἶνε διατεθειμένα νὰ ριψοκινδυνεύσουν ἕνα πόλεμον περιμένουν νὰ γίνῃ πρῶτον ἡ συγκομιδὴ τῶν καρπῶν, εἰς τρόπον ὥστε, πρὶν ἐκδηλωθῇ ὁ κίνδυνος, νὰ ἔχουν ἐπιστρέψει οἱ ἄνδρες ἀπὸ τοὺς ἀγροὺς των. Σὺν ἄλλοις πρὸς τοῦτο εἶνε καὶ ἡ πεποίθησις καθ' ἣν ὁ Χίτλερ ἂν καὶ δὲν ἐπιθυμῇ τὸν πόλεμον, πιστεύει οὐχ ἧττον ὅτι ἠμπορεῖ ἐκ τοῦ ἀσφαλοῦς νὰ ριψοκινδυνεύσῃ καὶ μίαν ἀκόμη πρόκλησιν. Συνεπῶς, κάθε κίνησις τὴν ὁποίαν ἡ χιτλερικὴ Γερμανία θὰ ἔκαμεν ἐναντίον τῆς Τσεχοσλοβακίας θὰ ἦτο τοσοῦτον ἀπειλητικοτέρα ἐφ' ὅσον οἱ καρποὶ θὰ εὑρίσκοντο εἰς τὰς ἀποθήκας καὶ οἱ ἐφεδροι ἕτοιμοι ὅπως ἀναλάβουν ἐνεργὸν ὑπηρεσίαν.

Τὸ δεύτερον ἐνδεχόμενον βασίζεται ἐπὶ τοῦ ὑπολογισμοῦ καθ' ὅν, μετὰ τὴν νίκην τοῦ Φράνκο, ἡ φασιστικὴ πλέον Ἰσπανία θὰ εἶνε ἀρκετὰ ἐπίφοβος εἰς τὴν Γαλλίαν, ὥστε νὰ μὴ τολμήσῃ αὕτη νὰ σπεύσῃ εἰς βοήθειαν τῆς Τσεχοσλοβακίας. Ὁ κίνδυνος ἐν τῇ περιττώσει ταύτῃ δὲν ἔγκειται εἰς τὰ κατὰ ξηρὰν σώματα, δεδομένου ὅτι ὀλίγαι μόνον γαλλικαὶ μεραρχίαι ἀρκοῦν διὰ τὴν φύλαξιν τῶν δύο μόνον προσιτῶν διόδων τῶν Πυρηναίων, τῆς πρὸς Ἀνατολὰς καὶ τῆς πρὸς Περπινιάν, ἀλλὰ εἰς τὸ ὅτι τὰ γερμανικὰ βομβαρδιστικὰ ἐκκινοῦντα ἀπὸ τὰς ἐν Ἰσπανίᾳ βάσεις των, θ' ἀπειλοῦν ἐπικινδύνως τὴν Μασσαλίαν καὶ τὰ λοιπὰ βιομηχανικὰ κέντρα τῆς νοτίου Γαλλίας, εἰδικῶς δὲ τὰ πολεμικὰ ἐργοστάσια τὰ ὁποῖα οἱ Γάλλοι μετέφεραν ἀπὸ τῶν βορείων ἐναντίον ἐνδεχομένης γερμανικῆς ἐπιθέσεως. Ἐπίσης, τὰ γερμανικὰ ἀεροπλάνα καὶ ὑποβρύχια, ἐξορμοῦντα ἀπὸ τὰς βάσεις των τὰς εὑρισκομένας εἰς τὴν Ἰσπανίαν καὶ τὰς Βαλεαρίδας, ἠμποροῦν νὰ παρεμποδίζουν σημαντικῶς τὴν ἐξ Ἀφρικῆς μεταφορὰν τῶν γαλλικῶν ἀποικιακῶν στρατευμάτων τὰ ὁποῖα ἀποτελοῦν τὸ ἓν τρίτον περίπου τῆς συνολικῆς δυνάμεως τοῦ γαλλικοῦ στρατοῦ. Ἡ σημασία τῆς ἐνισχύσεως τὴν ὁποίαν ὁ Φράνκο ἠμπορεῖ νὰ παράσχῃ εἰς τὴν Γερμανίαν, δὲν ἠμπορεῖ νὰ εἶνε ἰδιαιτέρως σημαντική, ὑποστηριζεται ὅμως ὅτι εἶνε ἀρκετὴ ὅπως κάμῃ τὴν πλάστιγγα νὰ βαρύνῃ πρὸς τὸ ἀντίθετον μέρος τῆς Γαλλίας, εἰς τὴν περίπτωσιν καθ' ἣν αὕτη θὰ ἐπενέβαινεν ὑπὲρ τῆς Τσεχοσλοβακίας.

Ἐὰν συνεπῶς ἡ Γαλλία φοβηθῇ καὶ διστάσῃ νὰ ἐκτελέσῃ τὰς ἐναντι τῆς Τσεχοσλοβακίας ὑποχρεώσεις της, τότε καὶ ἡ Ρωσία δὲν εἶνε ὑποχρεωμένη νὰ ἐκτελέσῃ τὰς ἰδικάς της ἐφ' ὅσον ἡ Ρωσοτσεχοσλοβακικὴ συμφωνία προβλέπει ὅτι ἡ Ρωσία ὀφείλει νὰ βοηθήσῃ τὴν Τσεχοσλοβακίαν μόνον ἐφ' ὅσον ἡ Γαλλία σπεύσῃ πρώτη εἰς βοήθειάν της. Χωρὶς τὴν Γαλλίαν, ἄλλωστε, οὔτε ἡ Ἀγγλία πρόκειται νὰ ἀναλάβῃ ποτὲ πρωτοβουλίαν.

Οὕτω ἐὰν ἀποδεχθῶμεν τὸν συλλογισμὸν αὐτὸν καταλήγομεν εἰς τὸ συμπέρασμα ὅτι ἡ νίκη τοῦ Φράνκο θὰ σημαίνῃ ἐν ἐσχάτῃ ἀναλύσει ἀπομόνωσιν τῆς Τσεχοσλοβακίας. Ἐὰν λοιπὸν τότε ἡ Πράγα ἀποφασίσῃ ν' ἀντιστῇ, τὸ τοιοῦτον θὰ σημαίνῃ ἐπιτυχῆ Γερμανικὴν εἰσβολήν, κατάκτησιν τῆς Τσεχοσλοβακίας καὶ ἐνδεχομένως γερμανοποίησιν τῆς Οὐγγαρίας, τῆς Ρουμανίας καὶ τῆς λοιπῆς νοτιοανατολικῆς Εὐρώπης, ἤγουν, πλήρη ἡγεμονίαν τῆς Γερμανίας ἀνὰ τὴν Εὐρώπην.

Εἰς τοὺς συλλογισμοὺς ὅμως αὐτοὺς ὑπάρχουν δύο κενά. Πρῶτον, προεξοφλεῖται ἡ συμμαχία τῆς Ἰσπανίας τοῦ Φράνκο μὲ τὴν Γερμανίαν χωρὶς κἂν ν' ἀντιμετωπίζεται διόλου ἡ ἀνάμιξις τῆς Ἰταλίας εἰς τὴν ὑπόθεσιν αὐτήν. Δεύτερον, λησμονεῖται τὸ γεγονὸς ὅτι ἡ Τσεχοσλοβακία δὲν πρόκειται νὰ φθάσῃ μέχρι πολέμου παρὰ μόνον ἐφ' ὅσον ἔχει πρόσφατον διαβεβαίωσιν περὶ τοῦ ὅτι θὰ τύχῃ τῆς γαλλικῆς βοηθείας.

Ὁ κ. Ἥντεν καὶ ὁ κ. Τσῶρτσιλ, ὁ πραγματικὸς ἡγέτης τῆς ἀντιπολιτεύσεως ἐν Ἀγγλίᾳ, πιστεύουν ὅτι δημιουργεῖται μία πολὺ ἐπικίνδυνος κατάστασις ἐὰν ἡ Ἰσπανία τοῦ Φράνκο ταχθῇ παρὰ τὸ πλευρὸν τῆς Ἰταλίας καὶ τῆς Γερμανίας. Δι' αὐτὸν τὸν λόγον καὶ συνηγοροῦν ὑπὲρ μιᾶς ὁριστικῆς ἀναχαιτίσεως τῶν δικτατορικῶν δυνάμεων. Ζητοῦν νὰ ἴδουν τὴν Ἀγγλίαν καὶ τὴν Γαλλίαν παρεχούσας εἰς τὴν Τσεχοσλοβακίαν ἐγγυήσεις τοιαύτας, ὥστε ὁ Χίτλερ οὐδέποτε νὰ τολμήσῃ νὰ μετέλθῃ ἐναντίον της διὰ βίας. Καὶ ἐπιθυμοῦν ἀκόμη, ὅπως ἡ Ἀγγλία καὶ ἡ Γαλλία παράσχουν εἰς τοὺς κυβερνητικοὺς ἐν Ἰσπανίᾳ βοήθειαν τόσην ὥστε νὰ ἀποτραπῇ τελικῶς ἡ νίκη τοῦ Φράνκο ἢ τοὐλάχιστον νὰ ἐπιτύχουν μίαν συνδιαλλαγὴν ἡ ὁποία θ' ἀπέκλειε τὸ ἐνδεχόμενον τῆς ἀπολύτου προσχωρήσεως τῆς Ἰσπανίας εἰς τὸν ἄξονα Βερολίνου — Ρώμης, καὶ τὴν δι' αὐτῆς ἀκινητοποίησιν τῆς Γαλλίας.

Ὁ κ. Τσάμπερλαιν, ἀφ' ἑτέρου, πρόεδρος τῆς κυβερνήσεως τῆς Ἀγγλίας πιστεύει ὅτι ὅταν ὁ Φράνκο νικήσῃ, θὰ ἀπομακρυνθῇ ἀπὸ τὴν Γερμανίαν καὶ τὴν Ἰταλίαν καὶ θὰ στραφῇ πρὸς τὴν Μεγάλην Βρεταννίαν ζητῶντας τὴν οἰκονομικὴν ἀρωγὴν τῆς ὁποίας τόσην ἀνάγκην θὰ ἔχῃ, προκειμένου ν' ἀνακουφίσῃ τὴν δηωθεῖσαν καὶ καταστραφεῖσαν ἐκ τοῦ πολέμου χώραν του. Δι' αὐτὸν ἀκριβῶς τὸν λόγον, ἡ σημερινὴ ἀγγλικὴ κυβέρνησις ἐπιθυμεῖ ὅσον τὸ δυνατὸν ταχύτερον τὸν τερματισμὸν τοῦ ἐν Ἰσπανίᾳ πολέμου.

Ἡ ἀγγλοϊταλικὴ συμφωνία τίθεται εἰς ἐφαρμογὴν μόνον μετὰ «τὸν διακανονισμὸν» τοῦ Ἰσπανικοῦ προβλήματος. Τοῦτο δὲ ἀκριβῶς εἶνε τὸ τελευταῖον «ἄτου» τοῦ κ. Τσαμπερλαιν ἐν τῷ πλαισίῳ τῆς ὑπ' αὐτὸν ἀσκουμένης Ἰσπανικῆς πολιτικῆς. Τοῦτο, καὶ κάτι ἄλλο ἀκόμη.

(Συνέχεια εἰς τὴν 5ην σελίδα)

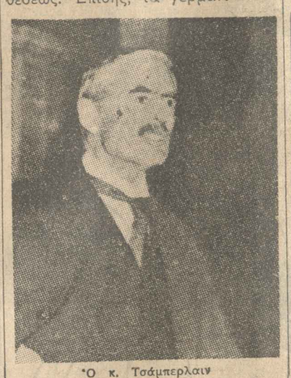

Ὁ κ. Τσάμπερλαιν

Ὁ Ἄδόλφος Χίτλερ

Ὁ στρατηγὸς Φράνκο

Ὁ κ. Μπένες

Ὁ κόσμος τοῦ πνευματικοῦ σκοταδιοῦ

Μεταξὺ τῶν ἀποκλήρων τοῦ Ψυχιατρείου

Μία φανταστικὴ πολιτεία

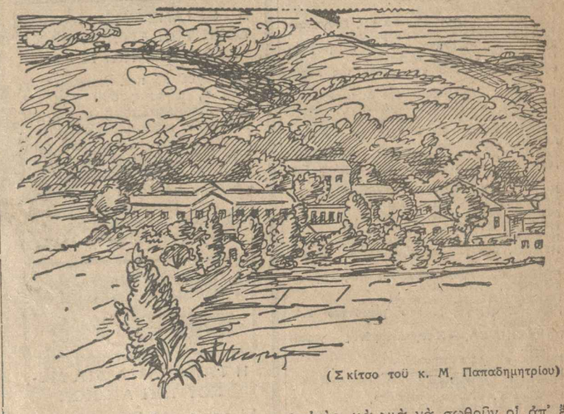

(Σκίτσο τοῦ κ. Μ. Παπαδημητρίου)

Α'

Πόσες φορὲς δὲν εἴχαμε κάνει ὡς τώρα αὐτὸν τὸν εὐχάριστο περίπατο στὸ Δαφνὶ κι' ὡς πέρα στὸ Σκαραμαγκᾶ καὶ μάλιστα μὲ τὰ πόδια. Τὸ Δαφνὶ εἶνε μιὰ ἀπὸ τὶς ὡραιότερες τοποθεσίες τῆς Ἀττικῆς καὶ σχεδὸν μπροστὰ στὴ μύτη τῆς Ἀθήνας. Κι' ἡ ἐκκλησία του, ἡ Παναγία ἡ Δαφνιώτισσα, εἶνε ἕνα ἀπὸ τὰ λαμπρότερα μνημεῖα τῆς βυζαντινῆς τέχνης.

Κι' ὅμως αὐτὸ τὸ σαββατιάτικο ἀπομεσήμερο μᾶς φαινότανε, πὼς κάνουμε τὸ ταξίδι γιὰ πρώτη φορά. Μιὰ ἀγωνία κι' ἕνας φόβος ἔσφιγγε τὴν ψυχή μας. Γιατὶ αὐτὴν τὴν φορὰ δὲν πηγαίναμε οὔτε νὰ θαυμάσουμε τὴ φύση, οὔτε νὰ ἀνασάνουμε τὸν ἀναστάσιμο ἀέρα τῶν πεύκων, οὔτε νὰ προσκυνήσουμε τὸ ἀρχιτεκτονικὸ καὶ ψηφοθετικὸ ἀριστούργημα τῆς Παναγίας. Πηγαίναμε νὰ ἰδοῦμε καὶ νὰ μελετήσουμε τοὺς τρελλοὺς τοῦ Δημοσίου Ψυχιατρείου.

Ἡ Ἱερὰ ὁδὸς ἦτανε ἀπὸ τα παλιότερα χρόνια ἡ μόνη συγκοινωνιακὴ ἀρτηρία, ποὺ ἔνωνε τὴν Ἀθήνα μὲ τὴ Βόρεια Ἑλλάδα καὶ μὲ τὸ Μωριά. Ἀπὸ τὴν Ἀθήνα ἴσαμε τὴν Ἐλευσῖνα περνοῦσε ἀνάμεσα ἀπὸ ἀμέτρητα ἱερά, θωμοὺς, τεμένη κι' ἀγάλματα. Ἀπὸ τὸ ἀγναντερό της διάσελο ἀνοίγεται πίσω ὅλη ἡ λεκάνη τῆς πρωτεύουσας μὲ τὴν πορφυρὴ κορώνα τῆς Ἀκρόπολης καὶ λιγάκι παραπέρα ἀρχίζει νὰ ἀστάφτει στὸ βάθος ὁ γαλάζιος κόρφος τοῦ Σκαραμαγκᾶ κλεισμένος ὁλόθε σὰ λίμνη.

Αὐτὴ ἡ Ἱερὰ ὁδός, ποὺ βούιζε ἄλλοτες ἀπὸ τοὺς ξετσίπωτους «γεφυρισμοὺς» τῶν μεθυσμένων ἀγροτῶν τοῦ Κολωνοῦ κι' ἀπὸ τὰ ξετσίπωτα «ἐξ ἀμάξης» τῶν πανηγυριστάδων, ποὺ γυρνούσανε ἀπὸ τὰ Ἐλευσίνια μυστήρια' ἡ Ἱερὰ ὁδός, ποὺ ἀναγάλλιασε κοιτώντας νὰ περνᾷ ἡ θριαμβευτικὴ πορεία τοῦ Βασιλέως τοῦ Βουλγαροκτόνου, ὅταν κατέβηκε νὰ προσκυνήσῃ στὴν Ἀκρόπολη τὴν Θεοτόκο τὴν Ἀθηνιώτισσα (τὸν Παρθενῶνα)' ἡ Ἱερὰ ὁδὸς ποὺ εἶδε τὴν Πάπισσα Ἰωάννα νὰ ὁδοιπορῇ καβάλλα στὸ γαϊδούρι της καὶ ν' ἀνταλλάζῃ τοὺς πιὸ πύρινους ἀνασταναγμοὺς της μὲ τὸν νεαρὸ καλόγερο, ποὺ τὴ συντρόφευε, — αὐτὴ ἡ Ἱερὰ ὁδὸς μὲ ὅλες τὶς δόξες της εἶχε βουλιάξει μεμιᾶς μέσα στὸ θυθὸ τῆς Λήθης. Ἥτανε τώρα ἡ ὁδὸς τοῦ μαρτυρίου, ποὺ θὰ μᾶς ἔφερνε στὴν Κόλαση τῶν τρελλῶν.

⊞ ⊞ ⊞

Λίγοι θὰ ξαίρουνε, πὼς τὸ Δημόσιο Ψυχιατρεῖο ἀποτελεῖ μιὰν ὁλάκερη πολιτεία μὲ δυὸ χιλιάδες ψυχομέτρι. Πολιτεία μὲ βασιλιάδες, μὲ πρωθυπουργούς, μὲ μεγάλους συγγραφεῖς καὶ δισεκατομμυριούχους! Στὴν πολιτεία αὐτὴ δὲν ὑπάρχει λόγος, δὲν ὑπάρχει συνείδηση, δὲν ὑπάρχει χρόνος, δὲν ὑπάρχει τόπος. Κι' ὅταν ὑπάρχουν ἕως ἕνα βαθμό, τὸ περιεχόμενο κι' ἡ λειτουργία τους εἶνε πολὺ διαφορετικὸ ἀπὸ ἐκεῖ μέσα ἀπ' ὅτι εἶνε ἔξω.

"Εχει δημιουργηθῇ μιὰ πρόληψη, πὼς τὸ Δημόσιο Ψυχιατρεῖο εἶνε ἡ Κόλαση τῶν ζωντανῶν. Λένε, πὼς τὸ ἵδρυμα δὲ λειτουργεῖ καλά, πὼς εἶνε ἀφημένο στὴν τύχη του ἀπὸ τὸ κράτος, πὼς οἱ νοσοκόμοι εἶνε δεσποφύλακες καὶ οἱ γιατροὶ σαδιστές, ποὺ τυραννοῦνε καὶ δέρνουνε τοὺς ἀρρώστους. Κι' ὁποιος μπῇ ἐκεῖ μέσα, δὲν μπαίνει γιὰ νὰ σωθῇ ἐθνικὸν καθῆκον». Πρῶτον βῆμα μιᾶς φυλετικῆς πολιτικῆς. Ἡ προσπάθεια ἔπρεπε νὰ γίνῃ σήμερον ἀσφαλέστερα καὶ ν' ἀντιμετωπίσῃ ἀποφασιστικῶς τὴν πεῖραν τῆς συγχρόνου πολιτικῆς καὶ πνευματικῆς ἱστορίας. Ἡ πεῖρα αὐτὴ ἀποδεικνύει ὅτι μεγάλα αὐτοκρατορικὰ ἔθνη, ἀδιαφοροῦντα ἢ ἀνίκανα νὰ προασπίσουν τὴν ἀγνότητα τῶν, συστατικῶν καὶ κυριαρχικῶν στοιχείων τῆς φυλῆς των, μὲ τὰ ὁποῖα ἄλλοτε ἐδημιούργησαν τὸ μεγαλεῖον των καὶ τὸ γόητρόν των, ἐσάγουν σήμερον πρὸς τὴν ἐξαφάνισιν τῆς ἀληθοῦς δυνάμεώς των διὰ τῆς ἀναστατώσεως τὴν ὁποίαν προκαλέσανεις τὸ πνεῦμα των καὶ τὴν δημιουργηθεῖσαν σύνθεσίν των ξένα στοιχεῖα τὰ ὁποῖα ἀποσυνέθεσαν τὰς ἀρχικὰς ρωμαλέας ἀρετάς. Ἡ σύγχρονος ἱστορία παρακολουθεῖ τὴν τραγικὴν αὐτὴν μοῖραν τῶν μπολσεβικιζουσῶν αὐτοκρατοριῶν. Τὸ παράδειγμα τῶν αὐτοκρατοριῶν, αἱ ὁποῖαι ὑποφέρουν ἀπὸ τὴν ἀχαλίνωτον ἐλευθερίαν καὶ τὴν παραγνώρισιν τοῦ ἐθνικοῦ καθήκοντος, πρέπει νὰ ἐνισχύσῃ εἰς τὰ ἰσχυρὰ ἔθνη τὴν συνείδησιν τοῦ καθήκοντος καὶ τοῦ δικαιώματος νὰ διατηρήσουν ἄθικτον τὴν ἀγνότητα τῆς φυλῆς διὰ νὰ μείνουν ἐσωτερικῶς καὶ ἐξωτερικῶς ἰσχυρά.

Τὸ πρόβλημα τῆς φυλῆς ἐξέρχεται σήμερον ἀπὸ τῶν ὁρίων τῆς θεωρίας καὶ καθίσταται οὐσιώδες, συγκεκριμένον καὶ ἄμεσον πρόβλημα τῆς πολιτικῆς. Τὸ φασιστικὸν καθεστὼς τὸ θέτει σήμερον εἰς τὴν βάσιν τοῦ ἐθνικοῦ οἰκοδομήματός του τὸ ὁποῖον ἐκφράζει τὰς βαθυτέρας ἀρετὰς τῆς ἀγνοτέρας ἰταλικότητος, αἱ ὁποῖαι ἐκληροδοτήθησαν ἀπὸ τὴν ἱστορίαν τῶν αἰώνων.

VIRGINIO GAYDA

Πάμε ἐπίτηδες ἀπόγευμα. Γιατὶ τὸ ἀπόγευμα οἱ ἄρρωστοι κυκλοφοροῦνε λεύτερα στὶς αὐλές. "Ετσι θὰ μπορέσουμε νὰ τοὺς ἰδοῦμε καὶ νὰ κουβεντιάσουμε μαζί τους. Τὸ πρωΐ, ἅμα δυναμώσῃ ὁ ἥλιος, τοὺς κλειοῦνε στὰ διαμερίσματά τους, γιατὶ ὁ ἥλιος τοὺς πειράζει. Δὲν ὑπάρχουνε ὑπόστεγα στὴν αὐλή. Μὰ δὲ θ' ἀργήσουνε νὰ γίνουν καὶ τότες οἱ ἄρρωστοι. Θὰ μποροῦνε νὰ μένουνε καὶ τὸ πρωΐ ἔξω, ἀφοῦ πρῶτα τελειώσῃ ἡ ταχτικὴ ἰατρικὴ ἐπίσκεψη στὸ θάλαμό τους.

⊞ ⊞ ⊞

Ἀπὸ τὴ στάση τοῦ Ψυχιατρείου ἕνας ἄστρωτος γκρίζος δρόμος διηγεῖ στὴν πόλη τῆς «Κόλασης», ποὺ τὴ φυλάει ἕνας Κέρβερος — ὁ θυρωρός.

"Οταν ὁ Ρασκολνικὼφ τοῦ Ντοστογιέφσκη («Ἔγκλημα καὶ Τιμωρία») πήγαινε νὰ σκοτώσῃ τὴ γρηᾶ βαστῶντας κρυμμένο κάτου ἀπὸ τὴν ἁμασκάλη του τὸ τσεκούρι, συλλογιζότανε στὸ δρόμο διάφορα ἄσχετα πράγματα μὲ τὸ φονικό, ποὺ θὰ ἔκανε. Ἔτσι κ' ἐμεῖς ξεχνιούμαστε τοῦ τοπίου.

Ἀπὸ τὴ μιὰ μεριὰ κι' ἀπὸ τὴν ἄλλη τοῦ δρόμου χωράφια, ἀμπέλια, περιβόλια, ἀνθόκηποι. Ποιὸς νὰ ξέρῃ ὁ ἄνιδεος ἐπισκέπτης, πὼς ὅλ' αὐτὰ τὰ καλλιεργοῦνε ἄρρωστοι. Βλέπουμε δυὸ ἀπ' αὐτοὺς νὰ ξεβοτανίζουνε φρονιμάτατα τὶς βραγιές, ποὺ εἶνε κοντὰ στὸ μαντρότοιχο τοῦ Ψυχιατρείου. Δυὸ σειρὲς ἀπὸ εὐκαλύπτους, πολλὲς μεγάλες ἀμυγδαλιὲς δεξιὰ ὅπου εἶνε τὸ μικρὸ πρατήριο τοῦ ἱδρύματος, ὁ μυρωμένος ἀέρας, τὰ γλυκὰ χρώματα τοῦ ἡλιοβασιλέματος, ἡ γαλήνια κ' ὑποβλητικὴ ὥρα μᾶς κάνουνε νὰ ξεχνοῦμε πὼς ὅποιος περάσει τὸ κατώφλι τῆς πόρτας πρέπει «ν' ἀφήσῃ ἔξω κάθε ἐλπίδα».

⊞ ⊞ ⊞

Μετὰ ἀπὸ τὸ κατώφλι εἶνε τὸ ἀνθρώπινο Δράμα. Κουράγιο. Μᾶς παρηγορεῖ ἡ ἰδέα, πὼς ἡ τρέλλα δὲν εἶνε κολλητική. Ἀλλοίμονο! Κι' αὐτὴ ἡ ἰδέα εἶνε πρόληψη. Γιατὶ ἡ τρέλλα μεταδίδεται ἀπὸ τὸν ἄρρωστο στὸ γερό, ἀκόμα καὶ στὸ γιατρό, ποὺ τόνε θεραπεύει. Εἶνε ἡ λεγομένη «ἐπιπεμομένη ψύχωσις ἢ δυοϊκὴ ψύχωσις ἢ ψυχικὴ μόλυνσις» καὶ γαλλικά: «folie à deux»! Εὐτυχῶς δὲν τὴν ἔπαθε αὐτὴν τὴ λεπτομέρεια. Ἀλλοιῶς θὰ τρέμαμε, ὅπως ὁ γενναῖος στρατάρχης Τυρέν ἔτρεμε τὴν ὥρα τῆς μάχης: «Τρέμε παλιόκορμο! Θὰ ἔτρεμες περισσότερο, ἂν ἤξερες σὲ τί κινδύνους θὰ σὲ ἐκθέσω»!

⊞ ⊞ ⊞

Μπαίνουμε σ' ἕνα μικρὸ προαύλιο πλασιωμένο μὲ γραφεῖα κι' ἀπὸ κεῖ περνᾶμε στὴν πρώτη αὐλή. Βρισκόμαστε πειὰ στὸ ἄγνωστο βασίλειο τοῦ πνευματικοῦ σκοταδιοῦ. Ποιὸς νὰ φανταζόμαστε, πὼς οἱ πρῶτοι κάτοικοι, ποὺ θὰ συναντούσαμε, θὰ ἤτανε δυὸ παλιοὶ μας φίλοι: ὁ μέγας ποιητὴς τῆς «Θείας Ζωαρχίας» καὶ ἡγέτης τῶν κυανολεύκων κ. Δελλαπατρίδης, κι' ὁ σπιτόσκυλος ἀποστράτου συνταγματάρχη τοῦ «Ἁγίου Πνεύματος», καὶ μέγας σοβρανοβάμων» ὁ Ἀντρέας!

Μὰ δὲν εἶνε ἀκόμα ἡ σειρὰ τους νὰ τοὺς περιγράψουμε.

Ρίχνουμε μιὰ ματιὰ γύρω γιὰ νὰ κατατοπιστοῦμε. Εἴμαστε στὴν αὐλὴ τῶν ἀπόρων. Δεξιὰ τὸ παράπτυγμα τῶν γυναικῶν, ἀριστερὰ τῶν ἀνωμάλων παιδιῶν. Ἀπέναντι ἕνα ἄλλο μὲ πέτρινα σκαλιά. Στὰ δίδερα τῶ

Θεάματα

(Λογοκρισθέντα — Εσπερινά)

ΑΘΗΝΑΙΟΝ. «Η φλογέρα, έπιθεώρησις.
ΑΣΤΡΑΛΑΣΙ. «Το φτωχό μου κορίτσι».
ΑΤΤΙΚΟΝ. «Η ζωή μου».
ΑΥΛΑΙΟΝ. «Τζίμι Λάφερτυ».
ΒΙΑΤΟΡΙΑ. «Τρυπωτάκης» της ψαθιάς, μετ' ασμάτων. Η κυρία μέ τας καμηλίας.
ΒΟΣ. «Για την ακόμη της λαμπερότητα».
ΓΚΛΟΡΙΑ. «Η μανία του λογοφυλακισμού».
ΕΚΘΕΣΙΣ. «Δεκάλογο ήγκλαιμα της γραμματικής».
ΕΠΙΤΟΝ. «Ιδού μικρολέξις».
ΕΣΠΕΡΟΣ. «Ο Μπαρμπαγιάννης».
ΕΣΠΕΡΟΣ. «Πρωτόγονος της ζηλοτυπίας».
ΕΛΛΑΣ. «Τελευταία συγκομιδή».
ΖΕΦΥΡΟΣ. «Σ'αυτόν από το πλοιόφορο».
ΘΗΣΕΥΣ. «Το δόρυ έφραγμα».
ΘΗΣΕΙΟΝ. «Του την σκάει της λαμπερότητος».
ΚΑΜΠΙΟ. «Πλούσιος και άμυτος».
ΚΥΡΙΑΚΗ. «Ο Γιάννης ο Μπαρμπαγιάννης».
ΚΥΡΙΑΚΗ. «Ο Γιάννης ο Μπαρμπαγιάννης».
ΜΑΚΕΔΟ. «Κοσμοπολίτης και Όχθη Γιαννιώτη».
ΜΟΝ ΣΑΝΣ. «Ρόδα α' Ανάβλη».
ΜΑΚΕΣΤΙ. «Μέρος άγνωστον».
ΜΠΟΣΦ. «Τελευταία συμφωνία».
ΝΙΤΣΑΙΑ. «Η λάμπα Αλαντίν».
ΝΙΡΟΝΤ. «Πανηγύρεις δραπέδων, ύπνος και φόβος».
ΝΑΝΑ. «Εκλεπτες ελαφράς τακτικής».
ΟΡΦΕΥΣ. «Κεπάκιος».
ΠΑΝΕΛΛΗΝΙΟΝ. «Σεισμός».
ΠΑΛΛΑΣ (Σπορ.). «Η ρουφιάνα ένος Σπαή».
ΠΑΛΛΑΔΙΟΝ. «Στυγνοτέρους γυναίκας».
ΠΑΡΟ. «Καρά Μετρολόν».
ΠΕΥΚΑ. «Ερωτά Ποτοπούλου».
ΠΕΡΟΣ. «Ιπποτικόν».
ΠΡΟΤΕΣ. «Ρόζας φωτιάς».
ΡΟΥΑΓΙΑΣ. «Ιπτάμε Πίκας».
ΡΙΑΤΟ. «Ο μπαρμπα-Δημοσθένης».
ΡΟΖΙΚΛΙΡ. «Καμπαναρά».
ΣΤΑΔΙΟΝ. «Ο μπαρμπα-Δημοσθένης».
ΣΑΒΟΥΑ. «Τελευταίο τραίνο δι' τη Μαντάλενα».
ΤΙΤΑΝΙΑ (Σπορ.). «Ο Σπανιόκαπος στο Πεκίνο».

Πειραιώς και Προαστείων

ΑΛΚΙΣ. «Τα μυστήρια της Σαγκάης».
ΠΑΛΛΑΣ. «Τα μυστήρια της Σαγκάης».
ΣΠΛΕΝΤΙΔ. «Μόνο για σένα».
ΤΙΤΑΝΙΑ. «Ποιος τον κορφολί και ποιος βαλάντι».
ΒΑΛΚΑΝΙΑ (Κιν.). «Μπαζίλ Ραθμπόν».
ΕΘΝΙΚΟΝ (Κιν.). «Ο τίγρις της Βεγγάλης».
ΠΑΝΘΕΟΝ (Κιν.). «Τζίνι Τζέραλδ, ΣΤΟΥΑ (Κιν.). «Μπαζίλ Ραθμπόν».
ΑΣΤΟΡΙΑ (Κ.Σεφ.). «Τα στήμια».
ΕΚΡΑΣΙ (Η.θ.). «Η ιστορία γράφεται τη νύχτα».
ΣΑΛΑΜΙΝ (Η.θ.). «Δός μου αύτη τη νύχτα».
ΟΛΥΜ. (Η.θ.). «Στυγνοτέρους γυναίκας».
ΠΑΝΟΡΜΙΟΝ (Κιν.). «Μπαζίλ Ραθμπόν».
ΠΑΝΟΡΜΙΟΝ (Κιν.). «Ναό τό ελληνικό μου τό Βασίλειο».
ΗΔΕΙΟΝ (Η.θ.). «Μικρούλα μου».
ΠΑΛΛΑΔΙΟΝ (Κιν.). «Φωτιές τη γέρνει».
ΤΙΤΑΝΙΑ (Λαμπ.). «Δόξα γιά σένα».
ΤΙΤΑΝΙΑ (Σπορ.). «Ο Σπανιόκαπος στο Πεκίνο».

Διεύθυνσις τοῦ Τυπογραφείου
Εμμανουήλ Γ. Κασιμάτης
Μισθώσεις — Μαστιγωτέον 19

ΣΙΝΕΑΚ
ΤΟ ΡΑΝΤΕΒΟΥ ΣΑΣ ΜΕ ΤΟΝ ΚΟΣΜΟ
ΣΙΝΕΑΚ
ΑΠΟ ΑΥΡΙΟΝ
ΕΙΔΙΚΗ ΕΚΔΟΣΙΣ ΑΠΟΚΛΕΙΣΤΙΚΟΤΗΣ ΣΙΝΕΑΚ
Η ΘΡΙΑΜΒΕΥΤΙΚΗ ΥΠΟΔΟΧΗ ΤΩΝ ΑΓΓΛΩΝ ΒΑΣΙΛΕΩΝ ΕΙΣ ΠΑΡΙΣΙΟΥΣ
Η μεγάλη και λεπτομερής ταινία, μήκους 600 μέτρων, της ενθουσιώδους υποδοχής και των καθημερινών παρελάσεων και διαφόρων δοξασμών που έγιναν προς τιμήν των Άγγλων Βασιλέων κατά την παραμονήν των εις Παρισίους.
Και μία ανασκόπησις της Αγγλογαλλικής φιλίας.
Ο ΦΟΒΕΡΟΣ ΝΥΚΤΕΡΙΝΟΣ ΣΕΙΣΜΟΣ ΤΟΥ ΘΡΟΠΟΥ
Η ΤΥΠΟΓΡΑΦΙΑ ΔΙΑ ΜΕΣΟΥ ΤΩΝ ΑΙΩΝΩΝ
Ή περίφημη ιστορική αναπαράστασις των διαφόρων μέσων της τυπογραφίας δια κινηματογράφου, λιθογραφίας κλπ.
Η ΕΠΙΘΕΩΡΗΣΙΣ ΤΩΝ ΒΑΤΡΑΧΩΝ
Διασκεδαστικόν Φυλλάδιον Χάσαπι—Χόρτσιαν, με πρωτότυπα γνωστάς τους βατράχους μιας λίμνης.
ΚΑΙ ΜΟΝΟΝ ΣΤΟ ΣΙΝΕΑΚ ΘΑ ΠΑΡΑΚΟΛΟΥΘΗΣΕΤΕ ΟΛΑ ΤΑ ΤΕΛΕΥΤΑΙΑ ΠΑΓΚΟΣΜΙΑ ● ΕΠΙΚΑΙΡΑ ΓΕΓΟΝΟΤΑ
ΠΑΝΤΟΤΕ ΚΑΤΑΛΛΗΛΟΝ ΔΙΑ ΠΑΙΔΙΑ
ΠΑΝΤΟΤΕ ΔΡΟΣΙΑ ΣΤΟ «ΣΙΝΕΑΚ»

ΜΑΝΤΡΑ ΑΤΤΙΚ
ΣΗΜΕΡΟΝ
ΔΥΟ ΠΑΡΑΣΤΑΣΕΙΣ ΔΥΟ
με τό
ΦΙΛΙ της ΜΟΥΜΙΑΣ
ΑΥΡΙΟΝ ΠΑΙΖΕΙ ΣΤΟ
ΕΤΟΥΑΛ
της
(ΚΑΛΛΙΘΕΑΣ)
Δ' εἰσιτήρια τῆς Μάτρας τηλεφωνεῖτε ἀριθ. 54-502.

Ιδιοκτήται οἰκιών διά τά ἀνοιγόμενα τό σπίτι σας με ἐπικαιρικό, ὡς ἀκοσμήσεις σας μέ χαρτί ἢ ταπετσαρίας ΜΙΧ ΧΑΝΤΕΛΗ ΘΗΒΩΝ 9

ΟΙΚΟΣ ΕΠΙΠΛΩΝ ΠΑΠΑΔΑΤΟΥ
ΣΑΤΩΒΡΙΑΝΔΟΥ 31α
ΤΗΛ. 53-039

Νεαρώνειος καναπές	Δρ. 1.300
Νεαρώνειος τριθέσιος	» 2.300
Νεαρώνειος καναπές	» 1.800
Βιβλιοθήκες γραφείου	» 1.500
Τραπεζαρίαι από	» 2.500
Σαλόνια	» 4.500
Κρεβάτια μονόκλινα από	» 650
Κρεβάτια μονόκλινα και άλλα εγγυημένα	

ΤΡΑΠΕΖΑ ΑΘΗΝΩΝ
121 ΥΠΟΚΑΤΑΣΤΗΜΑΤΑ ΕΝ ΕΛΛΑΔΙ ΚΑΙΤΟ ΕΞΩΤΕΡΙΚΟ.

ΒΕΡΑΠΕΥΤΗΡΙΟΝ «Ο ΕΥΑΓΓΕΛΙΣΜΟΣ»
ΕΝ ΑΘΗΝΑΙΣ
Από τής 20ής Ἰουλίου 1938 ἀδιακόπως ἡ μετάδοσις διά τοῦ ΡΑΔΙΟΦΩΝΙΚΟΥ ΣΤΑΘΜΟΥ ΡΑΔΙΟΦΩΝΟΣ ΜΙΚΡΟΒΙΟΛΟΓΙΑΣ ΚΑΙ ΟΡΟΛΟΓΙΑΣ ΚΑΙ ΑΙΜΑΤΟΛΟΓΙΑΣ.
Ἐγγραφαί καθ' ἑκάστην παρά τό Ἐπιμελητή τοῦ Μικροβιολογικοῦ Ἐργαστηρίου τοῦ Θεραπευτηρίου κ. Δημ. Κουρούκλη.

Από Πρωΐας εις Πρωΐαν

ΕΝΤΓΚΑΡ ΟΥΑΛΛΑΣ.-36- Η ΜΥΣΤΗΡΙΩΔΗΣ ΤΡΑΠΕΖΑ

Καλοκαιρινοί δρόμοι
Το νησί του Ανάργυρου

Αν οι Σπέτσες δεν είχαν τό δόνημα που τούς χαρίσαμε οι αγώνες τους, στην ιστορία, θά ήμπορούσε σέ λόγια να περιορισθή στην συγχωρή ζωή, μέ τ' άνομα του Λαζάρου Σ' όλα τα μέρη, βρέθηκαν άνθρωποι που τό νου τα γύρ εύρετήσουν, να χτίσουν ένα τραπεζοπούλι, μά στο τον Ανάργυρο, πανάκριβο τραπεζοπούλι τέτοιο, δ σο εκείνος στό νησί του, δέν τ' άμπορούσε τού δόθη, σέ καμμιά ζωή του, την καθημερινή του μέρι-μνα. Ο Λάζαρος ήτανε ένας άπατος, δπως ό εξηγημένος Σπετσιώτης, σ' ένα σπίτι, ένα έργον και να σπάση κανείς, δτι έργον δέ δη. Οπου πατροπούλια κι' άν ύπαρχαν, δπου κι' άν ύπαρχε τό δόσιμο τού Ανάργυρου... Δρόμοι, κατάφυτοι, κατάσκιοι, σχεδόν ειδικό του έργο. Περό... Επήρε τό νου του Ποιός, κ' έφτιαξε δυό δεξαμενές για την πόλη, μιά έργον δεξαμενές για τό λοιπόδυσιν, άλλη για τό Αλατοχώρι, κ' έφτιαξε τέσσερες δεξαμενές, που έξαφανίζουν δλότελα τό νερό, έως τον κατοχόν... Οι Σπέτσες, Εξωτερικήν συγκοινωνίαν, δστε, κάθε καλοκαίρι, μεγαλύτερα τό νησί του Ηρώα. Περό... Επήρε τό νου του Ποιός, κ' έφτιαξε δυό δεξαμενές για την πόλη, μιά έργον τον κυριώτερο τό

ΧΙΣ ΜΑΣΤΕΡΣ ΒΟΪΣ

ΤΟ ΓΡΑΜΜΟΦΩΝΟ ΠΟΥ ΣΑΣ ΕΞΥΠΗΡΕΤΕΙ ΠΑΝΤΟΥ ΚΑΙ ΠΑΝΤΟΤΕ

ΓΚΡΕΚΑ

ΓΕΝΙΚΟΙ ΑΝΤΙΠΡΟΣΩΠΟΙ

ΑΦΟΙ ΛΑΜΠΡΟΠΟΥΛΟΙ

ΜΕΓΑΛΑ ΚΑΤΑΣΤΗΜΑΤΑ ΝΕΩΤΕΡΙΣΜΩΝ

Ἡ προοπτικὴ τῶν προσεχῶν ἀνελίξεων τῆς εὐρωπαϊκῆς πολιτικῆς

(Συνέχεια ἐκ τῆς 1ης σελίδος)

θὰ ἐξέντο ὁμοίτερα ὡς ἑξῆς :

Τὰς ἀφῆσουμεν τὸν Φράνκο νὰ νικήσῃ εἰς τὴν Ἰσπανίαν, εἰς τρόπον ὥστε ἡ Ἰταλία ν' ἀσκυρωθῇ τῆς συμμαχίας της Γερμανίας, ἡ ὁποία καὶ ἀποτελεῖ τὸν μόνον πραγματικὸν κίνδυνον διὰ τὴν Μεγάλην Βρεταννίαν.

Εἰς τὰς διαγωνίσεις τοῦ ποδοσφαίρου τὸν ὁποῖον, ὁ κ. Ἡίντεν ἢ ὁ κ. Τσάμπερλεν ἐγκαινιάσουν τὸν ἀγῶνα μεταξὺ τῶν ὁμάδων τῆς Ἀγγλίας καὶ τῆς Γερμανίας, ἐκτὸς ἐὰν μόνον πραγματοποιηθοῦν δύο τέτοιοι ἀγῶνες, ἕνας ἐν Ἀγγλίᾳ καὶ ἕνας ἐν Βερολίνῳ, ἐπὶ τοῦ ὁποίου ἡ Γερμανία θὰ εἶνε ἀσφαλῶς δυσμενὴς ἐναντίον τῆς Ἰδέας τῆς συνεννοήσεως μεταξὺ τῆς Ἰταλίας καὶ τῆς Γερμανίας συμμαχίας.

Ὁπωσδήποτε, ὅς ἀμέσως ἀποτέλεσμα τῆς νίκης τοῦ Φράνκο, θὰ εἶνε μία προσεωρινὴ τακτοποίησις τῶν σχέσεων τῆς Βιέννης καὶ τοῦ Χίτλερ καὶ τοῦ Μουσσολίνι, ἡ δὲ Εὐρώπη εἶτε ἀσπεβαίνῃ νὰ πιστέψῃ ὅτι πρόκειται διὰ τὴν ἐπὶ τοῦ ὁριμάζου τοῦ Φράνκο θὰ εἶνε ἡ ἀρχὴ τῆς τακτοποιήσεως ἐπὶ τοῦ ἐπιπέδου τῆς Τσεχοσλοβακίας. Β' ἀνθίστασαι ὅμως ἡ Τσεχοσλοβακία ἔστω καὶ ἂν γνωρίζῃ ὅτι θὰ μείνῃ μόνη ἀπὸ τὴν ἀναμενομένην δόξαν.

Ἐκ τῆς ἀπαντήσεως εἰς τὸ ἐρώτημα τοῦτο ἐξαρτᾶται τὸ μέλλον τῆς Εὐρώπης, τοῦτο ὅμως ἐξαρτᾶται καὶ ἀπὸ τὴν προκειμένην διαθέσεων τὸν Βερολίνου.

H. R. KNICKERBOCKER

Αἱ ἀπολυτήριοι ἐξετάσεις εἰς τὴν Γερμανικὴν Σχολὴν

Αἱ ἀπολυτήριοι ἐξετάσεις εἰς τὴν Γερμανικὴν Σχολὴν διεξήχθησαν μετὰ μεγάλης ἐπιτυχίας.

Οἱ μαθηταὶ κατὰς 14 ἐν ὅλῳ ἀπὸ 18 παλιόθηκαν πάντες.

Ἐκ τούτων οἱ δύο ἀπελύθησαν μὲ τὸν βαθμὸν ἄριστα, οἱ ἑννέα μὲ λίαν καλῶς καὶ οἱ τρεῖς μὲ καλῶς.

Τακτὸν συμπέρασμα τῆς διεξαγωγοῦς τῆς ἀπολυτηρίου ἐξετάσεως τῆς Ἐπιτροπῆς ἐξ Διαπρεπῶν δημοσίων λειτουργῶν ἦτο ὅτι ἡ συγκράτησις τῶν ἐν τῇ σχολῇ παιδιῶν φοιτώντων Ἑλληνοπαίδων εἰς τὴν ἑλληνικὴν γλῶσσαν καὶ τὴν ἑλληνικὴν ἐν γένει μόρφωσιν ἦτο ἀπὸ πάσης ἀπόψεως ἀρτία, παρὰ τὸ γεγονὸς ὅτι οἱ μαθηταὶ οὗτοι ἐξέρχονται ἐπίσης ἀρτίως συγκεκριμένοι εἰς τὴν γερμανικὴν γλῶσσαν καὶ τὴν γερμανικὴν φόρμαν.

ΠΡΟΚΗΡΥΞΙΣ ΔΙΑΓΩΝΙΣΜΟΥ

Ἔχοντες ὑπ' ὄψιν ὅτι μὴν ἀπὸ 18ης Ἀπριλίου 1938, ἀπορρίψαν τῆς Ἑλφορίας τῆς Πανεπιστημιακῆς Λέσχης προκηρύσσομεν διαγωνισμὸν δι' ἐνημερότικον προσφορῶν διὰ τὴν ἐφοδιασμὸν ἑνὸς κλειδοκυβαλίου, προμήθειαν ἑνὸς κλειδοκυβαλίου, τύπου BLÜTHNER ὕψους 1.28 μ. τύπου BLÜTHNER ὕψους 1.28 μ. ἢ τύπου PFEIFFER ὕψους 1.24 μ. ἢ τύπου CLAVIER IVOIRE, μὲ 3 πεντάλ.

Ὁ διαγωνισμὸς διενεργηθήσεται τὴν 16ην Λογουστου 1938 ἡμέραν Τρίτην καὶ ὥραν 12ην μεσημβρίαν ἐν τῷ γραφείῳ συνεδριῶν Ἑρμοῦ 1ου Πανεπ. Λέσχης.

Προσφορὰι παρέχονται ἐν τῇ Πανεπιστημιακῇ Λέσχῃ (Ἀκαδημίας καὶ Σταδίου) καθ' ἑκάστην 10—12 π.μ.

Ἀθῆναι τῇ 22ᾳ Ἰουλίου 1938.

Ὁ πρόεδρος Λέσχης
ΣΠΥΡΟΣ ΓΑΛΑΝΟΣ

Ἑφορείας Πανεπ. στημιακῆς Λέσχης

BRISTOL

Τὸ ἰδεῶδες διὰ τὸ γυαλίσμα τῶν ὑποδημάτων

Ἐπ' εὐκαιρίᾳ τοῦ ταξιδίου τῶν Ἄγγλων βασιλέων

Εἴκοσι πλήρεις αἰῶνες ἱστορίας τῆς Γαλλίας καὶ τῆς Μεγάλης Βρεταννίας

Ἄρθρον τοῦ Γάλλου ἀκαδημαϊκοῦ κ. Ἀντρὲ Μωρουὰ

Τὴν στιγμὴν καθ' ἣν ἡ Γαλλία καὶ ἡ Ἀγγλία πανηγυρίζουν ἑνθέρμως μίαν φιλίαν ἡ ὁποία ἀπέβη τὸ σωτήριον τῆς εὐρωπαϊκῆς πολιτισμοῦ, εἶς ἀφοσιωμένος, τόσον ἐδῶ ὅσον ἐκεῖ, ἀπὸ τὰς δύο πλευρὰς τῆς Μάγχης, ἀπὸ τὸ ἕνα καὶ τὸ ἄλλο μέρος τοῦ στενοῦ, ἐπιθυμεῖ νὰ ἐκθέσῃ τὴν ἱστορικὴν ἐξέλιξιν τῶν δύο αὐτῶν ἐθνῶν, τὰ ὁποῖα ἐπὶ τόσους αἰῶνας ἐπορεύθησαν ἐν συμπαθείᾳ καὶ ἐν ἀμοιβαίᾳ ἐκτιμήσει, ἀλλὰ καὶ ἐν ἀμοιβαίᾳ ἀντιζηλίᾳ, ἐν ἀγάπῃ καὶ ἐν μίσει, ἐν εἰρήνῃ καὶ ἐν πολέμῳ, ἐν ἀγῶνι ἀλλήλων καὶ ἐν ἀγῶνι κατὰ κοινῶν ἐχθρῶν.

ΒΡΕΤΑΝΝΟΙ, ΓΑΛΑΤΑΙ, ΡΩΜΑΙΟΙ

Τὴν ἐποχὴν ὅπου ἡ Γαλλία ὑπῆρχεν ἀκόμη ἡ ὁποία ἀπὸ τὴν Γαλατίαν, ἡ Ἀγγλία φιοιμάζετο Βρεταννία καὶ οἱ κάτοικοι Βρεττανοί. Ὅπως καὶ οἱ Γαλάται, οἱ Βρεταννοὶ ἦσαν Κέλται, καὶ μεταξὺ τῶν λαῶν οἱ ὁποῖοι συνέστησαν τότε ἑκατέρωθεν τῆς Μάγχης, αἱ σχέσεις ἦσαν στενοὶ καὶ συχναί. «Ὅταν ὁ Καῖσαρ κατέκτησε τὴν Γαλατίαν, ἐπῆξε λίαν ἀνωφελῆ βοήθεια ἀπὸ τοὺς Βρεταννούς. Τὸ 50—54 π. Χ., ἡ βασιλικὴ Ἀδλή, οἱ εὐγενεῖς, οἱ δικασταί καὶ ὁ κλῆρος, ὁμίλουν τὴν Γαλλικήν. Ὁ λαός, τὴν Σαξονικήν. Ἀκόμη καὶ σήμερον βέ, ἡ Ἀγγλία ἔχει διὰ νὰ ἐκφράσῃ τὰ πλεῖστα τῶν νοημάτων, δύο λέξεις μίαν σαξονικὴν προελεύσεως καὶ μίαν λατινικῆς.

Ὁ Γουλιέλμος ὁ Κατακτητὴς ὁ ὁποῖος ἐστέφθη τοποτηρητὴς τοῦ Νορμανδίας καὶ βασιλεὺς τῆς Ἀγγλίας ἀπὸ τὸ 1066 καὶ ἐφεξῆς, ἐπέβαλε εἰς τὸν ἐν μέρει μὲν τῶν γαλλῶν τὸν ἐν τῇ Γαλλίᾳ τὸ ἑβδομον καὶ τὸν Ἀγγλίαν. Οἱ μετὰ τῆς Γαλλίας δεσμοὶ κατέστησαν κατόπιν ἔτι στενώτεροι διὰ τοῦ γάμου τοῦ ἐγγονοῦ τοῦ Καδικοῦ Ματθίλδης μὲ ἕνα Ἀνδεγαυὸν κόμητα, τὸν Ἑρρίκον Β' τὸν Πλανταγενέτην, ὁ ὁποῖος κληρονόμησε τὴν Ἀγγλίαν, τὰς Νορμανδίας, τὴν Ἀκουϊτανίαν καὶ Μαίν. Ἐπὶ τοῦ Ἑρρίκου Β' ἡ γλῶσσα τῆς αὐλῆς ἦτο ἡ γαλλική

ΟΙΚΟΝΟΜΙΚΗ ΖΩΗ

ΤΟ ΧΡΗΜΑΤΙΣΤΗΡΙΟΝ

Τὸ Χρηματιστήριον καὶ αἱ Τράπεζαι σήμερον κλειστοὶ λόγῳ τῆς καθιερωθείσης ἀργίας τοῦ Σαββάτου κατὰ τοὺς θερινοὺς μῆνας.

ΤΑ ΞΕΝΑ ΧΡΗΜΑΤΙΣΤΗΡΙΑ

ΛΟΝΔΙΝΟΝ

Αἱ διαθέσεις τῆς ἀγορᾶς δὲν ἐσημείωσαν σήμερον καμμίαν ἀξιόλογον μεταβολήν. Αἱ τιμαὶ ἐκινήθησαν ἐντὸς τῶν ὁρίων τῆς ἀνεπτυγμένης χθὲς ἀνοδικῆς τάσεως.

	1937	1937
	1938	1938
Funding	114.18	114.14
Consols 2 ½ %	75.10	75.34
Consold 4 %	110.14	110.14
Coats	38.3	38.3
Conversion 3 ½ %	103.16	103.58
War Loan	102.13	102.78
Midlan	9.15	9.16
Westminst	97.24	97.78
Brit. am. Tobacco	5.5.32	5.5.14
Imper. Chemicals	30.10 ½	31.3

ΕΛΛΗΝΙΚΟΙ ΤΙΤΛΟΙ

1881 - Α'	21 ½	22 ½
Monopolium	21 ½	21 ½
Ρέντη	24 ½	24 ½
Σιδ. Πηγ.-Αφρ.	24 ½	24 ½
Κεφαλληνία	23	23
Ἕλλην. Σίδηρ.	23	23
Λαύριον	21	21
1910	21	21
Προσφυγικὸν	38 ½	38 ½
Σταυρόπουλος	38 ½	38 ½
Χτηματικὸν	64 ½	64 ½
Α' Παραγωγικοῦ	38 ½	38 ½
Β' Παραγωγικοῦ	39	39

ΔΟΛΛΑΡΙΟΝ

	1937	1937
	1938	1938
Land Bank	4.164	4.164
London Bank	35.13/9	35.13/9
Dette Unifiée	102.12	102.12
Κρατικὸ δανεῖον	675	
Δάνειον 1903	320 ½	320 ½
Τράπεζα Ἀθηνῶν	9	

ΕΜΠΟΡΙΚΑ ΧΡΗΜΑΤΙΣΤΗΡΙΑ

Κλείουν 22ας Ἰουλίου

ΒΑΜΒΑΣ, Ν. Υόρκη, Ὀκτωβρίου 2 3/4, Δεκεμβρίου 2 3/4, Μαρτίου 2 3/4, Ἰουνίου 2 3/4 τοῖς ἑκατόν.

ΖΑΧΑΡΕΡΗ Α. Υόρκη, Σεπτεμβρίου 3.00 τοῖς ἑκατόν, Δεκεμβρίου 3.00, Μαρτίου 3.00, Ἰουνίου 3.00 τοῖς ἑκατόν.

ΣΤΙΤΣ, Λίβερπουλ, Ὀκτωβρίου 5.00 τοῖς ἑκατόν, Δεκεμβρίου 5.00, Μαρτίου 5.00, Ἰουνίου 5.00 τοῖς ἑκατόν.

ΣΤΙΤΣ, Λίβερπουλ, Ὀκτωβρίου 5.00 τοῖς ἑκατόν, Δεκεμβρίου 5.00, Μαρτίου 5.00, Ἰουνίου 5.00 τοῖς ἑκατόν.

ΚΑΒΕΛΕΣ Ν. Υόρκη, Σεπτεμβρίου 4, Δεκεμβρίου 4.30, Μαρτίου 4.30, Ἰουνίου 4.44.

ΒΑΜΒΑΣ, Λονδῖνον, Ὀκτωβρίου 23ας Ὀκτωβρίου 4.88, Δεκεμβρίου 4.93, Ἰανουαρίου 4.93, Μαρτίου 4.93, Ἰουνίου 6.10 τοῖς ἑκατόν.

ΒΑΜΒΑΣ, Λονδῖνον, Ὀκτωβρίου 4.88, Δεκεμβρίου 4.93, Ἰανουαρίου 4.93, Μαρτίου 4.93, Ἰουνίου 6.10 τοῖς ἑκατόν.

ΑΛΛΑΙ Λονδῖνον, Μαρτίου 40(83)=40(10 κοῦπον 40(13)=40(15 Ἰουνίου 40(83)=40(15 Σεπτεμβρίου 194=194(5), τρίμηνος 195=193(5.

ΟΙΚΟΝΟΜΙΚΑΙ ΕΙΔΗΣΕΙΣ

Ἡ κίνησις σταφιδοκάρπου

Συμφώνως πρὸς τὰ δελτία τοῦ Δεκ. νόμου, ἀπὸ 1ης Σεπτεμβρίου μέχρι 20ης Ἰουλίου 1938 ἐξήχθησαν ἐκ τῶν ἀποθηκῶν τῶν ἐξαγωγέων 192.954.800 μον. ἀκαθάρτου σταφίδος καὶ 1.205.440 μον. καθαρᾶς σταφίδος. Ἐκ τῶν ἀνωτέρω ποσοτήτων τὰ 1.211.680 μον. ἀκαθάρτου καὶ τὰ 1.205.440 μον. καθαρᾶς ἐξήχθησαν ἐκ τῶν ἀποθηκῶν τῶν ἐξαγωγέων μέχρι τῆς 20ης Ἰουλίου 1938.

Ἡ δαμάσκοκαλλιέργεια τῆς Αἰγύπτου

Κατ' ἀνακοίνωσιν τοῦ Αἰγυπτιακοῦ Γραφείου Στατιστικῆς ἡ συγκομιδὴ δαμάσκων τῆς Αἰγύπτου κατὰ τὸ 1938 ἀνῆλθεν εἰς 1.205.440 ὀκάδας ἔναντι 1.203.440 ὀκάδων τοῦ 1937.

Ἡ ἐκτασις ἡ καλλιεργηθεῖσα μὲ δαμάσκους ἐφέτος ἀνῆλθεν εἰς 218.067 φεδδανίων ἔναντι 217.000 φεδδανίων τοῦ 1937. Ἡ ἀπόδοσις ἀνὰ φεδδάνιον ἦτο 5.783.971 δράμ. ἔναντι 5.817.

Ἡ ἐμπορικὴ ναυτιλία Γαλαξειδίου

ΓΑΛΑΞΕΙΔΙΟΝ. — Ἡ ἐτησία ἀπογρα-φὴ τῶν ἐν Γαλαξειδίῳ ἐφοπλιστῶν ἔδειξεν ὅτι ἐκεῖ ἐχώρισε σήμερον τὸ ἐμπορικὸν ναυτικὸν ἀπὸ τὸ ἀλιευτικόν. Ἐκ τῶν ἐφοπλιστῶν τοῦ τόπου τούτου ἀπογε-γραμμένα εἶναι τὰ ἑξῆς ἐμπορικὰ πλοῖα: Τὸ ἀτμόπλοιον «Ἀγία Παρασκευή» 1.000 τόνων, τὸ ἀτμόπλοιον «Ἀγία Τριάς» 1.000 τόνων,

5η ΠΡΩΙΝΗ

Η ΓΕΡΜΑΝΙΑ ΕΠΙΘΥΜΕΙ ΦΙΛΙΚΟΝ ΔΙΑΚΑΝΟΝΙΣΜΟΝ ΤΟΥ ΣΟΥΔΗΤΙΚΟΥ ΖΗΤΗΜΑΤΟΣ;

Αἱ ΦΗΜΑΙ ΠΕΡΙ ΣΥΜΦΩΝΙΑΣ ΑΓΓΛΙΑΣ, ΓΑΛΛΙΑΣ, ΓΕΡΜΑΝΙΑΣ ΚΑΙ ΙΤΑΛΙΑΣ

ΛΟΝΔΙΝΟΝ, 23. (Ἰδιαιτέρα ὑπηρεσία).— Ἐξ ἐπισήμων πηγῶν δηλοῦται σήμερον ὅτι αἱ ἀναγραφεῖσαι πληροφορίαι σχετικῶς μὲ τὴν χθεσινὴν ἐπίσκεψιν τοῦ Γερμανοῦ πρεσβευτοῦ φὸν Ντίρξεν παρὰ τῷ πρωθυπουργῷ κ. Τσάμπερλαιν, δὲν ἀνταποκρίνονται πρὸς τὴν πραγματικότητα. Οὕτως, εἰς τὸ Λονδῖνον ἐδόθη ἀπόψε πρὸς δημοσίευσιν ἡ κάτωθι ἐπίσημος ἀνακοίνωσις: «Λόγῳ τῶν ἐσφαλμένων πληροφοριῶν, αἱ ὁποῖαι ἐκυκλοφόρησαν ἐν σχέσει πρὸς τὴν συνομιλίαν, τὴν ὁποίαν ἔσχεν ὁ πρωθυπουργὸς κ. Τσάμπερλαιν μετὰ τοῦ Γερμανοῦ πρεσβευτοῦ, δύναται νὰ βεβαιωθῇ ἐγκύρως ὅτι ὁ Γερμανὸς πρεσβευτὴς προτοῦ ἀναχωρήσῃ ἐπ' ἀδείᾳ ἐν φιλικῇ συνομιλίᾳ ἐπανέλαβε τὴν διαβεβαίωσιν περὶ τῶν εἰρηνικῶν προθέσεων τῆς Γερμανίας καὶ περὶ τῆς ἐπιθυμίας τῆς κυβερνήσεώς του ὅπως ἴδῃ φιλικὴν καὶ ἱκανοποιητικὴν διευθέτησιν τοῦ ζητήματος τῶν Γερμανῶν Σουδητῶν. Ὁ πρωθυπουργὸς κ. Τσάμπερλαιν κατὰ τὴν συνομιλίαν ταύτην παρέσχεν εἰς τὸν Γερμανὸν πρεσβευτὴν διαβεβαιώσεις τινὰς ἀφορώσας τὴν συνέχισιν τῆς παροχῆς τῶν ὑπηρεσιῶν τῆς ἀγγλικῆς κυβερνήσεως εἰς τὴν κυβέρνησιν τῆς Πραγας. Οὐδεμία σαφὴς πρότασις ἐγένετο ἑκατέρωθεν καὶ οὐδεμία νέα ὑπόδειξις συνεζητήθη».

Ἀφ' ἑτέρου τὸ ἡμερήσιμον γερμανικὸν πρακτορεῖον μεταδίδει ὡς ἑξῆς τὴν ἐπίσημον ἄποψιν ἐν σχέσει πρὸς τὴν ἐπίσκεψιν: «Ὁ ἐν Λονδίνῳ πρεσβευτὴς τῆς Γερμανίας ἐκλήθη νὰ ἐπισκεφθῇ τὸν Ἄγγλον πρωθυπουργὸν προτοῦ ἀναχωρήσῃ διὰ τὰς θερινὰς διακοπάς. Κατὰ τὴν διάρκειαν φιλικῆς συνομιλίας, ἡ ὁποία ἐστράφη καὶ περὶ τὰς ἀγγλογερμανικὰς σχέσεις ἐν τῷ συνόλῳ των, ὁ Γερμανὸς πρεσβευτὴς ἔλαβε τὴν εὐκαιρίαν νὰ ἐπισύρῃ τὴν προσοχὴν τῆς ἀγγλικῆς κυβερνήσεως ἐπὶ τῶν ἓξ Πράγας πληροφοριῶν, καθ' ἃς ἡ τσεχοσλοβακικὴ κυβέρνησις δὲν προτίθεται νὰ ἱκανοποιήσῃ κατὰ προσήκοντα τρόπον τὰς σουδητικὰς ἀξιώσεις. Ὁ Ἄγγλος πρωθυπουργὸς ἀπήντησεν ὅτι ἡ Ἀγγλία εἶνε ἐτοίμη νὰ προβῇ εἰς καταλλήλους ἐνεργείας ἐν Πράγᾳ. Οὐδεμία συγκεκριμένη πρότασις ἐγένετο ἑκατέρωθεν». Συγχρόνως οἱ γερμανικοὶ πολιτικοὶ κύκλοι διαψεύδουν ὅλας τὰς πληροφορίας περὶ συσκέψεως ὑπὸ τὴν προεδρίαν τοῦ Χίτλερ μετὰ τὴν ἐπάνοδον τοῦ κ. Βίντεμαν τὰ περὶ ἀναχωρήσεως τῶν κ. κ. Γκαϊρινγκ καὶ Ριμπεντροπ εἰς Βόρειον Γερμανίαν τὴν προσεχῆ ἑβδομάδα κλπ. Διαψεύδουν ἐπίσης μετ' ἀγανακτήσεως τὰς φήμας περὶ «γερμανοτσεχικῆς ἀνακωχῆς».

Παρὰ τ' ἀνωτέρω, ἐπικρατεῖ τόσον ἐνταῦθα, ὅσον καὶ εἰς Παρισίους ἡ πεποίθησις ὅτι ἡ συνομιλία Τσάμπερλαιν — Ντίρξεν εἶχεν εὐρύτατον περιεχόμενον καὶ ὅτι πιθανὸν μὲν νὰ μὴ ἐγένοντο συγκεκριμέναι προτάσεις, πάντως ὅμως διεγράφησαν γενικαὶ γραμμαί. Μάλιστα οἱ ἀγγλικοὶ πολιτικοὶ κύκλοι ἐτόνιζον ἀπόψε ὅτι ἡ ἐπίδειξις καλῆς θελήσεως ἐκ μέρους τῆς Γερμανίας, τὴν ὁποίαν διεβίβασεν ὁ λοχαγὸς Βίντεμαν καὶ ἐπεβεβαίωσε χθὲς ὁ φὸν Ντίρξεν, ἀποτελεῖ τέχνασμα διὰ νὰ προληφθῇ δυσμενὴς στροφὴ τῆς διεθνοῦς καταστάσεως κατόπιν τῆς νέας ἐκδηλώσεως τῆς ἀγγλογαλλικῆς φιλίας καὶ τῆς ρωσοσοβιετικῆς ἐντάσεως. Τὰ περὶ συγκεκριμένων προτάσεων, ὡς ἡ σύναψις τετραμεροῦς συμφώνου, διαψεύδονται, ἀλλ' οἱ καλῶς πληροφορημένοι κύκλοι βεβαιώνουν ὅτι ἡ Γερμανία σαφῶς ἐξέφρασε τὴν ἐπιθυμίαν της πρὸς φιλικὴν ρύθμισιν τῶν ἐκκρεμῶν προβλημάτων καὶ δὴ τοῦ σουδητικοῦ. Ἡ θέσις αὕτη βελτιώνει κάπως τὴν προοπτικὴν τῆς ἀμέσου ἐξελίξεως τῆς καταστάσεως, τὰ γερμανικὰ διαβήματα ὅμως ἑρμηνεύονται ὡς προσπάθεια νὰ τεθῇ τὸ πρόβλημα τῶν Σουδητῶν ἐπὶ διεθνοῦς βάσεως. Ὑπομιμνήσκεται σχετικῶς ὅτι ἡ τσεχοσλοβακικὴ κυβέρνησις ἐξήγγειλεν ἤδη ὅτι θὰ ὑποβάλῃ τὸ σχέδιον καταστατικοῦ τῶν ἐθνοτήτων ἐν τῇ Βουλῇ τὴν δην Αὐγούστου, ἐνῷ ἡ Γερμανία ἀντιτίθεται εἰς τὴν διὰ τοῦ κοινοβουλίου λύσιν τοῦ ζητήματος.

Πάντως, ἡ συνομιλία Τσάμπερλαιν — Ντίρξεν χαρακτηρίζεται ὑπὸ τῶν ἐφημερίδων ὡς πολιτικὸν γεγονὸς οὐχὶ συνήθους σημασίας.

ΠΑΡΙΣΙΟΙ, 23. (Ἰδιαιτέρα ὑπηρεσία).— Ὁ ὑπουργὸς τῶν Ἐξωτερικῶν κ. Μποννὲ ἔσχε σήμερον τὸ ἀπόγευμα σημαντικὰς συνομιλίας μὲ τὸν ἐν Βερολίνῳ πρεσβευτὴν τῆς Γαλλίας κ. Φρανσουὰ Πονσὲ καὶ μὲ τοὺς ἐνταῦθα πρεσβευτὰς τῆς Τσεχοσλοβακίας κ. Οὐζοῦσικι, τῶν Σοβιὲτ κ. Σοῦριτς καὶ τῶν Ἡνωμένων Πολιτειῶν κ. Μποῦλιτ. Οἱ ἐπίσημοι κύκλοι δηλοῦν ὅτι ἡ γαλλικὴ κυβέρνησις δὲν γνωρίζει τι σχετικῶς μὲ τὰ περὶ προτάσεων τοῦ φὸν Ντίρξεν πρὸς τὸν κ. Τσάμπερλαιν, οὐδὲ ἀνεφέρθη τι σχετικὸν κατὰ τὴν συνομιλίαν Μποννὲ — Πονσέ. Ὁ κ. Φρανσουὰ Πονσὲ ἀνεχώρησεν ἀπόψε ἐπιστρέφων εἰς Βερολῖνον.

Ἐν τούτοις οἱ καλῶς πληροφορημένοι κύκλοι λέγουν ὅτι ἡ γαλλικὴ κυβέρνησις ἐνημερώθη πλήρως ἐπὶ τῆς συνομιλίας Τσάμπερλαιν — Ντίρξεν, ἡ δὲ συνάντησις Μποννὲ — Πονσὲ ἀφεώρα ἀκριβῶς τὸ θέμα τοῦτο καὶ τὰς φήμας, αἱ ὁποῖαι ἐκυκλοφόρησαν συνεπείᾳ τῆς συναντήσεως τοῦ Λονδίνου. Οἱ γαλλικοὶ κύκλοι ἀνησύχησαν ἰδιαιτέρως ἐκ τῆς προτάσεως περὶ συνεργασίας τῶν τεσσάρων δυνάμεων Ἀγγλίας, Γαλλίας, Γερμανίας καὶ Ἰταλίας — διότι ὁ ἀποκλεισμὸς τῆς Ρωσίας ἀπὸ ἕνα παρόμοιον συνασπισμὸν θὰ στερήσῃ τὴν Γαλλίαν σημαντικωτάτου διπλωματικοῦ στηρίγματος καὶ θὰ τὴν ἐξαρτήσῃ ἀπολύτως ἐκ τῆς Ἀγγλίας, πρᾶγμα τὸ ὁποῖον δὲν θέλει. Ἀφ' ἑτέρου τὸ σχέδιον τετραμεροῦς συνεργασίας θεωρεῖται ἐντὸς ὡς ἀπόπειρα πλήρους ναυαγίου τῆς Κ. Τ. Ε. Τετραμερὴς διάσκεψις, ὡς προτείνει ἡ Γερμανία, θὰ ἀπετέλει τὸ πρῶτον βῆμα πρὸς τετραμερὲς σύμφωνον καὶ θεωρεῖται βέβαιον ὅτι ὁ πωσδήποτε ἡ Πράγα δὲν θὰ συμφωνήσῃ μὲ τὴν ἰδέαν αὐτήν.

ΠΑΡΙΣΙΟΙ, 23. (Ἀθην. Πρακτ.)— Οἱ ἐνταῦθα καλῶς πληροφορημένοι κύκλοι, ἀγνοοῦντες τὰς ὑπὸ τοῦ ἐν Λονδίνῳ πρεσβευτοῦ τῆς Γερμανίας γενομένας πρὸς τὸν κ. Τσάμπερλαιν προτάσεις, περὶ τῶν ὁποίων γίνεται λόγος εἰς τὰς ἐφημερίδας, δείκνυνται λίαν ἐπιφυλακτικοί. Τὸ γερμανικὸν σχέδιον, κατὰ τὰς πληροφορίας τοῦ πρακτορείου Χαβᾶς, ἀποβλέπει εἰς τὴν σύγκλησιν διασκέψεως τῶν τεσσάρων δυτικῶν δυνάμεων, ἡ ὁποία ἀφοῦ ἐπιλύσῃ τὸ τσεχοσλοβακικὸν ζήτημα θὰ θέσῃ ἀκολούθως τὰς βάσεις γενικωτέρων διαπραγματεύσεων ὅσον ἀφορᾷ κυρίως τὴν σύναψιν ἀεροπορικοῦ συμφώνου. Τοιοῦτον σχέδιον, λέγουν αἱ πληροφορίαι τοῦ πρακτορείου Χαβᾶς, φαίνεται ὅτι προσκόπτει ἐκ τῶν προτέρων εἰς τὰς ἑξῆς δυσχερείας: 1ον) Διότι τὸ γεγονὸς τῆς συγκροτήσεως εἰς ὁμάδα τῶν τεσσάρων μεγάλων δυτικῶν δυνάμεων θὰ ἀφύπνιζεν ὑποψίας ἐν Εὐρώπῃ, 2ον) διότι ἡ ἐπίλυσις τοῦ σουδητικοῦ ζητήματος δέον νὰ ἀπορρέῃ ἀποκλειστικῶς ἐκ τῆς Τσεχοσλοβακίας ὡς κυριάρχου κράτους καὶ 3ον) διότι ἀποκλείεται οὐϊνος ἐκ τῶν διαπραγματεύσεων ἡ Ρωσία.

ΤΟ ΡΩΣΟ-ΙΑΠΩΝΙΚΟΝ ΘΑ ΔΙΕΥΘΕΤΗΘΗ

ΛΟΝΔΙΝΟΝ, 23. (Ἰδιαιτέρα ὑπηρεσία).— Τηλεγραφοῦν ἐκ Τόκιο ὅτι ἡ ρωσοϊαπωνικὴ ὄξυνις, ἡ ὁποία προεκλήθη ἐξ ἀφορμῆς τοῦ ἐπεισοδίου τοῦ Τσάνγκ Κοὺ Φένγκ ἐμετριάσθη αἰσθητῶς, πιστεύεται δὲ ὅτι χάρις εἰς τὴν στάσιν τῆς Ἰαπωνίας θὰ ἀποσοβηθῇ τελικῶς ἐπὶ τοῦ παρόντος τοὐλάχιστον ἔνοπλος ῥῆξις.

Ἐν τῷ μεταξὺ ἀγγέλλεται καὶ νέον συνοριακὸν ἐπεισόδιον ἐπισυμβὰν τὴν παρελθοῦσαν Πέμπτην 21 τρέχοντος. Τὸ σοβιετικὸν πρακτορεῖον Τὰς πληροφορεῖται ἐκ Χαμπαρόβσκ ὅτι τὴν 21ην τρέχοντος δύο μαντζουριανοὶ ἱππεῖς ἐπέρασαν τὸν ποταμὸν Οὐσούρι πλησίον τοῦ χωρίου Βιντνοέ, παρὰ τὰ σοβιετικὰ σύνορα ἀπεβίβασαν ὁμάδα ἐξ 6 Ἰαπωνομαντζουριανῶν στρατιωτῶν εἰς τὴν σοβιετικὴν νῆσον Φαιγκό. Οἱ στρατιῶται οὗτοι ἠνοίξαν πῦρ κατὰ σοβιετικῆς ἐνισχυκάτου. Οἱ σοβιετικοὶ φρουροὶ τὸν συνόρων κατώρθωσαν νὰ συλλάβουν τοὺς ἓξ στρατιῶτας, ἐκ τῶν ὁποίων οἱ δύο ἐτραυματίσθησαν κατὰ τὴν ἀντάλλαγὴν τῶν πυροβολισμῶν. Εἰς χεῖρας τῶν σοβιετικῶν φρουρῶν περιῆλθον ἐν μυοβλαιοφόλον, πέντε ἰαπωνικὰ τυφέκια καὶ χίλια καὶ πλέον φυσίγγια.

Τὸ ἐπεισόδιον τοῦτο δὲν ἔχει κατὰ τοὺς ἁρμοδίους παρατηρητὰς τὴν ἔκτασιν καὶ τὴν σημασίαν τοῦ προκαλέσαντος τὴν τελευταίαν κρίσιν ἐπεισοδίου τοῦ Τσάνγκ Κοὺ Φένγκ.

ΑΙ ΤΕΛΕΥΤΑΙΑΙ ΕΙΔΗΣΕΙΣ ΤΗΣ ΝΥΚΤΟΣ

Ο κ. ΠΡΩΘΥΠΟΥΡΓΟΣ ΚΑΙ Ο κ. ΥΠΟΥΡΓΟΣ Δ. ΑΣΦΑΛΕΙΑΣ ΕΞΑΙΡΟΥΝ ΤΗΝ ΕΝ ΤΗ ΧΩΡΑ ΥΨΗΛΗΝ ΕΚΠΟΛΙΤΙΣΤΙΚΗΝ ΑΠΟΣΤΟΛΗΝ ΤΩΝ ΣΩΜΑΤΩΝ ΔΗΜΟΣΙΑΣ ΑΣΦΑΛΕΙΑΣ

ΤΟ ΧΘΕΣΙΝΟΝ ΓΕΥΜΑ ΠΡΟΣ ΤΟΥΣ ΝΕΟΥΣ ΑΝΘΥΠΟΜΟΙΡΑΡΧΟΥΣ

Χθὲς τὴν ἑσπέραν εἰς τὸ ξενοδοχεῖον «Βασιλεὺς Γεώργιος» ἐδόθη παρὰ τοῦ ὑφυπουργοῦ τῆς Δημοσίας Ἀσφαλείας κ. Μανιαδάκη γεῦμα ἐπ' εὐκαιρίᾳ τῆς ἐξόδου ἐκ τῆς σχολῆς τῶν νέων ἀνθυπομοιράρχων. Παρέστη εἰς αὐτὸ ὁ πρόεδρος τῆς κυβερνήσεως κ. Μεταξᾶς, οἱ ὑφυπουργοὶ τῶν πολεμικῶν ὑπουργείων κ. κ. Παπαδήμας, Παπαβασιλείου καὶ Οἰκονομάκος, ὁ ὑπουργὸς τῶν Ἐσωτερικῶν κ. Δουρέντης, ὁ ὑπουργὸς διοικητῆς τῆς Πρωτευούσης κ. Κοτζιάς, ὁ ὑφυπουργὸς Τύπου καὶ Τουρισμοῦ κ. Νικολούδης, ὁ ὑπουργὸς τῶν Οἰκονομικῶν κ. Ἀποστολίδης καὶ ὁ ὑφυπουργὸς κ.Μπουμπούλης. Ἐπίσης παρεκάθησαν οἱ ἀρχηγοὶ τῶν Ἐπιτελείων κ. κ. Σακελλαρίου, Παπάγου καὶ Γαζῆς, ὁ σωματάρχης κ. Πιτσίκας, ὁ μέραρχος κ. Δεμέστιχας, ὁ φρούραρχος κ. Παπανικολάου, οἱ ἀρχηγοὶ τῶν σωμάτων Χωροφυλακῆς καὶ Ἀστυνομίας Πόλεων, ὁ διοικητὴς τοῦ σχολείου κ. Σταμάτης, οἱ διευθυνταὶ καὶ διοικηταὶ τῆς Ἀστυνομίας καὶ Ἀσφαλείας κ. κ. Βαβούρης, Ἀγγελέτος, Καλαμαρᾶς, ὁ ἀστυνομικὸς διευθυντὴς κ. Κατραμπασᾶς, οἱ ἀνώτεροι ἀξιωματικοὶ τοῦ σχολείου Χωροφυλακῆς, οἱ διδάξαντες καθηγηταὶ τοῦ σχολείου κ. κ. Κάτσας, Σταυρόπουλος, Γαρδίκας, Σταῦρου, Πολυγένης καὶ Κυριάκης ὡς καὶ ὁ καθηγητὴς τῆς ἰατροδικαστικῆς κ. Γεωργιάδης.

ΑΙ ΠΡΟΣΦΩΝΗΣΕΙΣ

Πρῶτος προσεφώνησε τὸν κ. πρόεδρον τῆς Κυβερνήσεως ὁ ἀρχηγὸς τῆς τάξεως τῶν ἀνθυπομοιράρχων κλάσεως 1938 κ. Ἀθαν. Τυράσκης ὡς ἑξῆς :

«Κύριε Πρόεδρε. Τὴν στιγμήν, καθ' ἣν ἐπινεύοντος τῆς Α. Μ. τοῦ Βασιλέως ὁ ἐθνικὸς κυβερνήτης κατεκρήμνιζε τὸ πρὸ τῆς 4ης Αὐγούστου σαθρὸν κρατικὸν οἰκοδόμημα καὶ ἐθεμελίωνε τὸ νέον κράτος τῆς ἰσχύος καὶ τῆς δικαιοσύνης, τὴν αὐτὴν ἀκριβῶς στιγμὴν ἐξησφαλίζετο ἀπόλυτος ἀμεροληψία εἰς τὰς ἐνεργουμένας τότε ἐξελίξεις πρὸς πραγμάτωσιν τῶν εὐγενῶν μας φιλοδοξιῶν. Τὸ νέον κράτος ἐπιλήφθεν τῆς ἀναδιοργανώσεως ἁπασῶν τῶν κρατικῶν λειτουργιῶν, ἀμέριστον ἔστρεψε τὴν προσοχὴν του πρὸς τὸ σῶμα τῆς χωροφυλακῆς, οὗτινος ἡ ἀρδὴν ἀναδημιουργίᾳ συντελεῖται ὑπὸ τὴν προοδευτικὴν καὶ καινοτόμον πρωτοβουλίαν ὑμῶν. Τὸ ἀδιάπτωτον καὶ θερμὸν ἐνδιαφέρον σας καθ' ὅλον τὸ χρονικὸν διάστημα τῆς ἐν τῇ σχολῇ ἐκπαιδεύσεώς μας, ἡ ἀγρυπνος παρακολούθησις, ἡ πατρικὴ σας μέριμνα ὅπως παρασχεθῇ εἰς ἡμᾶς ἀρτιωτάτη ἀπὸ πάσης πλευρᾶς μόρφωσις ἀνάλογος πρὸς τὸ πολύπτυχον ἐπάγγελμα τοῦ ἀναμορφωτοῦ ἀξιωματικοῦ τῆς χωροφυλακῆς κατὰ τὴν ἀντίληψιν τοῦ νέου κράτους τῆς 4ης Αὐγούστου καὶ ἡ ἀφειδὴς παροχὴ ὅλων τῶν ὑλικῶν μέσων καὶ τῆς ἀμεριστου ψυχικῆς ἐνισχύσεώς σας, ἤγαγον ἡμᾶς εἰς τὸν πρῶτον σταθμὸν τῆς ἐπιφανοῦς σταδιοδρομίας, πρὸς τὴν ὁποίαν ἐξ εὐγενῶν ἰδανικῶν ἐστράφημεν καὶ ἐξησφαλίσουσι πρὸς ὑμᾶς τὰ ἰσόθια αἰσθήματα εὐγνωμοσύνης μας.

Ἡ ἀτομικοτης μας θα εἶνε ἐφεξῆς συνυφασμένη μὲ τὴν στολὴν τοῦ ἀξιωματικοῦ. Ἀπὸ προχθὲς οὐδεν ἀνήκομεν πλεον εἰς ἡμᾶς αὐτους, δὲν ἀνήκομεν εἰς τὰς οἰκογενείας μας, ἀλλ' εἰς τὴν μεγαλην στρατιωτικὴν οἰκογένειαν' ἀνήκομεν εἰς τὴν ἑλληνικὴν πατρίδα, ἥτις εἶνε ἡ πολυτιμος κληρονομία, τὴν ὁποίαν συνεσώρευσαν χιλιάδες γενεῶν, φωτίσασαι μὲ τὰς ἀκτινοβόλους λάμψεις τοῦ δημιουργηθέντος περιλάμπρου πολιτισμοῦ τὰ σκοτεινὰ ἐρεβη τῆς βαρβαρότητος τοῦ κόσμου. Ἡ τιμὴ της θα εἶνε τιμή μας. Ἡ δόξα της δόξα μας. Ἡ πρόοδος της εὐτυχία μας καὶ το μεγαλειον της ὑπερηφάνεια μας. Ταὐτην θα προβωμεν μεγαλην καὶ θα προσπαθήσωμεν μὲ ὅλας μας τας δυνάμεις νὰ ἐπιτύχωμεν τοῦτο ἵνα ἰδωμεν αὐτὴν βαδίζουσαν προς ἐκπλήρωσιν των πεπρωμένων της φυλης, ἀτινα προσδιδουν νεαν μορφὴν καὶ νεον περιεχομενον ἀπὸ τῆς ἱστορικῆς ἐκκινήσεως τῆς 4ης Αὐγούστου. Ζήτω ὁ Βασιλεύς. Ζήτω ὁ ἐθνικὸς Κυβερνήτης».

Μετὰ ταῦτα ὁ ἀνθυπομοίραρχος κ. Παταριὰς εἶπε τὰ ἑξῆς:

«Κύριε πρόεδρε, αἰσθανόμεθα ἰδιαιτέραν χαράν, διότι εὑρίσκεσθε μεταξὺ ἡμῶν καὶ μᾶς παρέχεται οὕτω ἡ εὐκαιρία νὰ σᾶς ἐκφράσωμεν τὰς ἀπείρους εὐχαριστίας μας διὰ τὴν σύστασιν καὶ λειτουργίαν τοῦ τετάρτου τμήματος τῆς σχολῆς Χωροφυλακῆς εἰς ὃ ἐξεπαιδεύθημεν.

Σᾶς εἴμεθα λίαν εὐγνώμονες διότι παρὰ τὰς ἄλλας πολλαπλὰς ἀσχολίας σας, πρὸς ἱκανοποίησιν τῶν μάλλον ἐπειγουσῶν κρατικῶν καὶ ἐθνικῶν ἀναγκῶν, ἐστρέψατε ἀμέριστον τὴν προσοχήν σας καὶ πρὸς ἡμᾶς καὶ μᾶς ἐδώσατε καιρὸν καὶ μέσα νὰ συμπληρώσωμεν καὶ συστηματοποιήσωμεν τας γνώσεις μας καὶ παρηκολουθήσατε μετὰ ἀδιαπτώτου καὶ στοργικοῦ ἐνδιαφέροντος τὴν πραγματοποίησιν τῆς ἐκπαιδεύσεώς μας. Παρὰ τὰς δισμενεῖς συνθήκας, ὑφ' ἃς τὸ πλεῖστον ἐξ ἡμῶν διετέλεσι, δὲν ἐφείσθημεν κόπων καὶ θυσιῶν διὰ τὴν ὅσον ἐνεστι καλυτέραν ἐπίδοσιν μας καὶ τολμῶμεν νὰ σᾶς διαβεβαιώσωμεν ὅτι κατέστημεν ἀντάξιοι τῶν προσδοκιῶν ὑμῶν καὶ ὅτι αἱ ὑλικαὶ θυσίαι, τὰς ὁποίας τόσον ἀφειδῶς μᾶς παρέσχετε δὲν ἀπέβησαν ἐπὶ ματαίῳ.

Ἔχοντες ὡς ἔμβλημα τὰς ἀρχὰς «ἐργασία», «δικαιοσύνη», «ἰσότης» καὶ «καλὴ μεταχείρισις τῶν πολιτῶν», ἂς ὑμεῖς, κύριε πρόεδρε, ἐχαράξατε, θὰ ἐργασθῶμεν μετ' ἐπιμονῆς καὶ ἐθελοθυσίας πρὸς περιφρούρησιν τοῦ ἰσχύοντος κρατικοῦ καὶ κοινωνικοῦ καθεστῶτος καὶ πιστὴν ἐφαρμογὴν τῶν νόμων τῆς πολιτείας καὶ θὰ μεληθῶμεν διὰ τὴν ἑδραίωσιν κοινωνικῆς εἰρήνης, προϋποθέσεως ἀπαραιτήτου πρὸς κοινωνικὴν πρόοδον καὶ εὐημερίαν.

Μὲ τὴν πεποίθησιν ὅτι καὶ ἡμεῖς ἐν τῷ κύκλῳ τῶν καθηκόντων μας θὰ συνεισφέρωμεν εἰς τὴν παρ' ὑμῶν ἀναληφθεῖσαν προσπάθειαν ἐθνικῆς ἀναδημιουργίας, πρὸς ἐκπλήρωσιν τῶν πεπρωμένων τῆς ἑλληνικῆς φυλῆς ἃς μᾶς ἐπιτραπῇ νὰ ἀναφωνήσωμεν: «Ζήτω ὁ Βασιλεύς. Ζήτω ὁ Ἰωάννης Μεταξᾶς».

Ο ΛΟΓΟΣ ΤΟΥ κ. ΥΠΟΥΡΓΟΥ

Τέλος ἔλαβε τὸν λόγον ὁ κ. ὑπουργὸς τῆς Δημοσίας Ἀσφαλείας εἰπὼν τὰ ἑξῆς:

«Κύριοι ἀξιωματικοί,

Ὡς ὑπουργὸς τῆς Δημοσίας Ἀσφαλείας, εἰς τὸν ὁποῖον ὁ ἀρχηγὸς τῆς κυβερνήσεως ἐνεπιστεύθη εὐθὺς μετὰ τὴν ἱστορικὴν ἡμέραν τῆς 4ης Αὐγούστου ἀφ' ἑνὸς μὲν παροχὴ ὅλων τῶν ὑλικῶν μέσων καὶ τῆς ἀμεριστου ψυχικῆς ἐνισχύσεώς σας, ἤγαγον ἡμᾶς εἰς τὸν πρῶτον σταθμὸν τῆς ἐπιφανοῦς σταδιοδρομίας, πρὸς τὴν ὁποίαν ἐξ εὐγενῶν ἰδανικῶν ἐστράφημεν καὶ ἐξησφαλίσουσι πρὸς ὑμᾶς τὰ ἰσόθια αἰσθήματα εὐγνωμοσύνης μας.

Ἡ ἀτομικοτης μας θα εἶνε ἐφεξῆς συνυφασμένη μὲ τὴν στολὴν τοῦ ἀξιωματικοῦ. Ἀπὸ προχθὲς οὐδεν ἀνήκομεν πλεον εἰς ἡμᾶς αὐτους, δὲν ἀνήκομεν εἰς τὰς οἰκογενείας μας, ἀλλ' εἰς τὴν μεγαλην στρατιωτικὴν οἰκογένειαν' ἀνήκομεν εἰς τὴν ἑλληνικὴν πατρίδα, ἥτις εἶνε ἡ πολυτιμος κληρονομία, τὴν ὁποίαν συνεσώρευσαν χιλιάδες γενεῶν, φωτίσασαι μὲ τὰς ἀκτινοβόλους λάμψεις τοῦ δημιουργηθέντος περιλάμπρου πολιτισμοῦ τὰ σκοτεινὰ ἐρεβη τῆς βαρβαρότητος τοῦ κόσμου. Ἡ τιμὴ της θα εἶνε τιμή μας. Ἡ δόξα της δόξα μας. Ἡ πρόοδος της εὐτυχία μας καὶ το μεγαλειον της ὑπερηφάνεια μας. Ταὐτην θα προβωμεν μεγαλην καὶ θα προσπαθήσωμεν μὲ ὅλας μας τας δυνάμεις νὰ ἐπιτύχωμεν τοῦτο ἵνα ἰδωμεν αὐτὴν βαδίζουσαν προς ἐκπλήρωσιν των πεπρωμένων της φυλης, ἀτινα προσδιδουν νεαν μορφὴν καὶ νεον περιεχομενον ἀπὸ τῆς ἱστορικῆς ἐκκινήσεως τῆς 4ης Αὐγούστου. Ζήτω ὁ Βασιλεύς. Ζήτω ὁ ἐθνικὸς Κυβερνήτης».

Μετὰ ταῦτα ὁ ἀνθυπομοίραρχος κ. Παταριὰς εἶπε τὰ ἑξῆς:

«Κύριε πρόεδρε, αἰσθανόμεθα ἰδιαιτέραν χαράν, διότι εὑρίσκεσθε μεταξὺ ἡμῶν καὶ μᾶς παρέχεται οὕτω ἡ εὐκαιρία νὰ σᾶς ἐκφράσωμεν τὰς ἀπείρους εὐχαριστίας μας διὰ τὴν σύστασιν καὶ λειτουργίαν τοῦ τετάρτου τμήματος τῆς σχολῆς Χωροφυλακῆς εἰς ὃ ἐξεπαιδεύθημεν.

Σᾶς εἴμεθα λίαν εὐγνώμονες διότι παρὰ τὰς ἄλλας πολλαπλὰς ἀσχολίας σας, πρὸς ἱκανοποίησιν τῶν μάλλον ἐπειγουσῶν κρατικῶν καὶ ἐθνικῶν ἀναγκῶν, ἐστρέψατε ἀμέριστον τὴν προσοχήν σας καὶ πρὸς ἡμᾶς καὶ μᾶς ἐδώσατε καιρὸν καὶ μέσα νὰ συμπληρώσωμεν καὶ συστηματοποιήσωμεν τας γνώσεις μας καὶ παρηκολουθήσατε μετὰ ἀδιαπτώτου καὶ στοργικοῦ ἐνδιαφέροντος τὴν πραγματοποίησιν τῆς ἐκπαιδεύσεώς μας. Παρὰ τὰς δισμενεῖς συνθήκας, ὑφ' ἃς τὸ πλεῖστον ἐξ ἡμῶν διετέλεσι, δὲν ἐφείσθημεν κόπων καὶ θυσιῶν διὰ τὴν ὅσον ἐνεστι καλυτέραν ἐπίδοσιν μας καὶ τολμῶμεν νὰ σᾶς διαβεβαιώσωμεν ὅτι κατέστημεν ἀντάξιοι τῶν προσδοκιῶν ὑμῶν καὶ ὅτι αἱ ὑλικαὶ θυσίαι, τὰς ὁποίας τόσον ἀφειδῶς μᾶς παρέσχετε δὲν ἀπέβησαν ἐπὶ ματαίῳ.

Ἔχοντες ὡς ἔμβλημα τὰς ἀρχὰς «ἐργασία», «δικαιοσύνη», «ἰσότης» καὶ «καλὴ μεταχείρισις τῶν πολιτῶν», ἂς ὑμεῖς, κύριε πρόεδρε, ἐχαράξατε, θὰ ἐργασθῶμεν μετ' ἐπιμονῆς καὶ ἐθελοθυσίας πρὸς περιφρούρησιν τοῦ ἰσχύοντος κρατικοῦ καὶ κοινωνικοῦ καθεστῶτος καὶ πιστὴν ἐφαρμογὴν τῶν νόμων τῆς πολιτείας καὶ θὰ μεληθῶμεν διὰ τὴν ἑδραίωσιν κοινωνικῆς εἰρήνης, προϋποθέσεως ἀπαραιτήτου πρὸς κοινωνικὴν πρόοδον καὶ εὐημερίαν.

Μὲ τὴν πεποίθησιν ὅτι καὶ ἡμεῖς ἐν τῷ κύκλῳ τῶν καθηκόντων μας θὰ συνεισφέρωμεν εἰς τὴν παρ' ὑμῶν ἀναληφθεῖσαν προσπάθειαν ἐθνικῆς ἀναδημιουργίας, πρὸς ἐκπλήρωσιν τῶν πεπρωμένων τῆς ἑλληνικῆς φυλῆς ἃς μᾶς ἐπιτραπῇ νὰ ἀναφωνήσωμεν: «Ζήτω ὁ Βασιλεύς. Ζήτω ὁ Ἰωάννης Μεταξᾶς».

ΒΑΣΙΛΙΚΗ ΕΥΑΡΕΣΚΕΙΑ ΔΙΑ ΤΑ ΚΥΒΕΡΝΗΤΙΚΑ ΜΕΤΡΑ ΥΠΕΡ ΤΩΝ ΣΕΙΣΜΟΠΑΘΩΝ

Ὁ ἀρχηγὸς τοῦ Πολιτικοῦ Γραφείου τῆς Α. Μ. τοῦ Βασιλέως ἀπηύθυνε πρὸς τὸν κ. Πρόεδρον τῆς κυβερνήσεως, ἐκ μέρους τῆς Α.Μ. τοῦ Βασιλέως, τὴν κάτωθι ἐπιστολήν:

Κύριε Πρόεδρε,

»Καθ' Ὑψηλὴν Βασιλικὴν ἐπιταγήν, ἔχω τὴν τιμὴν ν' ἀνακοινώσω ὑμῖν τὴν ζωηρὰν ἱκανοποίησιν τῆς Α.Μ. τοῦ Βασιλέως διὰ τὰ μέτρα, ἅτινα ἀπὸ τῆς πρώτης στιγμῆς τῆς λυπηρᾶς ἀναγγελίας τῶν σεισμῶν ἔσπευσεν ἡ κυβέρνησις νὰ λάβῃ πρὸς ἀντιμετώπισιν τῶν ἐκ τῶν σεισμῶν καταστροφῶν καὶ νὰ παρακαλέσω Ὑμᾶς ὅπως εὐαρεστούμενος ἐκφράσητε εἰς τὰ ἁρμόδια ὑπουργεῖα καὶ τὰς ἀπ' αὐτῶν ἐξαρτωμένας ὑπηρεσίας καὶ ἱδρύματα, τὴν Βασιλικὴν Εὐαρέσκειαν διὰ τὴν δραστηριότητα καὶ ἀποτελεσματικότητα, μεθ' ὧν ἐξετέλεσαν τὰς κυβερνητικὰς ἀποφάσεις πρὸς βοήθειαν τῶν παθόντων.

»Δέξασθε κ. Πρόεδρε τὴν διαβεβαίωσιν τῆς πρὸς Ὑμ