ΤΙΜΗ ΦΥΛΛΟΥ ΔΡΧ. 2

ΟΚΤΑΣΕΛΙΔΟΣ

ΑΘΗΝΑΙ, ΕΤΟΣ ΙΔ'. — ΑΡ. 14—204

ΔΙΕΥΘΥΝΤΗΣ
ΣΤΕΦ. Ι. ΠΕΣΜΑΖΟΓΛΟΥ
(Στοά Πεσμαζόγλου)

ΓΡΑΦΕΙΑ
Στοά Πεσμαζόγλου. Τηλέφωνα: 31-351, 31-352

ΟΡΟΙ ΣΥΝΔΡΟΜΩΝ

ΕΣΩΤΕΡΙΚΟΥ		ΕΞΩΤΕΡΙΚΟΥ	
Ετησία	Δρ. 720	Ετησία	£ 2.0.0
Εξάμηνος	» 360	Εξάμηνος	» 1.5.0
Τρίμηνος	» 180	Αμερικής	$ 12

Η ΠΡΩΪΑ

ΚΥΡΙΑΚΗ
28
ΜΑΪΟΥ 1939
"Ανατολή ήλίου 5.09'— Δύσις 7.36"
Της Πεντηκοστής Εύτυχούς έπισ.

Η ΔΥΝΑΜΙΣ ΤΟΥ ΠΑΡΑΔΕΙΓΜΑΤΟΣ

...ουσίας τοῦ Γενικοῦ Διοικητοῦ ...ονίας καὶ τῆ συμμετοχῆ πο... ...ρίου ἀντιπροσωπείας τῆς ...ημέρας ἐθνικῆς νεότητος τε... ...ημέρον εἰς τὴν Φλώριναν ...μνον τοῦ Παύλου Μελᾶ.

...ῆ τοῦ πρωτομάρτυρος ...ῦ Μακεδονικοῦ Ἀγῶνος ...ν ἀρθῆ εἰς περιωπὴν συμ... ...διὰ τὴν ἐθνικὴν νεότητα. ...θάνατος μαχητοῦ εἰς τὸ πε... ...μῆς, ὅταν ἡ πατρὶς ἀ... ...μὲ ὅλας της τὰς δυνά... ...ῶν δικαίων της εἶνε ...πὸ τῆς ὁποίας ὅλοι οἱ πο... ...καλύπτονται μετ' εὐλα... ...Εἰς ἕνα πόλεμον, ἐν τούτοις, ...ους τοῦ πρὸς τὴν Πατρί... ...οντος εἶνε γενικὴ ὑπο... ...πολὺ δὲ μεγαλυτέρα δι' ...ματικόν. Εἶνε, ὅμως, ἄξι... ...ους τιμῆς ἐκείνοι, οἱ ὁ... ...χωρὶς νὰ ἔχουν καμμίαν τυ... ...ποχρέωσιν, σπεύδουν αὐ... ...ους ἐκεῖ, ὅπου τοὺς καλεῖ ἡ ...ένδον φωνὴ τοῦ ὑψηλοῦ κα... ...ς ἀντιμετωπίζοντες ὅλους ...κινδύνους καὶ ἀναλαμβάνον... ...ς τὰς συνεπείας. Ἀκόμη δὲ ...τέρας τιμῆς καὶ εὐλα... ...βίου εἶνε ἐκεῖνοι, οἱ ὁποῖοι ...τοι σπεύδοντες καὶ γενναί... ...κινδυνεύοντες καὶ προθύ... ...βαίνοντες ἐπὶ τὸν βωμὸν ...πατρίδος θυσίας, ἀνοίγουν ...ν ἄλλους δρόμον τιμῆς καὶ ...ν ἑαυτοὺς παράδειγμα ...ιλλαν ἠθικήν.

Ὑπῆρξε πράγματι ὁ Παῦλος ...ὸ πρωτοπόρος εἰς τοὺς ἐθνι... ...ῶνας τῆς μετὰ τὸ 1897 πε... ...ποῦ ἐκορυφώθησαν εἰς ...πολυτρωτικοὺς Βαλκανικοὺς ...πους τοῦ 1912—1913. Εἶνε δύ... ...ν οἱ σημερινοὶ νέοι νὰ φαν... ...ν εἰς ποίαν ψυχικὴν κατά... ...ν εὑρίσκετο ἡ ἑλληνικὴ νεό... ...μετὰ τὸν ἀτυχῆ πόλεμον τοῦ ...ὅταν ὁ ἀντίπαλος εἶχε φθά... ...χρι Λαμίας. Ἦτο ἐποχὴ γε... ...μαρασμοῦ, κατὰ τὴν ὁποίαν ...δὲ πρώτην φορὰν ἕνα γεν... ...εγέρτριον — ἡ φωνὴ τοῦ "Ι... ...Δραγούμη, ὁ ὁποῖος, ὑπηρε... ...τότε ὡς διπλωματικὸς ὑπάλλη... ...ὰ τὴν Βαλκανικὴν καὶ τὴν ...ὴν ἐν γένει Ἀνατολήν, ἐγγύρι... ...ἕναν ζωντανὸν ἑλληνισμόν, ἱ... ...νὰ διεκδικήσῃ τὰ δίκαιά ...αὶ τὴν κληρονομίαν του, ἕναν ...τισμὸν μὲ πλουσίους χυμοὺς ...ὐδεμίαν σχέσιν ἔχοντα μὲ ...κενολόγους μικροπολιτικοὺς ...τότε Ἀθηνῶν. Καὶ τὸ σάλπι... ...τὸ ζωογόνον τοῦ Ἴωνος Δρα... ...εἶχεν ἄμεσα ἀποτελέσμα... ...Δραγανώθη ἡ ἀντίστασις τοῦ ...δονικοῦ ἑλληνισμοῦ κατὰ τῶν ...όρων ξένων προπαγανδῶν καὶ ...οκρατικῶν ἐνόπλων σωμάτων, ...θυμαίνοντο τότε τὴν πολυπα... ...Μακεδονίαν, ὑπὸ τὴν ὀθωμανι... ...Διατελοῦσαν κυριαρχίαν. Καὶ ...Παύλος Μελᾶς, νέος ἀξιωματι... ...τοῦ πυροβολικοῦ, ἐγκατέλειψε ...τὸ κόλπους στοργικῆς οἰκογενεί... ...καὶ τὴν ἄνευ τιμῆς δι' ἕνα ζων... ...Ἕλληνα ἄνεσιν τῶν Ἀθη... ...νῶν καὶ ἐξῆλθεν εἰς τὴν ὑπόδου... ...λον Μακεδονίαν διὰ ν' ἀγωνισθῇ ...ὑπὲρ τῆς ἑλληνικότητός της.

Ἦτο ἐξαιρετικὰ δύσκολος καὶ ἐκτάκτως σκληρὸς ὁ ἀγὼν ἐκεῖνος διὰ τοὺς πρωτοπόρους του. Ἠκολουθοῦντο ἀπὸ νέους ἐκ τῆς Ἑλλάδος καὶ τῆς Κρήτης, οἱ ὁποῖοι ἀπετέλουν τὸν πυρῆνα τῶν ἑνόπλων σωμάτων των, εἰς τὰ ὁποῖα βαθμηδὸν προσήρχοντο, ἀναθαρροῦντες, οἱ Μακεδόνες. Τὰ σώματα αὐτὰ συνεκροτοῦντο καὶ ἐξωπλίζοντο μὲ ἀπιστεύτους δυσκολίας καὶ μεγάλους κινδύνους. Ὅταν, ὅμως, ὑπάρχῃ πίστις καὶ ἀπόφασις καὶ περιφρόνησις τοῦ θανάτου, τὰ πάντα ἁπλουστεύονται, τὰ πάντα καθίστανται δυνατά. Αὐτὴν τὴν πίστιν, αὐτὴν τὴν ἀπόφασιν, τὴν περιφρόνησιν αὐτὴν πρὸς τὸν θάνατον εἶχεν ὡς κύριον ἐφόδιον ὁ Παῦλος Μελᾶς εἰς τοὺς ἐν Μακεδονίᾳ ἀγῶνάς του. Ὑπῆρξεν ἐκ τῶν κυριωτέρων τοῦ ἀγῶνος ἐκείνου ὀργανωτῶν καὶ τὸ πρῶτον πολύτιμον θῦμα εἰς τὸν μακεδονικὸν βωμὸν τῆς Πατρίδος, πεσὼν ἡρωϊκῶς εἰς τὴν Στάτιστα κατὰ τὸν Ὀκτώβριον τοῦ 1904.

Τίποτε δὲν προάγει ἕναν ἀγῶνα περισσότερον ἀπὸ τὴν θυσίαν. Τὸ αἷμα — διὰ νὰ ἐνθυμηθῇ κανεὶς τὸν Γκαῖτε — εἶνε παράδοξος χυμός. Εἶνε πρὸ πάντων ἀπαραίτητος διὰ τὴν θλάστησιν τοῦ δένδρου τῆς ἐλευθερίας. Καὶ ὁ ἡρωϊκὸς θάνατος τοῦ Παύλου Μελᾶ ἐπενήργησε κατὰ τρόπον θαυμαστὸν ἐπὶ τῆς ἑλληνικῆς νεότητος τῆς ἐποχῆς ἐκείνης. Ὑπῆρξε τὸ ὡραῖον καὶ ὑψηλὸν παράδειγμα. Ὡμίλησεν εἰς τὰς ψυχάς, ἀνεπτέρωσε τὸ φρόνημα, ἔδειξεν ἕνα σκοπὸν εἰς τοὺς νέους. Τὸ ἔθνος ἠνοιξε τὰ μάτια τῆς ψυχῆς του καὶ ἀνεγνώρισεν ἑαυτό. Νέοι ἀξιωματικοί, φοιτηταί, παιδιὰ τοῦ λαοῦ ἐνεγράφοντο εἰς τὰ σώματα ποὺ κατηρτίζοντο διὰ τὴν Μακεδονίαν, τῆς ὁποίας ἠκούσθη μεγάλη ἡ ἑλληνικὴ φωνή. Ὁ ἀγὼν διεξήγετο νεμᾶτος ἀπὸ ἡρωϊσμούς, μὲ ἀφθονα τίμια θύματα, μὲ ἄφθονα θετικὰ καὶ ἠθικὰ ἀποτελέσματα. Ὑπῆρξεν ὁ ἀγὼν αὐτὸς ἡ ψυχικὴ καὶ μαχητικὴ προπόνησις ποὺ παρεσκεύασε τὸ ἔθνος διὰ τὸν μεγάλον ἀπελευθερωτικὸν ἀγῶνα τοῦ 1912.

Εἰς τὴν Φλώριναν σήμερον, ἐγγύτατα τοῦ τόπου τῆς θυσίας τοῦ Παύλου Μελᾶ, οἱ νέοι τῆς Μακεδονίας θ' ἀποτίσουν τὸν ὀφειλόμενον φόρον τιμῆς εἰς τὴν μνήμην τοῦ πρωταγωνιστοῦ καὶ πρωτομάρτυρος. Τὸ ὄνομα τοῦ Παύλου Μελᾶ — τοῦ καπετὰν Ζέζα — εἶνε εἰς τὴν Μακεδονίαν θρύλος, ὅπως θρῦλος ζωντανὸς εἶνε ὁλόκληρος ὁ Μακεδονικὸς ἀγὼν ἐκείνης τῆς ἐποχῆς. Τὸ παράδειγμα τοῦ Μελᾶ εἶνε ἐξ ἐκείνων, ποὺ ἐμψυχώνουν πάντοτε τοὺς νέους πρὸς τὴν εὐτολμον, τὴν ἀδίστακτον, τὴν χωρὶς στενοκάρδους δισταγμοὺς ἐπιτέλεσιν τοῦ καθήκοντος.

Τέχνη καὶ ζωή

Γάλλοι καὶ Γερμανοί

Τὸ νέον ἔργο τοῦ Σελίν

Ἕνα χτυπητὸ παράδειγμα γιὰ τὴν ἀντίθεση τῶν ἰδεολογικῶν ρευμάτων ποὺ ὑπάρχουν στὴ Γαλλία, ἀποτελεῖ ὁ Σελὶν ποὺ τώρα τελευταῖα ἔχει ἐξελιχθῆ σὲ ἐβραιοφάγο. Πολλοὶ ρωτοῦσαν γιατὶ ποιὸ λόγο ὁ Σελὶν ὁ «μέγας συγγραφεὺς ποὺ κυριαρχεῖ στὴν ἐποχή μας καὶ τὴν ...ραγίζει βαθειὰ καὶ ἀνεξίτηλα μὲ ...ν προσωπικὴ του σφραγῖδα» κα... ...ὲ ἔχουν γράψει μερικοὶ κριτικοί, ...ὰ τέτοιο φανατισμὸ καὶ τέτοιο ...σπόνδο ἐναντίον τῶν Ἑβραίων. Καὶ δὲν μποροῦσαν νὰ φροῦν ...τὴν ἀπορία. Καὶ ἡ ...ορία αὐτὴ φαίνεται ἀκόμα πειὸ ...εβήτητη ὅταν συλλογισθῆ κανεὶς ...τὸν Σελὶν ἔχει τὶς μεγάλες ...ὰ ἐφημερες ἐπιτυχίες ποὺ εἶχαν ...τὰ παρελθόν οἱ ἐδνοούμενοι συ...ραφεῖς τοῦ μεγάλου κοινοῦ, ὁ ...ρικος Ντεκομπρὰ καὶ ὁ Πιέρ Μπε...ά. Εἶνε συγγραφεὺς μὲ θετικὴ ...ὰ ἀνεγνωρισμένη ὁμόφωνα ἀ... ...τὴν διεθνῆ κριτικὴν καὶ ὁ Ἀν...ρὲ Ζὶντ, αὐτὸς ποὺ ἡ γνώμη του ...ὰ τὴν μεγαλύτερη βαρύτητα στὸ ...ολογικὸ κόσμο τῆς Γαλλίας, τὸν ...οποῖον ἔφερε «ἀληθινὴ μεγαλοφυΐα».

Ὡς μπορεῖ λοιπὸν νὰ παρουσιάσῃ τέτοιο ἐξαλλο φανατισμὸ ἕναν ...ὸν τῶν Ἑβραίων ἕνας μεγαλο... ...ὸς συγγραφεὺς ποὺ τὸν παραδέ... ...ται οἱ σύγχρονοί του ἰσότιμο μὲ ...ὸν Δοστογιέφσκυ; Τὴν ἐξήγηση ...ὸν ἴδιο τὴν ἀπορία τὴν δίνει ὁ Σε...ὸς στὸ τελευταῖο του ἔργο «Σχο...ὰ πτωμάτων». Θέλει συνεννόηση ...ὰ Γαλλίας καὶ Γερμανίας, συμ...ωνίας, συνεργασία πολιτική καὶ ...ρατιωτική, κοινότητα ἐθνικοῦ βί...ματος, τὶς ὁποῖες τὶς ἐκδηλώσεις μεταξὺ ...ὸ δὲς τὶς ἐκδηλώσεις μεταξὺ ...ν Γαλλῶν καὶ Γερμανῶν. Καὶ ἀνα...ύει τὰ ἐπιχειρήματά του ποὺ ...ὸ λίγα εἶνε οὔτε ἀσήμαντα.

Ἕνα πρῶτος λέγει δὲν ὑπάρχει ...θνικὸν μῖσος μεταξὺ Γαλλῶν ...αὶ Γερμανῶν. Ὑπῆρξε ἐχθρότης ...ὸ παρελθὸν ἐξ αἰτίας τῆς Λωρ...ίνης ἀλλὰ ἡ ἐχθρότης αὐτὴ διαπερᾶται «μέσα σὲ σαράντα ὀχ...ὰ ὥρες». Δὲν ὑπάρχει μῖσος, δὲν ὑπάρχει ἀντίθεση στὰ συμφέροντα, δὲν ὑπάρχει τίποτα τὸ θετικὸ ποὺ νὰ χωρίζῃ τοὺς δυὸ λαούς. Ἀφοῦ ...όπον δὲν τοὺς χωρίζει κανένας ...σοβαρὸς λόγος γιατὶ νὰ μὴν ἑνω...θοῦν ; Ἑνωμένοι οἱ Γαλλοὶ καὶ οἱ Γερμανοὶ θὰ κυριαρχήσουν στὴν Εὐρώπη καὶ τότε θὰ δώσουν στὸν ...υτικὸ πολιτισμὸ τὴν σωστὴ κατεύ...υνση ποὺ πρέπει νὰ πάρῃ γιατὶ ...ώρα ἔχει πάρει κατεύθυνση στρα...ώρα ἔχει πάρει κατεύθυνση στρα...ή, τόσο στραβὴ ποὺ δὲν ἰσιώνεται. Περιμένει λοιπὸν τὴ σωτηρία καὶ τὴν ἐξυγίανση τοῦ εὐρωπαϊκοῦ πο...ιτισμοῦ ἀπὸ τὴν συνεργασία Γάλ...ων καὶ Γερμανῶν.

Ἕνα δεύτερο ἐπιχείρημα, ἰδεο...ογικοῦ χαρακτῆρος, εἶνε ὅτι οἱ ...άλλοι καὶ οἱ Γερμανοὶ εἶχαν κοι...ὸν προγόνους καὶ ἔχουν τὸ ἴδιο ...αῖμα μέσα στὶς φλέβες τους. Εἶνε ...ὸ «φῶλα» ξεγοριστὰ τῆς ἴδιας ...εγάλης ὁμοφυλίας. Τί ἐθνότητος ...ρὸτοκράτωρ ἦταν ὁ Καρολομάγνος; ...άλλος ἡ Γερμανός ; Ἦταν Γαλλο...ερμανός. Καὶ προχωρῶντας στὴν ἀνάπτυξη αὐτοῦ τοῦ ἐπιχειρήματος ὁ Σελὶν παραδέχεται ὅτι τὸ γαλλικὸ ἔθνος εἶνε «κελτογερμανικῆς καταγωγῆς». Δὲν εἴμαστε Λατῖνοι, οὔτε κατὰ τὸ ἕνα τέταρτο τοῦ πληθυσμοῦ μας. Εἴμαστε Γερμανοκέλται, φωνάζει. Καὶ ὅ,τι καθαρό, δυνατὸ καὶ ὡραῖο ὑπάρχει μέσα μας εἶνε κέλτικο. Τί ἦταν οἱ Γαλάται ποὺ ἦταν οἱ πρόγονοί μας; Ἦταν καθαροὶ Κέλται. Καὶ τί ἦταν οἱ Φράγκοι, οἱ ἄλλοι μισοὶ πρόγονοί μας ; Ἦταν Κελτογερμανοί. Ἄρα εἴμαστε Κελτογερμανοὶ μὲ μιὰ λατινικὴ ἐπιμίξια, μιὰν ἐπιμιξία ξία ποὺ δὲν παίζει, δὲν πρέπει νὰ παίζῃ τὸν πρῶτο ρόλο στὸν ἐθνικό μας βίο.

Πρέπει νὰ σημειωθῇ ὅτι δὲν εἶνε πρῶτος ὁ Σελὶν ποὺ διακηρύττει τὸν καθαρὸ κέλτικο χαρακτῆρα τοῦ γαλλικοῦ ἔθνους. Πρὶν ἀπ' αὐτόν, ἐδῶ κ' ἐκατὸ χρόνια, πολλοὶ Γάλλοι σοφοὶ εἶχαν ὑποστηρίξει μὲ φανατισμὸ τὸν κελτισμὸ καὶ μὲ τόσην ἐπιμονὴ ὥστε εἶχεν ἀναπτυχθῆ μιὰ ἀληθινὴ «κελτομανία». Δὲν ἤθελαν μὲ κανένα τρόπο νὰ παραδεχθοῦν ὅτι οἱ Γάλλοι ἔχουν κάποια σχέση μὲ τὸν λατινισμό. Καὶ ἕνας σοφὸς μὲ τὸ ὄνομα τοῦ Παύλου Μελᾶ — τοῦ καπετὰν Ζέζα — εἶνε εἷς τὴν Μακεδονίαν θρῦλος, ὅπως θρῦλος ζωντανὸς εἶνε ὁλόκληρος ὁ Μακεδονικὸς ἀγὼν ἐκείνης τῆς ἐποχῆς. Τὸ παράδειγμα τοῦ Μελᾶ εἶνε ἐξ ἐκείνων, ποὺ ἐμψυχώνουν πάντοτε τοὺς νέους πρὸς τὴν εὐτολμον, τὴν ἀδίστακτον, τὴν χωρὶς στενοκάρδους δισταγμοὺς ἐπιτέλεσιν τοῦ καθήκοντος.

ΠΡΟΣ ΤΟ ΤΕΡΜΑ ΤΩΝ ΔΙΑΠΡΑΓΜΑΤΕΥΣΕΩΝ

ΘΕΩΡΕΙΤΑΙ ΒΕΒΑΙΟΝ ΟΤΙ Η ΣΟΒ. ΡΩΣΙΑ Θ' ΑΠΟΔΕΧΘΗ ΤΟ ΑΓΓΛΟΓΑΛΛΙΚΟΝ ΣΧΕΔΙΟΝ

ΤΑ ΣΧΟΛΙΑ ΤΟΥ ΔΙΕΘΝΟΥΣ ΤΥΠΟΥ

ΛΟΝΔΙΝΟΝ, 27. (Ἰδιαιτέρα ὑπηρεσία).—Τηλεγραφοῦν ἐκ Μόσχας ὅτι ὁ πρόεδρος τῶν ἐπιτρόπων τοῦ λαοῦ κ. Μολότωφ ἐδέχθη τὴν 4ην μ. μ. σήμερον τὸν Ἄγγλον πρεσβευτὴν σὲρ Οὐίλλιαμ Σῆντς καὶ τὸν Γάλλον ἐπιτετραμμένον κ. Ζὰν Παγιάρ, οἱ ὁποῖοι τοῦ ἐνεχείρισαν τὸ ἀγγλογαλλικὸν σχέδιον συνεργασίας τῆς Ρωσίας εἰς τὸ μέτωπον τῆς εἰρήνης. Οἱ δύο πρεσβευταὶ παρέμειναν παρὰ τῷ κ. Μολότωφ μέχρι τῆς 5.15'. Κατὰ τὴν παρουσίασιν παρίστατο καὶ ὁ κ. Ποτέμκιν, ὅστις ἐξετέλει χρέη διερμηνέως. Ὁ κ. Μολότωφ ἀπηύθυνεν ἐρωτήσεις τινὰς καὶ ἐζήτησε διευκρινίσεις ἐπὶ πολλῶν σημείων τῶν ἀγγλογαλλικῶν σχεδίων. Ἡ συνάντησις ἐγένετο εἰς τὸ Μέγαρον τῶν Ἐπιτρόπων τοῦ Λαοῦ εἰς τὸ Κρεμλῖνον καὶ ὄχι εἰς τὸ ἐπιτροπάτον τῶν Ἐξωτερικῶν, γεγονὸς ἐνδεικτικὸν τοῦ ὅτι ὁ κ. Μολότωφ ἐνήργησεν ὑπὸ τὴν διπλῆν του ἰδιότητα: τοῦ προέδρου τῶν Ἐπιτρόπων τοῦ Λαοῦ καὶ τοῦ ἐπιτρόπου τῶν Ἐξωτερικῶν.

Εἰς τὴν Μόσχαν προβλέπεται γενικῶς ὅτι τὰ Σοβιὲτ θὰ ἀποδεχθοῦν τὸ σχέδιον, δεδομένου ὅτι τοῦτο εἶνε σχεδὸν ταὐτόσημον μὲ τὰς ἀρχικὰς σοβιετικὰς προτάσεις. Διὰ τῶν προτάσεων τούτων προβλέπεται αὐτόματος ἀμοιβαία βοήθεια, ἡ λειτουργία τῆς ὁποίας, ἀντιθέτως πρὸς τὸ γαλλοσοβιετικὸν σύμφωνον, δὲν ἐξαρτᾶται ἀπὸ ἀπόφασιν τῆς Κ. Τ. Ε. Τονίζεται ὅμως εἰς αὐτὰς ὅτι τὸ προτεινόμενον σύμφωνον ἀποβλέπει εἰς τὴν ἐφαρμογὴν τῶν ἀρχῶν τῆς ἀμοιβαίας βοηθείας πρὸς τὸ συμφέρον τῆς εὐρωπαϊκῆς εἰρήνης, ἡ ὁποία ἀποτελεῖ τὴν βάσιν τοῦ Συμφώνου τῆς Κ. Τ. Ε. Εἰς τὸ σχέδιον δὲν γίνεται μνεία συγκεκριμένων χωρῶν, αἱ ὁποῖαι πιθανὸν νὰ ζητήσουν τὴν βοήθειαν τῶν τριῶν δυνάμεων, εἰς τρόπον ὥστε νὰ καλύπτωνται ὄχι μόνον ἡ Πολωνία καὶ ἡ Ρουμανία, ἀλλὰ καὶ τὰ βαλτικὰ κράτη. Οἱ ἐν Μόσχᾳ ἀγγλικοὶ καὶ γαλλικοὶ κύκλοι ἔχουν τὴν πεποίθησιν ὅτι οἱ ὅροι οὗτοι ἱκανοποιοῦν τὰς Σοβιέτ, φρονοῦν ὅμως ὅτι πιθανὸν νὰ διεξαχθοῦν περαιτέρω συνεννοήσεις ἐπὶ ὡρισμένων λεπτομερειῶν. Οἱ τ...διοι κύκλοι φρονοῦν ὅτι εἶνε πρόωρον νὰ προβῇ τις εἰς συγκεκριμένας προβλέψεις πρὸ τῆς ὁριστικῆς λήξεως τῶν διαπραγματεύσεων, λόγῳ τοῦ ἐντυπωσιακοῦ χαρακτῆρος τῆς στενῆς συμμαχίας μεταξὺ Σοβιὲτ καὶ ἀστικῶν δημοκρατιῶν.

ΒΕΒΑΙΑ Η ΑΠΟΔΟΧΗ

Αἱ γαλλικαὶ ἐφημερίδες ἀσχολούμεναι μὲ τὴν διαβίβασιν τῶν ἀγγλικῶν προτάσεων εἰς Μόσχαν, γενικῶς πιστεύουν ὅτι ἡ ὑπογραφὴ τοῦ ἀγγλοσοβιετικοῦ συμφώνου δὲν εἶνε παρὰ ζήτημα ὀλίγων ἡμερῶν. Προβλέπεται ὅτι αἱ ἀγγλικαὶ προτάσεις θὰ γίνουν δεκταὶ ὑπὸ τῆς κυβερνήσεως τῆς Μόσχας. "Αν ἡ Σοβιετικὴ Ἕνωσις πρόκειται νὰ προβάλῃ ἀντιρρήσεις, αὗται θὰ περιορισθοῦν ἁπλῶς εἰς τὴν διατύπωσιν τῶν ὅρων. Ὁ «Φιγκαρὸ» προβλέπει ὅτι ἀμέσως μετὰ τὴν ὑπογραφὴν τῆς ἀγγλογαλλοσοβιετικῆς συμφωνίας, θὰ διεξαχθοῦν συνομιλίαι μεταξὺ τῶν ἐπιτελείων τῶν τριῶν χωρῶν. Ἀφ' ἑτέρου τὸ ἡμιεπίσημον γερμανικὸν πρακτορεῖον ἀγγέλλει ἐκ Μιλάνου ὅτι καθ' ἃ ἀναγράφει ἡ ἐφημερὶς «Ἑσπερινὸς Ταχυδρόμος» ἡ Μ. Βρεταννία θὰ ἐνισχύσῃ οἰκονομικῶς τὴν Σοβιετικὴν Ρωσίαν διὰ τὴν ἀνάπτυξιν τῶν ἐξοπλισμῶν της χορηγοῦσα εἰς αὐτὴν μέγα δάνειον.

Αἱ ἐφημερίδες ὑπογραμμίζουν τὴν ἀπροσδόκητον ταχύτητα, μὲ τὴν ὁποίαν κατηρτίσθη τὸ ὁριστικὸν κείμενον τῶν νέων ἀγγλικῶν προτάσεων. Δύναται νὰ λεχθῇ ὅτι πρόκειται περὶ γαλλοαγγλικῶν προτάσεων, διότι αἱ δύο κυβερνήσεις εὑρίσκοντο εἰς στενὴν ἐπαφὴν κατὰ τὴν σύνταξιν τοῦ κειμένου. Οἱ διπλωματικοὶ συνεργάται τῶν ἐφημερίδων τονίζουν ὅτι ἡ νέα διατύπωσις περιέχει τὸν ὅρον τῆς πλήρους ἀμοιβαιότητος.

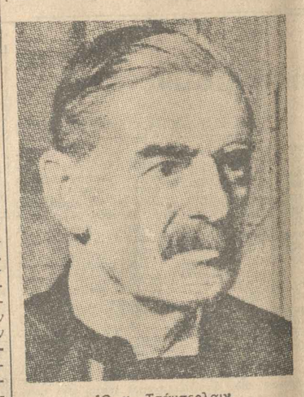

Ὁ κ. Τσάμπερλαιν

Ὁ κ. Νταλαντιέ

Οἱ διπλωματικοὶ συνεργάται τῶν ἀγγλικῶν ἐφημερίδων διαπιστώνουν σήμερον τὴν πρωΐαν μὲ ἱκανοποίησιν τὴν σύμπτωσιν μεταξὺ τῆς ὑποβολῆς τῶν ἀγγλικῶν προτάσεων εἰς τὴν Μόσχαν καὶ τῆς προσκλήσεως τοῦ στρατάρχου Βοροσίλωφ, ὅπως παρακολουθήσῃ τὰ γυμνάσια τοῦ ἀγγλικοῦ στρατοῦ. Ἡ σύμπτωσις αὕτη, ἄλλως τε, δὲν φαίνεται τυχαία, ἀλλὰ μᾶλλον ὡς ἐπικύρωσις τῆς σημειωθείσης προόδου εἰς τὰς ἀγγλοσοβιετικὰς διαπραγματεύσεις. Ἀφ' ἑτέρου αἱ ἐφημερίδες ἀναγράφουν καὶ σήμερον πληροφορίας περὶ τοῦ περιεχομένου τῶν προτάσεων, αἱ ὁποῖαι προβλέπουν ὅτι αἱ τρεῖς δυνάμεις θὰ ἀναλάβουν τὴν ὑποχρέωσιν ἀμοιβαίας βοηθείας διὰ νὰ ἀντισταθοῦν ἐναντίον πάσης ἐπιθέσεως στρεφομένης ἐναντίον οἱασδήποτε ἐξ αὐτῶν, εἴτε ἀμέσως, εἴτε συνεπείᾳ ἐκπληρώσεως τῶν ὑποχρεώσεων των πρὸς τρίτας δυνάμεις καὶ ὅτι εἰς ὅλας τὰς ἄλλας περιπτώσεις ἐπιθέσεως θὰ συνεννοῦνται μεταξύ των. Ἐν τῷ μεταξὺ, ἡ ἀγγλικὴ κυβέρνησις εὑρίσκεται εἰς ἐπαφὴν μὲ τὰς Κτήσεις καὶ τὰς ἐνδιαφερομένας δυνάμεις τῆς Εὐρώπης, συμπεριλαμβανομένων τῆς Τουρκίας καὶ τῆς Πολωνίας. Ἡ κυβέρνησις τῶν Ἡνωμένων Πολιτειῶν ἐτηρήθη ἐπίσης ἐνήμερος τῆς πορείας τῶν διαπραγματεύσεων.

ΣΧΟΛΙΑ ΤΟΥ ΤΥΠΟΥ

Ὁ διπλωματικὸς συνεργάτης τῶν «Τάϊμς» ὁμιλεῖ περὶ συμφωνίας τῶν τριῶν δυνάμεων ἐπὶ τῇ βάσει τῶν ἀγγλικῶν προτάσεων κατὰ τὰς ὁποίας ἡ Μ. Βρεταννία, ἡ Σοβιετικὴ Ρωσία καὶ ἡ Γαλλία θὰ συνεργασθοῦν ἀμέσως ὅπως προασπίσουν ἑαυτὰς κατὰ ἐπιθέσεως ἐν Εὐρώπῃ στρεφομένης κατὰ μιᾶς ἐξ αὐτῶν. Αἱ τρεῖς χῶραι θὰ ὑποστηριχθοῦν ἀμοιβαίως ἂν μία ἐξ αὐτῶν, ἐκπληροῦσα ὑποχρεώσεις ἀναληφθείσας ἐναντι ἄλλων κρατῶν παρεσύρετο εἰς πόλεμον. Εἰς περίπτωσιν ἄλλων ἐπιθέσεων αἱ τρεῖς δυνάμεις θὰ συνεννοοῦνται περὶ τῶν μέτρων, τὰ ὁποῖα θὰ λαμβάνουν. Αἱ τρεῖς δυνάμεις δηλοῦν ἐξ ἄλλου ὅτι ἡ συμφωνία των εἶνε ἀποκλειστικῶς ἀμυντικὴ καὶ βασίζεται ἐπὶ τῶν ἀρχῶν τῆς Κ. Τ. Ε. Εἰς περίπτωσιν διαφωνίας ὅμως δὲν θὰ ἀναμένουν διαπραγματεύσεις τὴν Κ. Τ. Ε.

Ὁ «Ἡμερήσιος Τηλέγραφος» λέγει ὅτι ἡ συμφωνία προβλέπει τὴν ὑποχρέωσιν ἀμοιβαίας βοηθείας, εἰς τρόπον ὥστε οὐδεμία ἐκ τῶν τριῶν δυνάμεων νὰ εἶνε δυνατὸν νὰ παρασυρθῇ εἰς πόλεμον χωρὶς αἱ ἄλλαι δύο νὰ σπεύσουν αὐτομάτως πρὸς παροχὴν βοηθείας. Εἰς ἣν περίπτωσιν μία χώρα μὴ ἀνήκουσα εἰς τὸ ἀντιεπιθετικὸν μέτωπον, ζητήσῃ βοήθειαν ἀπὸ τὰς χώρας αὐτὰς θὰ ὑπογράψουν τὸ σύμφωνον, ἡ βοήθεια αὕτη θὰ παρασχεθῇ. Κατ' οὐσίαν τοῦτο σημαίνει ἐπάνοδον εἰς τὴν ἀρχὴν τῆς ὁμαδικῆς ἀσφαλείας, καίτοι τὸ σύμφωνον δὲν πρόκειται νὰ ἐνσωματωθῇ εἰς τὸ καταστατικὸν τῆς Γενεύης.

Κατὰ τὰ «Νέα Χρονικὰ» αἱ ἀγγλικαὶ προτάσεις σημαίνουν ἀνεπιφύλακτον ἀποδοχὴν τῆς σοβιετικῆς ἀπόψεως. Τὸ «Νταίηλυ Ἐξπρὲς» λέγει ὅτι εἰς τὴν λῆψιν τῶν ὡς ἄνω ἀποφάσεων ἀπὸ μέρους τῆς Ἀγγλίας ἐπέδρασε σημαντικῶς ἡ στάσις τῆς ἀντιπολιτεύσεως. Ἐν συνεχείᾳ ἐκφράζει τὴν γνώμην ὅτι ὁ κ. Ἀτλη παίζει σημαντικὸν ρόλον εἰς τὴν διαμόρφωσιν τῆς ἀγγλικῆς ἐξωτερικῆς πολιτικῆς. Ἡ ἐφημερὶς λέγει ὅτι ὁ κ. Τσάμπερλαιν ἐγκαταλείψας τὴν πολιτικὴν τῆς ἀπομονώσεως συνεργάζεται ἤδη μὲ τὴν Σοβιετικὴν Ἕνωσιν.

Καὶ αἱ γαλλικαὶ ἐφημερίδες ἀσχολοῦνται διὰ μακρῶν μὲ τὸ ἀγγλογαλλικὸν σχέδιον καὶ μὲ τὴν τριμερῆ συμφωνίαν μεταξὺ Γαλλίας, Ἀγγλίας καὶ Σοβιετικῆς Ρωσίας. Ὁ κ. Πομπὲρ Γκραφεϊ ἐκ Λονδίνου εἰς τὴν «Ἡμέραν» τὰ ἑξῆς: «Πιστεύεται ἐν Λονδίνῳ ὅτι ἡ συμφωνία θὰ ὑπογραφῇ πρὸ τῆς ἐπαναλήψεως τῶν ἐργασιῶν τῆς ἀγγλικῆς Βουλῆς, ἤτις ἔχει ὁρισθῆ διὰ τὴν 5ην Ἰουνίου, καὶ ὅτι αἱ στρατιωτικαὶ συνομιλίαι θὰ ἀρχίσουν πρὸ τοῦ τέλους Ἰουνίου».

Ἡ «Ματὲν» πληροφορεῖται ἐκ Λονδίνου ὅτι τὸ κύριον σημεῖον τῶν γαλλοαγγλικῶν προτάσεων, αἵτινες διεβιβάσθησαν εἰς Μόσχαν, εἶνε διατυπωμένον κατ' οὐσίαν ὡς ἑξῆς: «Πᾶσα εὐρωπαϊκὴ χώρα, ἥτις θὰ ἀντιστῇ διὰ τῶν ἰδίων της ἐνόπλων δυνάμεων κατ' ἀπειλῆς στρεφομένης ἐναντίον της ἀνεξαρτησίας της, ἔχει δικαίωμα νὰ ζητήσῃ βοήθειαν ἀπὸ τὴν Γαλλίαν, τὴν Μεγάλην Βρεταννίαν καὶ τὴν Ρωσίαν. Εἰς ἣν περίπτωσιν ἡ μία ἐκ τῶν τριῶν δυνάμεων ἤθελεν ἀπαντήσει εἰς τὴν αἴτησιν αἱ δύο ἄλλαι δυνάμεις εἶνε ὑποχρεωμέναι νὰ ἀναμιχθοῦν αὐτομάτως». Ἡ διατύπωσις αὕτη, λέγει ὁ μεταδίδων τὴν πληροφορίαν ταύτην ἀνταποκριτὴς τῆς «Ματὲν», ἐγκαθιστᾷ σαφῶς τὴν ἀρχὴν ἀμοιβαιότητος ἐν τῇ μελετωμένῃ τριμερεῖ συμφωνίᾳ. Ἐπὶ πλέον, παρατηρεῖ ὁ ἀνταποκριτὴς, ἡ Ἀγγλία διὰ νὰ παράσχῃ ἱκανοποίησιν εἰς τὴν Σοβιετικὴν Ρωσίαν, εἶνε διατεθειμένη ν' ἀναλάβῃ ἐγγύησιν διὰ τὰ κράτη τῆς Βαλτικῆς, Λιθουανίαν, Λεττονίαν καὶ Ἐσθονίαν, ἂν ταῦτα ἤθελον ὑποστῆ ἀπρόκλητον ἐπίθεσιν. Ἐξ ἄλλου παρατηρεῖται ὅ

Θεάματα

Ανοιχτοί χώροι. — Εσπερινά κινηματογραφικά θέατρα στα Σπάτα: ΑΡΓΥΡΟΥΠΟΛΙΣ, «Η Καμπάνα του θανάτου» (Στιν Τρέισι, Βαρμίντα). ΑΤΤΙΚΟΝ, «Η Κυρία του Σαγκάη» (Μπάρμπαρα Στάνγουικ, Τζορτζ Μπρεντ). ΠΑΝΘΕΟΝ, «Ο Δρόμος προς Χώρες Φρούα». ΟΡΦΕΥΣ, «Ο Δρόμος προς Χώρες Φρούα». ΣΙΝΕΑ, «Η Κυρία του Σαγκάη» (Μπάρμπαρα Στάνγουικ, Τζορτζ Μπρεντ). ΣΙΝΕΜΟΝΤ, Χαμόγελα και τραγούδια, από 10 μ.μ. ΑΘΗΝΑ, «100 άνδρες και μια γυναίκα». ΑΝΑΚΡΕΟΝ, «Ο Κύριος Τσαρλς». ΑΘΗΝΑΙΣ, «Ο Αμερικανός». ΕΣΠΕΡΟΣ, «Ο Αμερικανός». ΕΣΠΕΡΙΔΕΣ, «Ο Αμερικανός». ΑΣΤΟΡ, «Ο Κύριος του περιπλάνου». ΦΙΞΕΛΛΗΝ, «Ο Σταν ή καρδιά κτυπάει». ΑΛΚΥΟΝΗ, «Ο Κύριος του περιπλάνου». ΕΥΓΕΝΙΑ, «Ο Κύριος του περιπλάνου». ΑΛΚΗ, «Η Σταν ή στη σκάλα». ΑΙΤΗΣ, «Σώστε τον τσιράκο». ΑΝΕΜΟΣ, «Η Κυρία του Σαγκάη». ΝΕΑΙΑΣ, «Η Κυρία του Σαγκάη». ΗΡΑΚΛΗΣ, «Η Κυρία του Σαγκάη». ΡΙΝΟΝ, «Ο Κύριος του συρτού». ΡΟΔΑΚΙΟΝ, «Ο Κύριος του περιπλάνου». ΡΟΔΟΣ, «Ο Κύριος του περιπλάνου». ΠΑΛΛΑΣ, «Ο Κύριος του Σαγκάη». ΠΑΛΑΘΗΝΑΙΣ, «Ο Κύριος του Τσαρλς». ΠΑΝΕΠΙΣΤΗΜΙΟ, «Ο Κύριος του τελευταίου τρένου του Σαγκάη». ΠΑΡΚ, «Ο Κύριος του Σαγκάη». ΠΑΡΝΗΣ, «Ο Κύριος του ρόδου». ΠΕΡΟΥΣΑ, «Ο Κύριος του περιπλάνου». ΠΡΑΤΗΡ, «Ο Κύριος του περιπλάνου». ΠΡΑΤΗΡΣ, «Ο Κύριος του περιπλάνου». ΤΑΛΙΑ, «Ο Κύριος του περιπλάνου». ΤΑΛΙΩΝ, «Ο Δικαστικός κόσμος». ΤΡΙΑΝΟΝ, «Ο Κύριος του περιπλάνου».

Πειραιώς. — Κινηματογράφοι

ΒΑΛΚΑΝΙΑ, «Χωρίς κατοίκους». ΒΕΝΕΤΙΑ, «Εφιάλτης». ΒΟΛΤΑΙΡ, «Ο Κύριος του περιπλάνου». ΒΟΛΟΣ, «Ο Κύριος του περιπλάνου». ΓΑΛΗΝΗ (Κον.), «Ο Κύριος του περιπλάνου». ΔΗΜΟΤΙΚΟΝ (Κον.), «Χωρίς κατοίκους». ΚΡΥΣΤΑΛΛ (Καρ.), «Τρία κορίτσια». ΜΕΤΡΟΠΟΛ (Κον.), «Νύχτα φυτείας». ΜΕΤΡΟΠΟΛ (Π. Φ.), «Η Σιβίλλη λα θρεπάδα».

Διευθυντής του Τοπογραφείου
Εμμανουήλ Γ. Κασιμάτης
Μαβίλη — Πανεπιστημίου 19

φεριφερικών πλέον των άρχων και των υπαλλήλων αυτών, προκειμένου ν' αποκτήσουν ακόμη μεγαλύτερη ευχέρεια στο καλλιτέχνημα. Ο ένας από τους μελετητές του, ο οποίος έχει ήδη ετοιμάσει τα σχέδια των σπιτιών, τα συμβολαιογραφικά έγγραφα κ.λπ., δύναται τώρα να επιδεικνύει ορισμένα από τα σπίτια αυτά στους ενδιαφερομένους. Τα σπίτια αυτά κατά την περίοδο της Μεγάλης Πείνας, φυσικόν θα είναι παραλλαγμένα, ανάλογα προς τα περίστασιν απομονωμένων κτιρίων

ΑΝΩΝΥΜΟΣ ΟΙΚΟΔΟΜΙΚΗ ΕΤΑΙΡΕΙΑ
Ο «ΚΕΚΡΟΨ»

ΠΡΟΣΚΛΗΣΙΣ ΕΤΗΣΙΑΣ ΓΕΝΙΚΗΣ ΣΥΝΕΛΕΥΣΕΩΣ ΤΩΝ ΜΕΤΟΧΩΝ

Συμφώνως τω Νόμω και τοις άρθροις 25 και 30 του Καταστατικού και καλούνται οι κ. κ. Μέτοχοι εἰς Γενικήν Συνέλευσιν την 21ην Ἰουνίου 1939, ἡμέραν Τετάρτην και ὥραν 6ην μ. μ. ἐν τῇ ἕδρᾳ της Ἑταιρείας ἐν Ψυχικῷ και εἰς τα γραφεῖα αὐτῆς (κτίριον Ἀγοράς).

Ἡ ἡμερησία διάταξις ἐχει ὡς ἑξῆς:

1) Λογοδοσία του Διοικητικοῦ Συμβουλίου ἐπι τῶν πεπραγμένων της χρήσεως 1938.
2) Ἔγκρισις Ἰσολογισμοῦ 1938.
3) Ἀπαλλαγὴ τοῦ Διοικητικοῦ Συμβουλίου και τῶν Ἐλεγκτῶν ἀπο πάσης εὐθύνης διὰ την ὑπόλογον χρῆσιν.
4) Ἀμοιβαὶ και ἀποζημιώσεις Συμβούλων.
5) Ἔκτακτος ἀμοιβὴ προσωπικοῦ, Διοικητικοῦ Συμβουλίου και Ἐντεταλμένου.
6) Ἐκλογὴ δύο (2) μελῶν τοῦ Διοικητικοῦ Συμβουλίου εἰς ἀντικατάστασιν ἐξαρθέντων ἐξερχομένων.
7) Ἐκλογὴ δύο (2) τακτικῶν και δύο (2) ἀναπληρωματικῶν ἐλεγκτῶν διὰ την χρῆσιν 1939, και
8) Καθορισμὸς της ἀμοιβῆς αὐτῶν.
9) Ἀποφασις ἐπὶ τοῦ ἀπὸ Μετοχικοῦ Κεφαλαίου δι' ἐξαγορᾶς μετοχῶν ἰδιοκτησίας τοιούτων ἐκπιπτόντων τιμημάτων οἰκοπέδων.

Ἵνα μετάσχῃ τις τῆς Γενικῆς Συνελεύσεως δέον νὰ κατάσχῃ ἐπὶ τοῦ μετοχικοῦ αὐτοῦ μέχρι της ἐσπερας της 16ης Ἰουνίου ἐ. ἔ. εἰς τὸ Ταμεῖον της Ἑταιρείας παρὰ τῇ Τραπέζῃ της Ἑλλάδος ἀντεῖον ἢ παρ' ἑαυτῷ ἢ ἐν Ἑλλάδι, παρὰ Τραπεζικῇ Ἑταιρείᾳ.

Μέχρι της αὐτῆς προθεσμίας δέον νὰ κατατεθῶσι και τὰ ἔγγραφα.

Ἐν Ἀθήναις τῇ 25ῃ Μαΐου 1939
Τὸ Διοικητικὸν Συμβούλιον
Δ. ΓΑΛΑΝΟΠΟΥΛΟΣ

ΑΥΤΟΝΟΜΟΣ ΣΤΑΦΙΔΙΚΟΣ ΟΡΓΑΝΙΣΜΟΣ

ΠΡΟΜΗΘΕΙΑ ΣΤΑΦΙΔΟΧΑΡΤΟΥ

Ὁ Αὐτόνομος Σταφιδικὸς Ὀργανισμὸς διακηρύσσει ὅτι την 5ην ἑως 12ην μεσημβρινὴν ἐπιτρέπει εἰς τὰ γραφεῖα αὐτοῦ (Κορνάρου 4) μειοδοτικὴν ἐνώπιον αὐτοῦ διὰ την προμήθειαν 15 τόννων σφενδόνης ἐκ τῆ ἄσπι βοὸς ἀν οἱ δουλεύοντες δύνανται νὰ λάβωσι τὰ παρατιθέμενα εἰς τὰ γραφεῖα του Ἀ. Σ. Ο. (Τζίμα Πορτοκάλη).

Ἐν Ἀθήναις τῇ 27 Μαΐου 1939
Αὐτόνομος Σταφιδικὸς Ὀργανισμὸς

ΕΘΝΙΚΗ ΤΡΑΠΕΖΑ ΤΗΣ ΕΛΛΑΔΟΣ
ΕΚΚΑΘΑΡΙΣΙΣ ΜΟΝΑΣΤΗΡΙΑΚΩΝ ΚΤΗΜΑΤΩΝ

Ἐκτίθενται εἰς ἐπαναληπτικὴν πλειοδοτικὴν δημοπρασίαν ἑκατὸν ἑπτὰ (107) ἀκίνητα ἀνηκοντα εἰς τὰ κατωτέρω μοναστήρια ἤτοι:

1) Τὸ Ὁσ' ἀρ. διάγρ. 4 οἰκόπεδ.
2) Τὸ Ὁσ' ἀρ. διάγρ. τ. τ. 386.88.
3) Τὸ Ὁσ' ἀρ. διάγρ. 19 οἰκόπεδ.

Ἡ δημοπρασία θὰ διενεργηθῇ ἐνώπιον τῆς Ἐπιτροπείας ἑκάστου ἐκ τῶν ἀνωτέρω ἀκινήτων ἐν τῷ γραφείῳ τοῦ Ὑποκαταστήματος Ἀθηνῶν της Ἐθνικῆς Τραπέζης (ὁδὸς Μητροπόλεως 44) την 4ην Ἰουνίου ἐ. ἔ. ἡμέραν Κυριακὴν και ὥραν 10ην π. μ. ἐνώπιον τῆς ἀρμοδίας Ἐπιτροπῆς.

Ἡ συγγραφὴ ὑποχρεώσεων τοῦ ἀγοραζομένου και λοιπὰ ἐν σχέσει μὲ τὴν διενέργειαν τῆς δημοπρασίας ἔγγραφα θὰ εἶναι ἀναρτημένα παρὰ τῷ Κεντρικῷ Καταστήματι της Ἐθνικῆς Τραπέζης (Πλατεῖα Ἐθνικῆς Ἀντιστάσεως).

ΠΡΟΚΗΡΥΞΕΙΣ ΔΙΑΓΩΝΙΣΜΟΥ

Ἔχοντες ὑπ' ὄψιν την ὑπ' ἀριθ. 501 ἀπόφασιν τοῦ Δ. Συμβουλίου της 24ης Μαΐου ἐ. ἔ. προκηρύσσομεν τακτικὸν διαγωνισμὸν διὰ την προμήθειαν 4 ἐκατομμυρίων ἐνσφίγξεων, 25.000 ἀσφαλτινῶν 8.6διχ. λαβῶν, 24.000 πινακίδων (καστελλανῶν), 24.000 ἀσφαλῶν σκαφείων μετὰ τῶν ἐντύπων, ἐνεργητέων ἐκ μέρους τοῦ Ταμείου Ἀσφαλίσεως Ἐπιτηδίων της Ἑλλάδος ὁδὸς Ντε-Παρασκευῶν και ὥραν ἐνάρξεως 11ην π. μ. και λήξεως 2.30 μ. μ. ἐνώπιον της Ἐπιτροπῆς 2.30 μ. μ. ἐνώπιον μοναδικῆς συνεδριάζουσης.

Τῶν ὡρῶν τοῦ διαγωνισμοῦ δύνανται νὰ λάβωσι γνῶσιν οἱ ἐνδιαφερόμενοι παρὰ τῇ ὑπηρεσίᾳ τοῦ Τ. Α. Ε. καθ' ἑκάστην 11-2 μ. μ.

Ἀθῆναι τῇ 27ῃ Μαΐου 1939
Ὁ Πρόεδρος τοῦ Δ. Συμβουλίου
Ν. ΦΩΚΑΣ

ΔΙΑΚΗΡΥΞΙΣ

Ἡ Ἀποθήκη Σκευῆς Μηχανικοῦ Ἀθηνῶν διακηρύσσει, ὅτι ἐκθέτει γνωστοποιεῖ τὴν προμήθειαν:

1) Διαφόρων ἐργαλείων χωματουργοῦ, ξυλουργοῦ και σιδηρουργοῦ.
2) Διφόρων σιγκίων.
3) Ἐκρητιτῶν ὅλων.

Οἱ διαγωνισμοὶ θὰ ἐνεργηθοῦν εἰς τὰ γραφεῖα της Ἀποθήκης Σκευῆς Μηχανικοῦ Ἀθηνῶν ἀπὸ 6 μέχρι 10 Ἰουνίου ἐ. ἔ. καὶ ἀπὸ 10 μέχρι 11ης ὥρας.

Οἱ ἐπιθυμοῦντες δύνανται νὰ λάβουν γνῶσιν τῶν ὅρων τοῦ διαγωνισμοῦ δεσμεύσεων ἢ περιγραφῶν στὴν ἐργασίαν ἀπὸ 12-14 ὥρας εἰς τὰ γραφεῖα αὐτῆς.

ΔΙΑΚΗΡΥΞΕΙΣ

Τὸ Μετοχικὸν Ταμεῖον Β. Ν. προκηρύσσει πλειοδοτικὸν διαγωνισμὸν διὰ την μισθωσιν των καταστημάτων, τοῦ ὑπ' ἀποστασιοστάσιον μεγάρου της Σεπολίων 10 και 12.

Ὁ διαγωνισμὸς διενεργηθήσεται τὴν 23ην Ἰουνίου τοῦ ἔτους 1939 π. μ. ἐν τοῖς γραφείοις τοῦ Ταμείου (ὁδὸς Βασιλίσσης Ὀλγας 11α' Ἀθῆναι) ἐνώπιον τῆς Ἐπιτροπῆς ἀπὸ 9ης ὥρας μέχρι 11ης ὥρας.

Ἡ ἐκποίησις θὰ ἐνεργηθῇ κατ' ἐκάστην ἀπὸ 8 30-12 μ. μ. ἐπὶ τοῦ ἐκάστοτε ἐν λόγῳ ἀκινήτου ἐν τῷ ὁποίῳ εὑρίσκεται τὸ κατάστημα και τὰ ἀνηγνωρισμένα ΤΟΥΡΙΣΤΙΚΑ και ΜΕΤΑΛΛΑΣΤΕΥΤΙΚΑ γενικῶς τῶν ὅρων μισθώσεως.

Ἐν Ἀθήναις τῇ 24ῃ Μαΐου 1939.
(Ἐκ τοῦ Μ. Τ. Β. Ν.)

ΤΑΧΕΙΑ ΕΛΛΗΝΙΚΗ ΓΡΑΜΜΗ
ΔΙΑ ΝΕΑΝ ΥΟΡΚΗΝ

ΠΡΟΣΕΧΕΙΣ ΕΚ ΠΕΙΡΑΙΩΣ ΑΝΑΧΩΡΗΣΕΙΣ

ΤΟ ΥΠΕΡΩΚΕΑΝΕΙΟΝ

«ΝΕΑ ΕΛΛΑΣ»

Ἐκτοπίσματος 27.000 τόννων

Την 10ην ΙΟΥΛΙΟΥ και ὥραν 4 μ. μ.
12ην ΑΥΓΟΥΣΤΟΥ και ὥραν 4 μ. μ.
23ην ΣΕΠΤΕΜΒΡΙΟΥ και ὥραν 4 μ. μ.

κατ' ἐξαίρεσιν διὰ ΝΕΑΝ ΥΟΡΚΗΝ

Πληροφορίαι και εἰσιτήρια εἰς τὸ ΓΕΝΙΚΟΝ ΠΡΑΚΤΟΡΕΙΟΝ της Ἑτ/ρείας ΛΑΣΣΑΓΟΣ ΓΟΥΛΑΝΔΡΗ («ΕΛΛΑΣ») Α. Ε.

ΠΕΙΡΑΙΕΥΣ. Μέγαρον ΒΑΤΗ, τηλ. 44-289 και εἰς ἁπαντα τὰ ἀναγνωρισμένα ΤΟΥΡΙΣΤΙΚΑ και ΜΕΤΑΛΛΑΣΤΕΥΤΙΚΑ ΓΡΑΦΕΙΑ.

ΘΕΡΑΠΕΥΤΗΡΙΟΝ "Ο ΕΥΑΓΓΕΛΙΣΜΟΣ,,
ΣΧΟΛΗ ΝΟΣΟΚΟΜΩΝ ΑΔΕΛΦΩΝ

ΠΡΟΣΚΛΗΣΙΣ

Προκειμένου νὰ γίνῃ ὑπὸ της Σχολῆς Νοσοκόμων Ἀδελφῶν του Θεσ/νίκης «Ο Εὐαγγελισμὸς» πρόσληψις ἀσθενῶν, καλοῦνται αἱ ἐπιθυμοῦσαι ὅπως εἰσαχθοῦν εἰς την Σχολὴν εἰς την διεύθυνσιν της Σχολῆς.

Ἀπαραίτητα προσόντα: Ἡλικία ἐνδεικτικὸν 18 ἐτῶν και ἄνω και ἐνδεικτικὸν σπουδῶν Β' Γυμνασίου και ἄνω. Ἀντίτυπον κανονισμοῦ της Σχολῆς και σχέδια τιποτητικῶν ὁμοιομοιολογικῆς μεταξὺ τοῦ Σχολείου

ΟΙΚΟΝΟΜΙΚΗ ΖΩΗ

ΤΟ ΧΡΗΜΑΤΙΣΤΗΡΙΟΝ ΑΘΗΝΩΝ

Δελτίον της 27ης Μαΐου κλείσιμον μεσημέριας

ΟΜΟΛΟΓΙΑΙ ΕΘΝ. ΔΑΝΕΙΩΝ

ΜΕΤΟΧΑΙ

Εἰς χρυσᾶ	Εἰς δραχμάς	Βαμβάξ Ἔριον	Διϊσπρόδρομοι
1881 3235	Συν. Ἐθν. Δαν. ... 425.—	Βαμβάξ ... 180	Ἀγροτικαὶ Α. 827
Ἐθνικαὶ 2300	Ἐθν. Τρ. Ἑλλ. ... 42.—	Ἔριον ... 1160	Ἐμπορικαὶ Α. 222
Ἐμπορικαὶ ... 2300	Ἐμπορ. Τρ. Ἑλλ. ... 42.—	Ἀλλοδ. Α. 1706	Ἀλλοδ. Α. 222
Ἐπιτροπῆς ... 2300	Ἐπιτροπῆς ... 42.—	Ἀλλοδ. Π. 1706	Ἀλλοδ. Π. 222
Ἐμπορ. Τρ. Ἑλλ. ... 2300	Ἐπιτροπῆς Δ. 63.25	Ἐμπορικαὶ ... 1160	Ἐμπορικαὶ ... 222
Ἐπιτροπῆς ... 2300	Ἐμπορ. Τρ. Ἑλλ. ... 63.25	Ἐπιτροπῆς ... 1160	Ἐπιτροπῆς ... 222
Ἐμπορικαὶ Α. 64000	Ἐπιτροπῆς ... 76.—	Τροπικαὶ ... 1155	Ἐμπορικαὶ Α. 222
Ἐμπορικαὶ Π. 64000	Ἐμπορικαὶ ... 76.—	Ἐμπορικαὶ ... 1155	Ἐμπορικαὶ Π. 222
Ἐπιτροπῆς ... 64000	Ἐπιτροπῆς ... 76.—	Ἐπιτροπῆς ... 1155	Ἐπιτροπῆς ... 222
Ἐμπορικαὶ ... 64000	Ἐμπορικαὶ ... 76.—	Τροπικαὶ ... 1155	Λιπασματικαὶ 1510
Ἐπιτροπῆς ... 64000	Ἐπιτροπῆς ... 76.—	Ἐμπορικαὶ ... 1155	Ἐμπορικαὶ ... 1510
Ἐμπορικαὶ ... 64000	Ἐμπορικαὶ ... 76.—	Ἐπιτροπῆς ... 1155	Ἐπιτροπῆς ... 1510
Ἐπιτροπῆς ... 64000	Ἐπιτροπῆς ... 76.—	Τροπικαὶ ... 1155	Ἐμπορικαὶ ... 1510
Ἐμπορικαὶ ... 64000	Ἐμπορικαὶ ... 76.—	Ἐμπορικαὶ ... 1155	Ἐπιτροπῆς ... 1510
Ἐπιτροπῆς ... 64000	Ἐπιτροπῆς ... 76.—	Ἐπιτροπῆς ... 1155	Ἐμπορικαὶ ... 1510
Ἐμπορικαὶ ... 64000	Ἐμπορικαὶ ... 76.—	Τροπικαὶ ... 1155	Ἐπιτροπῆς ...

5η ΠΡΩΙΝΗ

Η ΑΓΓΛΟΓΑΛΛΙΚΗ ΣΥΜΜΑΧΙΑ ΕΧΕΙ ΑΠΟΒΗ ΤΟΣΟΝ ΙΣΧΥΡΑ ΩΣΤΕ ΑΠΟ ΑΠΟΨΕΩΣ ΑΜΥΝΗΣ ΑΙ ΔΥΟ ΧΩΡΑΙ ΕΓΙΝΑΝ ΜΙΑ

ΧΘΕΣΙΝΑΙ ΔΗΛΩΣΕΙΣ ΤΟΥ κ. ΜΠΟΝΝΕ

ΠΑΡΙΣΙΟΙ, 27. ('Ιδιαιτέρα ὑπηρεσία). — Ὁ ὑπουργὸς τῶν 'Εξωτερικῶν κ. Μποννὲ ἐδήλωσεν ἀπόψε ὅτι ἡ ἀγγλογαλλικὴ συμμαχία ἀπέβη τόσον ἰσχυρὰ κατὰ τοὺς τελευταίους μῆνας, ὥστε αἱ δύο χῶραι εἶνε ἤδη ὡς μία ὅσον ἀφορᾷ τὴν ἄμυναν των. Ὁ κ. Μποννὲ ἐξῆρε τὴν καθιέρωσιν τῆς στρατιωτικῆς θητείας ἐν 'Αγγλίᾳ καὶ προσέθεσεν ὅτι ἡ 'Αγγλία, ἡ ὁποία εἶχε δηλώσει ἄλλοτε ὅτι τὰ σύνορά της εὑρίσκοντο εἰς τὸν Ρῆνον, τὰ ἐξέτεινεν ἤδη μέχρι τοῦ Βιστούλα. Ὁ ὑπουργὸς τῶν 'Εξωτερικῶν ἐξεφώνησε σήμερον καὶ ἐνδιαφέροντα λόγον κατὰ τὸ γεῦμα, τὸ ὁποῖον παρέθεσεν ὁ σύνδεσμος τῶν Γαλλῶν ἐξαγωγέων ἐπὶ τῇ λήξει τῆς «ἑβδομάδος τοῦ γαλλικοῦ ἐξαγωγικοῦ ἐμπορίου». «Ἐκεῖνοι, οἱ ὁποῖοι συνεργάζονται διὰ τὴν ἀνάπτυξιν τοῦ γαλλικοῦ ἐξαγωγικοῦ ἐμπορίου, εἶπεν ὁ κ. Μποννέ, εἶνε οἱ καλύτεροι κήρυκες, καθὼς καὶ οἱ φορεῖς τῶν ἰδεῶν, τὰς ὁποίας θέλει νὰ διαδώσῃ τὸ ὑπουργεῖον τῶν 'Εξωτερικῶν. Καταδεικνύουν εἰς τὸν ἔξω κόσμον τὸ ἀνορθωτικὸν ἔργον, τὸ ὁποῖον ἐπιτελεῖται ἐν Γαλλίᾳ καὶ ἐκδηλώνουν τὴν βαθαιότητα, τὴν ὁποίαν ἔχουν οἱ Γάλλοι ὅτι ὑπὸ τὴν ἡγεσίαν τοῦ κ. Νταλαντιὲ ἡ Γαλλία θὰ ἀνορθωθῇ τελικῶς. Οὐδεὶς εἰς τὸν κόσμον πρέπει νὰ ἀμφιβάλῃ περὶ τῆς θελήσεως τῆς Γαλλίας. Οἱ Γάλλοι ἀγαποῦν καὶ θέλουν εἰλικρινῶς τὴν εἰρήνην. Γνωρίζουν ὅτι τοῦτο εἶνε τὸ πολυτιμότερον ὅλων τῶν ἀγαθῶν, ὅτι αἱ ἐμπορικαὶ συναλλαγαὶ μεταξὺ τῶν ἐθνῶν εἶνε ζωτικὴ ἀνάγκη. 'Αλλ' ἐὰν μία ξένη θέλησις ἐπεζήτει νὰ ἐπιβάλῃ ἐπ' αὐτῶν τὴν μεγαλυτέραν θυσίαν, τὴν ὁποίαν εἶνε δυνατὸν νὰ ὑποστῇ ἕνας Γάλλος, ὅλοι οἱ πατριῶται θὰ ἐσπευδον εἰς τὴν πρόσκλησιν τοῦ κινδυνεύοντος ἐθνους, ὅπως ἔκαμαν καὶ κατὰ τὸ 1914».

Ὁ ἐνταῦθα ἀνταποκριτὴς τοῦ πρακτορείου Ρώϋτερ μεταδίδει ὅτι ὁλόκληρος ἡ σημερινὴ συνεδρίασις τοῦ γαλλικοῦ ὑπουργικοῦ συμβουλίου κατηναλώθη εἰς τὴν ἐξέτασιν τῆς διεθνοῦς καταστάσεως. Ὁ κ. Μποννὲ προέβη εἰς ἐκτενῆ ἔκθεσιν τῶν γεγονότων καὶ τῶν ἐνεργειῶν, αἵτινες ἐν τῷ μεταξὺ κατεβλήθησαν πρὸς συγκρότησιν τοῦ μετώπου εἰρήνης. Ὁ κ. Μποννέ, καθ' ἃ ἐγνώσθη, ἀνέφερεν εἰς τοὺς συναδέλφους του, ὅτι ἀπὸ τῆς γαλλικῆς πλευρᾶς, ἡ κατάστασις ἐξελίσσεται εὐνοϊκώτερον, ἀλλ' ἡ κυβέρνησις, ὡς εἶπε, δὲν δύναται νὰ χαλαρώσῃ τὰς προσπαθείας, τὰς ὁποίας καταβάλλει ὅπως συμπηχθῇ ἐνιαῖον μέτωπον εἰρήνης. Ἡ σύναψις τοῦ ἀγγλο-γαλλο-σοβιετικοῦ συμφώνου θὰ ἀναγγελθῇ πιθανῶς τὴν προσεχῆ ἑβδομάδα. Ὁ κ. Μποννὲ ἀνέφερεν ἐπίσης, ὅτι συντόμως θὰ συναφθῇ καὶ γαλλο-τουρκικὸν σύμφωνον.

ΑΙ ΕΠΙΧΕΙΡΗΣΕΙΣ ΕΝ ΑΠΩ ΑΝΑΤΟΛΗ

ΤΑ ΠΕΡΙ ΜΕΣΟΛΑΒΗΣΕΩΣ ΤΩΝ ΔΥΝΑΜΕΩΝ

ΛΟΝΔΙΝΟΝ, 27. ('Αθην. Πρακτ.). — Τηλεγράφημα τοῦ πρακτορείου Ρώϋτερ ἐκ Σαγγάης ἀναφέρει ὅτι, καθ' ἃ γράφουν αἱ κινεζικαὶ ἐφημερίδες, οἱ Κινέζοι ὑποχωροῦν μαχόμενοι ἐναντίον τῶν 'Ιαπώνων, οἱ ὁποῖοι ἐνήργησαν μεγάλην ἐπίθεσιν εἰς τὸ μέτωπον τῆς ἐπαρχίας Χοπέϊ. Τὰ κινεζικὰ στρατεύματα ἀνθίστανται καὶ διὰ τινων ἀντεπιθέσεων, τὰς ὁποίας ἐνήργησαν, κατώρθωσαν νὰ ἀνακτήσουν ἔδαφος, τὸ ὁποῖον εἶχον ἀπολέσει κατὰ τὰς ἀρχὰς τῆς ἰαπωνικῆς ἐπιθέσεως. Οἱ 'Ιάπωνες ἐζήτησαν καὶ ἔλαβον νέας ἐνισχύσεις, προσπαθοῦν δὲ νὰ ἀνακαταλάβουν τὴν πόλιν Σῆ-Χσιέν, ἡ ὁποία θεωρεῖται ὡς ἔχουσα στρατηγικὴν σημασίαν. Τὰ εἰς τὸν τομέα τοῦτον δρώντα κινεζικὰ στρατεύματα τελοῦν ὑπὸ τὴν διοίκησιν τοῦ Κινέζου χριστιανοῦ στρατηγοῦ Φένγκ Γιού Σιάνγκ.

ΠΑΡΙΣΙΟΙ, 27. ('Αθην. Πρακτ.).— 'Αγγέλλεται ἐκ Τσοὺν - Κίνγκ ὅτι αἱ κινεζικαὶ ἀρχαὶ διαφεύδουν κατηγορηματικῶς τὴν ἐξ ἰαπωνικῆς πηγῆς πληροφορίαν, ὅτι ὁ ἐν Κίνᾳ "Αγγλος πρεσβευτὴς κ. Κὲρ ἐπέδωκεν εἰς τὸν στρατάρχην Τσάνγκ Κάϊ Σὲκ διακοίνωσιν ἐν τῇ ὁποίᾳ δηλοῦται ὅτι αἱ ξέναι δυνάμεις, βασιζόμεναι ἐπὶ τὴν ἀποφάσεων τῆς Κ. Τ.Ε. εἶνε ἕτοιμοι νὰ μεσολαβήσουν εἰς τὴν σινοϊαπωνικὴν σύρραξιν.

ΕΛΗΞΑΝ ΑΙ ΕΡΓΑΣΙΑΙ ΤΗΣ ΣΥΝΟΔΟΥ ΤΟΥ ΟΙΚΟΝΟΜΙΚΟΥ ΒΑΛΚΑΝΙΚΟΥ ΣΥΜΒΟΥΛΙΟΥ

ΒΟΥΚΟΥΡΕΣΤΙΟΝ, 27. ('Αθην. Πρακτ.). — Τὸ πρακτορεῖον Ράντορ ἀνακοινοῖ ὅτι ἡ Ζ' σύνοδος τοῦ Οἰκονομικοῦ Συμβουλίου τῆς Βαλκανικῆς Συνεννοήσεως ἐτερματίσθη σήμερον μετὰ συνεδριάσεις δέκα ἡμερῶν. Εἰς σχετικὸν ἀνακοινωθὲν, τὸ ὁποῖον ἐξεδόθη τονίζεται ὅτι τὸ συμβούλιον διεπίστωσε μὲ ἱκανοποίησιν τὰς ἀπὸ τῆς τελευταίας συνόδου ἐπιτελεσθείσας προόδους ὅσον ἀφορᾷ τὰς οἰκονομικὰς καὶ δημοσιονομικὰς ἀνταλλαγάς, τὰς συγκοινωνίας, τὴν ναυτιλίαν, τὴν ἀεροπορίαν καὶ τὸν τουρισμόν.

Η ΟΥΔΕΤΕΡΟΤΗΣ ΤΩΝ ΗΝ. ΠΟΛΙΤΕΙΩΝ

ΛΟΝΔΙΝΟΝ, 27. ('Αθην. Πρακτ.). — Καθ' ἃ τηλεγραφοῦν ἐκ Βάσιγκτων πρὸς τὸ πρακτορεῖον Ρώϋτερ, ὁ ὑπουργὸς τῶν 'Εξωτερικῶν κ. Χάλλ ὑπέβαλε σήμερον τὴν ἐκθεσίν του πρὸς τὸ Κογκρέσσον ἐπὶ τῆς ἀναθεωρήσεως τοῦ νόμου περὶ οὐδετερότητος. Εἰς ἐπιστολὴν του πρὸς τοὺς προέδρους τῆς Γερουσίας καὶ τῆς Βουλῆς ὁ κ. Χάλλ καθορίζει τὰ ἑξῆς σημεῖα, ἐπὶ τῶν ὁποίων πρέπει νὰ ληφθοῦν νομοθετικὰ μέτρα, διὰ νὰ ἀποφευχθῇ ἡ ἐμπλοκὴ τῶν Ἡν. Πολιτειῶν εἰς ἐνδεχόμενον πόλεμον. Τὰ προτεινόμενα μέτρα εἶνε τὰ ἑξῆς: α') Νὰ ἀπαγορευθῇ εἰς ἀμερικανικὰ πλοῖα, ἀδιαφόρως τοῦ τί φορτίον φέρουν, νὰ εἰσέρχωνται εἰς ἐμπολέμους περιοχάς. β') Νὰ περιορισθοῦν τὰ εἰς ἐμπολέμους περιοχὰς ταξίδια 'Αμερικανῶν πολιτῶν. γ') Τῆς ἐξαγωγῆς ἀμερικανικῶν προϊόντων, προοριζομένων δι' ἐμπολέμους, νὰ προηγῆται ἡ μεταφορὰ τίτλων τῶν ξένων ἀγοραστῶν. δ') Νὰ τροποποιηθῇ ἡ ὑπάρχουσα νομοθεσία περὶ δανείων καὶ πιστώσεων εἰς ἐμπόλεμα κράτη. ε') Νὰ ἀπαγορευθῇ ἡ ἔντὸς τοῦ ἑδάφους τῶν 'Ην. Πολιτειῶν συλλογὴ κεφαλαίων δι' ἐμπολέμους καὶ στ') Νὰ ἐπιβληθῇ ἔλεγχος καὶ νὰ καθιερωθοῦν ἄδειαι διὰ τὴν ἐξαγωγὴν πολεμοφοδίων.

Η ΚΑΤΑΣΤΑΣΙΣ ΤΗΣ ΠΑΡΑΓΩΓΗΣ ΤΟΥ ΡΑ·Ι·Χ

ΛΟΝΔΙΝΟΝ, 27. ('Αθην. Πρακτ.). — 'Αγγέλλεται ἐκ Βερολίνου ὅτι τὸ ἰνστιτοῦτον τῶν οἰκονομικῶν ἐρευνῶν ἐξέδωκε τὴν ἔκθεσίν του διὰ τὸ πρῶτον τρίμηνον τοῦ 1939. Ἐν τῇ ἐκθέσει ταύτῃ ἐξετάζεται ἡ κατάστασις τῆς γερμανικῆς βιομηχανίας ἀπὸ τῆς ἀπόψεως ἐργασίας, πρώτων ὑλῶν καὶ μεταφορῶν. Αἱ ὧραι ἐργασίας εἰς ὅλας σχεδὸν τὰς ἐπιχειρήσεις ἔχουν αὐξηθῇ. Ὡς πρὸς τὰς πρώτας ὕλας ἡ ἐσωτερικὴ παραγωγὴ ἀντιμετωπίζει δυσχερείας τινὰς ὡς πρὸς τὴν ποσότητα καὶ τὸν τύπον. Ἐξήχθη σημαντικὴ ποσότης σιδηρομεταλλεύματος, λόγῳ ὅμως τῆς περιεκτικότητός του εἰς φωσφόρον, δὲν κατέστη δυνατὸν νὰ κατασκευασθῇ ὡρισμένου τύπου χάλυψ. Παρόμοιαι δυσκολίαι συναντῶνται εἰς τὴν βιομηχανίας τὰς ἐκμεταλλευομένας τὴν ζυλείαν καὶ τὸν ἄνθρακα. Σημαντικὰ προβλήματα μεταφορῶν ἐδημιουργήθησαν, λόγῳ τῆς κατασκευῆς ὀχυρωμάτων εἰς τὴν δυτικὴν Γερμανίαν καὶ λόγῳ τῆς καταλήψεως τῆς περιοχῆς τῶν Σουδητῶν, τῆς Μοραβίας καὶ τῆς Βοημίας. Γενικῶς ἡ βιομηχανικὴ παραγωγὴ ηὐξήθη.

ΑΠΟΣΤΡΑΤΕΥΣΙΣ ΗΛΙΚΙΩΝ ΕΝ ΙΣΠΑΝΙΑ

ΛΟΝΔΙΝΟΝ, 27. ('Ιδιαιτέρα ὑπηρεσία). — Τηλεγραφοῦν ἐκ Μαδρίτης ὅτι διετάχθη ἡ ἀποστράτευσις καὶ τῆς κλάσεως τοῦ 1931, εἰς τὴν ὁποίαν ἀνήκουν οἱ ἀγωνες τὸ 29ον ἔτος τῆς ἡλικίας των. Ἡ ἀποστράτευσις αὕτη εἶνε ἡ πέμπτη, ἡ ὁποία γίνεται ἐντὸς μηνός. Ὑπολογίζεται ὅτι κάθε ἀποστρατευομένη κλάσις περιλαμβάνει 70.000 ἀνδρῶν.

ΑΙ ΤΕΛΕΥΤΑΙΑΙ ΕΙΔΗΣΕΙΣ ΤΗΣ ΝΥΚΤΟΣ

Ο κ. ΜΠΕΚ ΘΑ ΕΠΙΣΚΕΦΘΗ ΤΗΝ ΜΟΣΧΑΝ

ΧΑΡΑΚΤΗΡΙΣΤΙΚΑ ΓΕΡΜΑΝΙΚΑ ΣΧΟΛΙΑ

Η ΔΙΩΞΙΣ ΤΩΝ ΚΑΤΑΣΚΟΠΩΝ ΕΝ ΠΟΛΩΝΙΑ

ΛΟΝΔΙΝΟΝ, 27. ('Ιδιαιτέρα ὑπηρεσία).— Τηλεγραφοῦν ἐκ Βερολίνου ὅτι ὑπάρχει ἐκεῖ πληροφορία καθ' ἣν ὁ ὑπουργὸς τῶν 'Εξωτερικῶν τῆς Πολωνίας κ. Μπὲκ θὰ μεταβῇ προσεχῶς εἰς τὴν Μόσχαν. Καθ' ἃ μεταδίδει τὸ πρακτορεῖον Τρανσόσεαν, ἡ εἴδησις αὕτη δὲν προεκάλεσε καμμίαν ἔκπληξιν ἐνταῦθα οὔτε δὲ καὶ σχόλια ἐγένοντο ἐπ' αὐτῆς.

'Η ἐφημερὶς «"Αγκριφ» γράφει χαρακτηριστικῶς: «Πᾶς ὅστις μεταβαίνει εἰς Λονδῖνον θὰ μεταβῇ, ὅπως πράγματα, καὶ εἰς Μόσχαν. Κανὲν κράτος δὲν ἐνδιαφέρεται περισσότερον ἀπὸ τὴν Γερμανίαν διὰ μίαν ἀνεξάρτητον Πολωνίαν. 'Ηνωμένον μαζί μας διὰ δεσμῶν φιλίας, ἓν πολωνικὸν κράτος, θὰ ἠδύνατο νὰ ζήσῃ ἐπὶ αἰῶνας ἐν εἰρήνῃ, ἀρκεῖ νὰ μὴ θέλῃ νὰ προσκολληθῇ εἰς τὴν σάρκα τῆς Γερμανίας μὲ ἕνα διάδρομον καὶ νὰ παύσῃ τὰς χονδροειδεῖς φωνασκίας περὶ διεκδικήσεων εἰς τὴν ἀνατολικὴν Πρωσσίαν καὶ τὸ μῆκος Πολωνίας, ἡ ὁποία θέλει νὰ πέσῃ πάλιν ὑπὸ τὸ ρωσικὸν κνούτον ἀπὸ τὸ ὁποῖον διέφυγε μόλις πρὸ εἰκοσιπέντε ἐτῶν, ἡμεῖς δὲν θέλομεν νὰ κάμωμεν προρρήσεις ἄνευ ὄχι διὰ τίποτε ἄλλο τοὐλάχιστον διὰ λόγους ἀνθρωπιστικῆς συμπαθείας».

Τὸ πρακτορεῖον Ρώϋτερ πληροφορεῖται ἐκ Βαρσοβίας ὅτι ὁ ἀφιχθεὶς ἐκεῖ τὴν πρωΐαν ὕπατος ἁρμοστὴς τῆς Κ. Τ. Ε. εἰς τὸ Ντάντσιχ κ. Μπούρκαρτ εἶχε σήμερον συνομιλίαν μετὰ τοῦ ὑπουργοῦ τῶν 'Εξωτερικῶν τῆς Πολωνίας κ. Μπέκ, ἡ ὁποία διήρκεσεν ἐπὶ μίαν περίπου ὥραν. Βραδύτερον ὁ κ. Μπούρκαρτ συνηντήθη μετὰ διαφόρων ἄλλων διπλωματικῶν προσωπικοτήτων ἐκπροσωπουσῶν ξένας χώρας, ἀναχωρεῖ δὲ ἐντὸς τῆς νυκτὸς διὰ Ντάντσιχ, ὅπως ἀναλάβῃ τὰ καθήκοντά του. Ὁ κ. Μπούρκαρτ, ἐρωτηθεὶς ὑπὸ δημοσιογράφων ἐὰν εἶνε ἀληθεῖς αἱ πληροφορίαι ἐλβετικῆς ἐφημερίδος, ἡ ὁποία ἀνέγραψεν ὅτι μετέβη οὗτος εἰς Ντάντσιχ πρὸς ἐκπλήρωσιν ἐντολῆς ἐκτὸς τοῦ πλαισίου τῶν κυρίως καθηκόντων του, εἶπε τὰ ἑξῆς: «Καμμία ἀποστολὴ τοιαύτης φύσεως δὲν συνεζητήθη οὔτε καὶ θὰ ἐδέχομην παρομοίας ὑποδείξεις. Ὅλα αὐτὰ εἶνε φαντασιοπληξίαι».

'Αφ' ἑτέρου, τὸ ἡμιεπίσημον γερμανικὸν πρακτορεῖον πληροφορεῖται ἐκ Βαρσοβίας ὅτι κατὰ σύσκεψιν τῶν πολωνικῶν «σοκόλ», ἡ ὁποία ἐγένετο εἰς τὸ Θόρν, ἀπεφασίσθη τὸ μποϋκοτάρισμα τῶν γερμανικῶν ἐπιχειρήσεων καὶ γερμανικῶν προϊόντων.

'Η ἐφημερὶς «Φὸρ Πόστεν» τοῦ Ντάντσιχ μεταδίδει ὅτι ἤρχισεν αὐτόθι μεγάλη δίκη, εἰς τὴν ὁποίαν ἐνέχονται 19 γυναῖκες καὶ 17 ἄνδρες κατηγορούμενοι ὅτι ἀνήκουν εἰς μίαν θρησκευτικὴν ὀργάνωσιν, ἡ ὁποία ἔχει ἀπαγορευθῇ ἐν Γερμανίᾳ ἀπὸ τοῦ 1937.

Κατὰ τηλεγράφημα ἐκ Βαρσοβίας τὸ χθεσινὸν ὑπουργικὸν συμβούλιον ἐνέκρινε νόμον, διὰ τοῦ ὁποίου ἐπιβάλλονται αὐστηρότεραι ποιναὶ εἰς τοὺς ἐνεργοῦντας κατασκοπείαν ὑπὲρ ξένων δυνάμεων. Ὁ νέος νόμος ἐπιτρέπει εἰς τὰ πολωνικὰ δικαστήρια νὰ ἐκδίδουν ἀποφάσεις καὶ ἐν ἀπουσίᾳ τῶν κατηγορουμένων ἂν οὗτοι κατώρθωσαν νὰ διαφύγουν εἰς ξένας χώρας. Τὰ δικαστήρια θὰ δύνανται νὰ ἀφαιρέσουν ἀπὸ τοὺς καταδικαζομένους διὰ κατασκοπείαν τὸ δικαίωμα νὰ δέχωνται δῶρα καὶ νὰ λαμβάνουν ὑπὸ τὴν κατοχὴν των περιουσίαν κληροδοτουμένην εἰς αὐτὰ ὑπὸ συγγενῶν ἢ ἄλλων ἀτόμων.

ΟΙ ΜΑΘΗΤΑΙ ΠΡΟΣ ΤΟΝ κ. ΠΡΩΘΥΠΟΥΡΓΟΝ

ΚΑΛΛΙΤΕΧΝΙΚΟΝ ΔΩΡΟΝ

Χθὲς τὴν ἑσπέραν εἶχον συγκεντρωθῇ αἱ ἐκ τῶν ἕδρῶν τῶν γενικῶν ἐκπαιδευτικῶν ἐπιθεωρήσεων τῆς μέσης καὶ στοιχειώδους ἐκπαιδεύσεως ἀποσταλείσαι μαθητικαὶ ἀντιπροσωπεῖαι διὰ τὴν προσφορὰν τοῦ μαθητικοῦ δώρου εἰς τὸν κ. πρόεδρον τῆς κυβερνήσεως κατὰ τοὺς σημερινοὺς μεγάλους ἀγῶνας τοῦ Παναθηναϊκοῦ Σταδίου. Τὸ δῶρον θὰ προσφερθῇ μετὰ τὴν ἀποκομιδὴν τῶν ἐπάθλων, προσφωνοῦντος καταλλήλως τοῦ προέδρου τῆς κεντρικῆς ἐπιτροπῆς τῶν μαθητῶν τῆς Βαρβακείου Προτύπου Σχολῆς Νικ. Παντοπούλου. Τὸ δῶρον ἀποτελεῖται ἀπὸ καλλιτεχνικὸν λεύκωμα ἐκ φύλλων γνησίας περγαμηνῆς, ἐπὶ τῶν ὁποίων ἔχουν ἀναγραφῇ μὲ γράμματα βυζαντινὰ ἀφιερώσεις τῶν μαθητῶν πρὸς τὸν κ. πρόεδρον τῆς κυβερνήσεως κατὰ περιφερείας γενικῶν ἐπιθεωρήσεων, ἐφιλοτεχνήθη δὲ ἀπὸ τὸν καλλιτέχνην κ. Παν. Εὐαγγελάτον.

ΕΠΙΘΕΩΡΗΣΙΣ ΤΟΥ ΣΤΟΛΟΥ ΥΠΟ ΤΟΥ ΥΦΥΠΟΥΡΓΟΥ ΤΩΝ ΝΑΥΤΙΚΩΝ

Ὁ ὑφυπουργὸς τῶν Ναυτικῶν κ. Παπαβασιλείου, συνοδευόμενος ὑπὸ τοῦ ὑπασπιστοῦ του ὑποπλοιάρχου κ. Σταυριανούλη, κατῆλθε χθὲς τὴν πρωΐαν εἰς τὸν φαληρικὸν ὅρμον καὶ ἐπεθεώρησε τὸν συγκεντρωθέντα ἐκεῖ στόλον, ὅστις τὴν προσεχῆ Δευτέραν ἀποπλέει πρὸς ἐκτέλεσιν τῶν συνήθων ἀνὰ τὸ Ἰόνιον ἀσκήσεών του. Τὰ ἐπιτελεῖα καὶ πληρώματα τῶν ἀποτελούντων τὸν στόλον πλοίων θωρηκτοῦ «'Αβέρωφ», ἀντιτορπιλλικῶν καὶ ὑποβρυχίων εἶχον παραταχθῇ ἐπὶ τῶν καταστρωμάτων πρὸς ἀπονομὴν τιμῶν εἰς τὸν ἐπιβαίνοντα ἀτμακάτου κ. ὑφυπουργόν. Ἐπὶ τοῦ ὑποβρυχίου «Γλαῦκος», ἀπὸ τοῦ ὁποίου ὁ κ. ὑφυπουργὸς ἤρχισε τὴν ἐπιθεώρησίν του, ἀνέμενον, ὅπως τὸν ὑποδεχθοῦν ὁ ἀρχηγὸς τοῦ Στόλου ἀντιναύαρχος κ. Οἰκονόμου καὶ ὁ ἀνώτερος διοικητὴς ὑποβρυχίων ὑπναύαρχος κ. Δελαγραμμάτικας μετὰ τῶν ἐπιτελείων των.

Μετὰ τὴν τέλεσιν τῆς προσευχῆς ἐπὶ τοῦ «Γλαύκου» ὁ κ. ὑφυπουργὸς ἐπεθεώρησε τὸ παρατεταγμένον πλήρωμα καὶ ἀκολούθως διεπεραιώθη, διαδοχικῶς, ἐπὶ τῶν ἀντιτορπιλλικῶν «Ὕδρα» καὶ «Β. Γεώργιος» καὶ τοῦ θωρηκτοῦ «'Αβέρωφ», τὰ πληρώματα τῶν ὁποίων ἐπεθεώρησεν ὡσαύτως. Μετὰ τοῦτο τὸ πλήρωμα τῆς ἀρχηγίδος «'Αβέρωφ» παρήλασε πρὸ τοῦ κ. ὑφυπουργοῦ, ὑπὸ τοὺς ἠχους τῆς ναυτικῆς μουσικῆς. Ἐπὶ τοῦ καταστρώματος τοῦ «'Αβέρωφ» παρετάχθησαν ἀκολούθως τὰ πληρώματα τῶν πεπυκνωμένου σχηματισμόν, συνεκεντρώθησαν δὲ ἐκεῖ οἱ ἀξιωματικοὶ τοῦ «'Αβέρωφ» καὶ πάντες οἱ κυβερνῆται τῶν ἀντιτορπιλλικῶν καὶ ὑποβρυχίων μετὰ τῶν ἐπιτελείων των, ὁ δὲ κ. ὑφυπουργὸς ἀπηύθυνε πρὸς αὐτοὺς τοὺς ἑξῆς λόγους:

«Κύριε ναύαρχε, ἀρχηγὲ τοῦ στόλου, 'Η ἀρίστη ἐντύπωσις, ἣν ἀπεκόμισα ἐκ τῆς σημερινῆς μου ἐπιθεωρήσεως τοῦ στόλου, ὑπῆρξεν οὐχὶ κατώτερα τῶν μέχρι τοῦδε ἴσως μοῦ δίδει τὴν εὐχαριστίαν νὰ σᾶς συχαρῶ. Λύτη ἀντανακλᾶ ἐφ' ὅλων καὶ δι' ἑνὸς ἑκάστου ἐκ τῶν ἀξιωματικῶν σας, τῶν ὑπαξιωματικῶν σας καὶ τῶν πληρωμάτων τοῦ στόλου. Ἐξείζατε κατὰ τρόπον πειστικόν, τὰ κατ' ἐμέ, ἀξιοποίησιν ἀσκεῖται ἐκ τῶν ἄνω πρὸς τὰ κάτω, φθάνουσα μέχρι τῶν ἀποστατῶν σημείων τῆς ἱεραρχίας, μέχρι τοῦ ἁπλοῦ ναύτου. Μετ' ἰδιαιτέρας εὐχαριστήσεως παρετήρησα, ὅτι αἱ φυσιογνωμίαι τῶν ἀνδρῶν σας εἶχον τὴν ἔκφρασιν εὐχαριν, τοῦθ' ὅπερ σημαίνει, ὅτι εἶνε εὐχαριστημένοι καὶ εἰς τοῦτο ἀποδίδω μεγίστην τὴν σημασίαν, διότι μαρτυρεῖ, ὅτι οἱ ἀνώτεροι των μεριμνῶσιν περὶ αὐτῶν, μὴ λησμονοῦντες ὅτι, παραπλεύρως πρὸς τὸν ἕτερον πόδα τῆς διοικήσεως, τὴν αὐστηρότητα, εἶνε ἡ μέρα ἡ στρότης εἶνε μέσον πρὸς ἀπαρέγκλιτον ἐπιβολὴν τοῦ καθήκοντος δι' ὅσους δὲν θέλουσι νὰ ἐκτελέσωσι τοῦτο οἰκειοθελῶς ἢ λοὺς δὲν εἶνε αἰσθητὸν τοῦτο διότι δὲν εἶνε καὶ ἐφαρμόσιμον. Ἐκφράζων πρὸς πάντας τὴν πλήρη ἱκανοποίησίν μου ἐκ τῆς ἐπιθεωρήσεως, εὔχομαι καλὴν ἐκτέλεσιν τῶν ἀρχομένων ἀσκήσεων».

Κατὰ τὴν ἀποβίβασίν του ἐκ τοῦ «'Αβέρωφ», ὁ κ. ὑφυπουργὸς ἐχαιρετίσθη διὰ δέκα ἐννέα βολῶν πυροβόλου, τὰ δὲ πληρώματα τῶν πλοίων διὰ μέσου τῶν ὁποίων διήρχετο ἡ ὑπουργικὴ ἁμάκατος παρετάγοντο ἐν ἐπιθεωρήσει ἐπὶ τῶν καταστρωμάτων ἀπένεμον τὰς τιμάς.

Ο κ. ΠΟΛΙΤΗΣ ΕΙΣ ΚΩΝΣΤΑΝΤΙΝΟΥΠΟΛΙΝ

ΚΩΝ)ΠΟΛΙΣ, 27. ('Αθ. Πρακτ.) — Διὰ τοῦ ρουμανικοῦ τῆς γραμμῆς ἀφίκετο σήμερον τὸ ἀπόγευμα ἐνταῦθα, προερχόμενος ἐξ 'Αθηνῶν, δι' ἰδιωτικάς του ὑποθέσεις, ὁ ἐν Παρισίοις πρεσβευτὴς τῆς 'Ελλάδος κ. Ν. Πολίτης καὶ κατέλυσεν εἰς τὸ «Πὰρκ 'Οτέλ».

ΔΙΑ ΤΗΝ ΕΥΠΡΕΠΗ ΕΜΦΑΝΙΣΙΝ ΤΩΝ ΛΟΥΤΡΟΠΟΛΕΩΝ

Κατὰ πληροφορίας πρὸς τὸ ὑφυπουργεῖον Τύπου καὶ Τουρισμοῦ οἱ τουριστικοὶ ἀστυνομικοὶ σταθμοὶ Καμμένων Βούρλων καὶ 'Υπάτης ἐπληφθησαν τοῦ ἔργου των πρὸς τακτοποίησιν τῶν ζητημάτων τῆς ἁρμοδιότητός των. Οὕτω, προέβησαν εἰς κατεδαφίσεις ὡρισμένων προχειρων παραπτωμάτων, ἅτινα ἀπὸ μακροῦ χρόνου εἶχον ἀνεγερθῇ ἄνευ ἀδείας καὶ παρεῖχον ἀντιαισθητικὸν θέαμα εἰς τὴν ὅλην ἐμφάνισιν τῶν λουτροπόλεων. Καθώρισαν τὰς ἀναγκαίας στάσεις τόσον διὰ τὰ λεωφορεῖα, ὅσον καὶ διὰ τὰ ἀγοραῖα καὶ ἰδιωτικὰ αὐτοκίνητα. Ἐπίσης ὑπεχρέωσαν τοὺς ἀμαξηλάτας καὶ στιλβωτὰς νὰ διατηροῦν εὐπρεπῆ περιβολὴν καὶ νὰ παραμένουν εἰς ὡρισμένα κατάλληλα σημεῖα.

Εἰς τὰ ἰδιάμεσα ἐξ ἄλλου μεταξὺ Λιανοκλαδίου καὶ 'Υπάτης χωρία, εἰς τὰ ὁποῖα ἐπεξετάθη ἡ μέριμνα τῆς τουριστικῆς ἀστυνομίας, οἱ χωρικοὶ ὑπεχρεώθησαν νὰ ὁδοχρωματίσουν τὰς οἰκίας καὶ τὰ καταστήματά των καὶ νὰ διατηροῦν τὴν πρέπουσαν καθαριότητα εἰς τοὺς δρόμους των χωρίων. Τὰ ἴδια μέτρα ἐλήφθησαν καὶ εἰς τὰ ἐκεῖθεν τῆς λουτροπόλεως μέχρι τοῦ χωρίου 'Υπάτης χωρία, ὅπου ὡς γνωστόν, ὀργανοῦνται ἐκθρομαὶ ὑπὸ τῶν θαμώνων τῆς λουτροπόλεως. Ὡσαύτως ἐν συνεργασίᾳ τοῦ προέδρου τῆς κοινότητος Καρνῶν καὶ τοῦ τουριστικοῦ σταθμοῦ Καμμένων Βούρλων ἐλήφθησαν τὰ ἐνδεδειγμένα μέτρα διὰ τὸν εὐπρεπισμὸν τῆς περιοχῆς. Τέλος, εἰς τὴν Αἰδηψὸν ἐπερατώθησαν αἱ ἐργασίαι τῆς τοποθετήσεως τῶν κρηπιδωμάτων, συνετελέσθη ἡ περίφραξις τοῦ νεκροταφείου καὶ δι' εἰδικῶν συνεργείων ἐκκαθαρίζονται καὶ εὐπρεπίζονται ὅλαι αἱ ὁδοὶ καὶ οἱ χῶροι περιπάτου καὶ ἀναψυχῆς τῶν λουομένων.

Η ΓΝΩΜΟΔΟΤΗΣΙΣ ΤΟΥ ΑΝΩΤΑΤΟΥ ΟΙΚΟΝΟΜΙΚΟΥ ΣΥΜΒΟΥΛΙΟΥ ΕΠΙ ΤΩΝ ΓΕΩΡΓΙΚΩΝ ΜΑΣ ΠΡΟΒΛΗΜΑΤΩΝ

ΔΙΑΠΙΣΤΩΣΕΙΣ ΚΑΙ ΥΠΟΔΕΙΞΕΙΣ ΠΕΡΙ ΤΩΝ ΛΗΠΤΕΩΝ ΜΕΤΡΩΝ

Χθὲς τὴν 11ην π.μ. συνῆλθεν ἡ ὁλομέλεια τοῦ 'Ανωτάτου Οἰκονομικοῦ Συμβουλίου ὑπὸ τὴν προεδρίαν τοῦ κ. προέδρου τῆς κυβερνήσεως, παρισταμένου καὶ τοῦ ὑπουργοῦ τῆς Γεωργίας κ. Γ. Κυριακοῦ καὶ ἐνέκρινε τὴν γνωμοδότησιν ἐπὶ τοῦ γεωργικοῦ προβλήματος τῆς χώρας.

Δι' αὐτῆς, τὸ Α.Ο.Σ. διαπιστώνει ὅτι αἱ γενικαὶ κατευθύνσεις τῆς γεωργικῆς πολιτικῆς τῆς χώρας, ἐντὸς τοῦ πλαισίου τῆς γενικωτέρας οἰκονομικῆς πολιτικῆς αὐτῆς, δεσπόζονται ὀρθῶς ἀπὸ τὴν συντελουμένην ἀπὸ ἐτῶν ἤδη ἀλλοίωσιν τῆς συνθέσεως τῆς ἑλληνικῆς οἰκονομίας. Ἡ 'Ελλὰς ἐκάλυπτε μέχρι τοῦδε πολλὰ κενὰ τῆς οἰκονομίας της, τὸ ἑλληνικὸν πλοῦτον τοῦ ἀνθρώπου ἐκ τῆς ἐν τῇ ξένῃ ἐργασίας του "Ελληνος. Ἡ ἐντεῦθεν ἐνίσχυσις ἦτο σημαντικωτάτη παλαιότερον, εἰς ὡρισμένας δὲ περιόδους τοῦ