ΤΙΜΗ ΦΥΛΛΟΥ ΔΡΑΧ. ΜΙΑ
ΔΙΕΥΘΥΝΤΗΣ
ΣΤΕΦ. Ι. ΠΕΣΜΑΖΟΓΛΟΥ
ΓΡΑΦΕΙΑ:
ΕΝ ΑΘΗΝΑΙΣ ΠΑΝΕΠΙΣΤΗΜΙΟΥ 53 ΑΡΙΘ. ΤΗΛ. 3-01
ΕΝ ΠΕΙΡΑΙΕΙ ΛΕΩΦΟΡΟΣ ΣΩΚΡΑΤΟΥΣ ΑΡΙΘΜΟΣ 12
ΕΝ ΘΕΣ)ΝΙΚΗ ΟΔΟΣ ΠΛΑΤΩΝΟΣ (ΔΙΑΣΤΑΥΡ. ΕΓΝΑΤΙΑΣ) ΕΝ ΠΑΤΡΑΙΣ ΚΟΡΙΝΘΟΥ 98α ΤΗΛΕΦ. 1-98
ΤΥΠΟΓΡΑΦΕΙΑ—ΠΙΕΣΤΗΡΙΑ ΣΤΟΑ ΠΕΣΜΑΖΟΓΛΟΥ
ΤΗΛΕΓΡ. ΔΙΕΥΘΥΝΣΙΣ: "ΠΡΩΪΑΝ"

ΕΞΑΣΕΛΙΔΟΣ

Η ΠΡΩΪΑ

ΑΘΗΝΑΙ. ΕΤΟΣ Γ'. ΑΡ. 841
ΤΕΤΑΡΤΗ
18
ΑΠΡΙΛΙΟΥ 1928

ΑΝΑΤΟΛΗ ΗΛΙΟΥ ΩΡΑ 5 Λ. 48 ΔΥΣΙΣ ΗΛΙΟΥ ΩΡΑ 7 Λ
ΙΩΑΝΝΟΥ ΟΣΙΟΥ ΙΩΑΝΝΟΥ ΝΟΕΜ.

Ο ΚΑΙΡΟΣ
ΘΕΡΜΟΚΡΑΣΙΑ ΜΕΓΙΣΤΗ 26.2 ΕΛΑΧΙΣΤΗ 14.2 ΜΕΣΗ
ΥΓΡΑΣΙΑ ΜΕΤΡ. ΑΝΕΜΟΙ: ΑΙΓΑΙΟΝ Ν. ΜΕΤΡ. ΙΟΝΙΟΝ
Β. ΜΕΤΡ. ΘΑΛ. ΑΙΓΑΙΟΝ ΤΕΤΑΡ. ΙΟΝΙΟΝ ΤΕΤΑΡΑΓ.
ΒΑΡΟΜΕΤΡΟΝ: 756.6

ΜΙΑ ΣΕΡΒΙΚΗ ΑΠΕΙΛΗ

Σερβικὴ ἐφημερὶς. κρίνουσα τὰς εἰδήσεις περὶ Ἑλληνοτουρκικοῦ συμφώνου καὶ ἀσχολουμένη περαιτέρω μὲ τὸ ἐνδεχόμενον συνάψεως Ἑλληνοσερβικοῦ συμφώνου ἐκτρέπεται εἰς ἀπειλὰς κατὰ τῆς Ἑλλάδος, ἐπισείουσα ἐναντίον ἡμῶν ὡς φόβητρον τὸν Σερβικὸν στρατόν. Ἡ σύναψις Ἑλληνοσερβικοῦ συμφώνου, γράφει ἡ ἐν λόγῳ ἐφημερίς, δὲν εἶναι δυνατὴ ἄνευ προηγουμένου διακανονισμοῦ τῶν Ἑλληνοσερβικῶν σχέσεων καὶ συγκεκριμένως ἄνευ ἐξασφαλίσεως μιᾶς Σερβικῆς διεξόδου εἰς τὴν Θεσσαλονίκην, ὑφ' οὓς φυσικὰ ὅρους τὴν θέλουν οἱ ἐν Βελιγραδίῳ. Καὶ προσθέτει ὅτι: «ἡ Ἑλλὰς δὲν πρέπει ν' ἀγνοῇ τὴν στρατιωτικὴν δύναμιν τῆς Γιουγκοσλαυΐας καὶ ἰδίως τὴν ἀκατάσχετον φοράν της πρὸς τὴν Θεσσαλονίκην».

Δὲν θέλομεν ν' ἀποδώσωμεν τὰς ἀπειλὰς τῆς Σερβικῆς ἐφημερίδος εἰς ἐπισήμους ἐκ Βελιγραδίου ὑποδείξεις καὶ φανταζόμεθα λογικωτέρας καὶ μετριοπαθεστέρας τὰς ἐν προκειμένῳ ἀντιλήψεις τῶν ὑπευθύνων Σερβικῶν κύκλων. Ἀλλὰ δὲν ὀφείλομεν νὰ παρέλθωμεν ἀπαρατήρητον τῆς Σερβικῆς ἐφημερίδος τὴν ἄστοχον ἀπειλήν. Καὶ ἐκ τῆς ἀφορμῆς ταύτης εἶναι ἀπαραίτητον νὰ λεχθῶσιν ἐντεῦθεν μερικὰ πράγματα, τὰ ὁποῖα, καίτοι ἐπανειλημμένως τονισθέντα, δὲν κατενοήθησαν ὑπὸ μερίδος τινὸς —θέλομεν δὲ νὰ πιστεύωμεν τὴν μερίδα ταύτην μικράν— τοῦ Σερβικοῦ Τύπου.

Ἡ Ἑλλὰς πράγματι «ἐπιζητεῖ, ὡς γράφει ἡ Σερβικὴ ἐφημερίς, νὰ ἀσφαλίσῃ τὰ πρὸς βορρᾶν σύνορά της» καὶ γενικώτερον, προσθέτομεν ἡμεῖς, θέλει ν' ἀποκαταστήσῃ μεθ' ὅλων τῶν γειτόνων της, καὶ ἐκ τῶν πρώτων μετὰ τῆς Γιουγκοσλαυΐας, σχέσεις φιλικὰς καὶ ἀγαθάς, οὐ μόνον ἐξασφαλιζούσας τὴν Βαλκανικὴν εἰρήνην, ἀλλὰ καὶ ἐξυπηρετούσας τὰ ζωτικὰ συμφέροντα ὅλων τῶν Βαλκανικῶν Κρατῶν. Αἰσθάνεται ὄντως ἡ Ἑλλὰς ἀπαραίτητον τὴν ἀνάγκην τῆς Βαλκανικῆς εἰρήνης διὰ τὴν ἐσωτερικήν της περισυλλογὴν καὶ τὴν προαγωγὴν τῶν συμφερόντων της. Πῶς δὲ καλύτερον θὰ ἐξησφαλίζετο ἡ Βαλκανικὴ εἰρήνη παρὰ διὰ τῆς συνδέσεως ὅλων τῶν Βαλκανικῶν κρατῶν μὲ δεσμοὺς φιλίας καὶ συνεργασίας;

Ἀλλὰ μόνον ἡ Ἑλλὰς ἔχει ἀνάγκην τῆς Βαλκανικῆς εἰρήνης διὰ νὰ σταδιοδρομήσῃ καὶ νὰ εὐημερήσῃ; Ἡ ἀνάγκη αὐτὴ εἶνε ἐξίσου ἐπιτακτικὴ δι' ὅλα τὰ Βαλκανικὰ Κράτη, ἀρκούντως δεινοπαθήσαντα μέχρι τοῦδε ἐκ τῶν ἀμοιβαίων δυσπιστιῶν, εἶνε ἀνάγκη ἐπιτακτικὴ καὶ διὰ τὴν Σερβίαν. Συγκεκριμένως ὡς πρὸς τὴν ἀποκατάστασιν τῶν Ἑλληνοσερβικῶν σχέσεων, ἡ Ἑλλάς, ἐν τῇ ἐπιθυμίᾳ ὅπως ἐπιτευχθῇ ἡ ἐπανασύνδεσις τῆς παλαιᾶς φιλίας, προέβη καὶ εἰς πάσας τὰς δυνατὰς παραχωρήσεις πρὸς τὴν Γιουγκοσλαυΐαν, ἀποκρούσασα μόνον τὰς ἀξιώσεις ἐκείνας αἵτινες ἔθιγον τὰ κυριαρχικὰ δικαιώματά της, καὶ δὲν ὑπηγορεύοντο ἄλλως τε ὑπὸ πραγματικῆς ἀνάγκης τῶν Σερβικῶν συμφερόντων. Εἰς τὰς ἀπόψεις της αὐτὰς ἐμμένει ἡ Ἑλλὰς καὶ διότι αἱ ὑπερβολικαὶ διατυπούμεναι ἐκ Βελιγραδίου ἀξιώσεις θὰ ἐζημίουν θανασίμως ζωτικώτατα ἑλληνικὰ συμφέροντα γινόμεναι τυχὸν ἀποδεκταί, ἀλλὰ καὶ διότι ἔχει τὴν πεποίθησιν ὅτι ἡ Βαλκανικὴ εἰρήνη διὰ νὰ εἶνε βιώσιμος δὲν πρέπει νὰ βασισθῇ ἐπὶ συμφωνιῶν ἑτεροβαρῶν, ὑποκρυπτουσῶν τάσεις ἡγεμονεύσεως ἐπὶ τῆς Βαλκανικῆς. Βαλκανικὸν σύμφωνον δὲν σημαίνει, δὲν ὀφείλει νὰ σημαίνῃ, Σερβικὴν ἢ οἱανδήποτε ἄλλην ἡγεμονίαν ἐπὶ τῆς Βαλκανικῆς. Εἰς τοιοῦτό τι δὲν θὰ συγκατατεθῇ ποτὲ ἡ Ἑλλὰς καὶ διότι οὔτε τὰ συμφέροντά της καὶ ἡ ἀξιοπρέπειά της τὸ ἐπιτρέπει. ἀλλὰ καὶ διότι παρόμοιαι τάσεις ἡγεμονεύσεως ἔρχονται εἰς σύγκρουσιν μὲ τὸ σύγχρονον μεταπολεμικὸν πνεῦμα. Ἐλπίζομεν ὅτι ἡ ὀρθότης καὶ ἡ εἰλικρίνεια τῶν Ἑλληνικῶν τούτων ἀπόψεων θ' ἀναγνωρισθῇ ἐν Σερβίᾳ καὶ τότε ἡ Ἑλληνοσερβικὴ συνεννόησις δὲν θὰ εἶναι δύσκολος.

Ἀλλ' ἡ Σερβικὴ ἐφημερὶς μᾶς ὑπενθυμίζει καὶ τὴν ὕπαρξιν τοῦ Σερβικοῦ στρατοῦ, ὅστις ἔχει καὶ ἀκατάσχετον φορὰν πρὸς τὴν Θεσσαλονίκην. Ἡ ὑπόδειξις ἦτο ὄχι μόνον περιττή, ἀλλὰ καὶ ἄστοχος. Δὲν παραγνωρίζομεν τὴν δυναμικότητα τοῦ Σερβικοῦ στρατοῦ καὶ δὲν ἀγνοοῦμεν ὅτι εἰς Σερβικούς τινας κύκλους διαπιστοῦται ἡ «ἀκατάσχετος αὐτὴ φορὰ πρὸς τὴν Θεσσαλονίκην». Γνωρίζομεν ὅμως καὶ κάτι ἄλλο τὸ ὁποῖον δὲν γνωρίζει ἢ προσποιεῖται ὅτι δὲν γνωρίζει ἡ Σερβικὴ ἐφημερίς: **Ὅτι ὁ Σερβικὸς στρατὸς δὲν εἶναι ἐλεύθερος ν' ἀκολουθήσῃ τὴν πρὸς τὴν Θεσσαλονίκην φοράν του καὶ ὅτι ὅσον καὶ ἂν ὑποτεθῇ ἰσχυρὸς δὲν θὰ ἦτο ἱκανὸς ν' ἀσφαλίσῃ τὴν Σερβίαν ἀπὸ τῶν κινδύνων τοὺς ὁποίους θὰ ἐδημιούργει τόλμημα τυχὸν πρὸς τὴν Θεσσαλονίκην καὶ οἱαδήποτε ἀπόπειρα διαταράξεως τῆς Βαλκανικῆς εἰρήνης.** Διατάραξις τῆς εἰρήνης ἐν τῇ Βαλκανικῇ δὲν θὰ συνεπήγετο ἐνδοβαλκανικοὺς μόνον κινδύνους, ἀλλὰ θὰ ἐδημιούργει ἢ μᾶλλον θὰ ἐνεφάνιζε καὶ κινδύνους ἔξωθεν, τοὺς τοιούτους δὲ κινδύνους, ὑπὲρ πᾶν ἄλλο Βαλκανικὸν Κράτος ἡ Σερβία ἔχει λόγους νὰ φοβεῖται περισσότερον.

Η ΚΩΜΩΔΙΑ ΤΗΣ ΖΩΗΣ

ΛΑΚΩΝΙΣΜΟΙ

Ὁ Ἕλλην τῶν τελευταίων ἐτῶν ἔχει ὑποστῇ μίαν μεταβολὴν ἡ ὁποία τὸν κατέστησεν ἀγνώριστον. Εἴτε διότι τὸν ἔζωσεν ἡ φτώχεια, εἴτε δι' ἄλλον οἱονδήποτε λόγον, δὲν εἶνε ὁ ἴδιος ὁ παλαιός. Εἰς τὰ καφενεῖα ἀποφεύγει νὰ συχνάζῃ, αἱ πολιτικαὶ συζητήσεις δὲν τὸν τέρπουν πλέον, τὸ κουβεντολόγι εἰς τὸν δρόμον τὸν στενοχωρεῖ. Συναντᾶτε ἕνα φίλον σας, ἐνῷ πηγαίνετε στὴ δουλειά σας. Ἄλλοτε ἡ συνάντησις αὐτὴ ἀπετέλει ὁλόκληρον ἱστορίαν:

— Βρέ, καλὸ στὰ παιδιά! Τί γίνεσαι, ἀδερφὲ Δημητράκι; Ἐξαφανίστηκες ἐντελῶς ἀπὸ τὴν Ἀθήνα! Τί κάνει ἡ γυναῖκά σου, ἡ κόρη σου, ὁ γυιός σου, ἡ πεθερά σου, ὁ πεθερός σου, ἡ δούλα σου, ἡ γάτα σου, ὁ σκύλος σου, ὁ παπαγάλος σου, ἡ καρδερίνα σου, εἶνε ὅλοι καλά; Κάθεσαι στὸ ἴδιο σπίτι ποῦ καθόσουνα; Πηγαίνεις ἀκόμη στὸ καφενεῖο τοῦ Μάπα; Ἐτελείωσε ἡ Μαρίκα τὸ Ὠδεῖον; Ὁ Τοτὸς ἐπῆρε τὸ δίπλωμά του; Ἀλήθεια, τί ἔξυπνο παιδὶ ὁ Τοτός! Σπίρτο μονάχο! Νὰ σοῦ ζήσῃ!

— Εὐχαριστῶ! Εὐχαριστῶ!

— Καὶ πῶς τὰ βλέπεις τὰ πράγματα; Θὰ σταθῇ ἢ θὰ πέσῃ ἡ Κυβέρνησι; Θὰ λύσῃ τὸ ζήτημα τῆς ὁδοποιΐας ὁ κ. Μεταξᾶς; Θὰ γίνουν ἐκλογαὶ Γερουσίας; Θὰ ἐπιτύχῃ ἡ σταθεροποίησις τῆς δραχμῆς; Θὰ παραιτηθῇ ὁ Κουντουριώτης; Θὰ ξανάρθῃ ὁ Βενιζέλος; Θὰ δικασθῇ ὁ Πάγκαλος; Εἶνε πολλὰ τὰ θύματα τῶν σεισμῶν τῆς Βουλγαρίας; Ἔφθασαν οἱ Γερμανοὶ ἀεροπόροι εἰς τὴν Ἀμερικήν; Ηὗρες ἀρνὶ τὸ Πάσχα; Ἔχεις μῦγες στὸ σπίτι σου;....

Σήμερον ὅμως ἔχουμε διαφορετικὰ πράγματα:

— Γειά σου, Δημητράκη!

— Γειά σου, Γιάγκο!

Καὶ τίποτε ἄλλο. Οὔτε σταματήματα, οὔτε κουβεντολόγι, οὔτε αἴτησις πληροφοριῶν, οὔτε συζητήσεις. Καὶ δὲν συμβαίνει αὐτὸ μόνον εἰς τὴν περίπτωσιν τὴν ὁποίαν ἀνέφερα ἀνωτέρω. Εἰς τὸ μπακάλικο ὅταν μετέβαινεν ὁ Ἕλλην πρὸ ὀλίγου ἀκόμη καιροῦ ἐννοοῦσε νὰ λάβῃ πληροφορίας περὶ χιλίων δύο πραγμάτων, πρὶν ψωνίσῃ:

— Εἶνε καλὲς ἡ κορδέλλες; Πότε ἄνοιξες τὸ βαρέλι; Καὶ αὐτὰ τὰ κουτιὰ τί ἔχουν μέσα; Καὶ τί φόρο πληρώνετε γιὰ τὸ τυρὶ τῆς Σβίτσερης; Καὶ ποιὸς ἐνοικίασε τὸ διπλανὸ σπίτι; Καὶ ἡ μαμὴ ἡ κυρα-Κώσταινα ζῇ ἢ ἀπέθανε; Καὶ περνᾷ τακτικὰ τὸ κάρρο τῆς καθαριότητος; Ἔχετε καλὸ ἠλεκτρικό; Πῶς πᾶν τὰ βερεσέδια; Σοῦ κόβουν πρωτόκολλα; Πᾶς στὴν ἐκκλησία τὸ Σαββατόβραδο; Ἔχεις κάλους;...

Τώρα ἡ εἴσοδος καὶ ἡ ἔξοδος εἰς τὸ παντοπωλεῖον γίνεται μὲ ἐπισημότητα καὶ σιγηλότητα ἀπερίγραπτον. Καὶ ὁ μπακάλης καὶ ὁ πελάτης συνεννοοῦνται σχεδὸν μὲ μονοσύλλαβα:

— Τυρί, μισή!

— Εἰκοσιδύο!

Ἐγίναμε λοιπὸν Λακωνικοί. Οὔτε συζητήσεις πλέον, οὔτε κουβέντες, οὔτε χασομέρια. Ἐὰν ἔζη σήμερον ὁ μακαρίτης ὁ Μανώλης ὁ Γουβέλης ὁ ὁποῖος διὰ νὰ ψωνίσῃ ἕνα κολλάρο εἰσήρχετο εἰς τὸ ἐμπορικὸν τὴν 9ην πρωϊνὴν καὶ ἐξήρχετο ἐνῷ ἐσηκώνετο ἡ σημαία τοῦ Ἀστεροσκοπείου τὸ μεσημέρι, ἀφεύκτως θὰ ηὐτοκτόνει ἐξ ἀπελπισίας.

Δὲν ἠξεύρω ἐὰν ἔχῃ νὰ κερδίσῃ ὁ τόπος ἀπὸ τὴν μεταβολὴν ταύτην τῶν συνηθειῶν τῶν συμπατριωτῶν μου. Βεβαίως ὁ χρόνος εἶνε χρῆμα, ὅπως λέγουν καὶ οἱ Ἄγγλοι, καὶ καλὸν εἶνε νὰ μὴ σπαταλᾶται ἄνευ λόγου. Ἐπίσης εἶνε ἀξιέπαινος ἡ συνήθεια τοῦ νὰ μὴ διημερεύουν οἱ Ἕλληνες εἰς τὰ καφενεῖα, διότι, ὅπως ἀναφέρει μία Σπετσιώτικη παροιμία: «Ὅποιος περπατεῖ κάτι ηὗρε κι' ἦφα, καὶ ὅποιος ἐν περπατεῖ, κάτι τὸν ἦφα», δηλαδὴ «ὅποιος κινεῖται κάτι βρίσκει καὶ τρώει, ἐνῷ ὅποιος δὲν κινεῖται, τὸν τρώει κάτι». Ἀλλ' ἡ ὑπερβολὴ εἰς τὸ κεφάλαιον τοῦτο ἔχει ἐνίοτε καὶ κωμικωτάτας συνεπείας. Σχετικῶς μὲ τὸν ἐπικρατήσαντα Λακωνισμὸν ἐν Ἑλλάδι, φίλος μου τηλεγραφητὴς μοῦ ὑπέδειξε πρὸ ἡμερῶν ἀντίγραφον τοῦ ἀκολούθου τηλεγραφήματος, ἀποσταλέντος ἀπὸ κάποιαν ἐπαρχίαν: «Οὐρανία ἔτεκε δίδυμα. Αὔριον πλειότερα»!

Ο ΑΠΟΜΑΧΟΣ

ΤΟΥΡΚΙΚΗ ΠΟΛΙΤΙΚΗ

ΘΡΗΣΚΕΙΑ ΚΑΙ ΚΡΑΤΟΣ ΕΧΩΡΙΣΘΗΣΑΝ ΕΙΣ ΤΗΝ ΤΟΥΡΚΙΑΝ

ΔΙΑΤΙ ΕΠΕΒΑΛΛΕΤΟ Ο ΧΩΡΙΣΜΟΣ

ΑΡΘΡΟΝ ΤΟΥ ΜΑΧΜΟΥΤ ΕΣΣΑΤ ΒΕΗ
ΥΠΟΥΡΓΟΥ ΤΗΣ ΔΙΚΑΙΟΣΥΝΗΣ ΤΗΣ ΤΟΥΡΚΙΑΣ

[Πρωτοστατούντων τῶν ριζοσπαστικωτέρων στοιχείων τοῦ Λαϊκοῦ (Κεμαλικοῦ) κόμματος, ἡ Μεγάλη Ἐθνοσυνέλευσις τῆς Ἀγκύρας ἐνέκρινε σχεδὸν διὰ παμψηφίας τὸν πλήρη χωρισμὸν Κράτους καὶ Θρησκείας. Κατόπιν τῆς ἀποφάσεως ταύτης, μετεβλήθησαν ὅλαι αἱ συνταγματικαὶ διατάξεις αἱ ἀναφερόμεναι εἰς θρησκευτικὰ ζητήματα, πρόκειται δὲ νὰ τροπολογηθῇ σχετικῶς καὶ ἡ λοιπὴ νομοθεσία. Ὁ Μαχμοὺτ Ἐσσὰτ βέης, ὑπουργὸς τῆς Δικαιοσύνης καὶ εἷς τῶν ἱκανωτέρων πολιτειολόγων τῆς νέας Τουρκίας, ἐκθέτει κατωτέρω πῶς τίθεται τὸ ζήτημα τῶν σχέσεων Θρησκείας καὶ Κράτους, εἰς τὴν ἐποχήν μας, γενικῶς, καὶ εἰδικώτερον εἰς τὴν Τουρκίαν].

Τὸ Κράτος εἶνε μία ἔννοια ἀφῃρημένη, ἡ ὁποία δὲν εἶνε δυνατὸν νὰ ἔχῃ θρησκείαν, διότι ἡ θρησκεία ἐπιβάλλει εἰς τὸν ἄνθρωπον ὡρισμένας ὑποχρεώσεις, τὰς ὁποίας δὲν θὰ ἠδύναντο νὰ ἐκπληρώσουν αἱ ἀφῃρημέναι ἰδέαι, ἀλλ' αἱ ὑλικαὶ ὀντότητες καὶ μόναι. Παραδείγματος χάριν, ἡ μουσουλμανικὴ θρησκεία διατάσσει τὴν προσευχήν, τὸ προσκύνημα, τὴν ἐλεημοσύνην, τὴν νηστείαν, τὴν ὁμολογίαν τῆς πίστεως. Ἠμπορεῖ κανεὶς νὰ φαντασθῇ ἕνα Κράτος, τὸ ὁποῖον νὰ ἐκτελῇ ὅλας αὐτὰς τὰς διατάξεις; Ἠμπορεῖ τὸ Κράτος νὰ μεταβῇ εἰς τὴν Μέκκαν διὰ νὰ προσκυνήσῃ καὶ νὰ γίνῃ «Χατζῆ Ντεβλὲτ Ἐφφένδης» (Κράτος—Προσκυνητής); Εἶνε δυνατὸν νὰ φαντασθῇ κανεὶς τὸ Κράτος νὰ κάμνῃ, σὰν καλὸς Μουσουλμᾶνος, μίαν ὁμολογίαν πίστεως; Κατὰ τὴν γνώμην μου, καίτοι ἡ ἐπανάστασις καὶ οἱ Τοῦρκοι ἐπαναστᾶται παρεδέχθησαν ἐξ ὁλοκλήρου τὰς λαοκρατικὰς ἀρχὰς καὶ τὰς ἔκαμαν ἰδικάς των, ἐν τούτοις ἔχουν μεταξὺ τῶν νόμων των, μέσα εἰς τὸν καταστατικὸν χάρτην των δύο ἄρθρα, τὰ ὁποῖα εἶνε ἄντικρυς ἀντίθετα πρὸς τὰς ἀρχὰς ταύτας. Τὸ ἓν ἐκ τούτων ὁρίζει ὅτι: ἡ ἐπίσημος θρησκεία τοῦ Κράτους εἶνε ὁ Ἰσλαμισμός», τὸ δὲ ἄλλο ὅτι: «ἡ μεγάλη ἐθνοσυνέλευσις ἐπιφορτίζεται μὲ τὴν παρακολούθησιν τῆς ἐκτελέσεως τῶν θρησκευτικῶν διατάξεων». Εἶνε δυνατὸν νὰ παραδεχθῇ κανεὶς παρομοίας ἀρχὰς εἰς ἕνα λαϊκὸν Κράτος; Ἡ προσευχὴ καὶ ἡ νηστεία εἶνε διατάξεις θρησκευτικαί. Συμφώνως πρὸς τὰ ἀνωτέρω ἄρθρα, ἡ Μεγάλη Ἐθνοσυνέλευσις πρέπει τάχα νὰ σχηματίσῃ ὁμάδας, αἱ ὁποῖαι νὰ κάμνουν περιοδείας πρὸς τὸν σκοπὸν νὰ μεταπείθουν ἐκείνους οἱ ὁποῖοι δὲν προσεύχονται, εἰς ἐκτέλεσιν τοῦ θρησκευτικοῦ αὐτοῦ κανόνος; Εἶνε δυνατὸν νὰ μεταβληθῇ οὕτω τὸ Κράτος εἰς δεσπότην τῶν συνειδήσεων;

Διατί εἶνε ἀναγκαῖον νὰ χωρισθῇ ἡ θρησκεία ἀπὸ τὰς ὑποθέσεις τοῦ Κράτους; Ὑπάρχουν πλεῖστοι ὅσοι λόγοι, μεταξὺ δὲ αὐτῶν ὁ πρώτιστος εἶνε ὅτι αἱ θρησκευτικαὶ διατάξεις εἶνε ἀμετακίνητοι. Ἐξ ἀντιθέτου, ἡ ἀνθρωπίνη ζωὴ εὑρίσκεται ἐν διαρκεῖ ἐξελίξει.

Ὡς ὀρθῶς παρετήρησεν ὁ μέγας πρόεδρος τῆς δημοκρατίας εἰς τὸ συνέδριον τοῦ λαϊκοῦ κόμματος, πρέπει νὰ παραδοθοῦν εἰς τὴν ἱστορίαν τὰ ἄχρηστα αὐτὰ ἄρθρα. Ἡ ἀνάμιξις τῆς θρησκείας εἰς τὰς ὑποθέσεις τοῦ Κράτους καὶ ὁ ρόλος αὐτῆς ὡς ρυθμιστοῦ τῆς ἐθνικῆς πολιτικῆς, ὄχι μόνον παρ' ἡμῖν, ἀλλὰ παντοῦ καὶ πάντοτε καὶ εἰς ὅλα τὰ Ἔθνη, ὑπῆρξε καταστρεπτικός, ἐὰν ἀνοίξῃ κανεὶς τὴν ἱστορίαν οἱουδήποτε Ἔθνους, θὰ ἴδῃ ὅτι ὅλαι αἱ τραγῳδίαι ἦσαν ἀποτελέσματα τῆς πολιτικῆς τῆς συγχύσεως θρησκείας καὶ Κράτους. Ἐκεῖνοι οἱ ὁποῖοι θέλουν νὰ κάμουν θρησκευτικοὺς κανόνας τοὺς παράγοντας καὶ τοὺς ρυθμιστὰς τοῦ Κράτους εἶνε ἁπλούστατα ἐκεῖνοι, οἱ ὁποῖοι θὰ ἤθελον, χάρις εἰς τοῦτο, νὰ ἐκμεταλλευθοῦν πρὸς ὄφελός των τὰ ἔργα, τὰς προσπαθείας καὶ τὸν πλοῦτον τῆς χώρας καὶ τοῦ Ἔθνους, λέγοντες ὅτι τοῦτο ὑπαγορεύει ἡ θρησκεία, διατάσσει ὁ θεός, καὶ τὸ θέλει ὁ προφήτης, μετέβαλλον τὴν χώραν εἰς ὑποστατικόν, τὸ ὁποῖον ἐξεμεταλλεύοντο ἐν ὀνόματι καὶ διὰ λογαριασμὸν τῆς θεότητος. Αἱ προλήψεις καὶ αἱ καταχρήσεις αὗται εἶνε καιρὸς νὰ ἐκριζωθοῦν ἀπὸ τὰς ψυχὰς τῶν Τούρκων.

Τὸ νὰ μεταβάλῃ κανεὶς τὴν θρησκείαν εἰς σύμβολον τοῦ Κράτους, εἶνε ταὐτόσημον μὲ τὴν λατρείαν τῶν Μαύρων τῆς Ἀφρικῆς πρὸς τὰς πέτρες. Ἡ μόνη διαφορὰ εἶνε ὅτι ἐν τῇ πρώτῃ περιπτώσει τὸ ἀντικείμενον τῆς λατρείας εἶνε ἕνας μῦθος, ἐν δὲ τῇ δευτέρᾳ μία πέτρα.

Ἰδού, κατὰ τὴν γνώμην μου, τί σημαίνει εἰς τὴν Τουρκίαν ἡ πολιτικὴ τοῦ συνταυτισμοῦ Κράτους καὶ θρησκείας, πρᾶγμα τὸ ὁποῖον δὲν θὰ ἠδύνατο νὰ παραδεχθῇ κανεὶς οὔτε διὰ τὴν θρησκείαν. Ἐκ τοῦ ὅτι ἡ ἐπανάστασις ἐπιδιώκει τὸν χωρισμὸν τῆς θρησκείας ἀπὸ τοῦ Κράτους, δὲν προκύπτει ὅτι οἱ σήμερον ἰθύνοντες τυγχάνουν ἄθεοι. Ἡ ἐπανάστασις, ἀφαιροῦσα τὴν θρησκείαν ἀπὸ τὰς χεῖρας ἐκείνων, οἱ ὁποῖοι τὴν ἐμονοπώλουν, τὴν ἐμπιστεύεται ἤδη εἰς τὴν συνείδησιν τῶν ἀτόμων, ἡ ὁποία ὀφείλει νὰ εἶνε ὁ μόνος καὶ διαρκὴς τηρητὴς τῶν κανόνων της, ἐνῷ οἱ ἀναμιγνύοντες τὴν θρησκείαν μὲ τὴν πολιτικὴν τοῦ Κράτους, τὴν ἔκαμαν, ἐσκεμμένως ἢ μή, ὄργανον ἐκμεταλλεύσεως εἰς χεῖρας τῶν δεσποτῶν καὶ τῶν αὐλοκολάκων. Δὲν εἶνε δυνατὸν νὰ ἐπροίκισεν ὁ θεὸς τοὺς ἀνθρώπους μὲ τὴν θρησκείαν πρὸς τὸν σκοπὸν τοῦτον. Διὰ ν' ἀπαλλάξωμεν τὴν θρησκείαν ἀπὸ τῆς καταστάσεως ταύτης, ἀνάγκη πᾶσα ὅπως χωρίσωμεν ταύτην τελείως ἀπὸ τοῦ Κράτους καὶ τὴν μεταβάλωμεν εἰς τὸ μοναδικὸν μέσον εὐλαβοῦς ἐπικοινωνίας μεταξὺ τῶν ἀνθρώπων καὶ τοῦ Θεοῦ.

ΜΑΧΜΟΥΤ ΕΣΣΑΤ ΒΕΗΣ

Προσεχῶς εἰς τὴν "Πρωΐαν,,

Ἀρίστου Καμπάνη

Κρανίου τόπος
ἢ τὸ
Χρονικὸν τῆς Ἑλλ. Κρίσεως

(Ἡ δικτατορία τοῦ Βενιζέλου.—Ἡ Μικρασιατικὴ περιπέτεια.—Ἀπὸ τῆς μιᾶς εἰς τὴν ἄλλην ἐκθρόνισιν τοῦ Κωνσταντίνου.—Ἡ θανάτωσις τῶν πολιτικῶν ἀρχηγῶν.)

Η ΕΚΣΤΡΑΤΕΙΑ ΠΡΟΣ ΤΟΝ Β. ΠΟΛΟΝ

ΤΟ ΠΕΡΙΠΕΤΕΙΩΔΕΣ ΤΑΞΕΙΔΙΟΝ ΑΠΟ ΤΟΥ ΜΙΛΑΝΟΥ ΕΙΣ ΤΗΝ ΠΟΜΕΡΑΝΙΑΝ

Η ΠΡΩΤΗ ΔΙΑΔΡΟΜΗ ΤΗΣ ΑΠΟΣΤΟΛΗΣ ΝΟΜΠΙΛΕ

ΡΩΜΗ, 17 Ἀπριλίου. (Διὰ τοῦ ἐναερίου ταχυδρομείου).—Τὸ μεγάλο ταξεῖδι ἤρχισε. Τὴν 2αν μετὰ μεσονύκτιον τῆς 15 τρέχοντος τὸ πηδαλιουχούμενον «Ἰταλία» ἀπεγειώθη ἐκ τοῦ ἀεροδρομίου Μπάτζιο τοῦ Μιλάνου, κατευθυνόμενον πρὸς τὸ Στὸλπ τῆς Γερμανίας, τὸν πρῶτον σταθμὸν τῆς μεγάλης ἐκστρατείας πρὸς ἐξερεύνησιν τοῦ Βορείου Πόλου. Εἰς τὸν ἀερολιμένα τοῦ Μπάτζιο ἡ «Ἰταλία» εἶχε φθάσει τὴν 20 Μαρτίου ἐκ Ρώμης, μετὰ πτῆσιν εἰκοσιδύο ὡρῶν. Ὅπως ἡ διαδρομὴ ἐκείνη, ἔτσι καὶ ἡ σημερινὴ ἀναχώρησις διὰ τὸ Στόλπ κατέλαβε τοὺς περισσοτέρους ἐξ ἀπροόπτου.

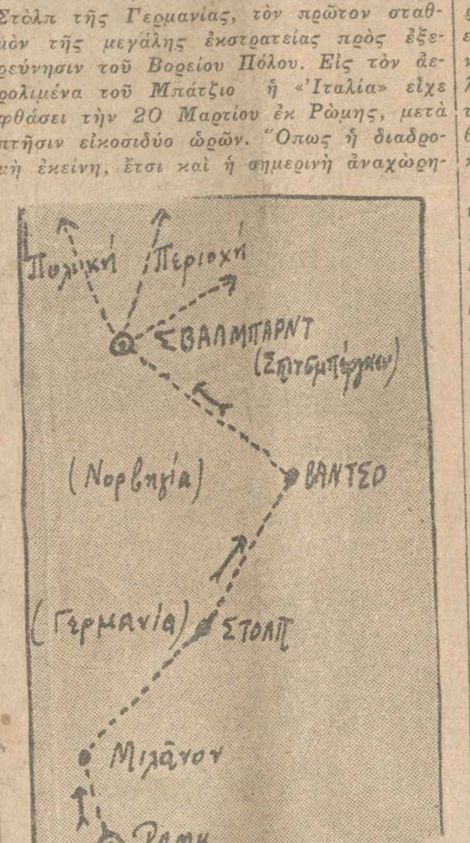

Σχεδιάγραμμα τοῦ δρομολογίου τῆς ἀποστολῆς ἀπὸ τῆς Ἰταλίας εἰς τὸν Βόρ. Πόλον.

Μέχρι σχεδὸν τῆς παραμονῆς τῆς ἀναχωρήσεως ἐβεβαιοῦτο ὅτι ἡ μεγάλη πολικὴ πτῆσις δὲν θὰ ἤρχιζε πρὸ τῆς 20 Ἀπριλίου. Τὴν ἑσπέραν ὅμως τοῦ Σαββάτου ὁ Νόμπιλε εἰδοποιεῖ τὸ πλήρωμα νὰ εἶνε ἕτοιμον πρὸς ἀναχώρησιν εἰς πᾶσαν στιγμὴν διὰ τὴν Πομερανίαν. Πράγματι, ὅλοι οἱ ἀπαρτίζοντες τὸ πλήρωμα, φέροντες τὰς ἀεροπορικὰς στολάς των, ἦσαν ἐν ἐπιφυλακῇ εἰς τὸν ἀερολιμένα. Ἀργὰ τὸ ἀπόγευμα ὁ «ποντεστὰ» τοῦ Μιλάνου ἀπέστειλεν εἰς τὸν στρατηγὸν Νόμπιλε τὴν σημαίαν, μήκους τεσσάρων καὶ πλάτους ἑνὸς καὶ ἡμίσεος μέτρου, τὴν ὁποίαν ἡ πόλις προσέφερεν εἰς τὸ πηδαλιουχούμενον.

Τὴν νύκτα τοῦ Σαββάτου αἱ τελευταῖαι προετοιμασίαι διεξάγονται πυρετωδῶς. Ὁ καθηγητὴς Ἐρέντια ἐρωτᾷ τὸν μετεωρολογικὸν σταθμὸν τῆς Βενετίας περὶ τῶν ἀεροπορικῶν συνθηκῶν. Αἱ εἰδήσεις εἶνε καλαί. Ἀπὸ τὸ Στόλπ ὅμως αἱ γερμανικαὶ ἀρχαὶ εἰδοποιοῦν ὅτι εἰς τὴν μεσημβρινὴν Γερμανίαν ἡ κακοκαιρία συνεχίζεται. Ὁ καθηγητὴς ὅμως φρονεῖ ὅτι μέχρις ὅτου φθάσῃ ἐκεῖ τὸ πηδαλιουχούμενον ἡ κακοκαιρία θὰ ἔχῃ παρέλθει. Καὶ ἡ ἀναχώρησις ἀποφασίζεται.

«Τσετσιόνι, βάλε μπρός!»

Εἶνε μεσονύκτιον καὶ τὸ πηδαλιουχούμενον εὑρίσκεται ἀκόμη εἰς τὸ ὑπόστεγον. Ἕνα τηλεγράφημα ἀγγέλλει ὅτι ἐπικρατεῖ κακοκαιρία ἐπὶ τῆς ὁδοῦ Βενετίας—Τεργέστης—Πράγας—Στόλπ (1300 χιλιόμετρα). Νέον ὅμως τηλεγράφημα ἀγγέλλει ὅτι καθ' ὅλον τὸ μῆκος τῆς ὁδοῦ ταύτης αἱ καιρικαὶ συνθῆκαι εἶνε καλαί. Κάθε δισταγμὸς νικᾶται... Εἰς τὸ ἀεροδρόμιον ἔχουν καταφθάσει οἱ ἐπίσημοι τῆς πόλεως, ὁ ἀδελφὸς τοῦ κ. Μουσσολίνι, Ἀρνάλντο, μερικοὶ φίλοι τῶν ἀναχωρούντων, οἱ ὁποῖοι ἐφοδιάζονται εἰς τρόφιμα.

Τὸ πηδαλιουχούμενον σύρεται ἔξω τοῦ ὑποστέγου του. Διακόσιοι ὁπλῖται ἀλπινισταὶ τὸ περιστοιχίζουν. Ὁ ἀρχιμηχανικὸς Τσετσιόνι θέτει δοκιμαστικῶς εἰς κίνησιν τοὺς κινητῆρας. Ἕνας προβολεὺς ἐρευνᾷ τὸ σκότος. Καὶ νά: τὸ πλήρωμα πηδᾷ ἐπὶ τοῦ ἀεροπλοίου. Προηγεῖται ὁ καθηγητὴς Ἐρέντια καὶ ἀκολουθοῦν οἱ ἄλλοι, πλὴν τοῦ Νόμπιλε, ὅστις δίδει τὰς τελευταίας διαταγὰς δι' ἑνὸς μεγαφώνου....

Σιγὰ-σιγὰ τὸ ἀερόπλοιον ὑψώνεται. Οἱ τελευταῖοι τοῦ πληρώματος πηδοῦν μὲ τὴν «Τιτίνα», τὴ σκυλίτσα τοῦ ἀεροπλοίου, ἡ ὁποία φορεῖ καὶ αὐτὴ ἕνα χονδρὸν μάλλινον ἐπενδύτην. Τὸ ἀερόπλοιον εὑρίσκεται εἰς ἀπόστασιν διακοσίων μέτρων ἀπὸ τοῦ ὑποστέγου καὶ ὁ Νόμπιλε φωνάζει:

— Τσετσιόνι, βάλε 'μπρός».

Οἱ τρεῖς κινητῆρες τίθενται ἀμέσως εἰς κίνησιν. Ἡ ὥρα εἶνε 1.55 μ.μ. Οἱ παριστάμενοι χειροκροτοῦν καὶ ζητωκραυγάζουν. Ὁ Νόμπιλε πηδᾷ εἰς τὴν λέμβον. Ὁ «ποντεστὰ» Μπελλόνι φωνάζει:

— Ἀλαλά!

Ἀπὸ τὸ ἀερόπλοιον ἀκούεται εἰς ἀπάντησιν ὁ ὕμνος «Γκιοβινέτσα!», τὸν ὁποῖον παίζει τὸ γραμμόφωνον τοῦ πληρώματος.

— Λάσκα! φωνάζει ὁ Νόμπιλε.

Καὶ τὸ ἀερόπλοιον ὑψώνεται καὶ κατευθύνεται πρὸς τὴν Βενετίαν, ἐνῷ τὸ πλήρωμα καὶ οἱ εὑρισκόμενοι εἰς τὸ ἀεροδρόμιον ἀλληλοχαιρετῶνται καὶ ζητωκραυγάζουν ὑπὲρ τῆς Ἰταλίας καὶ τοῦ Μουσσολίνι.

Πρὸς τὴν Τεργέστην καὶ τὴν Βιέννην

Ἀπὸ τὰς διαφόρους πόλεις ὑπεράνω τῶν ὁποίων διῆλθε τὸ ἀερόπλοιον ἐλήφθησαν μακρὰ τηλεγραφήματα περὶ τῆς πρώτης διαδρομῆς του, ἥτις ὑπῆρξεν ἤδη ἀρκετὰ περιπετειώδης.

Τὴν 7 ὥ. 15' πρωϊνὴν τῆς ἰδίας ἡμέρας, ἡ «Ἰταλία» ἐγένετο ὁρατὴ ἐκ Τεργέστης. Τὰ σφυρίγματα τῶν σειρήνων τῶν ἀγκυροβολημένων εἰς τὸν λιμένα ἀτμοπλοίων καὶ οἱ ἦχοι τῶν κωδώνων τῶν ἐκκλησιῶν ἐξύπνησαν τοὺς κατοίκους. Ἐντὸς ὀλίγων λεπτῶν ὁλόκληρος ἡ πόλις ἦτο ἐπὶ ποδός, ἐξαποστέλλουσα ἐνθουσιώδεις χαιρετισμοὺς πρὸς τοὺς ἐπιβαίνοντας τοῦ ἀεροπλοίου, τὸ ὁποῖον ἵπτατο εἰς μικρὸν ὕψος. Μετά τινα λεπτὰ ἡ «Ἰταλία» εἶχε γίνει ἄφαντος.

Τὴν 10 ὥ. 5' ὁ ραδιοτηλεγραφικὸς σταθμὸς τοῦ ἀεροδρομίου τῆς Βιέννης ἐπεκοινώνησε μὲ τὸ πηδαλιουχούμενον.

Ραδιοτηλεγράφημα τοῦ στρατηγοῦ Νόμπιλε ἀνήγγειλεν ὅτι εὑρίσκετο εἰς ἀπόστασιν ἑκατὸν περίπου χιλιομέτρων ἀπὸ τὴν Βιέννην. Τὴν 11.38' διὰ δευτέρου ραδιογραφήματος ὁ στρατηγὸς Νόμπιλε εἰδοποιεῖ: «Εὑρισκόμεθα ἐγγὺς τῆς Βιέννης». Πράγματι δὲ τὴν 13.55' τὸ πηδαλιουχούμενον ἐνεφανίζετο εἰς τὸν ὁρίζοντα, ὑπεράνω πυκνῶν νεφῶν, τὰ ὁποῖα ὤθει ὁ ἄνεμος καὶ τὰ ὁποῖα ἀπὸ καιροῦ εἰς καιρὸν ἔφρασσον τὴν θέαν του.

Ἐμποδιζόμενον ὑπὸ τῶν ἀντιθέτων ἀνέμων τὸ ἀερόπλοιον διῆλθεν ὑπεράνω τῆς πόλεως μὲ μετρίαν ταχύτητα κατευθυνόμενον πρὸς βορρᾶν. Τὴν 15.42' νέον ραδιογράφημα τοῦ στρατηγοῦ Νόμπιλε καθώριζεν ὅτι τὸ πηδαλιουχούμενον «Ἰταλία» εὑρίσκετο εἰς ἀπόστασιν ἑκατὸν χιλιομέτρων ἀπὸ τῆς Βιέννης.

Ὑπεράνω τῆς Τσεχοσλοβακίας, πρὸς τὴν Γερμανίαν

Ἤδη ἀπὸ τῆς 10.11' τὸ πηδαλιουχούμενον «Ἰταλία» εὑρίσκετο εἰς τακτικὴν ἐπικοινωνίαν μὲ τοὺς ραδιοτηλεγραφικοὺς σταθμοὺς τῆς Πράγας καὶ τῆς Μπρούνα, οἵτινες εἶχον ὀργανώσει εἰδικὴν ὑπηρεσίαν καὶ μετέδιδον εἰς αὐτὸ κάθε τόσον μετεωρολογικὰς εἰδήσεις καὶ τὰ σχετικὰ ραδιογραφήματα τῶν γερμανικῶν σταθμῶν.

Τὴν 16 ὥραν ἡ «Ἰταλία» διῆλθεν ὑπεράνω τῆς Μπρούνα εἰς ὕψος 300 μέτρων. Τὴν 19 ὥ. 17' τὸ ἀερόπλοιον ἀνήγγειλεν ὅτι ἐπὶ τῶν ὀρέων Σλέσια, ὑπεράνω τῶν βορείων συνόρων τῆς Τσεχοσλοβακίας, εἶχε συναντήσει σφοδρὰν καταιγίδα καὶ ἠρώτα ἂν αἱ ἀτμοσφαιρικαὶ συνθῆκαι ἦσαν τοιαῦται, ὥστε νὰ δύναται νὰ συνεχίσῃ τὸν δρόμον του ἢ ἂν ἔπρεπε νὰ παρακάμψῃ τὴν τυχὸν ἐπικίνδυνον ζώνην. Τὴν 19 ὥ. 30' ἡ «Ἰταλία» ἀνήγγειλεν ὅτι δὲν ἠδύνατο πλέον νὰ προσδιορίσῃ τὴν θέσιν της καὶ ὅτι ἐπίστευεν ὅτι εὑρίσκετο νοτίως τῆς Πράγας. Πράγματι ὁ ραδιοτηλεγραφικὸς σταθμὸς τῆς Πράγας ἠδυνήθη νὰ ἐξακριβώσῃ τὴν θέσιν της, τουτέστι 10 χιλιόμετρα νοτίως τῆς πόλεως. Τὸ ἀερόπλοιον ηὐχαρίστησε διὰ τὰς πληροφορίας καὶ ἐξηκολούθησε τὸ ταξείδιον πρὸς τὸ Στόλπ.

Ὁ στρατηγὸς Νόμπιλε

Τὴν 22 ὥ. 55 τὸ ἀερόπλοιον, ἱπτάμενον ὑπεράνω τοῦ Γκλάϊβιτς, ἀνήγγειλε διὰ φωτοβολίδος, τὴν πρόθεσίν του ὅπως προσγειωθῇ εἰς τὸ ἐκεῖ ἀεροδρόμιον, ὅπου ἐγένοντο ἀμέσως αἱ σχετικαὶ προετοιμασίαι. Ἡ «Ἰταλία» ὅμως, ἀφοῦ ἐξετέλεσεν ἑλιγμοὺς ἐπί τινα λεπτὰ ὑπεράνω τοῦ ἀεροδρομίου, ἐξηκολούθησε τὴν διαδρομήν της πρὸς τὸ Μπρεσλάου. Μεταξὺ τῆς 19 καὶ τῆς 23 ὥρας τὸ πηδαλιουχούμενον, ἐν μέρει λόγῳ τῶν δυσμενῶν ἀτμοσφαιρικῶν συνθηκῶν (ἐπεκράτουν σφοδρόταται λαίλαπες) καὶ ἐν μέρει διότι προφανῶς οἱ ἀεροναῦται δὲν κατώρθωσαν νὰ προσανατολισθοῦν λόγῳ τοῦ σκότους καὶ τῶν μαγνητικῶν διαταράξεων, αἵτινες ἐπέδρων ἐπὶ τῆς λειτουργίας τῆς πυξίδος, ἐπλανᾶτο ὑπεράνω τῶν στενῶν τοῦ Γκλάτζ, τοῦ Μπροὺν, τοῦ Λαντσκρόνε καὶ τοῦ Γκλάϊβιτς.

Οἱ πλησιέστεροι ραδιογραφικοὶ σταθμοὶ ὑπεβοήθησαν τὸ ἀερόπλοιον διὰ πληροφοριῶν σχετικῶν μὲ τὴν θέσιν του καὶ τὴν καιρικὴν κατάστασιν. Καὶ τότε τοῦτο ἐπανέλαβε τὴν πτῆσίν του πρὸς τὴν Γερμανίαν.

Ἡ προσγείωσις

Ὑπεράνω τοῦ Στόλπ, εἰς τὸ ἀεροδρόμιον τοῦ ὁποίου ἐπρόκειτο νὰ προσγειωθῇ ἡ «Ἰταλία», ἔφθασε τὴν 7.45' πρωϊνὴν τῆς χθές. Τὴν 8.35' τὸ ἀερόπλοιον προσεγειοῦτο κανονικώτατα ἄνευ οὐδενὸς ἐπεισοδίου. Τὴν 8.47'—μετὰ 12'—τὸ ἀερόπλοιον εὑρίσκετο εἰς τὸ ὑπόστεγον. Τὸν στρατηγὸν Νόμπιλε καὶ τοὺς συνοδούς του ὑπεδέχθησαν αἱ δημοτικαὶ καὶ αἱ στρατιωτικαὶ ἀρχαὶ τῆς πόλεως. Ὁ Ἰταλὸς στρατηγὸς περιέγραψε τὴν κοπιωδεστάτην πτῆσιν, λόγῳ τῆς κακοκαιρίας, ἐξέφρασεν ὅμως τὴν ἱκανοποίησίν του διὰ τὴν ἀντοχὴν καὶ τὴν εὐστάθειαν τοῦ ἀεροπλοίου.

Ἡ πτῆσις τῆς «Ἰταλίας» διήρκεσε τριάκοντα δύο ὥρας, διεξήχθη δὲ ὑπὸ συνθήκας δυσχερεστάτας, λόγῳ μιᾶς ἰσχυρᾶς λαίλαπος ἐπὶ τοῦ Κάρσο, ἥτις ἐπήνεγκεν ἐλαφρὰν βλάβην εἰς τὴν τρόπιδα τοῦ πηδαλιουχουμένου καὶ μιᾶς θυέλλης μετὰ κεραυνῶν διαρκούσης τῆς διελεύσεως ὑπεράνω τῶν Καρπαθίων, καθὼς καὶ λόγῳ τῆς ὁμίχλης καὶ τοῦ στρώματος τοῦ πάγου, τὸ ὁποῖον εἶχε σχηματισθῇ ἐπὶ τοῦ κελύφους τοῦ ἀεροπλοίου μετὰ τὸ Μπρεσλάου.

Χθὲς τὴν νύκτα τὸ ὑπουργεῖον τῆς Ἀεροπορίας ἔλαβε παρὰ τοῦ στρατηγοῦ Νόμπιλε τὸ κάτωθι τηλεγράφημα:

«Λαίλαπες, βροχαί, ὁμίχλαι, ἐβασάνισαν τὸν πλοῦν μας ὑπεράνω τοῦ νοτιοσλαυϊκοῦ καὶ τοῦ τσεχοσλοβακικοῦ Κάρσο. Ὑπεράνω τῶν Καρπαθίων κατελήφθημεν ὑπὸ σφοδρᾶς θυέλλης μετὰ κεραυνῶν. Διαφυγόντες τὴν θύελλαν, ἥτις προεκάλεσε καθυστέρησιν πολλῶν ὡρῶν, εὑρισκόμεθα τὴν στιγμὴν ταύτην εἰς Πολωνίαν πλησίον τοῦ Ὄπελ, κατευθυνόμενοι πρὸς τὸ Στόλπ, ὅπου θὰ φθάσωμεν περὶ τὴν 10ην πρωϊνήν. Νόμπιλε».

ΑΙ ΕΠΙΛΕΚΤΟΙ ΣΥΝΕΡΓΑΣΙΑΙ ΤΗΣ "ΠΡΩΪΑΣ,,

ΤΡΕΙΣ ΚΟΙΝΩΝΙΑΙ ΕΘΝΩΝ;

ΑΡΘΡΟΝ ΤΟΥ κ. ΒΕΡΝΑΡΔΟΥ ΝΤΕΡΝΠΟΥΡΓ

Τὸ ζήτημα τῆς ἀσφαλείας τῶν ἐθνῶν ἔναντι τῶν ἑκάστοτε προκυπτουσῶν διαφορῶν καὶ πολεμικῶν περιπλοκῶν ἐγένετο ἀφορμὴ ὅπως σημειωθῇ κατὰ τὰς τελευταίας ταύτας ἑβδομάδας μία ὅλως ἐξαιρετικὴ ζύμωσις μεταξὺ τοῦ διπλωματικοῦ κόσμου. Ἀναμφιβόλως, ἡ ζύμωσις αὐτὴ δὲν προώθησε τὸ ζήτημα, ἐφ' ὅσον οὐδεμίαν ἐξεῦρε λύσιν. Ἀντιθέτως κατέδειξε, διὰ μίαν ἀκόμη φορὰν καὶ κατὰ τρόπον ἐκπληκτικόν, τῇ ἀληθείᾳ, πόσον δυσχερὴς τυγχάνει μία γενικὴ συνεννόησις.

* * *

Ἡ μονομαχία Μπριὰν-Κέλλογκ συνεχίζεται. Κατεβλήθη ἐκ μέρους τῆς Γαλλίας ἡ προσπάθεια ὅπως δημιουργηθῇ ἐν Ἀμερικῇ μία ἀτμόσφαιρα ἰδιαιτέρως εὐνοϊκὴ διὰ τὸν ἀπαραίτητον διακανονισμὸν τῶν πολεμικῶν χρεῶν. Ἡ προσπάθεια αὕτη ἔτεινε νὰ καταδείξῃ ὅτι αἱ δύο χῶραι ἀπρωτηγωνίστησαν, ὅπως θέσουν ἐκτὸς νόμου τὸν πόλεμον καὶ ἵνα θέσῃ ταύτας ἐπὶ ἑνὸς ὑψηλοῦ ἠθικοῦ βάθρου. Μὲ ἄλλα λόγια οἱ Γάλλοι ἠθέλησαν νὰ ἀπευθύνουν μίαν κολακευτικὴν φιλοφρόνησιν πρὸς τὸν ἀμερικανικὸν αἰσθηματισμόν. Ἀλλ' ἡ προσπάθεια αὐτὴ οὐδεμίαν ἐνεποίησεν ἐντύπωσιν εἰς τὴν ψυχρὰν ἀτμόσφαιραν τοῦ ὑπουργείου τῶν Ἐξωτερικῶν. Ἡ Οὐάσιγκτων ἐπιμένει εἰς τὴν ἀρχικήν της ἄποψιν, ὅπως ὅλαι δηλονότι αἱ Μεγάλαι Δυνάμεις θέσουν ἐκτὸς νόμου τὸν πόλεμον διὰ τῆς συνάψεως μιᾶς γενικῆς συνθήκης καὶ τῆς ἱδρύσεως διαιτητικῶν δικαστηρίων καὶ διὰ τοῦ ἀποκλεισμοῦ, πάντοτε, τῶν ἐθνικῶν φιλοτιμιῶν, τῶν ζητημάτων ἐσωτερικῆς νομοθεσίας, τῶν διατάξεων αἱ ὁποῖαι δεσμεύουν τὰ συμφέροντα μιᾶς τρίτης Δυνάμεως καὶ τῶν δικαιωμάτων τῶν οὐδετέρων ἐν περιπτώσει πολέμου.

Ἐξ ἄλλου καταδεικνύεται ὁσημέραι εὐκρινέστερον ὅτι ἡ εἰς τὴν πρᾶξιν ἐφαρμογὴ τοῦ σχεδίου τοῦ Κέλλογκ θὰ ἐσήμαινε τὴν δημιουργίαν ἑνὸς εἴδους ἀμερικανοευρωπαϊκῆς Κοινωνίας τῶν Ἐθνῶν, τὸ κέντρον βαρύτητος καὶ ἡ κινητήριος δύναμις τῆς ὁποίας, καθὼς ἔχουν τὰ πράγματα σήμερον, θὰ εὑρίσκοντο πρὸς τὸ μέρος τῆς Ἀμερικῆς. Διότι εἶνε πρόδηλον ὡσαύτως ὅτι αἱ Ἡνωμέναι Πολιτεῖαι ἐν οὐδεμιᾷ περιπτώσει θὰ ἔθετον ἐν κινδύνῳ διὰ τῆς συνάψεως μιᾶς συμφωνίας ἐναντίον τοῦ πολέμου τὴν ἀπομόνωσιν, τὴν ὁποίαν διεκδικοῦν ἀπὸ ἑκατὸν ἐτῶν ἐπὶ τῆς ἀμερικανικῆς ἠπείρου κατὰ τρόπον ἑτερομερῆ, ἀναμφιβόλως, ἀλλ' ἐξαιρετικῶς ἀποτελεσματικὸν δι' αὐτούς. Εἰς τὴν Παναμερικανικὴν Ἕνωσιν ἀποτελεῖ μίαν ἀμερικανικὴν Κοινωνίαν τῶν Ἐθνῶν, ἡ ὁποία ἀνήκει εἰς αὐτοὺς ἐξ ὁλοκλήρου καὶ ἐκτείνεται ἀπὸ τῶν ὠκεανῶν μέχρι τοῦ ἀκρωτηρίου Χόρν. Συσταθεῖσα κατ' ἀρχὰς ὡς ἕνας συνασπισμὸς καθαρῶς πνευματικὸς καὶ οἰκονομικός, ἡ ἕνωσις αὐτὴ ἀπειλεῖ νὰ καταστῇ τὸ θέατρον διαπραγματεύσεων καὶ πολιτικῶν σχέσεων. Τοὐλάχιστον τὸ ἕκτον Κογκρέσσον, τοῦ ὁποίου αἱ ἐργασίαι ἔληξαν τὴν 21ην Φεβρουαρίου εἰς τὴν Ἀβάναν μόλις καὶ μετὰ βίας κατώρθωσε ν' ἀποφύγῃ τὸν σκόπελον τοῦτον.

* * *

Εἰς τὴν Ἀβάναν ἐλήφθη ὡσαύτως μία ἀπόφασις, διὰ τῆς ὁποίας ὁ πόλεμος τίθεται ἐκτὸς νόμου. Διὰ τῆς ἀποφάσεως ὅμως ταύτης οὐδόλως ἔπαυσεν ὑφιστάμενον τὸ πρόβλημα τὸ ἀπασχολοῦν τὰ ἀσθενέστερα μέλη τῆς ἀμερικανικῆς αὐτῆς ἑνώσεως, τὸ πρόβλημα τὸ ὁποῖον ἀποκαλοῦμεν συνήθως: πρόβλημα τῶν ἐπεμβάσεων. Αἱ ἔνοπλοι αὐταὶ ἐπεμβάσεις πρὸς ὑπεράσπισιν τῶν Ἀμερικανῶν πολιτῶν, τῶν ὁποίων τὰ συμφέροντα ἐθίγησαν, ἢ ἐφάνησαν θιγόμενα, ἐπολλαπλασιάσθησαν κατὰ τὸ διάστημα τῶν τελευταίων ἐτῶν, ἀποτελοῦν δὲ ἕνα ἰσχυρότατον μέσον ἐπεκτάσεως τοῦ ἀμερικανικοῦ ἰμπεριαλισμοῦ εἰς τὴν δυτικὴν ἤπειρον. Διὰ τοῦ τρόπου τούτου περιῆλθεν ἄλλοτε εἰς χεῖρας τῶν Ἀμερικανῶν ὁ Παναμᾶς, ἡ καλυτέρα δίοδος τοῦ Ἀτλαντικοῦ πρὸς τὸν Εἰρηνικόν. Τὸ ἴδιον παιγνίδι ἐπαναλαμβάνεται σήμερον εἰς τὴν Νικαραγουάην, ἄλλο εὐνοϊκὸν σημεῖον, ὅπου αἱ Ἡνωμέναι Πολιτεῖαι ὑπὸ τὸ πρόσχημα τῆς καθυποτάξεως τῶν «ἀνταρτῶν», δηλαδὴ τῶν ἀνθρώπων οἱ ὁποῖοι ἀνησυχοῦν διὰ τὴν ἀνεξαρτησίαν τῆς χώρας των, προσπαθοῦν νὰ κερδίσουν μὲ τὸ μέρος των ἐκείνους ἐκ τῶν συμπατριωτῶν των, οἱ ὁποῖοι παραδέχονται τὸ ἀμερικανικὸν ἐπιχείρημα, τὸ ἄλλως ὀνομαζόμενον «δολλάριον». Δεδομένου ὅτι τὸ δόγμα τοῦ Μονρόε ἀποκλείει πᾶσαν βοήθειαν ἐρχομένην ἐξ Εὐρώπης, καθὼς ἐπίσης καὶ πᾶσαν προσφυγὴν εἰς τὴν Κοινωνίαν τῶν Ἐθνῶν, οἱ «μικροὶ» ἐν Ἀμερικῇ εἶνε δεμένοι πισθάγκωνα εἰς τὴν πολιτικὴν τῆς βίας τῶν ἐμπορικῶν δυνάμεων τῶν Ἡνωμένων Πολιτειῶν.

Τὴν ἰδίαν ἐνοχὴν ἐπηκολούθησαν εἰς Γενεύην τὴν ἐπιτροπὴν ἀσφαλείας καὶ τὸ Συμβούλιον. Τόσον ἡ ἐπιτροπὴ ὅσον καὶ τὸ συμβούλιον ἐξεπλήρωσαν τὴν ἀποστολήν των ὅσον ἦτο δυνατὸν καλύτερα καὶ παρεσκεύασαν ἕνα ὡραῖον ὑλικὸν διὰ τὰς προσεχεῖς συνδιασκέψεις. Οὐδεμία ὁριστικὴ ἀπόφασις ἐλήφθη. Δὲν ἐπρόκειτο οὔτε περὶ τῆς κηρύξεως τοῦ πολέμου ἐκτὸς νόμου εἴτε περὶ τῆς ἐκκενώσεως τῆς Ρενανίας. Καὶ ὅμως ὑπάρχει ἤδη σωρεία διατάξεων, αἱ ὁποῖαι ἐγγυῶνται εἰς τὸ χαρτὶ διὰ τὴν εὐρωπαϊκὴν ἀσφάλειαν.

Ἀλλ' ἡ ἐν Ἀμερικῇ κατάστασις, τὴν ὁποίαν περιεγράψαμεν ἀνωτέρω, ἔπαιξεν ἕνα σημαντικώτατον ρόλον εἰς τὸ περιθώριον τῆς ἡμερησίας διατάξεως καὶ μὲ μίαν διπλῆν κατεύθυνσιν.

Ἐν πρώτοις, συνεπείᾳ τῆς συνδιασκέψεως τῆς Ἀβάνας, ἡ Ἀργεντινὴ Δημοκρατία, μέλος καὶ τῆς Κοινωνίας τῶν Ἐθνῶν καὶ τῆς Παναμερικανικῆς Ἑνώσεως συγχρόνως, ἡ ὁποία μεταβάλλεται βαθμηδὸν εἰς πολιτικὸν συνασπισμόν, εὑρέθη ἠναγκασμένη κατὰ τὴν συνδιάσκεψιν περὶ ἀσφαλείας, νὰ κατακρίνῃ τὸ ἄρθρον 21 τοῦ συμφώνου περὶ «τυπικῶν συμφωνιῶν» καὶ νὰ εἴπῃ ὅτι τὸ δόγμα τοῦ Μονρόε εἶνε μία ἑτερομερὴς πολιτικὴ ἐκδήλωσις, τὴν ὁποίαν οὐδέποτε παρεδέχθησαν τὰ ἄλλα ἀμερικανικὰ κράτη.

Ἀπὸ τῆς αὐτῆς ἀπόψεως πρέπει νὰ ἐξετασθῇ καὶ ἡ παρατηρηθεῖσα τάσις πρὸς ἐπιστροφὴν εἰς τὴν Κοινωνίαν τῶν Ἐθνῶν ἐκ μέρους τῶν κρατῶν τὰ ὁποῖα ἀπεχώρησαν ταύτης πρὸ διετίας, τῆς Ἱσπανίας καὶ τῆς Βραζιλίας. Ἡ Ἱσπανία αἰσθάνεται ἑαυτὴν συνδεδεμένην διὰ παλαιῶν παραδόσεων καὶ φυλετικῶν δεσμῶν μετὰ τῆς Νοτίου καὶ τῆς Κεντρῴας Λατινικῆς Ἀμερικῆς, ἡ δὲ Βραζιλία πρέπει—ἂς τὸ ἐλπίσωμεν—νὰ ἔχῃ λόγους, ὅπως ἐπανέλθῃ εἰς τοὺς κόλπους τῆς Κοινωνίας τῶν Ἐθνῶν.

Ἡ πρόσκλησις τῆς Τουρκίας εἰς τὴν συνδιάσκεψιν περὶ ἀφοπλισμοῦ καὶ ἡ συμμετοχὴ εἰς ταύτην καὶ τῆς Ρωσσίας προσδίδουν εἰς τὸ ἔργον τῆς Γενεύης ἕνα χαρακτῆρα εὐρωπαϊκῆς οἰκουμενικότητος, ἀλλ' οὐδεμίαν σημειώνει πρόοδον ἡ ἰδέα εἰς τὸν κόσμον, ἐκτὸς ἐὰν θέλουν νὰ θεωρήσουν ὡς τοιαύτην τὴν γνώμην ἡ ὁποία ἐπικρατεῖ παντοῦ ὅπου ὑπάρχει ἡ προδιάθεσις: ὅτι διὰ τῆς ἐγωϊστικῆς ἐξετάσεως τοῦ προβλήματος τοῦ παγκοσμίου ἀφοπλισμοῦ οὐδεμία δύναται νὰ εὑρεθῇ λύσις καὶ ὅτι τὴν τελευταίαν ταύτην θὰ ἐξασφαλίσῃ μία ἰσχυρὰ κίνησις τὴν ὁποίαν μόνον ἡ διεθνὴς ἰδέα δύναται νὰ γεννήσῃ.

BERNHARD DERNBURG
Τέως ὑπουργὸς τοῦ Ράϊχ καὶ
μέλος τοῦ Ράϊχσταγ

ΤΑ ΕΣΩΤΕΡΙΚΑ ΤΩΝ ΓΕΙΤΟΝΩΝ ΜΑΣ

ΖΗΤΕΙΤΑΙ Η ΑΝΑΘΕΩΡΗΣΙΣ ΤΟΥ ΣΥΝΤΑΓΜΑΤΟΣ ΤΗΣ ΓΙΟΥΓΚΟΣΛΑΥΪΑΣ

ΑΙ ΣΗΜΕΡΙΝΑΙ ΑΞΙΩΣΕΙΣ ΤΗΣ ΑΝΤΙΠΟΛΙΤΕΥΣΕΩΣ

ΟΙ ΚΡΟΑΤΑΙ ΚΑΤΑ ΤΟΥ ΝΕΟΥ ΔΑΝΕΙΟΥ

ΒΕΛΙΓΡΑΔΙΟΝ, Ἀπρίλιος. (Τοῦ ἀνταποκριτοῦ μας). — Μετὰ τὴν διάλυσιν τῆς Αὐστροουγγρικῆς Μοναρχίας, αἱ θεωρούμεναι ὡς ἀνήκουσαι εἰς τὴν σλαυϊκὴν φυλὴν ἐθνότητες τοῦ Νότου συνηνώθησαν διὰ τῶν συνθηκῶν εἰς ἓν κράτος, τὸ «Βασίλειον τῶν Σέρβων, Κροατῶν καὶ Σλοβένων».

Ἡ μακρὰ ζωή, τὴν ὁποίαν κεχωρισμένως ἔκαμε ἑκάστη ἐθνότης, εἶχε συντελέσει εἰς τὴν ἀνάπτυξιν ἰδιαιτέρου ὁπωσδήποτε πολιτισμοῦ καὶ ἰδιαιτέρων συμφερόντων.

Ἐφ' ὅσον ὅμως πολλὰ συμφέροντα, ἐντόπια καὶ ξένα, ἐπέβαλον τὴν ἕνωσίν των, αἱ ἐθνότητες αὗται ἡνώθησαν εἰς ἓν κρατικὸν σύνολον. Ἀπὸ τῆς πρώτης στιγμῆς ὅμως παρετηρήθη ἐκεῖνο ποὺ—προκειμένου περὶ ἀνθρώπων—λέγεται διάστασις χαρακτῆρος. Ἄλλων ροπῶν καὶ συνηθειῶν οἱ Παλαιοσέρβοι καὶ ἄλλων οἱ κάτοικοι τῶν Νέων Χωρῶν.

Ἡ διάστασις ἐφάνη τὴν ἐπαύριον τῆς ἑνώσεως. Ὅταν ἦλθεν ἡ ὥρα, κατὰ τὴν ὁποίαν θὰ συνεφωνεῖτο πῶς θὰ διῳκεῖτο ὁ κοινὸς οἶκος, οἱ Σέρβοι, κάμνοντες χρῆσιν τοῦ γεγονότος ὅτι αὐτοὶ εἶνε οἱ ὑποστάντες πολλὰς θυσίας χάριν τῆς πραγματώσεως τῶν ἐθνικῶν ὀνείρων, ἠξίωσαν αὐτοὶ νὰ παίζουν τὸν πρωτεύοντα ρόλον. Αἱ ἄλλαι ἐθνότητες μὲ κανένα τρόπον δὲν ἐφάνησαν διατεθειμέναι νὰ ὑποστοῦν τὴν σερβικὴν κηδεμονίαν. Εἰς τὴν ἀξίωσιν τῶν Σέρβων ὅπως ἡ διοίκησις εἶνε εἰς ἄκρον συγκεντρωτική, ἀντέταξαν τὴν ἀπαίτησιν ὅπως δοθῇ πλήρης ἀποκέντρωσις εἰς τὰς νέας χώρας.

Ὁ παντοδύναμος τότε Πάσιτς ὑπερίσχυσε. Τὸ Σύνταγμα τῆς Βιντοβντὰν ἐψηφίσθη ἀκριβῶς ὅπως τὸ ἤθελαν οἱ Σέρβοι τοῦ Βελιγραδίου.

Αἱ ἀντιθέσεις παραμένουν

Ἀπὸ τὸν Ἰούνιον τοῦ 1921, ὁπότε ἐψηφίσθη τὸ Σύνταγμα μέχρι σήμερον παρῆλθον ἑπτὰ ἔτη. Εἰς τὸ διάστημα αὐτὸ αἱ ἀντιθέσεις μεταξὺ τῶν ἐθνοτήτων κάθε ἄλλο παρὰ ἀπώλεσαν τὴν παλαιάν των ὀξύτητα. Εἰς μερικὰς μάλιστα περιπτώσεις ἔλαβον ἀληθῶς τὸν χαρακτῆρα ἐμφυλίου πολέμου.

Καθ' ὅλον αὐτὸ τὸ διάστημα διώκησαν οἱ πολιτικοὶ τῆς Παλαιᾶς Σερβίας καὶ συγκεκριμένως τὸ κόμμα τῶν ριζοσπαστῶν τοῦ Πάσιτς, τοῦ ὁποίου πρωταρχικὴ μέριμνα ἦτο ἡ διὰ τῆς χρησιμοποιήσεως τῆς κρατικῆς μηχανῆς ἐνίσχυσις τῶν Παλαιοσέρβων. Δέον νὰ τονισθῇ ὅτι αὐτὸ ἦτο ἀκόμη καὶ μία ἀνάγκη διὰ τοὺς πολιτικοὺς τοῦ Βελιγραδίου. Ἡ Παλαιὰ Σερβία λόγῳ τῆς εἰσβολῆς Γερμανῶν καὶ Βουλγάρων κατὰ τὸν παγκόσμιον πόλεμον, εἶχεν ὑποστῇ μεγάλας ζημίας. Ὅλοι οἱ κλάδοι εἶχον παραλύσει. Διὰ νὰ ἀντεπεξέλθουν εἰς τὸν ξένον συναγωνισμὸν εἶχον ἀνάγκην εἰδικῆς προστατευτικῆς νομοθεσίας. Ἀλλὰ δὲν εἶχον ἀνάγκην προστασίας μόνον ἔναντι τῶν πέραν τῶν γιουγκοσλαυϊκῶν συνόρων ἐπιχειρήσεων, ἀλλὰ καὶ τῶν πέραν τῶν παλαιῶν συνόρων.

Αἱ βιομηχανίαι καὶ ὅλαι γενικῶς αἱ ἐπιχειρήσεις τῆς Κροατίας καὶ τῶν λοιπῶν χωρῶν, μὴ δοκιμάσασαι τὴν ἐπιδρομὴν ἐχθρικῶν δυνάμεων, ἦσαν εἰς θέσιν νὰ πνίξουν τὴν ἐν σπαργάνοις, ἄλλωστε, εὑρισκομένην παλαιοσερβικὴν βιομηχανίαν.

Τὰ ληφθέντα μέτρα πράγματι ὠφέλησαν τὴν Παλαιὰν Σερβίαν, συνετέλεσαν ὅμως εἰς τὸ νὰ κάμουν μεγαλύτερον τὸ χάσμα μεταξὺ τῶν διαφόρων ἐθνοτήτων, αἱ ὁποῖαι ἐπὶ ἑπτὰ τώρα ἔτη δὲν ἔπαυσαν νὰ κινοῦνται διεκδικοῦσαι τὰ δικαιώματά των, τὸ ὀλιγώτερον, τῶν ὁποίων ἦτο ἡ ἀναθεώρησις τοῦ Συντάγματος. Λέγομεν τὸ ὀλιγώτερον, διότι πολλοὶ ἦσαν καὶ εἶνε οἱ ζητοῦντες πλήρη αὐτονομίαν ἀκόμη καὶ ἀποχωρισμὸν ἀπὸ τὸ ἡνωμένον βασίλειον. Ἐπὶ κεφαλῆς τῶν τελευταίων στέκεται ὁ πολύτροπος Ράδιτς, ἡ πρωτεϊκὴ αὐτὴ φυσιογνωμία, ἡ ὁποία ἡγεῖται τοῦ κινήματος τῶν Κροατῶν ἀγροτῶν.

Πρὸς τὴν ἀναθεώρησιν

Οἱ Σέρβοι ἀντετάχθησαν μὲ πεῖσμα εἰς τὴν ἀναθεώρησιν τοῦ Συντάγματος, φαίνεται ὅμως ὅτι τὰ πείσματα δὲν ἔχουν καὶ πολὺ μεγάλην πέρασιν ὅταν ἄλλαι εἶνε αἱ προσταγαὶ τῆς πραγματικότητος. Αἱ τελευταῖαι ἐνδείξεις φέρουν καὶ πολλοὺς ἀκόμη ριζοσπαστικοὺς διατεθειμένους νὰ ὑποχωρήσουν εἰς τὴν ἀξίωσιν τῆς Κροατίας διὰ νὰ δυνηθοῦν νὰ ἀποφύγουν ὀξύνσιν τοῦ ἀνταγωνισμοῦ, ἡ ὁποία θᾶττον ἢ βράδιον θὰ ἐπέφερε τὴν διάλυσιν τοῦ Ἡνωμένου Βασιλείου.

Ὁ Πριμπίσεβιτς, τοῦ ὁποίου εἶνε γνωστὸς

Η ΠΡΩΪΑ
ΗΜΕΡΗΣΙΑ ΕΦΗΜΕΡΙΣ ΕΝ ΑΘΗΝΑΙΣ

ΟΡΟΙ ΣΥΝΔΡΟΜΩΝ

ΕΣΩΤΕΡΙΚΟΥ		ΕΞΩΤΕΡΙΚΟΥ	
ΕΤΗΣΙΑ	ΔΡ. 380	ΕΤΗΣΙΑ ΛΙΡ. ΑΓΓΛ.	2
ΕΞΑΜΗΝΟΣ	„ 200	ΑΜΕΡΙΚΗΣ ΔΟΛΛ.	15
ΤΡΙΜΗΝΟΣ	„ 100	ΓΕΡΜΑΝΙΑΣ Μ	50

Μόνον αἱ ἔντυποι ἀποδείξεις πληρωμῆς αἱ φέρουσαι τὰς ὑπογραφὰς τῶν κ. κ. Δ. Χαλικιᾶ ἢ Ἐμ. Περπινιᾶ καὶ τὴν σφραγῖδα τῆς ἐφημερίδος εἶνε ἔγκυροι. Οἱαδήποτε ἄλλη ἀπόδειξις ὡς καὶ ἔντυποι τοιαῦται ἄνευ τῆς ὑπογραφῆς τῶν ἀνωτέρω καὶ τῆς σφραγῖδος τῆς ἐφημερίδος θεωροῦνται τελείως ἄκυροι καὶ δὲν ἀναγνωρίζονται.

ὁ ῥόλος εἰς τὴν ψήφισιν τοῦ συντάγματος τοῦ Βιντοβντάν, ἔχει ἀλλάξει ἐπ' ἐσχάτων γνώμην. «Τὸ Σύνταγμα, ἐδήλωσε, δὲν εἶνε Εὐαγγέλιον, διὰ νὰ μένῃ ἀμετάβλητον.»

Ὑπὲρ τῆς ἀναθεωρήσεως τοῦ Συντάγματος εἶνε καὶ ὁ πρώην πρωθυπουργὸς Οὐζούνοβιτς, ὁ ὁποῖος εἰς τοὺς ῥιζοσπαστικοὺς ποὺ τὸν κατηγοροῦν ἐπὶ ἐγκαταλείψει τῶν ἀρχῶν τοῦ κόμματός του, ἀπαντᾷ ὅτι καὶ ὁ Πάσιτς ἀκόμη δὲν ἀπέκλειε τὴν ἀναθεώρησιν.

Μεταξὺ τῶν ἄρθρων τῶν ὁποίων ζητεῖται ἡ ἀναθεώρησις, εἶνε τὸ 59 καὶ τὸ 61. Τὸ πρῶτον ἀφορᾷ τὴν ἀντιβασιλείαν. Μέχρι τοῦδε τὸ Σύνταγμα ὁρίζει ὅτι ὁ βασιλεὺς ἀπουσιάζων ἢ ἀσθενῶν ἀναπληροῦται ὑπὸ τοῦ διαδόχου καὶ τούτου ἀνηλίκου ὄντος ὑπὸ τοῦ ὑπουργικοῦ συμβουλίου, τὸ ὁποῖον ὅμως κατὰ τὴν περίοδον ταύτην δὲν ἔχει τὸ δικαίωμα νὰ διαλύσῃ τὴν Βουλήν. Εἰς τὴν περίπτωσιν καθ' ἣν ὁ βασιλεὺς εἶνε ὑποχρεωμένος νὰ ἀπέχῃ τῶν καθηκόντων του πλέον τοῦ ἑξαμήνου, τότε, συμφώνως πρὸς τὸ ἄρθρον 61, ὁρίζεται ἀντιβασιλεία. Ἡ ἀντιβασιλεία, τριμερὴς οὖσα, ἐκλέγεται ὑπὸ τῆς Βουλῆς (Σκουψίνας).

Οἱ ζητοῦντες τὴν ἀναθεώρησιν θέλουν οἱ τρεῖς ἀντιβασιλεῖς νὰ ἐκλέγωνται ὑπὸ τοῦ βασιλέως. Οἱ ἴδιοι θέλουν ἀντιβασιλεῖς νὰ ἐκλέγωνται ἀκόμη καὶ εἰς τὴν περίπτωσιν ἀπουσίας μικροτέρας τῶν ἓξ μηνῶν. Σκοπὸς ὅλης αὐτῆς τῆς κινήσεως εἶνε νὰ ἐξουδετερωθῇ πᾶσα ἐπιρροὴ τῆς κυβερνήσεως καὶ κυρίως τοῦ κόμματος τῶν ῥιζοσπαστικῶν, τὸ ὁποῖον διὰ διαφόρων συνδυασμῶν κυβερνᾷ συνεχῶς εἰς τὴν Γιουγκοσλαυΐαν.

Ἡ ἀποκέντρωσις

Ἐκεῖνο ὅμως ποὺ κυρίως θέλουν οἱ ὑπὲρ τῆς ἀναθεωρήσεως τεταγμένοι, εἶνε νὰ ἐπιτύχουν τὴν πλήρη αὐτοδιοίκησιν τῶν διαφόρων ἐπαρχιῶν, ἐξουδετερουμένης οὕτω πάσης σερβικῆς ἀναμίξεως. Οὗτοι προτείνουν νὰ διαιρεθῇ ἡ Σερβία εἰς αὐτονόμους διοικήσεις, τριάκοντα τρεῖς ἐν ὅλῳ.

Μία τοιαύτη διαίρεσις ἐμφανίζεται ὑπὸ τῶν ῥιζοσπαστικῶν ὡς κινδυνώδης, διότι αὕτη θὰ ἐνίσχυε τὰς τοπικιστικὰς τάσεις καὶ θὰ ἐπέφερεν ἀργὰ ἢ γρήγορα τὴν διάλυσιν. Οἱ ἄλλοι ἀντιτείνουν ὅτι ἡ διάλυσις κινδυνεύει νὰ προέλθῃ ἀπὸ τὸ συγκεντρωτικὸν σύστημα καὶ τὰς πιέσεις εἰς βάρος τῶν διαφόρων ἐθνοτήτων, αἱ ὁποῖαι δὲν εἶνε δυνατὸν νὰ ὑπομένουν ἐπὶ μακρὸν ἀκόμη τὴν τοιαύτην κατάστασιν. Διὰ τῆς ἀποκεντρώσεως ἐλπίζουν ὅτι θὰ ἀναπτυχθοῦν ἐπιτόπιοι πόροι καὶ θὰ ἐπέλθουν σπουδαῖαι οἰκονομίαι.

Οἱ ῥιζοσπαστικώτεροι εἰς τὰς ἀπαιτήσεις των εἶνε οἱ Κροᾶται, ἀσκοῦντες ἓν εἶδος ἡγεμονίας ἐπὶ τῶν λοιπῶν ἐθνοτήτων τῶν νέων χωρῶν. Ὁ ἐκπρόσωπός των Στέφανος Ράδιτς ἀπὸ καιροῦ εἰς καιρὸν ἐκπλήσσει τὸν κόσμον μὲ τὰς διακηρύξεις του. Ὅταν πρό τινων ἐτῶν εὑρίσκετο εἰς ὀξεῖαν διάστασιν μὲ τὸ Βελιγράδι, δὲν ἐδίστασε νὰ φθάσῃ μέχρι Μόσχας, νὰ δηλώσῃ φιλίαν εἰς τὴν «Κρέστιντερν» (τὴν Διεθνῆ τῶν Ἀγροτῶν) καὶ ἐπέστρεφεν εἰς τὴν Κροατίαν νὰ ὁμιλήσῃ περὶ Ὁμοσπονδίας Αὐτονόμων Κρατῶν τῆς Νοτιοανατολικῆς Εὐρώπης. Ὅλα αὐτὰ τὰ ἐξέχασεν ὅταν ἔγινεν ὑπουργός, ὅπως ἐπίσης ἐξέχασε καὶ τὰς διακηρύξεις ἐναντίον τῆς Αὐλῆς. Τὸν τελευταῖον ὅμως καιρὸν ἐπανῆλθεν εἰς τοὺς παλαιούς του ἔρωτας. Εἶχε μεγάλον δίκαιον, φαίνεται, ὁ Μυρζὲ ὅταν ἔλεγε πῶς «κάθε τι τὸ κακοθαμμένο βρυκολακιάζει».

Εἰς ἕνα τελευταῖον συλλαλητήριον, τὸ ὁποῖον ἔγινεν εἰς τὸ Σπαλᾶτον, ἐζήτησε τὴν ἕνωσιν τῶν Σλάβων μὲ τὴν Ρωσσίαν ἐναντίον τῆς Ἰταλίας, ἡ ὁποία, ὅπως εἶπε, κυρίαρχον σκέψιν ἔχει τὸ πῶς θὰ μεταβάλῃ εἰς ἰταλικὰς τὰς ἀκτὰς τῆς Δαλματίας. Εἰς αὐτοῦ τοῦ εἴδους τὴν ἕνωσιν μὲ ἴσα δικαιώματα θὰ συμμετεῖχον Κροᾶται, Δαλματοί, Σλοβένοι, Σέρβοι, Βούλγαροι καὶ οὕτω καθεξῆς.

Δευτέρα Βουλὴ

Τρίτη ἀξίωσις εἶνε ἡ ἵδρυσις Δευτέρας Βουλῆς. Οἱ συνταγματολόγοι καὶ οἱ θεωρητικῶς ἐξετάζοντες τὸ ζήτημα τοῦτο ἔχουν ἀποφανθῇ ὅτι δὲν ἔχει νὰ κερδίσῃ τίποτε ἡ Σερβία ἀπὸ ἕνα τοιοῦτον θεσμόν, ἐὰν πρόκειται νὰ συγκροτηθῇ παρὰ τὸν Δούναβιν μία Βουλὴ τῶν Λόρδων, μία συνέλευσις, εἰς τὴν ὁποίαν θὰ εὕρισκον ἀναπαυτικὴν ἕδραν οἱ πάσης φύσεως βοεβόδαι. Ἐκεῖνο ποὺ θὰ ἦτο δυνατὸν νὰ γίνῃ εἶνε ἕνα παρακοινοβούλιον, εἰς τὸ ὁποῖον θὰ παρακάθηνται εἰδικοί, μέλημα τῶν ὁποίων θὰ εἶνε νὰ μελετοῦν τὰ ζητήματα τὰ ὁποῖα δὲν δύναται ὡς ἐκ τῆς συνθέσεώς της νὰ ἐξετάσῃ μία κανονικὴ Βουλή.

Ἀλλὰ εἶνε μόνον ζήτημα ἑνὸς ἀκόμη θεσμοῦ; Πολλοὶ ἀπὸ τοὺς ἀντιπολιτευομένους ἔχουν τὴν γνώμην ὅτι προηγουμένως πρέπει νὰ ἐξασφαλισθῇ ἡ ἐκδήλωσις τῆς γνησίας γνώμης τοῦ πληθυσμοῦ.

Τὸ ζήτημα ἐν τοσούτῳ τῆς ἀναθεωρήσεως δὲν εἶνε ἀπὸ ἐκεῖνα τῶν ὁποίων εἶνε προσεχὴς ἡ λύσις.

—Πολὺ ὕδωρ θὰ κυλίσῃ ὑπὸ τὰ τόξα τῶν γεφυρῶν τοῦ Δουνάβεως.

Οἱ Κροᾶται κατὰ τοῦ δανείου

Ἐν τῷ μεταξὺ αἱ ὑπάρχουσαι ἀντιθέσεις εὑρίσκουν χιλίους τρόπους διὰ νὰ ἐκδηλωθοῦν. Προχθὲς εἰς τὸ Ζάγγρεμπ εἶχον συνέλθει ἀντιπρόσωποι διαφόρων ἐπαγγελματικῶν ὀργανώσεων τῆς Κροατίας διὰ νὰ εἴπουν τὴν γνώμην των διὰ τὸ δάνειον τῶν πεντήκοντα ἑκατομμυρίων λιρῶν. Εἰς τὴν διάσκεψιν εἶχον λάβει μέρος ἓξ ὑπουργοὶ τῆς τωρινῆς κυβερνήσεως, οἱ ὁποῖοι ἤλπισαν ὅτι μὲ τὴν παρουσίαν των καὶ μὲ τὴν ἐνίσχυσιν τοῦ προέδρου τοῦ Ἐπιμελητηρίου τοῦ Ζάγγρεμπ θὰ ἐπετύγχανον τὴν συγκατάθεσιν τῆς συνδιασκέψεως διὰ τὴν σύναψιν τοῦ δανείου.

Ὁ πρόεδρος τοῦ Ἐπιμελητηρίου κ. Ἄρκο ὡμίλησεν ὑπὲρ τοῦ δανείου. Ὁ ὑπουργὸς κ. Μάρκοβιτς ἐξύμνησε τὰ ἀγαθὰ τὰ ὁποῖα θὰ προκύψουν ἀπὸ τὸ δάνειον, τὸ ὁποῖον θὰ φέρῃ καὶ τὴν σταθεροποίησιν τοῦ δηναρίου. Καθὼς ὅμως ὡμίλει ὁ Σέρβος ὑπουργὸς ἀντελήφθη ὅτι ἡ Συνδιάσκεψις ἦτο ἐναντίον του. Δι' αὐτὸν τὸν λόγον, μετὰ τὸ τέλος τοῦ λόγου του, λαβὼν τοὺς λοιποὺς ὑπουργοὺς ὁ κ. Μάρκοβιτς ἔσπευσε νὰ ἐξέλθῃ, ἐνῷ οἱ ἀντιπρόσωποι κατεψήφιζον τὰς προτάσεις του καὶ κατεδίκαζον τὴν στάσιν τοῦ κ. Ἄρκο.

Σχεδὸν συγχρόνως ὁ Ράδιτς καὶ ὁ Πριμπίτσεβιτς ὡμίλουν εἰς μεγάλην συγκέντρωσιν 15.000 κατοίκων τοῦ Σπαλάτου, οἱ ὁποῖοι ἐτάσσοντο ἐναντίον τοῦ δανείου, τῆς οἰκονομικῆς πολιτικῆς τοῦ Βελιγραδίου, καὶ ἠξίουν ὅπως τὸ Ὑπουργεῖον τῶν Οἰκονομικῶν ἀνατεθῇ εἰς ὑπουργὸν ἀντιπροσωπεύοντα τὰς Νέας Χώρας.

ΣΑΥΟΣ

ΘΗΣΑΥΡΟΦΥΛΑΚΙΟΝ
ΕΜΠΟΡΙΚΗΣ ΤΡΑΠΕΖΗΣ
ΤΗΣ ΕΛΛΑΔΟΣ

Ἐνοικιάσεις Θυρίδων
ΥΠΟ ΟΡΟΥΣ ΣΥΜΦΕΡΟΝΤΑΣ
ΛΕΙΤΟΥΡΓΕΙ
ΚΑΙ ΤΑ
ΑΠΟΓΕΥΜΑΤΑ ΤΩΝ ΣΑΒΒΑΤΩΝ

ASPIRIN
ASPIRIN 0.5

Μεσάνυχτα!
Ὧρες ποὺ οἱ πόνοι γίνονται περισσότερον αἰσθητοί. Γι' αὐτὸ πρέπει νὰ ἔχωμεν πάντοτε στὸ σπῆτι ἕνα κουτὶ
ΔΙΣΚΙΩΝ
ΑΣΠΙΡΙΝΗΣ
Ἀνακουφίζουν στιγμιαίως τὸν κεφαλόπονον, τὸν πόνον τῶν αὐτιῶν καὶ τῶν δοντιῶν.
Ζητεῖτε ὅμως πάντοτε τὴν γνησ. συσκευασίαν Bayer, ἀναγνωριζομένην ἀπὸ τὴν κυανόλευκον ταινίαν.—

ΕΜΠΟΡΟΡΡΑΠΤΙΚΟΣ
ΟΙΚΟΣ
Κ. Μπανιατσιά
ΕΔΟΥΑΡΔΟΥ ΑΡ. 1^Α
ΑΦΙΧΘΗΣΑΝ ΤΑ ΝΕΑ ΥΦΑΣΜΑΤΑ
ΑΓΓΛΙΑΣ - ΣΚΩΤΙΑΣ
ΤΑ ΠΙΟ ΜΟΝΤΕΡΝΑ
ΕΙΣ ΠΛΟΥΣΙΑΝ ΣΥΛΛΟΓΗΝ
ΤΗΛΕΦ. Ν. 13-21

ΑΠΟ ΠΡΩΪΑΣ ΕΙΣ ΠΡΩΪΑΝ

Ἡ Μίτσι

Ἡ Μίτσι, παρὰ τὸ ὄνομά της, δὲν εἶνε Βιεννέζα, οὔτε ἡρωῒς ὀπερέττας. Εἶνε γέννημα καὶ θρέμμα τοῦ Παλαιοῦ Φαλήρου, ὅπου ἐγνώρισε τὴν πρώτη χαρὰ τῆς ζωῆς, σκαρφαλώνοντας ἐπάνω σὲ μιὰ ὑψηλὴ εὐκάλυπτο, καὶ παξιμάδα τῶν ἀθηναϊκῶν κεραμιδιῶν, ὅπου ἦλθε τὸν χειμῶνα καὶ ἐγνώρισε τὸν Ἔρωτα, μὲ τὶς γρατσουνιές, τὰ ξεφωνητά, τὶς φιλαρέσκειες, ἀλλὰ καὶ τὰ παρεπόμενά του.

Ἡ εὐλύγιστη τάλια της, εἶχε παραμορφωθῆ ἀπὸ τὴν μητρότητα, τὸ αἰλουροειδὲς — κυριολεκτικῶς—βάδισμά της εἶχε βαρύνει, καὶ μετὰ τὰς χειμερινὰς παννυχίδας ἐπὶ τῶν κεραμιδιῶν, ἐπεζήτει τὴν λήθην τῶν περασμένων ἀτασθαλιῶν εἰς τὰ μαξιλάρια τοῦ καναπέ, καὶ εἰς τὰ χάδια τῆς κυρίας της.

Σήμερα ἦτο ἡ ἐπίσημη ἡμέρα, καὶ ἡ Μίτσι, ἀφοῦ εἰς μάτην ἐπεζήτησε διὰ τὰ μικρά της τιμὰς πορφυρογεννήτων, εἰς τὸν καναπὲν τοῦ σαλονιοῦ, ἠρκέσθη εἰς μίαν κασσόναν μὲ μερικὲς λιγάτσες, κάτω ἀπὸ τὸ τραπέζι τῆς κουζίνας. Δὲν εἶνε ὅμως γι' αὐτὸ ὀλιγώτερον εὐτυχής. Γλύφει τὰ νεογνά της στοργικά, καὶ ξεφωνίζει πρὸς τὴν κυρίαν της σιγαλά, κυττῶντάς την στὰ μάτια. Ἡ φωνή της δὲν ἔχει κανένα ἀπὸ τὸν παλαιὸν τόνον, τῆς πείνας—ποὺ δὲν ἐγνώρισε — τῆς λαιμαργίας, τῆς ὀργῆς, τοῦ πάθους. Εἶνε μία ψιλὴ φωνοῦλα, παρακλητική, θαρρεῖς πῶς προβλέπει τὴν μοῖραν τῶν μικρῶν καὶ ζητεῖ τὴν χάριν των.

Ματαία παράκλησις! Ἡ Ἀναστασία ἔχει λάβει ἤδη ῥητὰς ὁδηγίας, ὁ κουβᾶς περιμένει αὔριον τὰ τέκνα τῶν ἐρώτων της, καὶ ἡ Μίτσι, ποὺ ὑπήκουσε μία νύκτα τοῦ Ἰανουαρίου εἰς τὴν ἐπιταγὴν τῆς φύσεως, θὰ γνωρίσῃ αὔριον τὴν σκληρότητα τοῦ ἀνθρώπου.

Γ. ΑΝΝΙΝΟΣ

Μιὰ ματιὰ εἰς τὸ τέννυς

Μὲ πολὺ ἐνδιαφέρον παρακολουθοῦν αἱ κοσμικαὶ Ἀθῆναι τοὺς ἀγῶνας τοῦ τέννυς διὰ τὸ πρωτάθλημα τῆς Μεσογείου. Ὁ ὅμιλος ἀντισφαιρίσεως συγκεντρώνει αὐτὰς τὰς ἡμέρας ὅλον τὸν καλὸν κόσμον τῶν Ἀθηνῶν καὶ πρέπει νὰ ὁμολογηθῇ ὅτι ἔγινεν ὅ,τι ἦτο δυνατὸν διὰ νὰ ἱκανοποιηθοῦν αἱ ἀπαιτήσεις καὶ τῶν δυσκολωτέρων. Γύρω ἀπὸ τὰ τερραὶν ἔχουν στηθῆ αἱ ἐξέδραι μὲ ἠριθμημένας τὰς θέσεις, ὥστε νὰ ἠμπορῇ κανεὶς μὲ κάθε ἄνεσιν νὰ παρακολουθῇ τὸ παιγνίδι.

Ἐπάνω εἰς τὸ περιβολάκι τοῦ τέννυς ἐπάνω εἰς τὰ γκαζὸν εἶναι στρωμένα τὰ τραπεζάκια τοῦ τσαγιοῦ. Κατὰ τὰ διαλείμματα αἱ ἐξέδρες ἀδειάζουν καὶ ὅλος ὁ κόσμος καταλαμβάνει τὰ τραπεζάκια ὅπου σερβίρεται τὸ τσάϊ. Εἰς τὸ παβιγιὸν τοῦ τέννυς βλέπει κανεὶς πολλοὺς γνωρίμους τῆς κοσμικῆς κινήσεως ποὺ παίζουν μπρίτζ. Ἔτσι οἱ ἀγῶνες τοῦ τέννυς δίδουν τὴν εὐκαιρίαν μιᾶς ζωηρᾶς κοσμικῆς κινήσεως, ἡ ὁποία διαφέρει τόσον πολὺ ἀπὸ τὴν μονοτονίαν τῶν συγκεντρώσεων τῶν διαφόρων χορευτικῶν κέντρων. Ἀλλὰ ἐκεῖνο ποὺ ἔχει γίνει πλέον χαρακτηριστικὸν τῶν ἀγώνων τοῦ τέννυς ποὺ γίνονται κάθε χρόνο μετὰ τὸ Πάσχα, εἶνε αἱ πρῶται ἐμφανίσεις τῆς ἀνοιξιάτικης μόδας. Δίδεται μία εὐκαιρία εἰς τὰς κυρίας τῆς κοινωνίας μας, εἰς αὐτὲς τὶς πρῶτες ἀνοιξιάτικες συγκεντρώσεις, νὰ ἐπιδείξουν ἡ μία εἰς τὴν ἄλλην καὶ ὅλαι μαζὶ εἰς τοὺς κυρίους τὶς διάφορες τουαλέττες ποὺ ἔφεραν ἀπὸ τὸ Παρίσι καὶ ἐν γένει τὴν νέα μόδα ποὺ ξεπροβάλλει πάντα σὲ κάθε στρίψιμο ἐποχῆς μὲ τόσον πάταγο. Ἔτσι καὶ ἐφέτος, καὶ μάλιστα μὲ περισσότερη ἐπιτυχία ἀπὸ τὶς ἄλλες χρονιές, αἱ συγκεντρώσεις τοῦ τέννυς ἀποτελοῦν ἐπίδειξιν τῆς νέας μόδας. Εὐτυχῶς ποὺ αὐτὲς τὶς ἡμέρες ἡ εἴσοδος ἐπιτρέπεται γενικῶς εἰς ὅλους καὶ ἔτσι δίδεται μία εὐκαιρία καὶ εἰς τὰ μὴ μέλη νὰ περάσουν μερικὲς ὧρες μέσα εἰς τὸ περιβάλλον τῆς πλέον ἐκλεκτῆς ἀθηναϊκῆς κοινωνίας. Μεταξὺ τῶν τακτικῶν ἐπισκεπτῶν διακρίνομεν τὴν κ. Ἀντ. Σταθάτου, τὸν κ. καὶ τὴν κ. Σπ. Κωνσταντινίδη, τὸν κ. καὶ τὴν κ. Σπ. Μεταξᾶ, τὸν κ. καὶ τὴν κ. Μαλαμίδου, τὸν κ. Μ. Νεγρεπόντη, τὸν κ. καὶ τὴν κ. Εὐαγ. Μπαλτατζῆ, τὸν καὶ τὴν κ. Γ. Ἀφεντούλη, τὸν κ. καὶ τὴν κ. Μ. Μελᾶ, τὸν κ. καὶ τὴν κ. Ι. Κετσέα, τὸν κ. καὶ τὴν κ. Ἀντ. Μπενάκη, τὴν δ. Θεολόγου, τὸν κ. καὶ τὴν κ. Στ. Πεσμαζόγλου, τὸν κ. καὶ τὴν κ. Κοκκίδη, τὸν κ. καὶ τὴν κ. Γ. Σκουζέ, τὸν κ. καὶ τὴν κ. Α. Ἀνδριτσάκη, τὸν κ. καὶ τὴν κ. Συριώτη, τὸν κ. Α. Δεληγεώργη, τὸν κ. Α. Ἐμπειρίκον, τὸν κ. καὶ τὴν κ. Ν. Ἀπέργη, τὸν κ. καὶ τὴν Γ. Μελᾶ, τὸν κ. Α. Ῥάλλην, τὰς δίδας Μυταράκη, τὸν κ. Σπ. Θεοτόκην, τὴν δ. Σακελλαρίδου, τὸν κ. καὶ τὴν κ. Σκαραμαγκᾶ, τὸν κ. καὶ τὴν κ. Π. Δεληγιάννη, τὰς δίδας Ἀραβαντινοῦ, τὴν δ. Βλάχου, τὴν δ. Λ. Ἀβέρωφ, τὴν δ. Χαροκόπου καὶ ἄλλους πολλούς.

Ὁ δικτάτωρ νυμφεύεται

Κατὰ τηλεγραφήματα ἐκ Μαδρίτης, ὁ Ἱσπανὸς δικτάτωρ κ. Πρίμο ντὲ Ριβέρα θὰ νυμφευθῇ περὶ τὰ τέλη τοῦ μηνὸς τούτου τὴν δ. Καστελάν.

Κυνηγετικοὶ ἀγῶνες

Ἐπερατώθησαν προχθὲς εἰς τὸ παρὰ τὸ Παγκράτι σκοπευτήριον Ὑμηττοῦ, ὑπὸ τοῦ Κυνηγ. Συνδέσμου Ἀθηνῶν, οἱ προκριματικοὶ τῶν Πανελληνίων κυνηγετικῶν ἀγώνων μὲ τὰ ἀκόλουθα ἀποτελέσματα:

Α' ἀγὼν ἐπὶ 50 ἀπλῶν δίσκων. Αον ἀγώνισμα: 1) Ἀλ. Πορτοκάλης, 2) Νικ. Θεοδωρόπουλος.

Β' ἀγώνισμα: 1) Π. Μυταράκης, 2) Α. Πορτοκάλης.

Γον Ἀγώνισμα: 1) Π. Μυταράκης, Γ. Κούτσης.

Δον ἀγώνισμα: 1) Π. Μυταράκης, Γ. Κούτσης.

Εον ἀγώνισμα: 1) Θ. Κοντός, 2) Γ. Ζωχιός.

Β' ἀγὼν ἐπὶ 50 ἀπλῶν δίσκων. Αον ἀγώνισμα: 1) Γουλ. Ζωχιός, 2) Γ. Σινάνης.

Βον ἀγώνισμα: 1) Γ. Σινάνης, 2) Γουλ. Ζωχιός.

Γον ἀγώνισμα: 1) Γ. Σινάνης.

Δον ἀγώνισμα: 1) Γ. Σινάνης, 2) Ἀλέξ. Πορτοκάλης.

Εον ἀγώνισμα: 1) Ἀλ. Πορτοκάλης, 2) Γ. Σινάνης.

Ἐπὶ τοῦ συνόλου τῶν 100 πηλίνων δίσκων: 1) Γουλ. Ζωχιὸς μὲ ἐπιτυχίας 91, 2) Παν. Μυταράκης, Ν. Θεοδωρόπουλος μὲ ἐπιτυχίας 89.

Τὴν προσεχῆ Κυριακὴν 22αν τρ. καὶ ὥραν 8 π.μ. θέλουσι διεξαχθῆ οἱ Πανελλήνιοι σκοπευτικοὶ ἀγῶνες εἰς τοὺς ὁποίους θέλουσι συμμετάσχει οἱ ἐγγραφόμενοι μέχρι τῆς 21 τρ. καταβάλλοντες εἰς τὰ ἐπὶ τῆς ὁδοῦ Ἑρμοῦ ἀρ. 122 γραφεῖα τοῦ Κυνηγ. Συνδέσμου Ἀθηνῶν δρ. 250 διὰ δικαιώματα ἐγγραφῆς.

Ἐκδρομὴ εἰς Σάμον

Ἡ Ἕνωσις τῶν Σαμίων, τὸ λαμπρὸν αὐτὸ Σωματεῖον, διοργανώνει μίαν ὡραίαν ἐκδρομὴν εἰς Σάμον ἐπὶ τῇ εὐκαιρίᾳ τῶν ἑορτῶν τῆς Ζωοδόχου Πηγῆς, τῆς Κυριακῆς τοῦ Θωμᾶ καὶ τοῦ Ἁγίου Γεωργίου. Οἱ ἐκδρομεῖς θὰ ἀναχωρήσουν αὔριον Πέμπτην 19 τρεχ. ὥραν 6ην μ.μ. ἐκ Πειραιῶς διὰ τῆς ταχυπλόου καὶ πολυτελοῦς θαλαμηγοῦ «Ἔλση» θὰ εὑρίσκωνται δὲ εἰς Βαθὺ Σάμου τὴν πρωΐαν τῆς Παρασκευῆς. Ἐπάνοδος εἰς Πειραιᾶ διὰ Τήνου τὸ ἀπόγευμα τῆς Δευτέρας. Ἡ ἐκδρομὴ αὕτη ἀποτελεῖ μοναδικὴν εὐκαιρίαν διὰ νὰ γνωρίσῃ κανεὶς τὸ ὡραῖο καὶ ἡρωϊκὸ νησί. Ἄλλωστε τὸ πρόγραμμα τῆς ἐκδρομῆς εἶναι πλουσιώτατον.

Εἰσιτήρια καὶ πληροφορίαι εἰς τὰ Γραφεῖα τῆς Ἑνώσεως Κοραῆ 5. Ἐν Πειραιεῖ παρὰ τῷ Πρακτορείῳ Δ. Μεντζέλου. Ὁμοίως εἰς τὰ Πρακτορεῖα ταξειδίων.

Ὁ ἀθλητισμὸς

Οἱ διεθνεῖς ἀγῶνες Λόουν—Τέννις

Ἐσυνεχίσθησαν καὶ χθὲς τὸ ἀπόγευμα οἱ ἀγῶνες λόουν-τέννις διὰ τὸ πρωτάθλημα τῆς Μεσογείου, ἐν μέσῳ πολλοῦ φιλάθλου κόσμου.

Ἕνα ἀπὸ τὰ μᾶλλον ἐνδιαφέροντα μάτς ἦτο τὸ μεταξὺ τοῦ Τσεχοσλοβάκου πρωταθλητοῦ Μέντσελ καὶ τοῦ πρωταθλητοῦ τοῦ «Τέννις κλοὺμπ» Ἀθηνῶν κ. Εὐστρατιάδου. Ὁ ἀγὼν παρουσίασε πολὺ ἐνδιαφέρον, ἔληξε δὲ ἐν τέλει μὲ τὴν νίκην τοῦ Τσεχοσλοβάκου.

Ἐπίσης, πολὺ ἐνδιαφέρων ὁ ἁπλοῦς ἀγὼν γυναικῶν μεταξὺ τῆς δεσποινίδος Χαροκόπου καὶ τῆς κ. Γκέσκε. Ἔπειτα ἀπὸ ἕνα ἀρκετὰ πεισματώδη ἀγῶνα, ὑπερίσχυσεν ἡ δὶς Χαροκόπου.

Τὰ τεχνικὰ ἀποτελέσματα τῆς χθεσινῆς ἡμέρας ἔχουν ὡς ἑξῆς:

Ἀγὼν ἁπλοῦς (ἀνδρῶν).— Σώηκα ἐνίκησε Κυριακίδην μὲ 6)1, 6)1, 6)2. Ματέηκα, ἐνίκησε Γεωργιάδην μὲ 6)2, 6)2, 6)2. Μπαλλῆς ἐνίκησε Σαρνὼ μὲ 6)2, 6)1, 6)3. Μέντζελ ἐνίκησε Εὐστρατιάδην μὲ 6)2, 6)1, 6)0. Ἄλμπρεχτ ἐνίκησε Σιρινιὰν μὲ 6)2, 6)3, 6)2. Κολόμπο ἐνίκησε Ἀργυρόπουλον μὲ 6)3, 4)6, 6)4. Μοὺνκ ἐνίκησε Ζυρὼ μὲ 6)2, 6)3, 6)3.

Ἀγὼν ἁπλοῦς (κυριῶν).— Κυρία Σκαραμαγκᾶ ἐνίκησε δα Βλάχου μὲ 6)0, 6)1. Δὶς Λενοῦ ἐνίκησε κ. Ζερβουδάκη μὲ 6)3, 6)0. Δὶς Χαροκόπου ἐνίκησε κ. Γκέρκε μὲ 6)2 6)4.

Ἀγὼν μικτὸς διπλοῦς.—Τὸ ζεῦγος κυρίας Μοὺνκ καὶ Ματέηκα ἐνίκησε τὸ ζεῦγος Σκαραμαγκᾶ Ἀργυροπούλου μὲ 6)2, 5)7, 6)4.

Οἱ ἀγῶνες συνεχίζονται καὶ σήμερον τὸ ἀπόγευμα ὁπότε θὰ γίνουν αἱ λίαν ἐνδιαφέρουσαι συναντήσεις μεταξὺ τοῦ πρωταθλητοῦ τῆς Ἑλλάδος κ. Ζερλέντη καὶ τοῦ πρωταθλητοῦ τῆς Αὐστρίας κ. Ματέηκα. Ἐπίσης ὁ Ἰταλὸς πρωταθλητὴς Μπόντζ θὰ συναντηθῇ μετὰ τοῦ Αὐστριακοῦ Μοὺνκ. Τέλος, εἰς διπλοῦν ἀγῶνα, τὸ ζεῦγος Ματέηκα Ἄλμπρεχτ, θὰ συναντηθῇ μὲ τὸ ζεῦγος Γεωργιάδη—Ἀργυροπούλου.

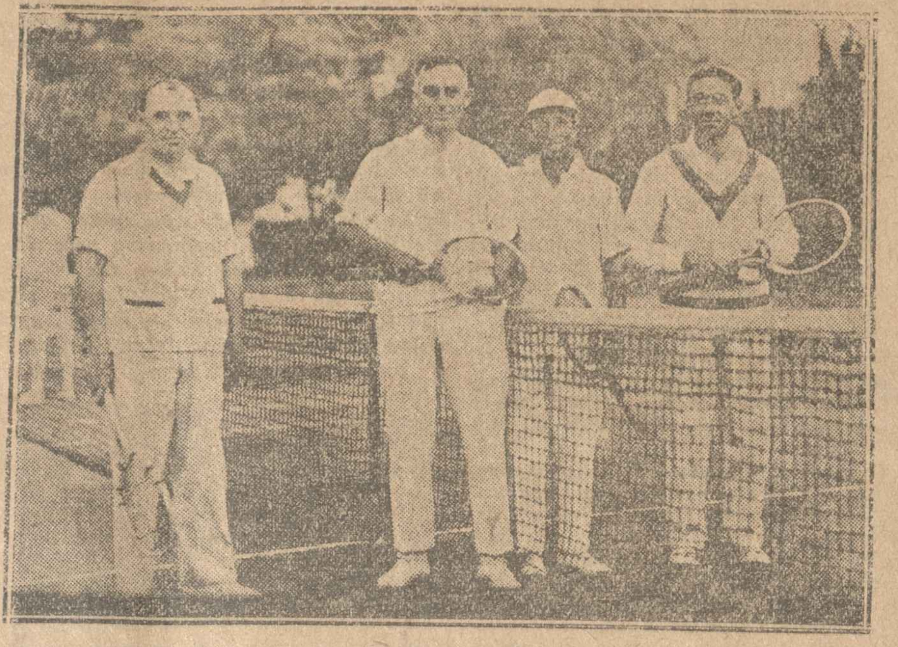
Ἐξ ἀριστερῶν πρὸς τὰ δεξιά: Οἱ κ. κ. Ζιρώ, Ματέϊκα, Ζερλέντης, Μπαλῆς.

Ἡ Β'. ἡμέρα τῶν Πανελληνίων ἀγώνων

Ἐπίσης χθὲς τὸ ἀπόγευμα ἐσυνεχίσθησαν εἰς τὸ Παναθηναϊκὸν Στάδιον οἱ Πανελλήνιοι ἀγῶνες. Τὰ ἀποτελέσματα τῆς χθεσινῆς ἡμέρας, ἔχουν ὡς ἑξῆς:

Δρόμος 400 μ. μετ' ἐμποδίων.— 1) Μοιρόπουλος (Ἐθνικοῦ) εἰς 60''2)5, 2) Μάνταχας εἰς 63''. 3) Νειάτας.

Ἅλμα τριπλοῦν: 1) Γαλόπουλος (Ε.Α.Ε.) 13.52 μ., 2) Μπεναρδῆς (Ἀμαρουσίου) 13.38 1)2 μ., 3) Καστρινάκης.

Δρόμος 200 μ.: 1) Λάμπρου (Ἐθνικοῦ) εἰς 23'' 1)5, 2) Κωνσταντινίδης (Α.Ε.Κ.) εἰς 23'' 2)5, 3) Βαμβακᾶς.

Δρόμος 1500 μ. 1) Γεωργακόπουλος (Α.Ε.Κ.) εἰς 4'21'', 2) Παούρης (Ἀμαρουσίου) εἰς 4'21'' 3)5, 3) Μάγκος (Πανελληνίου),

Λιθοβολία: 1) Ζαχαρόπουλος (Ἐθνικοῦ) 19 μ., 2) Οἰκονομόπουλος (Πειραιῶς) 17.35 μ., 3) Μπεναρδῆς (Ἀμαρουσίου) 16.80 μ.

Πάλη μέσων: 1) Παυλίδης, 2) Τατασόπουλος 3) Στανίτσας.

Πάλη βαρέων: 1) Μαναῖος.

Πάλη ἡμιβαρέων: 1) Βελισσάριος.

Οἱ ἀγῶνες θὰ συνεχισθοῦν τὴν Παρασκευὴν κατόπιν δὲ τὸ Σάββατον καὶ τὴν Κυριακήν.

—«Μπεογράσκυ» —«Μικτὴ ρουμανική» (4:0)

Χθὲς τὸ ἀπόγευμα εἰς τὸ γήπεδον τοῦ «Παναθηναϊκοῦ» ἐδόθη τὸ 5ον μάτς, τοῦ διεθνοῦς ἐπάθλου τοῦ Πάσχα, μεταξὺ τῆς Σερβικῆς ὁμάδος «Μπεογράσκυ» καὶ τῆς μικτῆς Ρουμανικῆς. Μετὰ πεισματώδη ἀγῶνα, νικήτρια ἀνεδείχθη ἡ «Μπεογράσκυ» μὲ 4 τέρματα ἔναντι 0. Τὴν διαιτησίαν τοῦ ἀγῶνος διεξήγαγεν ἐπιτυχῶς ὁ κ. Α. Νικολαΐδης τοῦ «Παναθηναϊκοῦ».

Ὁ δρόμος 200 μ. Οἱ δρομεῖς φθάνουν εἰς τὸ τέρμα μὲ πρῶτον τὸν Λάμπρον τοῦ «Ἐθνικοῦ».

Αἱ Ὀθωμανίδες καὶ τὸ καπέλλο

Τὸ ζήτημα τῆς ἐμμονῆς τῶν Ὀθωμανίδων εἰς τὸ νὰ φοροῦν ἀκόμη τὸ «μπασλίκ», δηλαδὴ τὴν δεμένην περὶ τὴν κεφαλὴν ἐσάρπαν, παρὰ τὴν ἀποκάλυψιν τοῦ προσώπου των, ἐξακολουθεῖ ν' ἀπασχολῇ τὰς τουρκικὰς ἐφημερίδας.

Κατὰ τὴν «Μπουγιοὺκ Γκαζέττα» ἡ ἐμμονὴ αὐτὴ δὲν ὀφείλεται εἰς προσήλωσιν εἰς τὰ παλαιὰ ἔθιμα, ἀλλὰ διότι αἱ Ὀθωμανίδες εὑρίσκουν ὅτι οἱ εὐρωπαϊκοὶ πῖλοι εἶναι πολὺ κοινὸν πρᾶγμα καὶ δὲν ἐναρμονίζονται μὲ τὰ χαρακτηριστικά των, προτιμοῦν δὲ τὸ «μπασλίκ» ἐπειδὴ τὸ δένουν ὅπως θέλουν.

Καὶ τὸν μὲν χειμῶνα τὸ «μπασλὶκ» εἶνε ἀνεκτόν, ἀλλὰ τὸ θέρος, ὁ ἥλιος ἐπιβάλλει τὸ ψάθινον καπέλλο, καὶ ἐφέτος γίνεται σοβαρὰ προπαγάνδα μεταξὺ τῶν Ὀθωμανίδων κυριῶν διὰ τὴν ἐπιβολὴν τοῦ καπέλλου.

Ρεσιτὰλ Α. Μπορόβσκυ

Ἡ ἰδέα τῆς μετακλήσεως ὑπὸ τοῦ Ὠδείου Ἀθηνῶν τοῦ κ. Ἀλ. Μπορόβσκυ, ἑνὸς τῶν συγχρόνων διασημοτέρων καλλιτεχνῶν τοῦ πιάνου, εἶνε λίαν ἐπιτυχής. Ὁ κ. Μπορόβσκυ εἶνε εἷς ἐκ τῶν μεγαλυτέρων ἑρμηνευτῶν τῶν Μπὰχ καὶ Λίστ, διακρίνεται δὲ εἰς τὴν ἀπόδοσιν τῶν ἔργων τῶν συγχρόνων Γάλλων καὶ Ρώσσων συνθετῶν. Τὸ πρῶτον του ῥεσιτὰλ θὰ δοθῇ αὔριον Πέμπτην 6 1)2 μ.μ., ὁπότε θὰ δοθῇ ἡ εὐκαιρία εἰς τὸ φιλόμουσον κοινὸν νὰ θαυμάσῃ τὸν μεγάλον καλλιτέχνην.

Ἐκθέσεις

Ἡ ἔκθεσις τοῦ ζωγράφου κ. Βικτωρίου εἰς τὸν «Παρνασσὸν» συγκεντρώνει πολὺν κόσμον καθημερινῶς, ἰδίως φιλοτέχνους, οἱ ὁποῖοι καὶ ἐκφράζονται εὐμενέστατα διὰ τοὺς ἐκτιθεμένους πίνακας τοῦ καλλιτέχνου.

—Εἰς τὸ φουαγιὲ τοῦ Δημοτικοῦ θεάτρου Πειραιῶς γίνονται αὔριον τὴν 5 μ.μ. ὑπὸ τὴν προστασίαν τοῦ Δημάρχου Πειραιῶς τὰ ἐγκαίνια τῆς ἐκθέσεως τῆς δεσποινίδος Πηνελόπης Διαμαντοπούλου, ἀποφοίτου τῆς σχολῆς τῶν Καλῶν Τεχνῶν τοῦ Μονάχου.

Ἡ δεσποινὶς Διαμαντοπούλου ἐκθέτει περὶ τὰ 120 ἔργα, ἐλαιογραφίας, ἀκουαρέλλας, σμάλτα, σκίτσα, κλπ. ἐμπνευσμένα ἀπὸ τὴν Κωνσταντινούπολιν, τὴν Μακεδονίαν, τὴν Ἀττικὴν, τὴν Βαυαρίαν κλπ.

Ἐκδόσεις

Ἐξεδόθη ὑπὸ τοῦ κ. Τάκη Πετρίδου, μὲ εὔληπτον κείμενον καὶ 125 εἰκόνας καὶ σχήματα, πολύτιμον βιβλίον διὰ κάθε κυρίαν «Κοπτικὴ γυναικείων φορεμάτων» καὶ πωλεῖται εἰς ὅλα τὰ βιβλιοπωλεῖα.

—Ἐξεδόθη τὸ τεῦχος Μαρτίου τοῦ περιοδικοῦ «Τηλεγραφικὴ Ἐπιθεώρησις» μὲ ἐκλεκτὴν συνεργασίαν καὶ ὕλην πολὺ ἐνδιαφέρουσαν.

Ἐπίσημος κίνησις

Ὁ ὑπουργὸς τῆς Ἐθνικῆς Οἰκονομίας κ. Βελέντζας ἀναχωρεῖ σήμερον εἰς Νάξον πρὸς ἐπιθεώρησιν τῶν Σμυριδωρυχείων.

—Παρετέθη χθὲς τὴν μεσημβρίαν εἰς τὸ «Πτὶ Παλαί» ὑπὸ τῆς Κυβερνήσεως πρόγευμα πρὸς τιμὴν τοῦ σὲρ Ἕρμπερτ Σάμουελ καὶ τῆς λαίδης Σάμουελ.

Εἰς τοῦτο παρεκάθησαν ὁ κ. καὶ ἡ κ. Μιχαλακοπούλου, ὁ κ. καὶ ἡ κ. Ι. Μεταξᾶ, ἡ κυρία Καφαντάρη, ὁ πρεσβευτὴς τῆς Ἀγγλίας καὶ ἡ λαίδη Λώρραιν, καὶ ἀνώτεροι ὑπάλληλοι τοῦ ὑπουργείου τῶν Ἐξωτερικῶν.

Ὁ Πρόεδρος τῆς Κυβερνήσεως κ. Ζαΐμης καὶ ὁ κ. Καφαντάρης ἀσθενοῦντες ἐλαφρῶς δὲν παρέστησαν.

Ἔκθεσις Χαλεπᾶ

Σήμερον εἰς τὰς 6 μ.μ. γίνονται εἰς τὴν ὁδὸν Νικοδήμου 21 (πάροδος Φιλελλήνων), τὰ ἐγκαίνια τῆς ἐκθέσεως τοῦ Γιαννούλη Χαλεπᾶ, τοῦ γλύπτου τῆς κοιμωμένης.

Θέατρα

ΑΠΟΛΛΩΝ (Θίασος Κυβέλης). «Μαριονέττες» μὲ τὴν κ. Κυβέλη.
ΕΘΝΙΚΟΝ. Ἀργεῖ.
ΚΕΝΤΡΙΚΟΝ. (Θίασος Ἀργυροπούλου). «Κωμῳδία στὸν Πύργο».
ΚΟΤΟΠΟΥΛΗ. (Ὀλυμπία Ριτσιάρδη—Ἀρντάτωφ). «Τζὰζ μπάντ».
ΚΥΒΕΛΗΣ. Ἀργεῖ.
ΟΛΥΜΠΙΑ. Ἀργεῖ.
ΠΑΠΑΪΩΑΝΝΟΥ. (Ὀπερέττα Παπαϊωάννου). «Ἡρὼ καὶ Λέανδρος» τοῦ κ. Σακελλαρίδη.

Κινηματογράφοι

ΑΤΤΙΚΟΝ. «Καρναβάλι τῆς Βενετίας».
ΔΙΟΝΥΣΙΑ. «Παριζιάνες».
ΙΝΤΕΑΛ. «Δύο νύφες-τέσσαρες γαμπροί». Φερρούτσιο.
ΜΟΝΤΙΑΛ. «Καράβι ἔρωτος».
ΠΑΝΘΕΟΝ. «Ὁ μάγος τοῦ Ὄξ».
ΣΠΛΕΝΤΙΤ. «Κορῶνα-Γράμματα».
ΣΙΝΕ ΡΕΓΓΙΝΑ. «Ἡ δόξα».

Συνοικιακὰ

ΑΘΗΝΑΪΚΟΝ. «Ἐπάνω τὰ χέρια».
ΑΧΙΛΛΕΙΟΝ. «Ἱπποδρόμιον» τοῦ Σαρλώ
Α.Ο.Δ.Ο. «Ρὶφ καὶ Ρὰφ στὸ ναυτικόν».
ΕΛΛΑΣ. «Φωτιὰ στὰ σύνορα».
ΠΑΝΟΡΑΜΑ. «Τσέκα».
ΜΑΓΕΙΑ. «Ὁ νόθος».
ΚΟΣΜΟΣ. (Τέρμα Μαυρομιχάλη). «Πόσο ἐκόστισε ἡ νίκη».

Πειραιῶς

ΟΛΥΜΠΙΑ. «Δύο νύφες 4 γαμπροί».
ΣΠΛΕΝΤΙΤ. «Οἱ δύο κατάδικοι».

Αἱ ἱπποδρομίαι

Παρὰ τὸ ἀκατάστατον τοῦ καιροῦ, ὁ Φαληρικὸς ἱππόδρομος συνεκέντρωσε χθὲς ἀρκετὸν κόσμον. Παρετηρήθη μεγάλη νευρικότης εἰς τὰς ἐκκινήσεις καὶ ἐφιστῶμεν τὴν προσοχὴν τῆς Ἑνώσεως ἰδιοκτητῶν ἵππων, ἐπὶ τοῦ προκειμένου, διότι ἂν συνεχισθῇ ἡ κατάστασις αὐτή, εἶνε ἐνδεχόμενον νὰ δημιουργηθοῦν ζητήματα. Αἱ 4η, 5η καὶ 6η ἱπποδρομίαι παρουσίασαν ἐντελῶς ἐσφαλμένας ἀφέσεις. Αἱ ἀποδόσεις ἦσαν ἱκανοποιητικαί, καθ' ὅσον πλεῖστοι ἀουτσάϊντερ ἵπποι ἀνεδείχθησαν νικηταί. Ὁ συνδυασμὸς τοῦ συνθέτου «Κὴφ—Μπόζος» ἀπέδωσε 4765 δρχ. κατὰ 50δραχμον δελτίον. Μετὰ τὸ τέλος τοῦ προγράμματος, ἐγένετο μὰτς μεταξὺ τῶν ἵππων Φαραὼ καὶ Σερτσλάϊτ διὰ τὴν ἀνάδειξιν τοῦ νικητοῦ, καθ' ὅσον κατὰ τὴν ἱπποδρομίαν εἰς ἣν προηγουμένως εἶχον λάβῃ μέρος, ἀνεδείχθησαν ἀμφότεροι νικηταί.

Τὰ ἀποτελέσματα τῶν ἱπποδρομιῶν ἔχουν ὡς ἑξῆς:

Πρώτη ἱπποδρομία, δι' ἵππους στρατιωτικοὺς μὲ ἀναβάτας ὑπαξιωματικούς, ἐπὶ ἀποστάσεως 1600 μ. μετ' ἐμποδίων, πρῶτος ἦλθεν ὁ Μίμης μὲ ἐπιβάτην τὸν κ. Γ. Ντουντούμη, γκ. 55, πλ. 35 καὶ δεύτερος ὁ Μαμπροῦκος μὲ τὸν Γ. Καραγεώργον πλ. 35.

Δευτέρα ἱπποδρομία, δι' ἵππους ἀγγλοαραβικοὺς α' κλ. ἐπὶ ἀποστ. 1500 μ. Πρῶτοι ἦλθον ὁ Φαραὼ τοῦ κ. Εὐσταθίου, μὲ τὸν Ἀνδρέαν, γκ. 50 καὶ πλ. 40 καὶ Σερτσλάϊτ τῶν ἀδελφῶν Ἀράπη, μὲ τὸν Τσολακάκην, γκ. 205, πλ. 70 καὶ δεύτερος ὁ Χὸτ Στὰφ τοῦ κ. Λ. Λούβαρη.

Τρίτη ἱπποδρομία, δι' ἵππους ἑλληνικοὺς β' κλ. ἐπὶ ἀποστ. 1200 μ. Πρῶτος ἦλθεν τὸ Φάληρον τοῦ κ. Ζαρίφη, μὲ τὸν Τένσταλ, γκ. 60 πλ. 30, δεύτερος ὁ Ἀξιὸς τοῦ κ. Βεζιρόγλου, μὲ τὸν Ὅμηρον πλ. 35.

Τετάρτη ἱπποδρομία, δι' ἵππους ἑλληνικοὺς β' κλ. ἐπὶ ἀποστ. 1500 μ. Πρῶτος ἦλθεν ὁ Κὴφ τοῦ κ. Κ. Μπότασῃ, μὲ τὸν Κουντουριώτην, γκ. 65, πλ. 95, δεύτερος ὁ Κατεργαράκος τοῦ κ. Κ. Μπότασῃ, μὲ τὸν Τσολακάκην πλ. 40 καὶ τρίτη ἡ Ἡρὼ τῆς δος Χ. Μεταξᾶ, μὲ τὸν Μπάκλ, πλ. 80. Ὁμοίως ἐπληρώθη ὡς γκανιὰν ὁ Κατεργαράκος, ὡς ὁμόσταυλος τοῦ Κήφ.

Πέμπτη ἱπποδρομία, δι' ἵππους ἀραβικοὺς β' κλ. ἐπὶ ἀποστάσεως 1200 μ. Πρῶτος ἦλθεν ὁ Μπόζος, τοῦ κ. Εὐσταθίου, μὲ τὸν Ἀνδρέα, γκ. 80, πλ. 45, δεύτερος ὁ Ἀτρόμητος τῶν κ.κ. Γ. Ἀπαλοδήμου καὶ Δ. Κολοβοῦ μὲ τὸν Ὅμηρον, πλ. 40 καὶ τρίτος ὁ Μιλχὰν τοῦ κ. Βοριᾶ μὲ τὸν Τέσνταλ πλασὲ 90.

Ἕκτη ἱπποδρομία, δι' ἵππους ἀγγλικοὺς β' κλ. ἐπὶ ἀποστ. 1500 μ. Πρῶτος ἦλθεν ὁ Μούλτων τοῦ κ. Α. Χίλλ, μὲ τὸν Τσολακάκην, γκ. 520, πλ. 85, δεύτερος ὁ Μὰξ τοῦ κ. Μπονισὲλ μὲ τὸν Λαμπέρ, πλ. 55 καὶ τρίτη ἡ Σ.Δ.Ν. τοῦ κ. Ι. Καλαμάρη, μὲ τὸν Φοῦλερ, πλ. 40.

Ἑβδόμη ἱπποδρομία δι' ἵππους ἀγγλικοὺς μέδεν ἐπὶ ἀποστ. 1600 μ. Πρώτη ἦλθεν ἡ Κασσίνα τοῦ κ. Λ. Μπουρσάνωφ μὲ τὸν Σιφναῖον, γκ. 85, πλ. 35, δεύτερος ὁ Ντίσναρ τοῦ κ. Λεφέβρ μὲ τὸν Τσολακάκην, πλ. 35 καὶ τρίτος ὁ Ἂν Φαμίγ τοῦ κ. Μπουρσάνωφ μὲ τὸν Ἀνδρέαν πλ. 35.

Μὰτς μεταξὺ τῶν ἀγγλοαραβικῶν Φαραὼ καὶ Σέρτσλαϊτ ἐπὶ ἀποστ. 1500 μ. διὰ τὸ ἔπαθλον. Πρῶτος ἦλθεν ὁ Φαραὼ μὲ τὸν Ἀνδρέαν, γκ. δρ. 35.

Ἑλληνικὴ Κοινότης Βαρκελώνης

Ἓν θλιβερὸν γεγονός, ὁ θάνατος ἑνὸς τῶν τέκνων τοῦ ὁμογενοῦς κ. Μαρκεζίνη, ἔδωκεν ἀφορμὴν εἰς τοὺς ἐν Βαρκελώνῃ διαμένοντας ὁμογενεῖς, ἀνερχομένους εἰς 250 περίπου, μεταξὺ τῶν ὁποίων πλεῖστοι μεγαλέμποροι, πλοίαρχοι κλπ., νὰ σκεφθοῦν περὶ ὀργανώσεως ἑλληνικῆς κοινότητος ἐν Βαρκελώνῃ, καὶ ἰδίως τῆς ἀποκτήσεως ἑλληνικοῦ ναοῦ καὶ δὴ ἱερέως.

Οἱ ἐκεῖ Ἕλληνες ἐχρησιμοποίουν πρὸς λειτουργίαν μέχρι τοῦδε, καὶ κατὰ τὸ διάστημα τοῦ πολέμου, ὁπότε ὑπῆρχεν ἱερεύς, τὴν ἀγγλικὴν προτεσταντικὴν ἐκκλησίαν, ἥτις ἐλλείψει μέσων πρὸς ἀνέγερσιν ἰδίας ἐκκλησίας, θὰ ἐξακολουθήσῃ να χρησιμοποιῆται πρὸς τὸν σκοπὸν τοῦτον.

Δι' ἐτησίου συνεισφορῶν τῶν κ.κ. Λοβέρδου, ὑποπροξένου τῆς Ἑλλάδος, Λόρδογλου τῶν βιομηχάνων Μουνούγιου καὶ Κορώνη, τοῦ πλοιάρχου Κουδέλου, τοῦ ἐμπόρου κ. Μαρκεζίνη, τοῦ ἐμπόρου κ. Ψημένου, ἐξησφαλίσθη ἡ συντήρησις ἱερέως, καὶ ἐγένοντο ἤδη σχετικὰ διαβήματα πρὸς τὸν Μακαριώτατον Μητροπολίτην Ἀθηνῶν καὶ τὸ Οἰκουμενικὸν Πατριαρχεῖον, πρὸς ἀποστολὴν ἱερέως νέου, ἀγάμου καὶ ἀποφοίτου εἴτε τῆς Θεολογικῆς σχολῆς Ἀθηνῶν ἢ τῆς Θεολογικῆς σχολῆς Κων)πόλεως. Τὸ τελευταῖον τοῦτο τὸ προσὸν εἶνε ἀπαραίτητον, διότι ἡ Ἱσπανία, κράτος κατ' ἐξοχὴν καθολικὸν ἔχει κλῆρον ἐξαιρετικῶς μορφωμένον, τοῦ ὁποίου δὲν πρέπει νὰ ὑστερῇ ὁ Ἕλλην ἱερεύς.

Σημειωτέον ὅτι πλὴν τῶν Ἑλλήνων ὀρθοδόξων ὑπάρχουν καὶ 600 Ρῶσσοι καὶ Πολωνοί, οἱ ὁποῖοι ἐλλείψει ἄλλης ὀρθοδόξου ἐκκλησίας παρίσταντο εἰς τὰς ἑλληνικὰς λειτουργίας.

Τὰ Τζαμιὰ τῆς Κων)πόλεως

Ἡ Διεύθυνσις τῶν εὐαγῶν ἱδρυμάτων τῆς Τουρκίας ἀνέθεσεν εἰς τὴν ἐπιτροπὴν τῶν Μουσείων νὰ ὑποβάλῃ ἔκθεσιν περὶ τῶν διατηρητέων ἐν Κωνσταντινουπόλει τζαμιῶν, μέρος τῶν ὁποίων πρόκειται νὰ κατεδαφισθοῦν.

Ὁ Ἀλλὰχ δὲν τὰ πηγαίνει ὅπως φαίνεται, καὶ πολὺ καλὰ μετὰ τὴν μεταρρύθμισιν ἐν Τουρκίᾳ!

Ἐκδρομὴ Αἰγιαλέων

Διὰ τὴν αὔριον Πέμπτην ἀποφασισθεῖσαν ἐκδρομὴν εἰς Αἴγιον τῶν ἐν Ἀθήναις καὶ Πειραιεῖ μελῶν τοῦ Συλλόγου τῶν Αἰγιαλέων. Δηλώσεις συμμετοχῆς καὶ καταβολῆς τοῦ ἀντιτίμου τοῦ εἰσιτηρίου ἐγίνοντο δεκταὶ μέχρι τῆς 6ης ἀπογευματινῆς χθὲς εἰς τὰ φαρμακεῖα τῶν ἀδελφῶν Ἀλεξίου ὁδὸς Ἀθηνᾶς καὶ Βλαχοπούλου ὁδὸς Βουλῆς καθὼς καὶ εἰς τὰ δικηγορικὰ γραφεῖα τῶν κ.κ. Μ. Διαρομμάτη καὶ Γ. Καλαντζοπούλου.

Τὸ Ἑλληνικὸν Μελόδραμα

Αὔριον τὸ βράδυ εἰς τὸ θέατρον «Ὀλύμπια» νέα ἐμφάνισις τοῦ Ἑλληνικοῦ Μελοδράματος. Θὰ παιχθῇ τὸ «Τροβατόρε» μὲ τὸν ὀξύφωνον κ. Κ. Πετρόπουλον.

ΚΟΙΝΩΝΙΚΑ

Ἀρραβῶνες

Κωνσταντῖνος Α. Κυριακόπουλος — Ἐρφίλη Ἰδ. Σαρρῆ ἀντήλλαξαν δακτύλιον ἀρραβῶνος.

Καταστήματα

Λάμπαι, Λάμπαι φὲρ φορζὲ τῶν τελευταίων μοντέλων τῶν Παρισίων. Λάμπαι ἐπιτραπέζιοι. Λάμπαι κρεμασταὶ διὰ σαλόνια, τραπεζαρίας καὶ κορειντὸρ εἰς ἑκατοντάδας σχεδίων καὶ χρωμάτων παρέλαβεν ὁ ἀνθοπώλης Φλεριανός.

Ἰατροὶ

—**Γ. Π. Κεφαλᾶς**, ἰατρὸς—ὀδοντίατρος, Μενάνδρου 51, 9—12 καὶ 3—6.

Ἰατρὸς παθολόγος Γ. ΒΕΘΑΝΟΠΟΥΛΟΣ διδάκτωρ τοῦ ἐν Βερολίνῳ Πανεπιστημίου, διατελέσας βοηθὸς ἰατρὸς τοῦ καθηγητοῦ τοῦ Πανεπιστημίου Λειψίας Φὸν Στρύμπελλ, ἄρτι ἐπανελθὼν δέχεται ὁδὸς Ναυαρίνου 11 9—11 π.μ. καὶ 3—5 μ.μ.

ΚΗΔΕΙΑ

Τὸν θανόντα ἐν Ναυπλίῳ αἰφνιδίως πολυαγαπημένον μας υἱὸν
ΙΩΑΝΝΗΝ Ν. ΛΑΦΗΝ
Τελειόφοιτον Νομικῆς, ἐτῶν 21
κηδεύομεν σήμερον Τετάρτην καὶ ὥραν 10 1)2 π.μ. ἐκ τῆς οἰκίας μας ἐπὶ τῆς ὁδοῦ Κολοκοτρώνη ἀριθ. 33, εἰς τὸν Ἱερὸν Ναὸν τοῦ Ἁγίου Γεωργίου (Καρύτση).
Παρακαλοῦμεν τοὺς συγγενεῖς καὶ φίλους ὅπως συνοδεύσωσι τὴν ἐκφοράν.
Ἀθῆναι τῇ 18 Ἀπριλίου 1928
Οἱ τεθλιμμένοι γονεῖς: Νικόλαος Γ. Λάφης, Καλλιόπη Ν. Λάφη. Οἱ θεῖοι.
(Ἡ παροῦσα θεωρηθήτω καὶ ὡς ἰδιαιτέρα πρόσκλησις).

ΙΩΣΗΦ ΣΦΑΚΙΑΝΑΚΗΣ
Ὁ κ. Ἰωσὴφ Σφακιανάκης διδάκτωρ τῆς ἰατρικῆς τοῦ Πανεπιστημίου Βερολίνου, ἐπὶ 15ετίαν ἐν Γερμανίᾳ ἐκπαιδευθείς, θεραπεύει ἅπαντα τὰ Γυναικολογικά. Μαιευτικά. Οὐρολογικά. Δερματικὰ καὶ Μεταδοτικὰ νοσήματα.
Ἐγχειρήσεις γυναικολογ. καὶ ἐπιτυχέστατα.
Ἁγίου Κωνσταντίνου 28. 10-12 καὶ 4-8

ΘΕΑΤΡΟΝ ΚΕΝΤΡΙΚΟΝ
ΣΗΜΕΡΟΝ ΩΡΑ 7 Μ. Μ.
θὰ προβληθῇ ἡ ὁδοιπορικὴ ταινία τῆς Ἀγγλικῆς Ἑταιρίας
TRINIDAD
Ἡ ταινία ἐκτὸς τοῦ ἐπιστημονικοῦ ἐνδιαφέροντος τὸ ὁποῖον παρουσιάζει, περιλαμβάνει καὶ θαυμασίας ἀπόψεις τῶν πόλεων Λονδίνου, Νέας Ὑόρκης, Οὐασιγκτῶνος, Ἀθηνῶν κλπ.
ΕΙΣΟΔΟΣ ΕΛΕΥΘΕΡΑ

ΘΕΑΤΡΟΝ ΚΕΝΤΡΙΚΟΝ
Παρασκευὴ 20 Ἀπριλίου
ὥρα 6 30 μ. μ.
SÉANCE DE SONATES
SAINT - SAËNS - D. MILHAUD
G. FAURE
ΗΒΗ ΠΑΝΑ
(πιάνο)
Ε. ΜΠΑΜΙΕΡΟΣ
(βιολί)
Γενικὴ εἴσοδος Δρχ. 50

Γ. Κ. ΗΓΟΥΜΕΝΑΚΗΣ
Συφιλιδολόγος—δερματολόγος
Ἐπιμελητὴς τοῦ Νοσοκομείου Ἀνδρ. Συγγροῦ, ὁδὸς Σαριπόλου (πάροδος ὁδοῦ Ἡρακλείου, βορεία πλευρὰ Ἀρχ. Μουσείου) Ὧραι ἐπισκέψεων: 7—10 π.μ., 4 1)2—8 μ.μ.

ΓΚΡΕΚΑ
ΒΟΥΛΗΣ 15

Α^ΦΟΙ ΓΡΗΓΟΡΙΟΥ
ΕΜΠΟΡΟΡΡΑΠΤΑΙ
Παρελήφθη καὶ ἡ θερινὴ συλλογὴ
HAUTE NOUVEAUTÈ
Ἀγγλικῶν ὑφασμάτων
Σταδίου-Παπαρρηγοπούλου 3

ΕΝΑΣ ΑΠΟΛΟΓΙΣΜΟΣ ΤΗΣ ΣΥΓΧΡΟΝΟΥ ΕΛΛΑΔΟΣ

ΕΚΑΤΟΝ ΧΡΟΝΙΑ ΝΕΟΕΛΛΗΝΙΚΗΣ ΙΣΤΟΡΙΑΣ

ΤΑ ΑΙΤΙΑ ΚΑΙ ΟΙ ΠΑΡΑΓΟΝΤΕΣ ΤΗΣ ΕΛΛΗΝΙΚΗΣ ΕΠΑΝΑΣΤΑΣΕΩΣ.—ΤΑ ΣΦΑΛΜΑΤΑ ΠΕΡΙ ΤΗΝ ΙΔΡΥΣΙΝ ΤΗΣ ΕΛΛΗΝΙΚΗΣ ΒΑΣΙΛΕΙΑΣ.—ΚΡΑΤΟΣ ΚΑΙ ΕΘΝΟΣ.—Η ΑΤΥΧΗΣ ΕΚΛΟΓΗ ΤΟΥ ΟΘΩΝΟΣ.—ΤΟ ΕΡΓΟΝ ΤΗΣ ΑΝΤΙΒΑΣΙΛΕΙΑΣ

ΤΟΥ ΑΓΓΛΟΥ ΙΣΤΟΡΙΚΟΥ κ. ΟΥΪΛΛΙΑΜ ΜΙΛΛΕΡ

Παραχωρήσαντος διὰ τὴν δημοσίευσιν τὴν ἄδειαν εἰς τὴν «Πρωΐαν»

3ον

Ἂν ἡ «Βαλκανοποίησις τῆς Εὐρώπης» ὑπῆρξεν ἓν τῶν προϊόντων τοῦ εἰκοστοῦ αἰῶνος, ἡ ἀναγέννησις τῶν Βαλκανικῶν ἐθνοτήτων ὑπῆρξε χαρακτηριστικὸν σημεῖον τοῦ δεκάτου ἐννάτου αἰῶνος. Πρώτη ἡ Σερβία, κατόπιν ἡ Ἑλλάς, ἀκολούθως ἡ Βουλγαρία, ἐπανέλαβον, μετὰ διάλειμμα αἰώνων, τὴν ἱστορίαν τῶν Ἐθνῶν, βαθμηδὸν ἐκτοπίζουσαι τὴν Τουρκίαν ἐκ τοῦ χάρτου τῆς Εὐρώπης, μέχρις ὅτου, κατὰ τὸν τρέχοντα αἰῶνα, ἡ συνθήκη τῶν Σεβρῶν μετετόπισε τὴν εὐρωπαϊκὴν μεθόριόν της εἰς τὴν γραμμὴν Τσατάλτζης—μεθόριον προσωρινῶς μόνον, κατὰ πᾶσαν ἀνθρωπίνην πιθανότητα, ἐπανορθωθεῖσαν ὑπὸ τῆς συνθήκης τῆς Λωζάννης.

Οἱ Ἕλληνες ὑπέφεραν ὀλιγώτερον ἀπὸ τοὺς ἄλλους χριστιανοὺς ὑπηκόους τῶν Τούρκων, ἀλλὰ ἦσαν καὶ οἱ ὀλιγώτερον ὑπομένοντες τὸν τουρκικὸν ζυγόν. Διὰ τοῦ Οἰκουμενικοῦ Πατριαρχείου, πνευματικῆς κεφαλῆς τότε ὅλων τῶν Βαλκανικῶν χριστιανῶν, οἱ Ἕλληνες ἤσκουν ἡγεμονίαν, τὴν ὁποίαν ἔκτοτε ἀπώλεσαν, ἐπὶ τῶν ἄλλων χριστιανῶν ὑπηκόων τῆς Τουρκίας. Εἰς τὰς δύο παραδουναβείους ἡγεμονίας ἦσαν Ἡγεμόνες· εἰς τὴν Κωνσταντινούπολιν κατεῖχον ὑψηλὰ ἀξιώματα· καὶ εἰς αὐτὴν τὴν Ἑλλάδα οἱ «Σπαρτιᾶται» τῆς Μάνης ἐκυβερνῶντο ὑπὸ τοπικοῦ ἀρχηγοῦ, διοριζομένου ὑπὸ τοῦ Σουλτάνου διὰ βίου μὲ τὸν τίτλον τοῦ βέη· τὰς τοπικὰς ὑποθέσεις τῶν Ἀθηνῶν διεχειρίζοντο, μέχρι τῆς ἐποχῆς τῆς ἐπαναστάσεως, τρεῖς δημογέροντες, ἐκλεγόμενοι ὑπὸ τοῦ λαοῦ ἐκ τῆς τάξεως τῶν ἀρχόντων. Ὑπῆρχον ἑλληνικαὶ κοινότητες, ὅπως αἱ «Δώδεκα Νῆσοι» τῶν Νοτίων Σποράδων, αἵτινες ἀπήλαυον εἰδικῶν προνομίων ἀπὸ τῆς ἐποχῆς τῆς κατακτήσεως τῆς Ῥόδου, ἦσαν δὲ πραγματικῶς περισσότερον ἐλεύθεραι ὑπὸ τοὺς Τούρκους παρὰ ὑπὸ τοὺς Ἰταλοὺς σήμερον, ὅπως ἀκριβῶς ἡ Χίος ἐπροτίμα τὴν τουρκικὴν ἡγεμονίαν τῆς τῶν Γενουησίων ἢ τῶν Ἑνετῶν.

Ὁ πρὸ τῆς Ἐπαναστάσεως Ἑλληνισμὸς

Ἀλλά, παρὰ τὴν προνομιοῦχον ταύτην θέσιν, ἀκόμη καὶ οἱ κατέχοντες τὰς ὑψηλοτέρας θέσεις Ἕλληνες ἦσαν—ἔναντι τῶν Τούρκων—δοῦλοι. Τὸ διάστημα μεταξὺ τοῦ «Κονακιοῦ» τοῦ Βουκουρεστίου ἢ τοῦ Ἰασίου καὶ τῆς ἀγχόνης τῆς Κωνσταντινουπόλεως, ἦτο μικρόν, ὁ δὲ Οἰκουμενικὸς Πατριάρχης, τοῦ ὁποίου ἡ ἐκκλησιαστικὴ δικαιοδοσία ἐξετείνετο ἐπὶ ἑκατομμυρίων Ὀρθοδόξων χριστιανῶν, οἵτινες κάθε ἄλλο παρὰ ὁμοεθνεῖς του ἦσαν, ἦτο ἴσως πανίσχυρος μεταξὺ τῶν χωρικῶν τῶν Βαλκανίων, ἀλλὰ αἰχμάλωτος τοῦ Σουλτάνου εἰς τὸ ἐν Φαναρίῳ ἀνάκτορόν του.

Πλὴν τούτου, οἱ Ἕλληνες ἦσαν εὐφυέστεροι καὶ καλύτερον μορφωμένοι ἀπὸ τοὺς χριστιανοὺς γείτονάς των ἢ τοὺς Μουσουλμάνους αὐθέντας των· εἶχον παλαιοτέρας καὶ ἐνδοξοτέρας παραδόσεις, μὲ τὰς ὁποίας οἱ «διδάσκαλοι τοῦ Γένους» ἀπὸ τοῦ Εὐγενίου Βουλγάρεως μέχρι τοῦ Γεωργίου Γενναδίου ἐφρόντιζαν νὰ τοὺς ἐμποτίσουν. Εἶνε συγκινητικὸν νὰ διαβάζῃ κανεὶς πῶς τῷ 1814 ὁ Ἰωάννης Παλαμᾶς, ὁ Ἀθηναῖος διδάσκαλος, ἐξεφώνησεν ὁμιλίαν ἀναμνηστικὴν τῆς ναυμαχίας τῆς Σαλαμῖνος ἐπὶ τῆς ἱστορικῆς νησῖδος τῆς Ψυτταλείας, ἥτις ἀναφέρεται εἰς τὴν ἀφήγησιν τοῦ Ἡροδότου, κατὰ δὲ τοὺς νεωτέρους χρόνους ὑπῆρξεν ὁ τόπος τῆς τελευταίας ἀναπαύσεως τῆς πριγκηπίσσης Καντακουζηνοῦ, τῆς ἐγγάμου θυγατρὸς τῆς κομήσσης Ἄρμανσπεργκ, καὶ τῶν Βρεττανῶν ναυτῶν, οἵτινες ἀπέθανον διαρκοῦντος τοῦ ἀποκλεισμοῦ τοῦ 1850.

Οἱ Ἕλληνες, προσέτι, εἶχον μίαν τάξιν πλουσιωτέραν ἀπὸ τοὺς Σέρβους ἢ τοὺς Βουλγάρους. Ἡ Χίος ἦτο πλουσία καὶ εὐημεροῦσα νῆσος· ἡ Δημητσάνα καὶ τὰ «εἰκοσιτέσσαρα χωριὰ τοῦ Πηλίου» ἦσαν πλούσιαι κωμοπόλεις. Οἱ Ἕλληνες ἐφοπλισταί, ἰδίως οἱ τῆς Ὕδρας καὶ τῶν Σπετσῶν, εἶχον πλουτίσει—ἀπόδειξις τούτου εἶνε ὁ ὑφιστάμενος οἶκος Μέξη—κατὰ τὰ πρῶτα ἔτη τοῦ πολέμου, ὅστις ἐπηκολούθησε μετὰ τὴν Γαλλικὴν Ἐπανάστασιν, ὁπότε ἡ Τουρκία, τῆς ὁποίας ὑπήκοοι ἦσαν, ἦτο οὐδετέρα, μέγα δὲ μέρος τῶν μεταφορῶν τῆς Μεσογείου ἐπετελεῖτο δι' Ὑδραϊκῶν καὶ Σπετσιωτικῶν πλοίων. Δὲν εἶνε ἀληθές, ὡς εἶπε τελευταίως ἕνας Μαρξιστὴς ἱστορικός, ὅτι ὁ ὑπὲρ Ἀνεξαρτησίας Ἀγὼν προῆλθεν ἐκ καθαρῶς ὑλικῶν καὶ οἰκονομικῶν αἰτίων καὶ ὄχι ἐξ ἐθνικῶν ἢ θρησκευτικῶν ἐλατηρίων. Ὁ ἀγὼν οὗτος, ὅπως ὅλα τὰ μεγάλα κινήματα, ἦτο προϊὸν μικτῶν ἐλατηρίων.

Αἱ ἐμφύλιοι διενέξεις

Οἱ Ἕλληνες εἶχον, ἐπίσης, κάτι ποὺ ἐστεροῦντο οἱ Σέρβοι—ἡγέτας εὐρωπαϊκῆς μορφώσεως καὶ πείρας, ἐκτὸς τῶν ἀγραμμάτων ἀλλ' ὀξυδερκῶν καπεταναίων, οἱ ὁποῖοι ἐπολέμουν. Εἶχον ὅμως καὶ μειονεκτήματα. Τὸ ἐθνικὸν χαρακτηριστικὸν τοῦ ἀτομισμοῦ ἐπετείνετο ὑπὸ τῶν ῥιζικῶν διαφορῶν μεταξὺ ὀρεινῶν καὶ νησιωτῶν, «στεριανῶν» καὶ Μωραϊτῶν, ἀριστοκρατικῶν «προεστώτων» — «Τουρκοχριστιανῶν», ὅπως τοὺς ἀπεκάλουν οἱ ἐχθροί των—καὶ δημοκρατικῶν χωρικῶν, θαλασσινῶν καὶ γεωργῶν, Φαναριωτῶν καὶ «αὐτοχθόνων» καπετανέων. Ἐνῷ ἡ Σερβία ἐγέννησε δύο ἐθνικὰς δυναστείας, ἡ πρώτη τῶν ὁποίων κατέχει εἰσέτι τὸν θρόνον, ἡ Ἑλλάς, μετὰ τὸ σύντομον πείραμα τοῦ Καποδίστρια, ὑ Κερκυραίου, ἀνήκοντος εἰς τὴν ῥωσσικὴν ὑπηρεσίαν, καὶ τοῦ ὀλιγώτερον ἱκανοῦ ἀδελφοῦ του Αὐγουστίνου, ἐστράφη ἐν ἀπογνώσει πρὸς δύο ἔξωθεν δυναστείας, ξένας θρησκευτικῶς καὶ ἐντελῶς ἀσυνδέτους πρὸς τὴν χώραν.

Ἀφ' ἑτέρου, ἡ Ἑλλὰς ἔτυχε βοηθείας ἐκ μέρους πολυαρίθμων Φιλελλήνων, οἱ ὁποῖοι, ἐπολέμησαν εἰς τοὺς στρατοὺς καὶ τοὺς στόλους της καὶ μάλιστα διώκησαν αὐτούς· διηύθυναν ἢ ἐπρομήθευσαν τὰ πιεστήρια διὰ τὰς πρώτας ἐφημερίδας της· διεφήμισαν τὴν ὑπόθεσίν της εἰς τὸ ἐξωτερικὸν καί, διὰ τῆς ἰσχύος τῆς κοινῆς γνώμης, ἐφείλκυσαν ἀναγκαστικῶς τὴν προσοχὴν τῆς ἀλαζονικῆς διπλωματίας, ἥτις εἶνε ἡ ἄρνησις τοῦ αἰσθήματος καὶ ὄχι πάντοτε ἡ φωτισμένη διαδηλάτρια ἀνιδιοτελείας, διότι σπανίως κρίνει τὰ ζητήματα ἐκ τῆς ἰδίας αὐτῶν ἀξίας. Παρ' ὅλην τὴν συχνάκις λαβοῦσαν χώραν ἐπιβράδυνσιν τῆς προόδου τῆς Ἑλλάδος κατὰ τοὺς ἀρχαίους, τοὺς μεσαιωνικοὺς καὶ τοὺς νεωτέρους χρόνους, λόγῳ τῶν ἐμφυλίων ἐρίδων μεταξὺ τῶν φιλοδόξων, ἡγετῶν, ἐκράτησεν ἕως ὅτου καὶ Αὐλαὶ καὶ Κυβερνήσεις ἀντελήφθησαν πλέον ὅτι μία ἀνεξάρτητος Ἑλλὰς ὑπὸ κάποιο σχῆμα—κατὰ προτίμησιν, δουλάς—ἦτο ἀναπόφευκτος, ἰδίως ἀφ' ὅτου τὸ Ναυαρῖνον, τοῦ ὁποίου ἡ ἑκατονταετηρὶς ἑωρτάσθη κατὰ τὸ παρελθὸν φθινόπωρον, ἐχρησιμοποίησεν ἔναντι τῆς Τουρκίας τὸ μόνον εἶδος ἐπιχειρήματος, τὸ ὁποῖον αὕτη ἀνέκαθεν ἐννοεῖ. «Μόνον ἕνας τόπος—ἔλεγεν ἕνας Βρεττανὸς εἰδικὸς εἰς τὰ τουρκικὰ ζητήματα πρὸς τὸν συγγραφέα τῷ 1913—ὑπάρχει, ὅπου ἠμπορεῖ κανεὶς νὰ κάμῃ εἰρήνην μὲ τοὺς Τούρκους—τὸ πεδίον τῆς μάχης». Ἡ, ὅπως ἔγραφεν ὁ Λὴκ πρὸς τὸν Φίνλαιϋ, «διὰ τοὺς Τούρκους, αἱ στρατιωτικαὶ δυνάμεις, ὄχι αἱ συνθῆκαι, προσδιορίζουν τὰ σύνορα». Ἡ Ῥωσσία, ἡ μεγάλη Ὀρθόδοξος Δύναμις τοῦ Βορρᾶ, πρὸς τὴν ὁποίαν οἱ Ἕλληνες ματαίως εἶχον στραφῆ ζητοῦντες ἐλευθέρωσιν τῷ 1770, ἐκήρυξε τέλος τὸν πόλεμον ἐναντίον τῆς Τουρκίας τῷ 1828 καὶ ἡ εἰρήνη τῆς Ἀδριανουπόλεως τῷ 1829 συνεπλήρωσαν τὸ ἔργον τοῦ Ναυαρίνου.

Ὁ ῥόλος τοῦ ἀκρωτηριασμένου Ἑλληνικοῦ βασιλείου

Μετὰ τὸν τελευταῖον πυροβολισμόν, ὅστις ἐρρίφθη εἰς τὸν ὑπὲρ Ἀνεξαρτησίας Ἀγῶνα, ὑπελείπετο ὁ συνήθης διπλωματικὸς ἀγὼν διὰ τὰ σύνορα τοῦ νεογεννήτου Κράτους. Μετὰ δυσφορίας, ἀλλ' ἐξ ἀνάγκης, ἐχορηγεῖτο εἰς τὴν Ἑλλάδα ὀλίγον μεγαλυτέρα «θέσις ὑπὸ τὸν ἥλιον». Τὸ ἓν πρωτόκολλον ἠκολούθει τὸ ἄλλο, ἡ γνώμη τῶν εἰδικῶν ἠγνοεῖτο, ὡς συνήθως, ὑπὸ τῶν γραφειοκρατῶν τῶν εὑρισκομένων εἰς ἀπόστασιν ἑκατοντάδων μιλίων, ἀλλὰ τελικῶς οἱ κόλποι τῆς Ἄρτης καὶ τοῦ Βόλου, συμπεριλαμβανομένου καὶ τοῦ νομοῦ Λαμίας, κατέστησαν, τῷ 1832, τὰ βόρεια σύνορα τῆς Ἑλλάδος. Ἀλλὰ μέγα μέρος τοῦ ἑλληνικοῦ κόσμου ἀφίνετο ἔξω τῶν ὁρίων τοῦ Ἑλληνικοῦ Βασιλείου. Μερικαὶ νῆσοι ἐδόθησαν, ἄλλαι ὄχι. Ἡ Ἑλλὰς ἔλαβε τὰς Κυκλάδας, ὄχι ὅμως τὰς Ἰονίους νήσους· ἡ εὐλογημένη «αὐτονομία», προωρισμένη νὰ χρησιμεύσῃ ὡς πανάκεια διὰ τὰς κακουχίας τῶν χριστιανικῶν ἐπαρχιῶν τῆς Τουρκίας κατὰ τὸν ὑπόλοιπον δέκατον ἔννατον αἰῶνα, παρεχωρήθη εἰς τὴν Σάμον, ὄχι ὅμως καὶ εἰς τὴν Κρήτην, «τὴν πλέον κακοκυβερνωμένην ἐπαρχίαν» τῆς Τουρκικῆς Αὐτοκρατορίας. Βαρὺ σφάλμα διεπράχθη, τὸ ὁποῖον ἐπηρέασε τὴν ἱστορίαν τῆς Ἑλλάδος ἐπὶ τρεῖς σχεδὸν γενεάς, διὰ τοῦ ἀποκλεισμοῦ τῆς κυρίως «Ἑλληνικῆς μεγαλονήσου» ἐκείνης ἀπὸ τοῦ Ἑλληνικοῦ Βασιλείου. Καὶ ὅμως διορατικοὶ κυβερνῆται, ὡς ὁ μέλλων Βασιλεὺς Λεοπόλδος ὁ 1ος τῶν Βέλγων, εἰς τὸν ὁποῖον εἶχε προσφερθῆ ὁ ἑλληνικὸς θρόνος, ἦσαν πλήρως ἐνήμεροι τῶν ἐπικινδύνων συνεπειῶν αὐτοῦ τοῦ ἀκρωτηριασμοῦ. Τὸ σφάλμα τοῦ νὰ ἐπιτραπῇ εἰς τὴν Τουρκίαν νὰ διατηρήσῃ τὴν Κρήτην καθ' ὃν χρόνον ἡ Ἑλλὰς συνεκροτεῖτο εἰς Κράτος, ὑπῆρξεν ἡ κυρία αἰτία τῶν ἀλλεπαλλήλων ἐξεγέρσεων τῆς νήσου ταύτης, τῶν δυσβαστάκτων οἰκονομικῶν φορτίων, δι' ὧν ἐβαρύνετο, συνεπείᾳ τούτου, τὸ νεαρὸν βασίλειον, ὑποχρεούμενον κατὰ διαστήματα νὰ συντρέχῃ χιλιάδας Κρητῶν προσφύγων, καὶ τῆς ἀναλώσεως εἰς τὴν ἐξωτερικὴν πολιτικὴν ἐνεργειῶν, αἵτινες ἄλλως θὰ ἀφιεροῦντο εἰς τὴν ἐσωτερικὴν ἀνάπτυξιν τῆς Ἑλλάδος.

Οἱ αὐτοσχέδιοι ξένοι κριτικοὶ τῶν πρώτων ἐνενήκοντα ἐτῶν τῆς νεωτέρας ἑλληνικῆς πολιτικῆς εὐκόλως ἀγνοοῦν τὸ τεράστιον ἐμπόδιον, τὸ ὁποῖον ἐτέθη πρὸ τοῦ βασιλείου εἰς τὸ ξεκίνημά του ὑπὸ ἐκείνων οἵτινες ἐπέβαλον εἰς αὐτὸ τὰ περιωρισμένα αὐτὰ σύνορα.

Τὸ πτωχότερον τμῆμα τοῦ Ἑλληνισμοῦ παρεχωρήθη εἰς τὴν Ἑλλάδα, τὸ πλουσιώτερον ἀφέθη εἰς τὴν Τουρκίαν, οἱ σπόροι τεσσάρων μελλοντικῶν πολέμων ἐσπάρησαν καὶ ἓν αἴσθημα ἀνησυχίας ἐδημιουργήθη, διότι τὸ συνεσπασμένον σῶμα τοῦ Ἑλληνισμοῦ ἐβασανίζετο ἐπὶ τῆς κλίνης τοῦ Προκρούστου, τὴν ὁποίαν ἡ διπλωματία τοῦ εἶχε κυνικῶς κατασκευάσει. Ὅπως ὁ Λήκ, ὁ ὁποῖος ἐγνώριζε τὴν Ἑλλάδα ὄχι ἀπὸ τοὺς χάρτας, ἀλλ' ἀπὸ μακρὰν προσωπικὴν ἔρευναν, ἔγραφε πρὸς τὸν Φίνλεϋ, τὰ ἑλληνικὰ σύνορα ἦσαν τὰ αἴτια τῶν πέραν αὐτῶν ἐξεγέρσεων τοῦ 1854, ὥστε «πρέπει ἐπὶ τέλους νὰ ὑπάρξῃ ἓν ἀνεξάρτητον Ἑλληνικὸν Κράτος ἐκτεινόμενον πρὸς βορρᾶν ἕως ἐκεῖ ποὺ ὁμιλεῖται ἡ γλῶσσα». Μὲ προφητικὴν διόρασιν ὁ μέγας ταξειδιώτης ἔγραφε πρὸς τὸν ἱστορικὸν τῷ 1835: «Τὸ καλύτερον ποὺ θὰ ἠμποροῦσε νὰ συμβῇ εἰς τὸν Σουλτᾶνον θὰ ἦτο ἡ ἐπέκτασις τῶν συνόρων τῆς Ἑλλάδος καὶ τῆς Σερβίας μέχρις ὅτου αὗται συναντηθοῦν». Συνηντήθησαν αὗται τῷ 1913 πλησίον τῆς Γευγελῆς.

Μολονότι ὅμως ἦτο μικρὸν καὶ πτωχόν, τὸ Ἑλληνικὸν Κράτος τοῦ 1832 ἦτο κάτι ποὺ δὲν εἶχεν ὑπάρξει ἐπὶ αἰῶνας—ἕνα σημεῖον συνδέσεως διὰ τοὺς ἐν διασπορᾷ Ἕλληνας, ἕνας πυρὴν τὸν ὁποῖον οἱ Βούλγαροι ἀπέκτησαν μόλις τῷ 1878, οἱ Ἀλβανοὶ μόλις τῷ 1914, οἱ Ἰουδαῖοι μόνον διὰ τοῦ Μεγάλου Πολέμου καὶ οἱ Ἀρμένιοι οὔτε καὶ σήμερον. Εἰς μεγαλειτέραν κλίμακα, τὸ Ἑλληνικὸν Βασίλειον ἦτο διὰ τοὺς Ἕλληνας ὅ,τι τὸ Μαυροβούνιον ἦτο 500 σχεδὸν ἔτη διὰ τοὺς Σέρβους, τὸ ἐλεύθερον καὶ ἀνεξάρτητον τμῆμα τοῦ ἐθνικοῦ των ἐδάφους. Ὁ Βασιλεὺς «τῆς Ἑλλάδος», ὡς ἐτιτλοφορήθη ἐπισήμως ὁ Ὄθων, διὰ νὰ μὴ προσβληθῇ ἡ εὐθιξία τῆς Τουρκίας, ἦτο δι' αὐτοὺς ὁ Βασιλεὺς «τῶν Ἑλλήνων», ὅστις κατεῖχε τὴν θέσιν τὴν ὁποίαν ἐπλήρου ὁ Οἰκουμενικὸς Πατριάρχης κατὰ τὴν διάρκειαν τῆς δουλείας—τὴν θέσιν τοῦ ἐθνάρχου. Ὁ Ὄθων, καὶ ἀκόμη περισσότερον ἡ ἐνθουσιώδης Ἀμαλία του, ἐθεώρει τὸν Βασιλέα «τῆς Ἑλλάδος» ὡς κατέχοντα τὴν μεγαλειτέραν αὐτὴν θέσιν, οὐδεὶς δὲ ἀμερόληπτος ἱστορικὸς τώρα ποὺ ἐξέλιπον τὰ πάθη τοῦ 1862, δύναται νὰ ἀμφιβάλλῃ περὶ τῆς βαθείας στοργῆς τοῦ πρώτου Βασιλέως πρὸς τὴν θετὴν πατρίδα του, τὴν ὁποίαν καὶ ἐξόριστος εἰς τὸ Μπάμπεργκ οὐδέποτε ἐλησμόνει, ἀλλὰ πάντοτε συνεχώρει.

Σφάλμα ἡ ἐκλογὴ τοῦ Ὄθωνος.—Τὸ ἔργον τῆς Ἀντιβασιλείας

Ἀλλ' ἀτυχῶς ἡ ἐκλογὴ τοῦ πρώτου Βασιλέως τῆς Ἑλλάδος ὑπῆρξεν ἀσύνετος. Ὁ Ὄθων ἦτο νέος, ἐνῷ ἡ Ἑλλὰς εἶχεν ἀνάγκην ἑνὸς πεπειραμένου κυβερνήτου ὡριμωτέρας ἡλικίας, οἱ δὲ τρεῖς Βαυαροὶ σύμβουλοί του ἦσαν, εἶνε ἀληθές, ἄνθρωποι ἱκανοὶ εἰς τὸν κλάδον των, ἀλλὰ μόνον εἷς ἐξ αὐτῶν εἶχε κάποιαν προσωπικὴν γνῶσιν τῆς χώρας, τὴν ὁποίαν ἐκαλοῦντο νὰ κυβερνήσουν.

Εἰς τὴν πολιτικὴν οἱ Γερμανοί, καὶ ἰδίως οἱ μορφωμένοι Γερμανοί, συχνὰ παιδιαρίζουν. Ὅπως ἕνας ὀξυδερκὴς παρατηρητής, ὅστις ἐπεσκέφθη τὴν Ἑλλάδα τῷ 1835, ἔγραψε περὶ τῶν Βαυαρῶν: «Ἡ Ἑλλὰς δι' αὐτοὺς εἶνε μία νέα ἀποικία... Ὑπάρχει ἔλλειψις συνεννοήσεως μεταξὺ τῶν Βαυαρῶν καὶ τῶν Ἑλλήνων». Ὑπῆρχεν ὅμως «ἔλλειψις συνεννοήσεως καὶ μεταξὺ αὐτῶν τούτων τῶν Βαυαρῶν». Τὰ δύο κύρια μέλη τῆς Ἀντιβασιλείας ἤριζον πρὸς ἄλληλα· ὁ κόμης φὸν Ἄρμανσπεργκ ἦτο ἄνθρωπος τοῦ κόσμου, ὁ δρ. φὸν Μάουρερ ἦτο ἄνθρωπος τῆς θεωρίας, καὶ ἡ κόμησσα ἦτο φιλόδοξος γυναῖκα, ἡ ὁποία, κατὰ τὸ κουτσομπολιὸ τοῦ Ναυπλίου, τῆς πρώτης πρωτευούσης τοῦ βασιλείου, ἐσχεδίαζε νὰ κάμῃ μίαν ἀπὸ τὰς τρεῖς θελκτικὰς θυγατέρας Βασίλισσαν τῆς Ἑλλάδος. Ἡ «Βασιλομήτωρ», ὅπως τὴν ἀπεκάλουν οἱ Ἕλληνες, ἠξίου τὴν ἐσπευσμένην μεταφορὰν τῆς πρωτευούσης εἰς Ἀθήνας, ὁ δὲ καυστικὸς Φίνλαιϋ ἔγραφεν εἰς τὸ «Ἡμερολόγιόν» του ὅτι ὁ «καϋμένος ἀδύνατος Κόμης ἀφίνει τὴν κρίσιν του νὰ παρασύρεται... ὑπὸ τῆς παραλόγου αὐτῆς γυναικός».

Ἀλλά, πλὴν τῆς κυβερνήσεως αὐτῆς τοῦ ποδογύρου, ὑπῆρχον αἱ μηχανορραφίαι τῶν «Ἁρμοστῶν», ὡς ἐκαλοῦντο τότε, τῶν τριῶν Προστατίδων Δυνάμεων—τῆς Μεγ. Βρεττανίας, τῆς Γαλλίας καὶ τῆς Ῥωσσίας, αἵτινες εἶχον συμπαραστῆ περὶ τὸ λίκνον τοῦ νηπίου Κράτους. Ἐξ αὐτῶν, ὁ Βρεττανὸς «Ἁρμοστὴς» Ντῶκινς, ἐκ γενετῆς ῥαδιοῦργος, ἦτο ὑποστηρικτὴς τοῦ Ἄρμανσπεργκ.

Οὐχ ἧττον ἡ Ἀντιβασιλεία ἤρχισεν ἐργαζομένη διὰ νὰ δημιουργήσῃ κάποιαν τάξιν ἀπὸ τὸ χάος τὸ προκῦψαν ἐξ ὀκτὼ ἐτῶν πολέμου, κατὰ καιροὺς ἐξωτερικοῦ καὶ ἐμφυλίου ταὐτοχρόνως, οὕτινος εἶχον προηγηθῆ τρισήμισυ αἰῶνες Τουρκικῆς παραμελήσεως καὶ τὸν ὁποῖον εἶχεν ἐπακολουθήσει ἀναρχία διαρκέσασα ὑπὲρ τὸ ἔτος μετὰ τὸν φόνον τοῦ Καποδίστρια. Οἱ Βαυαροὶ διέλυσαν τοὺς ἀτάκτους, οἵτινες ἦσαν ἡ ἐπαχθὴς κληρονομία τῆς μακρᾶς πάλης ὑπὲρ τῆς Ἀνεξαρτησίας, ἐδημιούργησαν ἕνα συγκεντρωτικὸν σύστημα δημοτικῆς διοικήσεως σὰν κ' ἐκεῖνα ποὺ ἀγαποῦν οἱ «Εὐρωπαῖοι» γραφειοκράται, συνέγραψαν ἕναν ἐκπαιδευτικὸν κώδικα καὶ ἐκήρυξαν τὴν ἐν Ἑλλάδι Ἐκκλησίαν θεσμὸν αὐτοκέφαλον, ἀνεξάρτητον τοῦ Οἰκουμενικοῦ Πατριαρχείου. Τὸ δραστικὸν τοῦτο μέτρον, ληφθὲν τῷ 1833, παρέμεινεν ἐπὶ μακρὸν ἄνευ ἀναγνωρίσεως ὑπὸ τοῦ Πατριάρχου. Μόλις τῷ 1852 ἐγεφυρώθη πλήρως τὸ χάσμα· ἀλλὰ καὶ σήμερον, μολονότι οἱ κυβερνῆται ἀντιλαμβάνονται τὴν ἀνάγκην μιᾶς Ἐθνικῆς Ἐκκλησίας ἀπηλλαγμένης πλήρως τῶν ἐπιρροῶν τῶν ἀσκουμένων ἐπὶ τοῦ ἀρχηγοῦ της, ἂν οὗτος ἐδρεύῃ εἰς χώραν ἐχθρικήν, οἱ ἐκκλησιαστικῶς σκεπτόμενοι ἱστορικοὶ κατακρίνουν ζωηρῶς τὸν βέβηλον χωρισμὸν τῶν ἑλληνικῶν ἐκκλησιαστικῶν ἑδρῶν ἀπὸ τὴν «Μεγάλην Ἐκκλησίαν» τῆς Κωνσταντινουπόλεως. Τὰ πρόσφατα γεγονότα ἐδικαιολόγησαν τὴν ἐκκλησιαστικὴν πολιτικὴν τῶν ἀνθρώπων τοῦ 1833—βασιζομένην ἐπὶ τῆς ἀρχῆς: «ἐλευθέρα ἐκκλησία ἐν ἐλευθέρῳ κράτει».

WILLIAM MILLER

ΑΥΡΙΟΝ: Ἡ ἐπανάστασις τοῦ 1843.—Κωλέττης καὶ Μαυροκορδᾶτος. — Ὁ ῥόλος τῶν...Προστατίδων Δυνάμεων. —Ἡ Ἑλλὰς προοδεύει. — Ἡ ὑπόθεσις τοῦ Ντὸν Πατσίφικο. — Ἡ πρώτη ἐμφάνισις τοῦ Δ. Ῥάλλη. — Ἡ ἐπανάστασις τοῦ 1862 καὶ ἡ ἐκθρόνισις τοῦ Ὄθωνος. — Ἡ ἐκλογὴ τοῦ Γεωργίου καὶ ἡ παραχώρησις τῶν Ἰονίων νήσων.

urotropine
Schering

Ὅταν δὲν εἶναι τοῦ Schering δὲν εἶναι Οὐροτροπίνη.
Ἡ μάρκα Schering
συνενοῖ τὴν τελειοτέραν χημικὴν καθαρότητα πρὸς τὰ ἀσφαλέστερα καὶ τὰ πλέον ἀκίνδυνα θεραπευτικὰ ἀποτελέσματα.
4022903
Νὰ πέρνετε πάντοτε "Οὐροτροπίνην-SCHERING"
Γ. ΣΙΔΕΡΟΠΟΥΛΟΣ. ὁδ. Χαριλ. Τρικούπη 9-ΕΝ ΑΘΗΝΑΙΣ
SCHERING-KAHLBAUM A.G. BERLIN N.39

ΤΟ ΔΙΗΓΗΜΑ ΤΗΣ "ΠΡΩΪΑΣ,,

"ΤΙΜΙΟΣ ΑΝΘΡΩΠΟΣ,,

Σὰν ἀπόφαγα, ἔμεινα πολὺ ὥρα ἀναποφάσιστος στὸ κατῶφλι τοῦ μικροῦ ρεστωρὰν τῆς ὁδοῦ Βοναπάρτη.

..Ἀπὸ ποῦ νὰ πάω; Δεξιὰ ἢ ἀριστερά; Πρὸς τὴ λεωφόρο Σαὶν-Ζερμαὶν ἢ πρὸς τὴν προκυμαία, γιὰ τὸν ταχτικό μου περίπατο, πρὶν πέσω;

Ἀπὸ τότε ποὺ γένηκα συνταξιοῦχος βρισκόμουν συχνὰ ὑπὸ τὸ κράτος παρομοίων δισταγμῶν.

Τέλος, τράβηξα ἀποφασιστικὰ πρὸς τὴν προκυμαία. Ἕνας μεγάλος καθρέφτης κάποιας βιτρίνας μοὔδειξε τὴ μορφή μου. Μορφὴ καλλιτέχνη μὲ γκρίζα μαλλιά. Ἂς μὴν ἔκαμα ποτὲ τίποτα, εἶμαι βέβαιος πῶς εἶμαι ἄνθρωπος μὲ καλλιτεχνικὴ φύση. Ἔχω φαντασία, εὐαισθησία καὶ γοῦστο... Τέλος πάντων ἔφτασα στὴν προκυμαία. Τὸ Ἰουλιανὸ βραδάκι ἦταν ἀκόμα ἀνακατεμένο μὲ πολλὴ μέρα. Διαβάτες δὲν ὑπῆρχαν σχεδὸν διόλου. Ψηλὰ ὁ οὐρανὸς ἦταν ζωγραφισμένος ποῦ μὲ μεγάλες γκρίζες πανελιές, ποῦ μὲ ρόζ, ἐκεῖ, πρὸς τὸ βάθος. Ἡ μελαγχολικὴ σιωπὴ τῆς προκυμαίας Μπουρμπὸν μοῦ θύμιζε μιὰ γωνιὰ τοῦ Ὀρλεάν. Αὐτὸ μὲ συγκίνησε. Κανένας. Ὄχι. Ἕνας κύριος ποὺ τὸ μπαστοῦνι του χτυποῦσε στὶς φάκες ἐρχόταν πρὸς τὸ μέρος μου. Ξάφνου, πίσω μου μιὰ φωνὴ ἔσκισε τὸν ἀέρα. Γύρισα. Ἦταν ἕνας ἐφημεριδοπώλης.

Μ' ἕνα πακέτο ἐφημερίδες στὴν ἀριστερὰ μασχάλη, ἀνεμίζοντας μὲ τὸ δεξὶ ἕνα φύλλο, ἦρθε κατ' ἐπάνω μου διαλαλῶντας τ' ὄνομα κάποιας ἐφημερίδας καὶ προσθέτοντας:

—Τὸ πρωτοφανὲς σημερινὸ κακούργημα! Ἕνας ἄνθρωπος καμμένος κομμάτια ἀπὸ κάτι παιδιά!...

Φοροῦσε ἄσπρη μπλοῦζα καὶ ἐσπαντρίλλιες. Ἔτρεχε κουτσαίνοντας τὸ ἕνα του ποδάρι σὰν κουρέλι. Σταμάτησε μπροστά μου καὶ οὔρλιαξε ξανὰ τὸν τίτλο τῆς συνταραχτικῆς εἰδήσεως. Εἶχε μιὰ φάτσα πελιδνή, τὰ μάτια θολά, τὸ στόμα στραβὸ ἀπὸ παράλυση καὶ σιελόρροον.

Ἤσθαινε καὶ μὲ κύτταζε ἐρωτηματικὰ καὶ ἀγριεμένα. Ἔκαμα ὄχι μὲ τὸ κεφάλι. Δὲν ἐπέμεινε καὶ ξακολούθησε τὸ δρόμο του τρέχοντας πάλι. Αὐτὸ γένηκε σὲ πολὺ λιγώτερο χρόνο ἀπ' ὅσο χρειάστηκε γιὰ νὰ τὸ πῶ... ὅπως λένε στὰ μυθιστορήματα ποὺ ἔχω διαβάσει καὶ σὲ κεῖνα ποὺ θὰ γράψω κ' ἐγὼ κάποτε.

Ὁ μοναδικὸς διαβάτης εἶχε πλησιάσει. Ἦταν ἕνας ἀψηλὸς καὶ χοντρὸς κύριος αἱματώδης, μὲ γερὸ βάδισμα, καὶ καπέλλο πλατύγυρο.

Ὁ ἐφημεριδοπώλης ὅρμησε σ' αὐτὸν ἐπαναλαβαίνοντας ὅσα εἶχε πῆ καὶ σὲ μένα. Ὁ κύριος ἀγόρασε τὴν ἐφημερίδα καὶ ψάχτηκε νὰ βρῇ τὴ δεκάρα, ἐν ᾧ ὁ ἐφημεριδοπώλης περίμενε μ' ἁπλωμένο τὸ χέρι, καὶ χωρὶς νὰ πάψῃ νὰ φωνάζῃ:

—Τὸ κακούργημα μὲ ὅλες τὶς φρικιαστικές του λεπτομέρειες!

Ὁλομεμιᾶς ὅμως ἡ σκηνὴ ποὺ παρακολουθοῦσα μηχανικὰ ἄλλαξε. Ὁ κύριος ποὺ ἐν ᾧ ψαχνόταν, διάβαζε συγχρόνως τὴν ἐφημερίδα, ξάφνου, γέλασε δυνατὰ καὶ ἁπλώνοντας τὸ χέρι του βαρὺ στὸν λιπόσαρκο ὦμο τοῦ πωλητῆ πού λύσσε, φώναξε:

—Σὲ κρατῶ, φιλαράκο μου!... Διαλαλεῖς ψευδεῖς εἰδήσεις ἔ;... Ἐμπρὸς στὸ τμῆμα!

Ὁ βιοπαλαιστὴς πάλαιψε νὰ ξεφύγῃ... δὲν μποροῦσε ὅμως... καὶ τί νὰ κάμῃ; Κουτσαίνοντας ἀκολούθησε αὐτὸν ποὺ τὸν ἔσερνε στὸ ἔρημο λιθόστρωτο τῆς προκυμαίας... Ἀλλὰ ἐκεῖ ἀπὸ μιὰ παράδοξη σύμπτωση, ἕνας ἄλλος περιπατητὴς ἐμφανίστηκε μέσα στὸ θαμπὸ δειλινό. Κι' αὐτὸς ὁ περιπατητὴς εἶχε κάτι ροῦχα ποὺ στραφτάλιζαν. Ἦταν ἀστυφύλακας...

Ὁ κύριος τοῦ παρουσίασε τὸν ἐφημεριδοπώλη ποὺ ἔσερνε πλάϊ του σὰν πακέτο ἐλαφρό, ἀλλὰ μπελαλίδικο.

—Τοῦτος δῶ διαλαλεῖ ψευδεῖς εἰδήσεις καὶ φρικιαστικὲς γιὰ νὰ πουλῇ τὰ φύλλα του.

—Ψέμματα, εἶπε μὲ ἀναφιλητὰ ὁ ἐφημεριδοπώλης... νὰ μὴ σώσω!

—Στὸ τμῆμα! εἶπε λακωνικὰ ὁ ἀστυφύλακας.

—Ψέμματα! κλαούρισε μὲ τόνο γιομάτο φόβο ὁ ἐφημεριδοπώλης, γιατί τοῦ τυραννοῦσε τὸν ὦμο τὸ σφίξιμο τοῦ εὐϋρεθίστου ἀγοραστῆ.

Ἕνα ἰσχυρὸ τίναγμα ἀκολούθησε.

—Ψέμματα ἔ; Λωποδύτη... Νά, καὶ ὁ κύριος ἀποδῶ τὸν ἄκουσε.

Καὶ μ' ἔδειχνε μὲ τὸ μπαστοῦνι του. Μὲ κύτταζαν καὶ οἱ τρεῖς. Ὁ πελάτης μὲ ἔκφραση βάναυσου θριάμβου καὶ μίσους. Ὁ ἐφημεριδοπώλης μὲ ἔκφραση πνιγμένου ποὺ κάνει ἕναν ὕστατο μορφασμὸ πρὸς ἀποχαιρετισμὸ τῆς ζωῆς. Ὁ ἀστυφύλακας μὲ ἔκφραση ποὺ δὲν ἐξέφραζε τίποτα.

Τότε ἐγὼ ἐπρόφερα μὲ τὴ γαλήνη ἥρωος τραγῳδίας:

—Δὲν ἄκουσα τίποτα.

Ὁ χοντρὸς ἄνθρωπος ἀνατινάχτηκε.

—Δὲν ἀκούσατε τίποτα! Δὲν ἀκούσατε γιὰ τὸν κομματιασμένον; Μὰ τότε θὰ ἤσαστε κουφός!

—Μπρὸς στὴν τόση του ὀργὴ ἐπανάλαβα δυνατώτερα:

—Δὲν ἄκουσα τίποτα!

—Ἐμπρός! ἐπενέβη ὁ ἀστυφύλακας· ἀφῆστε τὸν ἄνθρωπο νὰ πάῃ στὴ δουλειά του, καὶ μὴ μὲ σκοτίζετε... κυττάξετε τὶς δικές σας δουλειές!

Ὁ κύριος ἔβρισε, ἔχωσε τὸ καπέλλο στὸ κεφάλι του, ἔκαμε στροφὴ καὶ ἔφυγε. Ὁ ἀστυφύλακας μὲ βῆμα ἀξιοπρεπὲς ἐγκατέλειψε κι' αὐτὸς τὸ μέρος ἐκεῖνο, κι' ὁ ἐφημεριδοπώλης, μὲ βλέμμα σκύλλου εὐγνωμονοῦντος ποὺ δὲ θὰ ξεχάσω ποτέ, μοῦ εἶπε μὲ φωνὴ πνιγμένη στὰ δάκρυα:

—Εἶστε ἕνας τίμιος ἄνθρωπος!

—Κι' ἐσύ, παλληκάρι μου, τοῦ ἀπάντησα συγκινημένος ἀπὸ τὴν ὡραίαν μου πρᾶξιν.

Λίγες μέρες μετὰ τὸ ἐπεισόδιο αὐτὸ τηγανιὰ νὰ φάω στοῦ Σαλαντέν. Στὸ τραπέζι βρῆκα τὸν Πικέ, τὸν Πανουσώ, τὸν Τουὲρ καὶ ἄλλους παληοὺς φίλους. Γυρνοῦσα σπίτι μου ἀργά, κ' ἐπειδὴ εἶχα πολυφάγει τράβηξα ἀπὸ τὴ λεωφόρο ντὲ Σεγγούρ. Στὰ φανάρια τὰ λουστρίνια μου παποῦτσια ἔλαμπαν.

Ὀνειροπολοῦσα—γιατὶ τὸ κεφάλι μου εἶνε πάντα σὲ κίνησι—ὅταν ξάφνου ἔπεσα πάνω σὲ κάποιον ποὺ βρέθηκε μπροστά μου σὰ νὰ βγῆκε ἀπὸ τὴ γῆ... Ξαφνιάστηκα, βγάζοντας φωνή. Συγχρόνως ὅμως αἰσθάνθηκα ὅτι κάποιος μὲ κρατοῦσε σφιχτὰ ἀπὸ πίσω, ὅτι μὲ γυμνόνουν, ὅτι παράλυα, κι' ὅτι ἔπεφτα κατὰ γῆς.

—Πηγαίνετέ τον στὸ φανάρι νὰ τοῦ κόψωμε τὸ λαρύγγι στὸ φῶς.

Μ' ἔσυραν πρὸς τὰ ἐκεῖ, καὶ εἶδα τέσσερα-πέντε κεφάλια ἀγρίων θηρίων γερμένων ἀπάνω μου... Ἐκεῖ ὅμως μιὰ φωνὴ βραχνὴ κούστηκε νὰ λέῃ:

—Νὰ μὴν τὸν ἀγγίξῃ κανείς! Εἶπε ψέμματα στὸν ἀστυφύλακα γιὰ νὰ μὲ σώσῃ... Ναὶ τέτοιο αὐτό... Ὅποιος τὸν ἀγγίξει θὰ χῃ νὰ κάμῃ μὲ μένα!

—Ἔχει καλῶς, εἶπαν κάποιες φωνές.

Μ' ἄφησαν, καὶ εἶδα τὶς σκιές τους νὰ χάνωνται στὸ σκοτάδι.

Ἀνακάθισα μὲ κόπο στὴν ἄκρη τοῦ πεζοδρομίου καὶ διέκρινα νὰ στέκεται μπροστά μου μιὰ σιλουέτα ποὺ εἶχε τὸ ἕνα πόδι κουτσὸ καὶ ποὺ μὲ κύτταζε μὲ μάτι συμπαθητικὸ καὶ ἥμερο.

—Ξέρεις; εἶπε, τὴν ἡμέρα ποὺ εἶπες ψέμματα στὸν ἀστυφύλακα, φάνηκες πὼς εἶσαι τίμιος ἄνθρωπος... Τὸ λοιπὸν ἀπόψε θέλησα νὰ σοῦ ἀποδείξω πὼς κ' ἐγὼ σὰν κ' ἐσένα, εἶμαι τίμιος ἄνθρωπος.

HENRI BARBUSSE

ΔΙΕΥΘΥΝΣΙΣ Τ.Τ.Τ.

Τὴν 17ην Μαΐου ἐ. ἔ. καὶ ὥραν 11 π. μ. ἐνεργηθήσεται παρ' ἡμῖν προφορικὸς διαγωνισμὸς διὰ τὴν προμήθειαν 5000 μέτρων ἐρέας διὰ τὴν κατασκευὴν χειμερινῶν στολῶν τοῦ ὑπηρετικοῦ προσωπικοῦ τῆς Τ.Τ.Τ. Ὑπηρεσίας, συμφώνως πρὸς τοὺς ἐν τῇ Ἐφημερίδι τῆς Κυβερνήσεως δημοσιευθέντας ὅρους κατατεθειμένους παρὰ τῷ Τμήματι Ὑλικοῦ

Ὁ Διευθυντὴς Τ.Τ.Τ.
Θ. ΠΕΝΘΕΡΟΥΔΑΚΗΣ

Οὐδὲν κοινὸν ὑπὸ τὸν Ἥλιον

Τὸ σκάκι τῶν Ἀνναμιτῶν

Ζωντανὰ πιόνια, ἄλογα καὶ ξύλινα κανόνια

Σκάκι παιζόμενον μὲ ἔμψυχα πιόνια

Πρό τινων ἐτῶν εἰς τὴν Κομπιέννην ἐπαίχθη σκάκι μὲ ζωντανὰ πιόνια. Ἀνάλογα παραδείγματα ὑπάρχουν ἀρκετὰ εἰς τὰς πολιτισμένας χώρας. Ἀλλὰ δὲν ἀπέμειναν εἰς αὐτὰς ποὺ σημειώνονται τοιούτου εἴδους καινοτομίαι.

Εἰς τὴν Ἰνδοκίναν οἱ Ἀνναμῖται, μὲ τὴν εὐκαιρίαν διαφόρων ἑορτῶν, ὀργανώνουν τοιούτου εἴδους παιγνίδια μὲ ζωντανὰ πιόνια.

Εἰς ἕνα ἀπὸ αὐτά, εἰς τὰ τετράγωνα τοῦ γηπέδου, εἶνε παραταγμένοι οἱ «ἐλέφαντες» τὰ «παλαγκῖνα» (φορεῖα), οἱ δύο «ἀξιωματικοὶ» καὶ οἱ δύο «ὑπουργοὶ» περιβάλλοντες τὸν «Βασιλέα», ὁ ὁποῖος κάθεται κάτω ἀπὸ μίαν ὀμβρέλλαν. Ἐμπρὸς εἰς τὰ περισσότερον ἰσχυρὰ «πιόνια» εἶνε παραταγμένοι πέντε στρατιῶται. Ὑπάρχει καὶ ἕνα κανόνι ἀπὸ χρυσωμένον ξύλον ἀνεβασμένον ἐπὶ ἑνὸς κυλλισμένου βαντος, συρομένου ὑπὸ στρατιωτῶν ἐνδεδυμένων μὲ χιτῶνα ζωηροῦ χρώματος.

Ὁ ἐλέφας εἶνε ἀπὸ χαρτόνι καὶ ἔχει ὕψος ἑνὸς ἀλόγου. Συνοδεύεται ἀπὸ «ἕνα» ὁδηγὸν ἁρματισμένον, ὅπως συμβαίνει καὶ μὲ τὸν «ἀξιωματικὸν» ἢ τὸν μανδαρῖνον, οἱ ὁποῖοι φέρονται ἐπὶ τοῦ «παλαγκίνου». Ὁ «ἀξιωματικὸς» ἱππεύει ἀναμμιτικὸν ἄλογον, τόσον μικρόν, ποὺ πρέπει νὰ τὸ ἰδῇ κανεὶς νὰ βαδίζῃ διὰ νὰ πιστεύσῃ ὅτι εἶνε ζωντανόν. Τὰ ἄλλα πιόνια εἶνε ξυπόλυτα ἀλλὰ ντυμένα χιτῶνα ὅμοιον εἰς τὸ χρῶμα μὲ τὸν χιτῶνα τοῦ «Βασιλέως».

Τὸ παιγνίδι ἀρχίζει καὶ διευθύνεται ἀπὸ τοὺς παίκτας οἱ ὁποῖοι εἶνε κάτω ἀπὸ πολύχρωμον σκηνήν. Ἕνα πιόνι πίπτει ὅταν κτυπηθῇ ἀπὸ τὸν ἀντίπαλόν του μὲ σπαθί. Ἐὰν κτυπηθῇ ἀπὸ τὸ πυροβολικὸν ἀντηχεῖ ἕνα ἰδιορρυθμον τύμπανον καὶ σπεύδουν οἱ τραυματιοφορεῖς...

Διὰ τὴν Εὐρώπην τὸ σκάκι τῆς Κομπιέννης μὲ ζωντανὰ πιόνια ἦτο ὁπωσδήποτε μία καινοτομία. Τὸ παράξενο σκάκι τῶν Ἀνναμιτῶν εἶνε ἀρχαιότατον. Κανεὶς δὲν γνωρίζει πότε ἐπρωτοπαίχθη.

ΑΠΟ ΤΗΝ ΑΓΓΛΙΚΗΝ ΖΩΗΝ

Ο ΚΡΙΣΙΜΟΣ ΠΟΛΕΜΟΣ ΜΕΤΑΞΥ ΤΩΝ ΔΥΟ ΦΥΛΩΝ

ΑΙ ΣΥΝΕΠΕΙΑΙ ΕΝΟΣ ΝΟΜΟΣΧΕΔΙΟΥ.—14 ΕΚΑΤΟΜΜΥΡΙΑ ΓΥΝΑΙΚΕΣ ΨΗΦΟΦΟΡΟΙ.—Η ΔΕΚΑ "ΧΗΝΕΣ,,—Ο ΓΥΝΑΙΚΕΙΟΣ ΑΝΤΑΓΩΝΙΣΜΟΣ ΕΙΣ ΟΛΑ ΤΑ ΕΠΑΓΓΕΛΜΑΤΑ.

ΟΙ ΑΝΔΡΕΣ ΛΑΜΒΑΝΟΥΝ ΜΕΤΡΑ ΑΜΥΝΗΣ

ΛΟΝΔΙΝΟΝ, Ἀπρίλιος. — Σᾶς ἔγραψα πρὸ ἡμερῶν περὶ τῆς πολυκρότου συνεδριάσεως τῆς Βουλῆς τῶν Κοινοτήτων, καθ' ἣν συνεζητήθη καὶ ἐψηφίσθη εἰς δευτέραν ἀνάγνωσιν, διὰ πλειοψηφίας 387 ψήφων ἐναντίον 10, τὸ νομοσχέδιον τὸ ὁποῖον ἐξισώνει πλήρως τὰ ἐκλογικὰ δικαιώματα τῶν γυναικῶν πρὸς τὰ τῶν ἀνδρῶν, χορηγοῦν εἰς τὰς πρώτας τὸ δικαίωμα ψήφου ἀπὸ τοῦ 21ου ἔτους τῆς ἡλικίας των, ἀντὶ τοῦ 26ου, ὡς ἐθεσπίζετο μέχρι τοῦδε.

Ἀλλ' αἱ περιστάσεις, ὑπὸ τὰς ὁποίας ἐγένετο ἡ ψήφισις εἰς τὴν Βουλὴν τῶν Κοινοτήτων, παρήγαγον βαθεῖαν ἐντύπωσιν εἰς τοὺς πολιτικοὺς κύκλους καὶ εἶνε ἀντικείμενον ζωηρῶν σχολίων, θεωρούμενον ὡς κακὸς οἰωνὸς διὰ τὴν κυβέρνησιν τὴν προεδρευομένην ὑπὸ τοῦ κ. Μπάλντουϊν.

Παρετηρήθη ὅτι, ὅταν πέρυσιν ἐνεκρίθη ὑπὸ τῆς Βουλῆς τῶν Κοινοτήτων τὸ νομοσχέδιον περὶ τῶν βιομηχανικῶν διενέξεων, τὸ ἀποσκοποῦν εἰς τὸν μετριασμὸν τῆς τυραννίας τῶν «τρεϊντ-γιούνιονς», ἡ συντηρητικὴ πλειοψηφία ἐψήφισε συμπαγής ὑπὲρ τοῦ νομοσχεδίου τούτου, τὸ ὁποῖον ἀπετέλει τὴν ἔκφρασιν τῆς ὁμοφώνου βουλήσεως τῆς Κυβερνήσεως.

Ἡ ἄγουσα πρὸς τὴν καταστροφὴν

Ἀντιθέτως 146 βουλευταὶ τῆς πλειοψηφίας ἐγκατέλειψαν τὴν αἴθουσαν τῶν συνεδριάσεων κατὰ τὴν στιγμὴν τῆς ψηφίσεως τοῦ νέου ἐκλογικοῦ νομοσχεδίου, ἐσημειώθη δὲ μεταξὺ ἄλλων, ἡ ἀπουσία τριῶν ἐκ τῶν κυριωτέρων ὑπουργῶν, τῶν σὲρ Ὤστεν Τσάμπερλαιν, τοῦ Οὐΐνστον Τσῶρτσιλ καὶ τοῦ Ἀΐμερυ, καθὼς καὶ ἄλλων δευτερευόντων μελῶν τῆς Κυβερνήσεως.

Ἂν ληφθῇ ὑπ' ὄψει τὸ γεγονὸς ὅτι ὁ κ. Μπάλντουϊν ἀπέδιδε εἰς τὸ ἐν λόγῳ νομοσχέδιον ἰδιαιτέραν σημασίαν μέχρι σημείου ὥστε νὰ θεωρῇ τὴν ψήφισίν του ὡς τὸ κεφαλαιῶδες γεγονὸς τῆς παρούσης κοινοβουλευτικῆς συνόδου, τὰ ἀνωτέρω συμβάντα ἀποτελοῦν ἔνδειξιν μιᾶς καταστάσεως ἀρκετὰ σοβαρᾶς, ἥτις ἀποκαλύπτει τὴν ὕπαρξιν διχονοιῶν εἰς τοὺς κόλπους τῆς Κυβερνήσεως καὶ εἰς τὴν παράταξιν τοῦ συντηρητικοῦ κόμματος, τὸ ὁποῖον ἀποτελεῖ τὴν πλειοψηφίαν τῆς. Μερικοὶ μάλιστα φρονοῦν, ὅτι ἡ ἐξέλιξις τῆς καταστάσεως ταύτης ἐνδέχεται νὰ ἐπιφυλάξῃ σοβαρὰς ἐκπλήξεις ἀπὸ τῆς ἀπόψεως τῆς ζωτικότητος τῆς Κυβερνήσεως Μπάλντουϊν.

Ὅτι ἐπὶ τοῦ νέου ἐκλογικοῦ νομοσχεδίου δὲν ὑπῆρχεν ἑνότης ἀντιλήψεων μεταξὺ τῶν μελῶν τῆς Κυβερνήσεως, τὸ εἶχεν ἤδη ἀποκαλύψει πρό τινων ἑβδομάδων ἡ «Νταίηλυ Μαίηλ». Ἡ μεγάλη συντηρητικὴ ἐφημερὶς ὑπῆρξεν ἡ πρώτη καταγγείλασα τοὺς κινδύνους οἵτινες θὰ ἐδημιουργοῦντο, ἂν τὸ νομοσχέδιον ἐγίνετο νόμος. Ἀντέταξεν εἰς τὰς δημοσίᾳ γενομένας βεβαιώσεις τοῦ ὑπουργοῦ τῶν Ἐσωτερικῶν, ὅτι τοῦτο συνεκέντρωνε τὴν ὁμόφωνον ἐπιδοκιμασίαν ὅλων τῶν μελῶν τῆς Κυβερνήσεως, τὰς ἀντιθέτους γνώμας τοῦ ὑπουργοῦ τῶν Οἰκονομικῶν, τοῦ ὑπουργοῦ τῆς Ὑγιεινῆς, τοῦ πρώτου λόρδου τοῦ Ναυαρχείου καὶ τοῦ Γενικοῦ Εἰσαγγελέως.

Ὅσον ἀφορᾷ τὰς ἀντιρρήσεις τὰς προβαλλομένας ὑπὸ πολλῶν ἐγκρίτων συντηρητικῶν, οὗτοι παρατηροῦν, ὅτι ἀποτέλεσμα τῆς ἐνδεχομένης ἐφαρμογῆς τοῦ νέου ἐκλογικοῦ νόμου θὰ εἶνε ἡ ὕπαρξις 12.250.000 ἀνδρῶν ἐκλογέων καὶ 14.500.000 γυναικῶν ἐκλογέων, ὅπερ σημαίνει ἀπόλυτον ὑπεροχὴν τῶν γυναικῶν ἐπὶ τῶν ἀνδρῶν καὶ ὑποταγὴν τοῦ Κράτους εἰς τὸν γυναικεῖον ἔλεγχον. Οὐδὲν λαοκρατικὸν κράτος ἐπεχείρησε ποτὲ παρόμοιον πείραμα, λέγουν, καὶ τονίζουν ὅτι, ἀκόμη καὶ ἀπὸ δημοκρατικῆς ἀπόψεως, ἡ πρᾶξις τῆς Κυβερνήσεως εἶνε ἀντισυνταγματική, καθόσον αὕτη ἐπιχειρεῖ νὰ ἐπιβάλῃ αὐθαιρέτως ἕνα τόσον ῥιζοσπαστικὸν μέτρον, χωρὶς νὰ ἔχῃ λάβει ῥητὴν περὶ τούτου ἐντολὴν τῶν ἐκλογέων.

Ἀκόμη καὶ ἡ πλειονότης τῶν συντηρητικῶν βουλευτῶν, οἵτινες ἐψήφισαν ὑπὲρ τοῦ περιφήμου νομοσχεδίου, ἔπραξαν τοῦτο ἀθύμως, λέγεται δὲ ὅτι πολλοὶ ζητοῦν νὰ δικαιολογήσουν τὴν διαγωγήν των, ἰσχυριζόμενοι ὅτι, ἂν οἱ συντηρητικοὶ δὲν υἱοθετοῦν τὸ μέτρον τοῦτο, μίαν ἡμέραν θὰ τὸ ἐπέβαλλον θριαμβευτικῶς οἱ σοσιαλισταί. Ἡ «Ἐθνικὴ Ἐπιθεώρησις» χαρακτηρίζει τὴν στάσιν ταύτην ὡς «ἡττοπάθειαν» καὶ παρατηρεῖ ὅτι, σύμφωνα μὲ αὐτὸν τὸν συλλογισμόν, ἀκόμη καὶ ἡ ἐθνικοποίησις τῶν γαιανθρακωρυχείων, τῶν σιδηροδρόμων καὶ πάσης ἄλλης ἰδιωτικῆς ἐπιχειρήσεως θὰ ἔπρεπε νὰ συμπεριληφθῇ εἰς τὸ πρόγραμμα τῶν συντηρητικῶν, διὰ νὰ προλάβουν οὗτοι τὴν πραγματοποίησίν της, μίαν ἡμέραν, ὑπὸ τῶν σοσιαλιστῶν.

Ἡ «Ἐθνικὴ Ἐπιθεώρησις» καταλήγει ὡς ἑξῆς εἰς τὸ δριμὺ ἄρθρον της: «αὐτὴ εἶνε ἡ ἄγουσα πρὸς τὸν θάνατον, πρὸς τὴν καταστροφήν» καὶ εἶνε καιρὸς ὅπως κάθε εἰλικρινὴς συντηρητικὸς κάμῃ μίαν ἐξέτασιν συνειδήσεως».

Ἔρχεται ἔπειτα τὸ πρόβλημα τοῦ συναγωνισμοῦ τῶν γυναικῶν πρὸς τοὺς ἄνδρας εἰς ὅλα τὰ ἐπίπεδα καὶ ὅλα τὰ στάδια.

Τὸ «Νταίηλυ Μαίηλ» ὠργάνωσε τελευταίως μίαν πρωτότυπον ἔκθεσιν τοῦ «ἐβδόμου σπιτιοῦ» καὶ ἐπὶ τῇ εὐκαιρίᾳ διένειμεν εἰς τοὺς ἐπισκέπτας ἀντίτυπον μιᾶς ἐφημερίδος [illegible] τὸ 2000 μ. Χ. Εἰς τὴν φανταστικὴν αὐτὴν ἐφημερίδα ἀναγράφεται ἡ σύγκλησις τοῦ Ὑπουργικοῦ Συμβουλίου, προεδρευομένου ὑπὸ... γυναικός, ἡ ὁποία οὕτω διευθύνει τὰς τύχας τῆς Ἀγγλίας. Περιγράφεται ἕνα τρομερὸν «μάτς» πυγμαχίας, καθ' ὃ ἕνας διάσημος πρωταθλητὴς τοῦ ἰσχυροῦ φύλου ἐτέθη ἐκτὸς μάχης ὑπὸ μιᾶς γυναικὸς πυγμάχου. Τέλος ἡ φουτουριστικὴ ἐφημερὶς ἀπηχεῖ τὴν μεγάλην ἔκπληξιν μεθ' ἧς ὁ ἀθλητικὸς κόσμος ἐδέχθη τὴν εἴδησιν ὅτι κάποιος Ἄγγλος ἀντισφαιριστὴς κατώρθωσε νὰ νικήσῃ τὴν διεθνῆ πρωταθλήτριαν τοῦ τέννις, ἥτις, πρὸς τιμὴν τῆς δ)δος Λεγκλὲν, ὑποτίθεται γαλλικῆς ἐθνικότητος.

Ἐκ παραλλήλου, ἕνας ἐμπειρογνώμων τοῦ «σπόρ», λαμβάνει τὸν λόγον ἀπὸ τῶν στηλῶν τοῦ «Νταίηλυ Μαίηλ» διὰ νὰ βεβαιώσῃ τοὺς ἄνδρας, ὅτι δὲν ἦλθεν ἀκόμη ἡ στιγμὴ νὰ φοβηθοῦν ἕνα σοβαρὸν συναγωνισμὸν ἐκ μέρους τῶν γυναικῶν εἰς τὸ ἀθλητικὸν πεδίον καὶ τοὺς συμβουλεύει νὰ κοιμηθοῦν ἥσυχοι. Εὐτυχῶς, λέγει, ἡ φύσις ἀνέλαβε νὰ δημιουργήσῃ ἕνα ἀδιάβατον φραγμὸν μεταξὺ τῆς ἀνδρικῆς καὶ τῆς γυναικείας δυναμικότητος ὅσον ἀφορᾷ τὸ σπόρ. Τοῦτο δὲν σημαίνει ὅτι αἱ γυναῖκες δὲν ἐπετέλεσαν τεραστίας προόδους εἰς τὸν ἀθλητισμόν. Τοὐναντίον, αἱ πρόοδοί των ὑπῆρξαν τοιαῦται, ὥστε τελευταίως κάποιος κινηματογραφικὸς κριτικὸς ἔγραψεν ὅτι, ἂν δὲν ὑπάρχῃ κανεὶς ἀγγλικὸς ἀστὴρ πρώτου μεγέθους εἰς τὸ κινηματογραφικὸν στερέωμα καὶ γενικῶς ἂν ἡ βρεττανικὴ κινηματογραφικὴ παραγωγὴ δὲν ἔχει νὰ ἐπιδείξῃ παρὰ καλλιτέχνιδας ἀρκετὰ μετρίας, τοῦτο ὀφείλεται εἰς τὰς ἀθλητικὰς ἕξεις τῶν Ἀγγλίδων.

Ἀλλά, ἂν δὲν ὑπάρχῃ κίνδυνος νὰ ὑποκύψουν οἱ ἄνδρες, τοὐλάχιστον ἐπὶ τοῦ παρόντος, εἰς τὸ πεδίον τοῦ ἀθλητισμοῦ, συνεπείᾳ τῆς ὑπεροχῆς τῶν γυναικῶν, τί θὰ συμβῇ εἰς τὰ χειροτεχνικὰ καὶ εἰς τὰ ἐλεύθερα ἐπαγγέλματα καὶ πρὸ πάντων εἰς τὴν πολιτικήν; Θὰ ἐπαληθεύσουν αἱ προφητεῖαι τῆς φουτουριστικῆς ἐφημερίδος;

Ὑπουργικαὶ διαφωνίαι

Ὅτι ὁ κίνδυνος εἶνε σοβαρός, τὸ ἀποδεικνύει ἡ ἀντίδρασις ἥτις ἀρχίζει νὰ ἐκδηλοῦται εἰς ὡρισμένας κατηγορίας ἐπαγγελμάτων.

Ὡρισμένα νοσοκομεῖα τοῦ Λονδίνου ἔκλεισαν τὰς πύλας των εἰς τὰς ὑποψηφίας ἰατρούς, αἵτινες ἤσκουντο εἰς αὐτά, διότι οἱ φοιτηταὶ τῆς ἰατρικῆς, ἐλάχιστα ἱπποτικοί, εἶχον βαρεθεῖ τὴν συντροφίαν των καὶ πρὸ πάντων διότι ἐξεφράζοντο διαμαρτυρίαι καὶ παράπονα ὅτι ὁ ἀριθμὸς τῶν γυναικῶν ἰατρῶν βαίνει αὐξανόμενος τόσον ἰλιγγιωδῶς, ὥστε νὰ καθίσταται λίαν δυσχερὴς ἡ θέσις τῶν ἀνδρῶν τῶν ἀσκούντων τὴν ἰατρικήν.

Ἂν ἔλθωμεν τώρα εἰς τὴν πολιτικήν, ἡ ἐπέκτασις τοῦ δικαιώματος τῆς ψήφου καὶ εἰς τὰς λεγομένας «φλάππερς», τουτέστι τὰς νεάνιδας αἵτινες μόλις ἔχουν συμπληρώσει τὸ 21ον ἔτος, ἐπροκάλεσε μίαν ἀντίδρασιν τῶν ἀρρένων, ἡ ὁποία διαφαίνεται εἰς πολυαρίθμους ἐπιστολὰς ἀναγνωστῶν πρὸς τὰς ἐφημερίδας των.

Εἰς ἐξ αὐτῶν ξεσπαθώνει ἐναντίον τῆς Λαίδης Ἄστορ, ἡ ὁποία ἀπεκάλεσε «χῆνες» τοὺς δέκα βουλευτὰς οἵτινες ἐψήφισαν κατὰ τοῦ νέου ἐκλογικοῦ νομοσχεδίου τὴν χαρακτηρίζει «κακοαναθρεμμένη» καὶ τῆς λέγει καθαρὰ ὅτι αὐτή, σὰν Ἀμερικανὶς ποὺ εἶνε —ἡ Λαίδη Ἄστορ ἔγινεν Ἀγγλὶς καὶ συνεπῶς βουλευτίνα λόγῳ τοῦ γάμου της μὲ Ἄγγλον—θὰ ἔπρεπε νὰ δείχνεται περισσότερον ἐπιφυλακτική, καταλήγει δέ, τέλος, ὀλοφυρόμενος διότι τὸ ἐκλογικὸν σῶμα θὰ περιλάβῃ ἕνα ὁλόκληρον στρατὸν ἀπὸ «ἀλανιάρες», αἱ ὁποῖαι ἔχουν χάσει ὡς καὶ τὴν συνήθειαν τῆς καλῆς συμπεριφορᾶς.

Ἡ εἰρηνόφιλος Ἀγγλία ἀπειλεῖται λοιπόν, ὑπὸ ἑνὸς κρισίμου πολέμου μεταξὺ τῶν δύο φύλων. Εὐτυχῶς οἱ εἰδικοὶ τοῦ σπὸρ βεβαιοῦν, ὅτι οἱ ἄνδρες εὑρίσκονται ἀκόμη εἰς θέσιν νὰ ὑπερασπισθοῦν τῆς ὑποθέσεώς των... ἀκόμη καὶ διὰ γρονθοκοπημάτων, ὅπερ σημαίνει ὅτι οἱ ἄνδρες δύνανται πάντοτε νὰ ἐλπίζουν ἐπὶ τὴν τελικὴν των νίκην.

Τ. Α. Μ.

Μέσα εἰς τὰς φεουδεπείας τῆς Ρωσσικῆς Ἐπαναστάσεως

Ἡ Πριγκήπισσα Μάσσα

Μέρος τρίτον.—Ἡ ἐπανάστασις

Τοῦ Ρώσσου συγγραφέως Ἰβὰν Ναζιβίκιν

(Συνέχεια ἐκ τοῦ προηγουμένου)

Μπροστὰ εἶδε ἕνα πλατὺ τραπέζι μ' ἕνα κάθισμα καὶ πίσω στὴ σειρὰ πολλοὺς πάγκους, ὅπου ἐκάθηντο πολλοὶ ἄνθρωποι μὲ κόκκινες μπλοῦζες. Μεταξύ τους ἦσαν καὶ γυναῖκες. Στὴν καρέκλα ἦταν σὰν σωριασμένος ἕνας ἄνθρωπος μὲ γένεια, μὲ τὰ μάτια χωμένα στὶς κόγχες, μὲ χαρακτηριστικὰ Ταρτάρου καὶ μὲ κοστοῦμι ἀπὸ μαῦρο πετσί. Ἦταν πεσμένος μὲ τοὺς ἀγκῶνας στὸ τραπέζι καὶ μιλοῦσε στοὺς ἄλλους μὲ φωνὴ βραχνή, χειρονομῶντας καὶ μορφάζοντας.

Ὅταν ἐμπῆκε ὁ Γκουμπλέσκυ μὲ τὸν Βορσίνσκυ καὶ τὴ Μάσσα, ὁ ἄνθρωπος ποὺ μιλοῦσε στοὺς ἄλλους ἐσταμάτησε.

—Σύντροφοι, εἶπε ὁ Γκουμπλέσκυ, σᾶς φέρνω τὴ Βέρα Γκρίσοβα καὶ τὸν Βάσια Λόμωφ. Ἔρχονται ν' ἀφοσιωθοῦν μαζί μας στὴν πραγματικὴ ἐπαναστατικὴ ἰδέα.

Εἶπε ψεύτικα ὀνόματα ἐπίτηδες.

—Ἂς καθήσουν, εἶπε ἐκεῖνος ποὺ μιλοῦσε.

Καὶ ἐξακολούθησε τὴν ὁμιλία του. Ἔβριζε τὸν Κερένσκυ καὶ τὴ δημοκρατία καὶ ἔλεγε ὅτι ἡ ἐπανάστασις εἰς χεῖράς του ἐκινδύνευε. Εἶχε συνθηκολογήσει μὲ τοὺς ἀστοὺς καὶ ἐφρόντιζε νὰ ἐπικρατήσῃ μ' αὐτούς, ἐν ᾧ ὁ Λένιν εἶχε δηλώσει ὅτι ἡ ἐπανάστασις δὲν θὰ ἐθριάμβευε παρὰ μόνον ἂν ἐκηρύσσετο ἐναντίον ἐκείνων τῶν τάξεων μὲ τὴ δικτατορία τοῦ προλεταριάτου. Ἀλλὰ ὁ Κερένσκυ δὲν θὰ ἐθριάμβευε πολὺν καιρό. Ἡ ἐξουσία του εὑρίσκετο στὸ τέλος. Εὐτυχῶς ὑπῆρχε ἡ Τσέκα ποὺ ἐπαγρυπνοῦσε γιὰ νὰ τιμωρῇ τοὺς προδότες. Προδότης ἦτο κάθε Ρῶσσος ποὺ εἶχε δηλώσει συμμετοχὴ στὴν ἐπανάστασι καὶ ἔπειτα προσπαθοῦσε νὰ συμβιβασθῇ μὲ τοὺς ἀντιδραστικοὺς ἢ τοὺς ἐξυπηρετοῦσε. Πρὸ ὀλίγου ἐτιμωρήθη ἕνας ἀπ' αὐτούς. Ἀκοῦστε. Λέει τὸ τελευταῖο του τραγοῦδι.

Κι' ἔδειξε σὲ μιὰ πόρτα στὸ βάθος, ποὺ ἦταν μισάνοιχτη.

Ἕνα ἀγωνιῶδες μουγκρητὸ ἀνθρώπου ἀκούσθηκε ἀπὸ ἐκεῖ.

—Ἄνοιξε, σύντροφε Σούκωφ, ἐφώναξε.

Ἡ πόρτα ἄνοιξε καὶ πέρασε μπροστὰ καὶ προχώρησε κοντὰ στὴν ἕδρα ἕνας ἄνθρωπος μισόγυμνος μὲ τὰ χέρια σταυρωμένα στὸ δαλὸ τοῦ στήθους. Εἶχε ἕνα τερατῶδες κεφάλι μὲ τὰ ζυγωματικὰ πολὺ ἐξωγκωμένα, ἦταν μελαψός, μὲ μικρὰ μάτια μογγόλου.

—Τί φρικτὸς ἄνθρωπος, ἐψιθύρισε ἡ Μάσσα.

—Σιγὰ μὴ σᾶς ἀκούσουν γιατὶ εἴμαστε χαμένοι, εἶπε ὁ Γκουμπλέσκυ.

Ὁ μισόγυμνος ἄνθρωπος μὲ τὰ μογγολικὰ χαρακτηριστικὰ ἐπλησίασε περισσότερο. Τὰ χέρια του πρὸς τὰ κάτω ἦσαν κόκκινα.

—Τί χρῶμα εἶνε αὐτό; ἐρώτησε ἡ Μάσσα τὸν Γκουμπλέσκυ.

—Αἷμα, τῆς ἀπάντησε. Ὁ Σούκωφ εἶνε δήμιος.

—Εἶνε ἀποτρόπαιο, εἶπε ἡ Μάσσα.

Ὁ ἄνθρωπος ποὺ καθόταν στὴν ἕδρα σηκώθηκε καὶ ἔδειξε πρὸς τὴν πόρτα ποὺ εἶχε ἀφήσει μισάνοιχτη ὁ Σούκωφ.

—Ἐκεῖ, εἶπε, βρίσκεται ξαπλωμένος ἕνας ἄνθρωπος ποὺ ὡς χθὲς ἦταν μαζί μας καὶ μᾶς ἐπρόδιδε. Ὁ ναύτης Σμόλιν. Μᾶς κατέδιδε σὲ μιὰ ὁμάδα ἀξιωματικῶν τοῦ ναυτικοῦ, ἀντὶ νὰ φροντίσῃ νὰ τοὺς συλλάβουμε. Ὁ σύντροφος Σούκωφ ἐφρόντισε νὰ τὸν κάμῃ νὰ μὴ ξαναμιλήσῃ.

—Τοῦ ἔβγαλα τὰ δόντια ἕνα πρὸς ἕνα, εἶπε ὁ Σούκωφ.

—Ἐνόμιζε πὼς εἶχε νύχια δυνατὰ γιὰ νὰ μᾶς ξεσχίσῃ.

—Δὲν ἔχει πειὰ νύχια, συνεπλήρωσε ὁ δήμιος. Τοῦ τὰ ἔβγαλα μ' ἕνα τσιμπίδι.

—Εἶχε τὰ μάτια του στὶς πράξεις μας γιὰ νὰ τὶς προδίδῃ.

—Τοῦ τὰ ἔβγαλα καὶ τὰ δύο μ' ἕνα μαχαίρι. Τοῦ ἔκοψα τὸ δέρμα σὲ λουρίδες καὶ τὸν ἔδαρα ζωντανό. Θέλετε νὰ τὸν ἰδῆτε, σύντροφοι;

Ἀκούσθηκε πάλι τὸ μουγκρητὸ τοῦ ἀνθρώπου ποὺ ἐξέπνεε στὸ ἄλλο δωμάτιο ἔπειτα ἀπὸ τ' ἀνήκουστα ἐκεῖνα μαρτύρια.

Μερικοὶ ἐσηκώθησαν γιὰ νὰ πᾶνε ν' ἀπολαύσουν τὸ θέαμα τοῦ βασανισθέντος ἀνθρώπου.

—Νὰ φύγουμε γιὰ τὸ Θεό, εἶπε ἡ Μάσσα.

—Ἂν φύγουμε τώρα, θὰ νομίσουν ὅτι εἶνε ἀποδοκιμασία, εἶπε ὁ Γκουμπλέσκυ.

Ἡ Μάσσα μόλις συνεκρατεῖτο. Αἰσθανόταν ν' ἀποπνίγεται ἀπὸ τὴν ἀκάθαρτη ἀτμόσφαιρα ἐκείνης τῆς σάλας καὶ ἀπὸ τὴ φρίκη ποὺ τῆς ἔκαναν ὅσα ἔβλεπε καὶ ὅσα ἄκουγε.

—Προσπαθῆστε νὰ φύγουμε, εἶπε στὸν Γκουμπλέσκυ. Λίγο ἀκόμη καὶ θὰ πέσω λιπόθυμη. Δὲν αἰσθάνομαι καλὰ τὶς δυνάμεις μου.

Οἱ ἄνθρωποι τῆς Τσέκας εἶχαν σηκωθῆ οἱ περισσότεροι γιὰ νὰ θαυμάσουν τὰ ἔργα τοῦ Σούκωφ καὶ σ' αὐτὴ τὴ μικρὴ σύγχυσι ὁ Γκουμπλέσκυ ἐτράβηξε τὴ Μάσσα καὶ τὸν Βορσίνσκυ πρὸς τὰ ἔξω. Ἐνῷ κατέβαιναν τὴ σκάλα, ἕνας ἄνθρωπος ἔτρεξε πίσω τους καὶ εἶπε:

—Μὴ βγῆτε ἀπὸ τὴν πόρτα. Κινδυνεύετε. Ἀκολουθῆστε με.

Ἡ Μάσσα ἀναγνώρισε τὴ φωνή του. Ἦταν ὁ Ἀλέξης ὁ ἀμαξᾶς. Ἄνοιξε μιὰ πόρτα μικρὴ σ' ἕνα γύρισμα τῆς σκάλας καὶ τοὺς ὡδήγησε σ' ἕναν ἄλλο διάδρομο, ἀφοῦ ἔκλεισε πίσω του τὴν πόρτα.

—Μιὰ γυναῖκα σᾶς ὑποπτεύθηκε, εἶπε ὁ Ἀλέξης στὴ Μάσσα. Εἶπε ὅτι δὲν ἔχετε χέρια ἐπαναστατικά.

Ἐκείνη ἐκύτταξε τὰ χέρια της.

—Τί ἔχουν τὰ χέρια μου; εἶπε.

—Δὲν καταλαβαίνετε; εἶπε ὁ Γκουμπλέσκυ. Εἶνε πολὺ ὡραῖα καὶ πολὺ εὐγενικά.

Ὁ Ἀλέξης τοὺς ἔβγαλε στὸ πίσω μέρος τῆς αὐλῆς καὶ ἀπὸ ἐκεῖ τοὺς ἐπῆγε στὴν ἀντίθετη πλευρὰ τῆς μάνδρας καὶ ἄνοιξε μιὰ μικρὴ πόρτα.

—Φύγετε, εἶπε, ὅσο μπορεῖτε γρηγορώτερα. Θὰ ἔλθω αὔριο νὰ σᾶς ἰδῶ.

Μόλις ὅταν εὑρέθησαν στὸν ἐλεύθερο ἀέρα

ΠΡΟΣΦΥΓΙΚΗ ΣΤΗΛΗ

ΑΙ ΑΠΟΔΟΣΕΙΣ ΤΩΝ ΜΟΥΣΟΥΛΜΑΝΙΚΩΝ ΚΤΗΜΑΤΩΝ

ΟΙ ΕΝΕΡΓΟΥΜΕΝΟΙ ΣΥΜΨΗΦΙΣΜΟΙ

Κατὰ πληροφορίας ἐξ ἀσφαλοῦς πηγῆς ἡ ἀπόδοσις τῶν Μουσουλμανικῶν κτημάτων, ὑπὸ τῶν ἁρμοδίων ἐποικιστικῶν ὑπηρεσιῶν, τῇ φροντίδι τοῦ ὑπουργείου τῆς Γεωργίας, προχωρεῖ κανονικῶς. Ἤδη, κατὰ πληροφορίας ληφθείσας εἰς τὴν Ἑλληνικὴν ἀντιπροσωπείαν, παρὰ τῇ ἐν Κων)πόλει Μ. Ἐπιτροπῇ εἰς Γκιουμουλτζίναν ἀπένειμαν πρὸς ἀπόδοσιν 150 δωμάτια τουρκικῶν οἰκιῶν καὶ 200 εἰς Ξάνθην.

Ὑπολογίζεται ὅτι ἐντὸς ἑνὸς μηνὸς θὰ ἀποδοθοῦν αὐτὰ καθότι περατοῦται ἡ ἀνέγερσις συνοικισμῶν πρὸς ἐγκατάστασιν τῶν προσφύγων.

Ἐν τῷ μεταξὺ ἀνεκοινώθη ἁρμοδίως ὅτι ἡ Τουρκικὴ καὶ Ἑλληνικὴ ἀντιπροσωπεία παρὰ τῇ Μ. Ἐπιτροπῇ ἀντήλλαξαν κατάλογον ἀνεγνωρισμένων Τούρκων καὶ Ἑλλήνων ὑπηκόων, τῶν ὁποίων συμψηφίζονται τὰ ἀκίνητα.

Ἕκαστος ἐκ τῶν δύο καταλόγων περιέχει 101 ὀνόματα.

Ἐὰν δὲν διαμφισβητηθῇ ἡ ἰθαγένεια αὐτῶν, θὰ γίνουν δεκτοὶ ὡς δικαιοῦχοι, τῶν ὁποίων δέον νὰ ἀποδοθοῦν τὰ ἀκίνητα.

—Τὰ Ὀρφανοτροφεῖα κινδυνεύουν.

Καθ' ἃ πληροφορούμεθα, ἡ οἰκονομικὴ κατάστασις τῶν προσφυγικῶν οἰκοτροφείων καὶ ὀρφανοτροφείων ἔφθασεν εἰς τὸ ἀπροχώρητον. Μόνον τὸ Οἰκοτροφεῖον Γρεβενῶν χρεωστεῖ εἰς διαφόρους τροφοδότας περὶ τὰς 500 χιλιάδας δρχ.

Οἱ πιστωταὶ ἐξηντλήθησαν καὶ ἀδυνατοῦν τὴν περαιτέρω χορήγησιν τροφίμων. Καὶ οἱ οἰκότροφοι μὲ τὰ οἰκονομικὰ αὐτὰ χάλια θὰ φθάσουν στὸ σημεῖον τῆς πείνας.

Ἐφ' ὅσον λειτουργοῦν ὀφείλει τὸ Κράτος νὰ μὴ ἀδιαφορῇ γι' αὐτά, ἐὰν δὲ αἰσθάνεται ἀδυναμίαν, ἂς τὰ διαλύσῃ διὰ νὰ μὴ παρουσιάζηται τοιαύτη οἰκτρότης ἀδιαφορίας.

—Συλλαλητήριον ἐν Καβάλλᾳ

Κατὰ πληροφορίας ἐκ Καβάλλας, τὴν παρελθοῦσαν Κυριακὴν καὶ ὥραν 11ην π.μ. συνεκροτήθη αὐτόθι καὶ ἐν τῇ αἰθούσῃ τοῦ κινηματοθεάτρου «Αἴγλη» μέγα συλλαλητήριον τῶν δικαιούχων ἀνταλλαξίμων Καβάλλας καὶ περιχώρων.

Κατ' αὐτὸ ἐγένετο δεκτὸν ψήφισμα πρὸς τὴν Κυβέρνησιν διὰ τοῦ ὁποίου ζητεῖται ὅπως ἀποκαλυφθῶσι καὶ παραδοθῶσιν εἰς τὴν Ἐθνικὴν Τράπεζαν τὰ ὑπὸ ποικίλας μορφὰς καὶ διαφόρους κομματικοὺς λόγους διατελοῦντα ἐν ἀφανείᾳ καλύμματα, ἀξίας ἑκατοντάδων ἑκατομμυρίων δραχμῶν, ἀναγκαῖα διὰ τὴν ἔκδοσιν τῆς νέας σειρᾶς τῶν ὁμολογιῶν, ἄνευ κινδύνου ἐλαττώσεως τῆς ἀξίας ἐν γένει τῶν ὁμολογιῶν τῶν ἀνταλλαξίμων.

ΣΥΝΕΛΕΥΣΙΣ ΟΙΚΙΣΤΩΝ ΤΗΣ ΝΕΑΣ ΚΑΛΛΙΠΟΛΕΩΣ

ΕΙΣ ΤΟ ΠΑΡΘΕΝΑΓΩΓΕΙΟΝ ΠΕΙΡΑΙΩΣ

Εἰς τὸ Παρθεναγωγεῖον Πειραιῶς ἔγινε τὴν παρελθοῦσαν Κυριακὴν ἡ γενικὴ συνέλευσις τῶν μελῶν τῶν οἰκοδομικῶν συνεταιρισμῶν Ν. Καλλιπόλεως. Κατὰ τὴν γενικὴν ταύτην συνέλευσιν τῶν οἰκιστῶν τῆς Ν. Καλλιπόλεως ὡμίλησαν πολλοὶ ῥήτορες ἀναπτύξαντες τὰ δίκαια αὐτῶν καὶ τονίσαντες τὴν ἀνάγκην τῆς ἐνισχύσεως ἐκ μέρους τοῦ Κράτους, συμφώνως πρὸς τὸν περὶ «ἐνισχύσεως τῶν οἰκοδομικῶν προσφυγικῶν συνεταιρισμῶν» νόμον, διὰ τὴν ταχυτέραν ἀποπεράτωσιν τῆς ἀνεγέρσεως τοῦ Πειραϊκοῦ τούτου συνοικισμοῦ. Μετὰ τοὺς ῥήτορας ἀνεγνώσθη ψήφισμα, εἰς τὸ ὁποῖον περιελήφθησαν περὶ τὰ δέκα σχετικὰ αἰτήματα, καὶ τὸ ὁποῖον θὰ ὑποβληθῇ πρὸς τὴν Κυβέρνησιν. Δι' ἑνὸς τῶν ὡς ἄνω διατυπωθέντων ἐν τῷ σχετικῷ ψηφίσματι αἰτημάτων, τονίζεται ἡ ἀνάγκη τῆς διενεργείας καὶ ἄλλων ἀπαλλοτριώσεων ἐπὶ τῆς Πειραϊκῆς Χερσονήσου, ἀφ' ἑνὸς ἵνα ἐπιτευχθῇ ἐπέκτασις τοῦ συνοικισμοῦ καὶ ἀφ' ἑτέρου ἵνα κατορθωθῇ νὰ ἱκανοποιηθοῦν αἱ ὑποβληθεῖσαι συμπληρωματικαὶ αἰτήσεις ἐνδιαφερομένων προσφύγων.

—Ἡ κτηματογράφησις τῆς Κοκκινιᾶς.

Ἡ Ε.Α.Π. ἐκτελοῦσα τὴν κτηματογράφησιν τῶν περὶ τὸν συνοικισμὸν Ν. Κοκκινιᾶς ἀπαλλοτριωθέντων γηπέδων, πρόκειται νὰ προσκαλέσῃ ὅλους τοὺς ἔχοντας ἰδιοκτησίας εἰς τὴν ὡς ἄνω περιοχὴν ὅπως παρουσιασθοῦν εἰς αὐτὴν καὶ ὑποδείξωσι τὰ ὅρια τῶν ἰδιοκτησιῶν των πρὸς ἀποφυγὴν μελλοντικῶν ἀμφισβητήσεων.

—Τὰ Βακουφικὰ Μυτιλήνης

Ἡ ὑπὸ τοῦ ὑπουργείου Γεωργίας συσταθεῖσα ἀπὸ μηνὸς περίπου ἐπιτροπὴ ἐκ τοῦ προϊσταμένου τοῦ ἐν Μυτιλήνῃ γραφείου ἀνταλλαγῆς καὶ τοῦ Ὀθωμανοῦ Χουσνῆ βέη, ἥτις θὰ περιήρχετο τὰς νήσους Λέσβον, Χίον καὶ Λῆμνον ἵνα ἐξακριβώσῃ καὶ καταλάβῃ τὰ βακουφικὰ κτήματα, ὑπέβαλεν ἤδη τὴν πρώτην αὐτῆς ἔκθεσιν εἰς τὴν Διεύθυνσιν Ἀνταλλαγῆς περὶ τῶν ἐντυπώσεών της καὶ τοῦ ἔργου της.

—Ἔργα εἰς τοὺς συνοικισμούς

Κατ' ἀνακοινώσεις ἐκ τοῦ τεχνικοῦ τμήματος τῆς Ε.Α.Π. διετάχθησαν ἤδη εἰδικὰ συνεργεῖα, κατόπιν συνεννοήσεως μετὰ τοῦ Δήμου, ὅπως μεταβοῦν εἰς τὸν συνοικισμὸν τοῦ «Βύρωνος» καὶ προβοῦν εἰς τὴν ἀποπεράτωσιν τῶν ἐργασιῶν διὰ τὴν εὔρυνσιν τῆς παρὰ τὴν εἴσοδον τούτου γεφύρας. Μετὰ τὴν ἀποπεράτωσιν τῶν ἔργων αὐτῶν θὰ ἀσχοληθοῦν τὰ συνεργεῖα μὲ τὴν σκυρόστρωσιν τῆς νέας ὁδοῦ, ἥτις διανοίγεται ἐντεῦθεν τοῦ Συνοικισμοῦ, πρὸς τὸ μοναστήριον τῆς Ἀναλήψεως.

ΑΝΑ ΤΗΝ ΕΛΛΑΔΑ

(Η ΖΩΗ ΚΑΙ Η ΚΙΝΗΣΙΣ ΤΩΝ ΕΠΑΡΧΙΩΝ)

Τὸ νέον Γυμνάσιον Καρπενησίου

ΚΑΡΠΕΝΗΣΙΟΝ. (Ταχ. ἀνταπόκρισις). — Ἓν ἀπὸ τὰ μᾶλλον ἐνδιαφέροντα τὴν πόλιν μας καὶ τὴν ἐπαρχίαν ὁλόκληρον ζητήματα εἶνε καὶ ἡ ἀνέγερσις γυμνασιακοῦ κτιρίου, ἀναλόγου πρὸς τὰς ἀπαιτήσεις τοῦ συγχρόνου πολιτισμοῦ, διότι τὸ ὑπάρχον τοιοῦτον εἶνε τελείως ἀκατάλληλον ν' ἀνταποκριθῇ εἰς τὸν προορισμόν του.

Τὸ γήπεδον ἐπὶ τοῦ ὁποίου θ' ἀνοικοδομηθῇ τὸ νέον κτίριον κεῖται εἰς θέσιν περίοπτον, εἶνε δὲ ἐκτάσεως 60 στρεμμάτων, οὕτως ὥστε νὰ περιλάβῃ εὐρύχωρον προαύλιον, γυμναστήριον, σχολικὸν κῆπον κλπ. Ἡ ὅλη δαπάνη ὑπελογίσθη εἰς δύο ἑκατομμύρια πεντακοσίας χιλιάδας δρχ. περίπου. Ἐπειδὴ ὅμως ἡ κοινότης μας δὲν εἶνε εἰς θέσιν ν' ἀνταποκριθῇ εἰς τόσον μεγάλην δαπάνην, ἤρχισε ἀπὸ πολλοῦ συστηματικὴ ἐργασία πρὸς συλλογὴν ἐράνων, ἔν τε τῇ ἡμεδαπῇ καὶ τῇ ἀλλοδαπῇ, πρὸς ἐπίτευξιν τοῦ ἱεροῦ αὐτοῦ σκοποῦ.

Ἡ ἐκλεγεῖσα πρὸς τὸν σκοπὸν τοῦτον ἐπιτροπὴ ἀπηύθυνε προχθὲς πρὸς τοὺς ἁπανταχοῦ Εὐρυτᾶνας τὴν ἀκόλουθον ἔκκλησιν:

Δέκα ὁλόκληρα ἔτη παρῆλθον, ἀφ' ὅτου ἡ προσφιλὴς ἡμῶν Εὐρυτανία ἀπέκτησε γυμνάσιον.

Εἶνε εἰς ὅλους γνωστόν, ὅτι ἡ διατήρησις γυμνασίου ἐν τῇ πρωτευούσῃ τῆς Εὐρυτανίας ἀποτελεῖ δι' αὐτὴν ἀκτῖνα μέλλουσαν νὰ διανοίξῃ νέους ὁρίζοντας καὶ νὰ ὁδηγήσῃ τὴν ἀγαπητήν μας ἐπαρχίαν εἰς τὰ ὑψηλὰ ἐπίπεδα τοῦ ἀληθοῦς πολιτισμοῦ.

Ἵνα δυνηθῇ ὅμως τὸ γυμνάσιον νὰ ἀνταποκριθῇ ὑπὸ πᾶσαν ἔποψιν πρὸς τὰς ἀπαιτήσεις τοῦ συγχρόνου πολιτισμοῦ ἀνάγκη νὰ ἀποκτήσῃ διδακτήριον μὲ εὐρυχώρους αἰθούσας διδασκαλίας, μὲ γυμναστήριον, μὲ σχολικὰ λουτρά, μὲ σχολικὸν κῆπον, μὲ διδακτικὰ ὄργανα καὶ ἔπιπλα καὶ σκεύη.

Ἤδη τὰ εὐγενῆ τῆς Εὐρυτανίας τέκνα συνέλεξαν ἐν Ἀμερικῇ περὶ τὰς 500 χιλιάδας δραχμῶν καὶ κατὰ μῆνα Μάϊον θέλει τεθῇ ὁ θεμέλιος λίθος τοῦ διδακτηρίου.

Ἡ ὅλη δαπάνη τοῦ διδακτηρίου προϋπελογίσθη εἰς 2,550,000 δραχμῶν.

Ἔχομεν, λοιπόν, ἀνάγκην πολλῶν ἀκόμη χρημάτων καὶ διὰ τοῦτο κάμνομεν ἔκκλησιν εἰς τὰ αἰσθήματά σας καὶ παρακαλοῦμεν νὰ συνεισφέρητε πάντες ὅ,τι δύνασθε ὑπὲρ τοῦ ἱεροῦ καὶ εὐγενοῦς τούτου σκοποῦ.

Συνεισφέροντες ὑπὲρ τοῦ εὐγενοῦς τούτου σκοποῦ ἐξυπηρετεῖτε τὸν πολιτισμὸν καὶ τὰς ἐκπαιδευτικὰς ἀνάγκας ὁλοκλήρου τῆς Εὐρυτανίας, τῆς ὁποίας τὰ τέκνα φοιτῶσιν εἰς τὸ γυμνάσιον Καρπενησίου.

Ἔχετε δὲ ὑπ' ὄψει καὶ τοῦτο, ὅτι διὰ τῆς ἱδρύσεως τοῦ διδακτηρίου ἐξασφαλίζεται καὶ ἡ διατήρησις τοῦ γυμνασίου μας, τὸ ὁποῖον ἐλλείψει διδακτηρίου δυνατὸν νὰ καταργηθῇ.

Εἴμεθα βέβαιοι, ὅτι οἱ φιλοπάτριδες καὶ φιλοπρόοδοι Εὐρυτᾶνες θὰ ἀποτρέψουν διὰ γενναίων συνδρομῶν μίαν τοιαύτην συμφορὰν διὰ τὸν τόπον μας.

Οἱ ἔρανοι θ' ἀποστέλλωνται εἰς τὸ ἐνταῦθα ὑποκατάστημα τῆς Ἐθνικῆς Τραπέζης ἐπ' ὀνόματι τῆς Δ.Ε.Τ.Ε.Η. (Διοικητικῆς Ἐπιτροπείας Ταμείου Ἐκπαιδευτικῆς Προνοίας).

Ὁ Πρόεδρος Γ. Παπαγεωργίου, δικηγόρος, ὁ ταμίας Κ. Κωστοπαναγιώτης, ἔμπορος. Τὰ μέλη: Σ. Καραγεώργος, δημοδιδάσκαλος, ὁ γραμματεὺς Ἰωσὴφ Χαριτωνίδης, γυμνασιάρχης.

Αἱ συνέπειαι τῆς πλημμύρας τοῦ Στρυμῶνος

ΣΕΡΡΑΙ. (Ταχ)κὴ ἀνταπόκρισις). — Τὰ ὕδατα τοῦ πλημμυρίσαντος Στρυμόνος δὲν ἀπεσύρθησαν ἀκόμη ἐντελῶς ἀπὸ τὴν πεδιάδα μας, ἡ ὁποία ἐξακολουθεῖ νὰ παρουσιάζῃ τὴν ὄψιν ἀπεράντου λίμνης. Εὐνόητος συνεπῶς τυγχάνει ἡ ἀπόγνωσις τῶν χωρικῶν, οἱ ὁποῖοι ἀφοῦ ἐξεσπιτώθησαν καὶ ἔμειναν νήστεις καὶ γυμνητεύοντες, ἀφοῦ εἶδον ὅλας των τὰς ἐσοδείας καὶ τοὺς κόπους νὰ χαθοῦν ἀπὸ μίαν θεομηνίαν ἀφαντάστου τραγικότητος, βλέπουν ἐπιπροσθέτως καὶ τοῦ Κράτους τὴν ἀδιαφορίαν πρὸς τὴν δυστυχίαν των.

Ὅπου καὶ ἂν ῥίψῃ τις τὸ βλέμμα, συναντᾷ τὴν δυστυχίαν καὶ τὴν ἀπόγνωσιν. Ἐκεῖ ὅπου μέχρι τῆς χθὲς ἐβασίλευεν ἡ ἀνθηρότης καὶ ἡ εὐημερία, σήμερον κυριαρχεῖ ἡ δυστυχία καὶ ἡ καταστροφή. Ἤρκεσε μία θεομηνία νὰ μεταβάλλῃ τὰς εὐφορωτέρας πεδιάδας εἰς ἀπέραντον τέλμα ὑπὸ τὸ ὁποῖον ἐτάφη ἡ μεγαλυτέρα ἐφετεινὴ ἐσοδεία.

Ἀποτέλεσμα δὲ τῆς ἐπελθούσης καταστροφῆς ἦτο ἡ ὁσημέραι ὀγκουμένη λαϊκὴ ἐξέγερσις κατὰ τῶν ὑπευθύνων τοῦ ὀλέθρου. Ὡς τοιούτους δὲ ὁ λαὸς τῆς περιφερείας μας θεωρεῖ τὴν κυβέρνησιν καὶ ἰδιαιτέρως τὸν ὑπουργὸν τῆς Συγκοινωνίας, μὲ τὰ προσκόμματα καὶ τὰς ἐγκληματικὰς παρελκύσεις τῆς ἐκτελέσεως τῶν ἀντιπλημμυρικῶν ἔργων τοῦ Στρυμῶνος.

Εἰς μάτην αἱ διάφοροι ὀργανώσεις καὶ τὰ σωματεῖα μας ὑπέβαλον ψηφίσματα, ζητοῦντα τὴν ἄμεσον ἐκτέλεσιν τῶν ἔργων τοῦ Στρυμόνος καὶ ὑποδεικνύοντα τὸν ἀπειλοῦντα τοὺς κατοίκους κίνδυνον εἰς περίπτωσιν νέας ἀναβολῆς αὐτῶν.

Τὴν λαϊκὴν αὐτὴν ἀγανάκτησιν μᾶς παρουσίασεν ἐντονωτέραν τὸ συλλαλητήριον τῆς παρελθούσης Κυριακῆς, κατὰ τὸ ὁποῖον χιλιάδες ἀγροτῶν μὲ μελανὰς σημαίας ἀπεδοκίμασαν τὴν ἀδιαφορίαν τοῦ κ. Μεταξᾶ.

Ἂς προσέξῃ ἡ κυβέρνησις, διότι ἂν καὶ αὐτὴν τὴν φορὰν δὲν σπεύσῃ νὰ ἱκανοποιήσῃ τὰ δίκαια αἰτήματα τοῦ μακεδονικοῦ λαοῦ, εἶνε ἑπόμενον νὰ ἐκσπάσῃ ἡ λαϊκὴ ἀγανάκτησις εἰς θύελλαν, ἡ ὁποία πολὺ δυσκόλως θὰ κοπάσῃ.

Ὁ ἀθλητισμὸς ἐν Ἀλεξανδρουπόλει

ΑΛΕΞΑΝΔΡΟΥΠΟΛΙΣ. (Ταχ)κὴ ἀνταπόκρισις).— Οἱ φίλαθλοι, καθὼς καὶ ὁλόκληρος ἡ κοινωνία τῆς πόλεώς μας, εἶνε ἐνθουσιασμένοι διότι ἀπεκτήσαμεν ἕνα πρώτης τάξεως Γυμναστήριον, τοῦ ὁποίου τὴν ἔλλειψιν ὅλοι ᾐσθάνθημεν.

Ἐκτὸς τοῦ μεγάλου γηπέδου τοῦ ποδοσφαιρικοῦ, διαστάσεων 70Χ110, τὸ Γυμναστήριον ἔχει τρία τερραὶν βόλεϋ-μπώλ, μπάσκετ-μπώλ καὶ ἕνα πρώτης τάξεως στίβον, καθὼς καὶ τρία τερραὶν-τέννις, τὰ ὁποῖα θὰ ἀρχίσουν λειτουργοῦντα κατ' αὐτάς. Ἡ ταχεῖα ἀποπεράτωσις τοῦ ἔργου ὀφείλεται εἰς τὰς συντόνους ἐνεργείας τοῦ δημάρχου μας, καθὼς καὶ τὰς φροντίδας τοῦ κ. Διοσκουρίδη λοχαγοῦ.

Εἰς τὸν στίβον τοῦ Γυμναστηρίου θὰ λάβουν χώραν προσεχῶς Πανθρακικοὶ μαθητικοὶ ἀγῶνες, τῇ μερίμνῃ τῆς Γενικῆς Διοικήσεως.

Εἰς τὸ Γυμναστήριον καθημερινῶς γυμνάζονται ἄνω τῶν 500 νέων, ἐνῷ ἕως τώρα ὅλοι σχεδὸν οἱ νέοι δὲν ἐγνώριζαν ἄλλα ἀγωνίσματα ἐκτὸς ἀπὸ τὸ ποδόσφαιρον. Ἤδη προεκηρύχθησαν, ἐκτὸς τῶν σχολικῶν ἀγώνων, καὶ οἱ πρῶτοι τοπικοὶ ἀγῶνες Ἀλεξανδρουπόλεως, οἵτινες θὰ γίνουν τὴν δεκάτην τετάρτην Μαΐου. Τὸ πρόγραμμα πλουσιώτατον, περιλαμβάνει ὅλα τὰ ἀγωνίσματα τοῦ στίβου ἀνδρῶν, ἐφήβων καὶ παίδων. Ὁ δῆμος ἀθλοθέτησεν ἕνα ὡραῖον κύπελλον, καθὼς καὶ ἡ Ἐθνικὴ Τράπεζα καὶ διάφοροι ἄλλοι προύχοντες τῆς πόλεώς μας. Ἐν τῷ μεταξὺ συνεχίζεται τὸ πρωτάθλημα Βόλλεϋ μπὼλ μεταξὺ σχολείων καὶ συλλόγων, ἐκ παραλλήλου δὲ γίνονται καὶ διάφοροι συναντήσεις φουτμπὼλ μετὰ διαφόρων πόλεων.

Ληστεία εἰς τὴν Καβάλλαν

ΚΑΒΑΛΛΑ (Ταχ)κὴ ἀνταπόκρισις). Χθὲς τὴν πρωΐαν ληστρικὴ συμμορία ἐνεδρεύουσα πλησίον τῆς ὁδοῦ Δαρόβης—Μουρατλῆ συνέλαβε τὸν ἐκ Δαρόβης κτηματίαν Εὐστάθιον Καρατζᾶν, ἀφοῦ δὲ τὸν ἐλήστευσαν ἀφαιρέσαντες περὶ τὰς 5500 δραχμὰς καὶ διάφορα ἐντάλματα τῆς κοινότητος οἱ λησταί, τὸν ἄφησαν ἐλεύθερον, τραπέντες εἰς τὰ ὄρη.

Ὁ παθὼν ἔσπευσε νὰ καταγγείλῃ τὸ πρᾶγμα εἰς τὸν ἀστυνομικὸν σταθμὸν Δαρόβης, δοὺς τὴν πληροφορίαν ὅτι οἱ λησταὶ ἦσαν ὡπλισμένοι μὲ μάνλιχερ καὶ ἔφερον ὅλοι προσωπίδας.

ΑΙ ΣΥΓΚΟΙΝΩΝΙΑΙ

ΚΛΕΙΣΙΜΟΝ ΤΑΧΥΔΡΟΜΙΚΩΝ ΣΑΚΚΩΝ

ΤΕΤΑΡΤΗ, 18 Ἀπριλίου. 1928.

Ἀεροπορικῶς διὰ Κων)πολιν 8 π. μ.

«Ὕδρα» 6 π.μ. Ἀργολικόν.

«Ζέφυρος» 2 μ.μ. Πάτρας, Κέρκυραν, Ἁγίους 40, Αὐλῶνα Δυρράχιον.

«Ἄφοβος» 2 μ.μ. Χανιά, Ρέθυμνον, Ἡράκλειον.

«Ἱέραξ» 2 μ.μ. Χίον, Μυτιλήνην.

«Ὑπεροχή» 2 μ.μ. Πάτρας, Ζάκυνθον, Ἀργοστόλιον, Ληξούριον.

«Ἐλβίρα» 2 μ.μ. Πάτρας, Ἀστακόν, Μύτικα, Λευκάδα, Πρέβεζαν, Κόπραιναν, Ἀμφιλοχίαν, Βόνιτσαν.

«Ἔλλη» 2 μ.μ. Πάτρας, Ἰθάκην, Λευκάδα, Πρέβεζαν, Ἀμφιλοχίαν.

«Φωκίς» 2 μ.μ. Ἰτέαν, Βυτρινίτσαν, Γαλαξείδιον.

«Κ. Τόγιας» 6 π.μ. Σῦρον, Παροναξίαν καὶ ἄγονον.

«Ἄσσος» 6 π.μ. Σῦρον, Παροναξίαν, Ἴον, Οἴαν, Θήραν.

ΕΘΝΙΚΗ ΑΤΜΟΠΛΟΪΑ ΤΗΣ ΕΛΛΑΔΟΣ

ΠΕΙΡΑΙΕΥΣ-ΠΑΤΡΑΙ-ΝΕΑ ΥΟΡΚΗ

Προσεχεῖς ἐκ Πειραιῶς ἀναχωρήσεις τῶν ὑπερωκεανείων κολοσσῶν:

"ΕΔΙΣΣΩΝ,,

12ην Μαΐου 6 μ. μ.

"ΒΥΡΩΝ,,

2αν Ἰουνίου 6 μ. μ.

Δι' ἐπιβάτας, ἐμπορεύματα καὶ σχετικὰς πληροφορίας ἀπευθυντέον:

ΕΝ ΑΘΗΝΑΙΣ: Ἀπελλοῦ 1 τηλ. 6.44.

ΕΝ ΠΕΙΡΑΙΕΙ: Πλατεῖα Καραϊσκάκη, τηλ. 3.64.

ΕΝ ΠΑΤΡΑΙΣ: Σ. Σταυρόπουλος

Καὶ εἰς τὰ Κεντρικὰ Πρακτορεῖα τῆς Ἑταιρείας.

ΚΟΖΟΥΛΙΤΣ ΛΑΪΝ

ΚΑΤ' ΕΥΘΕΙΑΝ ΝΕΑΝ ΥΟΡΚΗΝ

«ΣΑΤΟΥΡΝΙΑ»

τὴν 24 Μαΐου ἐκ Πατρῶν κατ' εὐθεῖαν ΝΕΑΝ ΥΟΡΚΗΝ.

Δεχόμεθα ἐπιβάτας ὅλων τῶν θέσεων καὶ ἐμπορεύματα. Πληροφορίαι καὶ εἰσιτήρια παρέχονται παρὰ τοῖς Γενικοῖς Ἀντιπροσώποις διὰ τὴν Ἑλλάδα καὶ Ἀνατολήν, Γ. ΜΟΡΦΥ καὶ ΥΙΟΣ—ΚΡΩΒΒ καὶ ΣΤΙΒΕΝΣ: Ὁδὸς Ἁγίου Ἀνδρέου Πάτραι.

Πλατεῖα Καραϊσκάκη Πειραιεύς.

Μόνον τὰ παρὰ τῶν ἀνωτέρω Γενικῶν Ἀντιπροσώπων τῆς ΚΟΖΟΥΛΙΤΣ - ΛΑΪΝ ἐκδιδόμενα εἰσιτήρια θ' ἀναγνωρίζωνται ἐν τῷ ἀτμοπλοίῳ.

ΣΗΜ. Πάντες οἱ ἐπιβάται δέον νὰ εὑρίσκωνται εἰς Πάτρας τοὐλάχιστον μίαν ἡμέραν πρὸ τῆς ἀναχωρήσεως τῶν ἀτμοπλοίων πρὸς διεκπεραίωσιν τῶν διατυπώσεων.

ΠΡΑΚΤΟΡΕΙΟΝ

ΑΔΕΛΦΟΙ Ο ΦΑΡΟΣ Κ. ΤΣΙΤΟΥΡΗΣ

Ι. ΜΠΑΚΟΠΟΥΛΟΣ Δ. ΠΑΠΑΛΕΞΗΣ

Ν. ΚΑΣΣΑΒΕΤΗΣ Α. ΧΑΡΑΡΑΣ

ΕΤΑΙΡΙΑ ΠΑΓΚΟΣΜΙΩΝ ΤΑΞΕΙΔΙΩΝ

ΔΙΑ ΝΑ ΕΙΝΑΙ αἱ διατυπώσεις τοῦ ταξειδίου σας ἠγγυημέναι, ἀναθέσατε εἰς τὸν ΦΑΡΟΝ τὴν ὑπόθεσίν σας.

ΤΑ ΕΙΣΙΤΗΡΙΑ ΤΟΥ ΦΑΡΟΥ ἀναγνωρίζονται παρ' ὅλων τῶν Ἑταιριῶν.

ΜΟΝΟΝ οἱ ἐπιβάται τοῦ Φάρου ἔχουν τὰς καλλιτέρας καμπίνας ἐν τῷ ἀτμοπλοίῳ καὶ παρακολουθοῦνται παρὰ τῆς ὑπηρεσίας του μέχρι τελευταίας στιγμῆς.

ΟΙ ΕΠΙΒΑΤΑΙ ΤΟΥ ΦΑΡΟΥ ἔχουν τὰ ἑξῆς πλεονεκτήματα: Τακτοποιοῦνται ἀθορύβως, ἔχουν οἰκονομίαν χρόνου καὶ χρήματος, εἶνε βέβαιοι ὅτι τὰ χαρτιά των εἶνε ἐν τάξει, τὰ εἰσιτήριά των εἶνε ἠσφαλισμένα κλπ.

Ο ΦΑΡΟΣ ΑΝΕΓΝΩΡΙΣΘΗ ὡς Ἀνώνυμος Ἑταιρία ἐπισήμως παρὰ τῆς Ἑλληνικῆς καὶ Ἀμερικανικῆς Κυβερνήσεως.

ΠΡΟΣΕΧΕΙΣ ΑΝΑΧΩΡΗΣΕΙΣ

23 Ἀπριλ. «Ρώμα» Πειραιεὺς-Ν. Ὑόρκη

12 Μαΐου «Ἐδισσων» Πειραιεὺς-Ν. Ὑόρκη

19 » «Σιναΐα» Πειραιεὺς-Ν. Ὑόρκη

24 » «Σατούρνια» Πάτραι-Νέα Ὑόρκη

ΜΕΣΩ ΕΥΡΩΠΗΣ ἀναχωρήσεις καθημερινῶς ἐκ Χερβούργου καὶ Χάβρης κατ' εὐθεῖαν διὰ Ν. Ὑόρκην διὰ τῶν μεγαλυτέρων Ὑπερωκεανείων.

ΔΙ' ΟΛΟΥΣ ΤΟΥΣ ΛΙΜΕΝΑΣ τοῦ κόσμου τακτικαὶ ἀναχωρήσεις.

Διὰ περισσοτέρας πληροφορίας ἀποτανθῆτε εἰς τὰ Κεντρικὰ μας Γραφεῖα Διεκπεραιώσεως.

ΠΡΑΚΤΟΡΕΙΟΝ Ο ΦΑΡΟΣ

ΑΘΗΝΑΙ Πλ. Ὁμονοίας 3.

ΠΕΙΡΑΙΕΥΣ Μεγάρον Γιαννουλάτου.

ΠΑΤΡΑΙ Πλατεῖα Τριῶν Συμμάχων.

ΘΕΣΣΑΛΟΝΙΚΗ, Μητροπόλεως 9.

ΚΟΖΑΝΗ ἔναντι Ἐθνικῆς Τραπέζης

ΝΕΑ ΥΟΡΚΗ 59 Washington Street

Ἀντιπρόσωποι καὶ ἀνταποκριταὶ εἰς τὰς κυριωτέρας πόλεις τοῦ ἐσωτερικοῦ καὶ ἐξωτερικοῦ.

Τηλέφωνον Ἀθηνῶν 8—68 Νέον

Πειραιῶς 10—20

ΜΙΚΡΑΙ ΑΓΓΕΛΙΑΙ

ΠΩΛΟΥΝΤΑΙ

ΠΩΛΩ ὀκαζιὸν πολυτελὲς οἴκημα. Παραδοτέα 7 κύρια δωμάτια κλπ. Σόλωνος, μόνον 895.000 δραχμάς. «ΑΣΤΡΑΠΗ» Ι. ΑΛΕΞΙΟΥ Ἀριστείδου 11. Τηλέφ. Νέον 52.

ΠΩΛΕΙΤΑΙ παρὰ τὴν στάσιν Δεβίδου ἔπαυλις πολυτελεστάτη ἐκ 12 δωματίων, γκαρὰζ καὶ κήπου ἐκ Π. Τ. 2.300 κατάλληλος καὶ διὰ κλινικήν. Πληροφορίαι τμῆμα Ἐπαρχιῶν τῆς «Πρωΐας» 6—8 μ.μ. Μεσῖται ἀποκλείονται.

ΠΩΛΕΙΤΑΙ αὐτοκίνητον RENAULT 10 ἵππων ἀνοικτὸν 5 θέσεων ἐν καλλίστῃ καταστάσει, κατάλληλον διὰ ταξί. Πληροφορίαι ὁδὸς Ρεθύμνης 9.

ΠΩΛΕΙΤΑΙ αὐτοκίνητον Κρίσλερ ἐξακυλίνδρων, ἀνοικτόν, 5 θέσεων. Πληροφορίαι Στοὰ Μελᾶ ὁδὸς Ἑρμοῦ.

ΠΩΛΕΙΤΑΙ εἰς συμφέρουσαν τιμὴν σαλονάκι διὰ κυρίαν ἀπὸ ξύλον λεμονιᾶς μαρκετερὶ ἐπενδεδυμένον μὲ μπροσὲ φυστικί. Πληροφορίαι παρὰ τῷ θυρωρῷ τῆς οἰκίας Κηφισσίας 2.

ΑΓΟΡΑΖΟΝΤΑΙ καὶ ἐνεχειριάζονται ἀδάμαντες, μπριγιά, καὶ ἐν γένει τιμαλφῆ ἀντικείμενα ἀξίας ἄνω τῶν 5000 δραχμῶν ὁδὸς Γεωργίου Σταύρου 2, Χρυσοχοεῖον Ρήγα Μπαλῆ καὶ Σία.

ΠΩΛΕΙΤΑΙ σκηνὴ τετράγωνος εὐρύχωρος ἐντελῶς καινουργής, χωρητικότητος ὀκτὼ κλινῶν, ἀντὶ 3.000 δραχμῶν. Πληροφορίαι εἰς τὸ ξενοδοχεῖον «Παράδεισος» Δεξαμενή.

ΠΩΛΟΥΝΤΑΙ λόγῳ ἀναχωρήσεως διὰ τὸ ἐξωτερικὸν τὰ κάτωθι καινουργῆ ἔπιπλα κατασκευῆς ἐξωτερικοῦ:

Σαλονάκι-μαόνι, πιάνο, τραπεζαρία καρυδιά, κρεββατοκάμαρα καρυδιὰ-μαόνι, εἰκόνες τάπητες, σαλονάκι πλεχτό, σερβίτσια τσαγιοῦ καὶ καφφὲ-λιμόζ, σερβίτσιο ἀπὸ κρύσταλλο, ἑρμάριον καὶ εἴδη μαγειρείου κλπ. Πληροφορίαι «Ἰόνιον» Πατησίων ἀρ. 26.

ΖΗΤΟΥΝΤΑΙ ἐργάτιδες γυναικείων φο-

ΕΝΟΙΚΙΑΖΟΝΤΑΙ

ΕΝΟΙΚΙΑΖΕΤΑΙ ἓν μέγα δωμάτιον μετὰ διαδρόμου καὶ ἰδιαιτέρας εἰσόδου εἰς τὸν τρίτον ὄροφον τῆς Στοᾶς Πεσμαζόγλου ἀντὶ δραχμῶν χιλίων πεντακοσίων (1500) μηνιαίως.

Πληροφορίαι παρὰ τῷ κ. Ν. Χούντρᾳ δικηγόρῳ, Στοὰ Πεσμαζόγλου, 11—12 π. μ. καθ' ἑκάστην.

ΕΝΟΙΚΙΑΖΕΤΑΙ ἐντὸς τῆς Στοᾶς Πεσμαζόγλου ἓν ἰσόγειον δωμάτιον παραδιδόμενον ἀμέσως μετ' ἰδιαιτέρας εἰσόδου ἀντὶ 1200 δρχ. μηνιαίως.

Πληροφορίαι παρὰ τῷ κ. Νικ. Χούντρᾳ δικηγόρῳ, Στοὰ Πεσμαζόγλου, 11—12 π.μ. καθ' ἑκάστην.

ΕΝΟΙΚΙΑΖΕΤΑΙ διαμέρισμα ἐπὶ τῆς ὁδοῦ Λυκαβηττοῦ ἐξ ἓξ δωματίων πολυτελῶς ἐπιπλωμένων μετὰ τηλεφώνου, λουτροῦ καὶ λοιπῶν χρειωδῶν. Πληροφορίαι καθ' ἑκάστην 10—11 π.μ. ξενοδοχεῖον «Καπρὶ» ὁδὸς Βαλαωρίτου 9, δωμάτιον ἀρ. 20.

ΕΝΟΙΚΙΑΖΕΤΑΙ παραδιδόμενον ἀμέσως ἰσόγειον κατάστημα διαστάσεων 10Χ4 1)2 μέτρων ἐν τῇ Στοᾷ Πεσμαζόγλου.

Πληροφορίαι παρὰ τῷ δικηγόρῳ κ. Νικ. Χούντρᾳ, Στοὰ Πεσμαζόγλου, 11—12 π. μ. καθ' ἑκάστην.

ΕΝΟΙΚΙΑΖΕΤΑΙ ἐν ὅλῳ ἢ ἐν μέρει γκαράζ, ἐπὶ τῆς ὁδοῦ Πατριάρχου Ἰωακείμ, κατάλληλον διὰ ὀκτὼ αὐτοκίνητα, μετ' ἐργοστασίου 8Χ6 τ.μ. (δυναμένου νὰ χρησιμεύσῃ καὶ ὡς ἀποθήκη) καὶ εὐρυχώρου αὐλῆς.

Πληροφορίαι παρὰ τῷ δικηγόρῳ κ. Νικ. Χούντρᾳ, Στοὰ Πεσμαζόγλου, 11—12 π. μ. καθ' ἑκάστην καὶ παρὰ τῷ θυρωρῷ τῆς ἐπὶ τῆς λεωφ. Κηφισσίας οἰκίας Πεσμαζόγλου.

ΕΝΟΙΚΙΑΖΟΝΤΑΙ δύο δωμάτια μετὰ χωριστῆς εἰσόδου εἰς τὸ πρῶτον πάτωμα τῆς Στοᾶς Πεσμαζόγλου ἀντὶ μηνιαίου μισθώματος δύο χιλιάδων πεντακοσίων (2.500) δραχμῶν.

Πληροφορίαι παρὰ τῷ κ. Ν. Χούντρᾳ δικηγόρῳ, Στοὰ Πεσμαζόγλου, 11—12 π. μ. καθ' ἑκάστην.

ΕΝΟΙΚΙΑΖΕΤΑΙ παρὰ τὴν συνοικίαν Μακρυγιάννη, γωνία ὁδῶν Φαλήρου καὶ Χατζηχρήστου, ὁ α' ἰσόγειος ὄροφος πολυτελεστάτης οἰκίας, ἀποτελούμενος ἀπὸ πέντε εὐρύχωρα μεσημβρινὰ δωμάτια, χὼλλ εὐρύτατον, δύο εἰσόδους, ἠλεκτρικόν, ἀεριόφως κλπ.

Πληροφορίαι, Ἑρμοῦ 62Γ.

ΖΗΤΟΥΝΤΑΙ

ΖΗΤΕΙΤΑΙ μικρὰ ὑπηρέτρια. Πληροφορίαι Λογιστήριον «Πρωΐας».

ΖΗΤΕΙ θέσιν θυρωροῦ ἀπόστρατος ὑπαξιωματικὸς μὲ ἀρίστας συστάσεις, ἢ οἱανδήποτε ἐργασίαν. Πληροφορίαι παρὰ τῷ Λογιστηρίῳ τῆς «Νέας Ἡμέρας».

ΔΙΑΚΗΡΥΞΙΣ ΜΕΙΟΔΟΤΙΚΗΣ ΔΗΜΟΠΡΑΣΙΑΣ

Ἡ Ἐκτελεστικὴ Ἐπιτροπεία τοῦ ἐνοριακοῦ Ι. ναοῦ τῶν Ἁγ. Ἀναργύρων Ν. Ἰωνίας διακηρύττει ὅτι τὴν 29ην Ἀπριλίου ἐ.ἔ. ἡμέραν Κυριακὴν καὶ ὥραν 10—12 π.μ. ἐνεργηθήσεται ἐνταῦθα καὶ ἐν τῷ γραφείῳ τοῦ ὡς ἄνω ἱεροῦ ναοῦ μειοδοτικὴ δημοπρασία δι' ἐνσφραγίστων προσφορῶν διὰ τὴν ἐκ θεμελίων ἀνέγερσιν τοῦ ἱεροῦ ναοῦ τῶν Ἁγ. Ἀναργύρων προϋπολογισθεῖσαν εἰς δραχμὰς ἑπτακοσίας ἑξήκοντα τέσσαρας χιλιάδας ἑπτακοσίας πεντήκοντα δύο (764752).

Ἡ μελέτη, τὰ σχέδια καὶ οἱ ὅροι εἰσὶ κατατεθειμένοι εἰς τὰ γραφεῖα τῆς ἐπιτροπείας, ἥτις ἐν τῇ περιστάσει ταύτῃ θέλει ἐνεργήσῃ σύμφωνα πρὸς τὸ Ν. Διάταγμα τῆς 26 Δεκεμβρίου 1923 (περὶ τῶν πρὸς ἐκτέλεσιν δημοσίων ἔργων συμβάσεων) ὡς τοῦτο ἐτροποποιήθη διὰ τοῦ ἀπὸ 2 Μαΐου 1927 ὁμοίου διατάγματος.

Δεκτοὶ γίνονται ὡς μειοδόται ἐργολάβοι δευτέρας τάξεως καὶ ἄνω.

Ἐν Ν. Ἰωνίᾳ τῇ 7 Ἀπριλίου 1928

Ἡ Ἐκτελεστικὴ Ἐπιτροπή

ρα ἡ Μάσσα συνῆλθε. Ἄκουγαν αὐτοκίνητα ποὺ ἔφευγαν πρὸς τὸ δρόμο τῆς κυρίας εἰσόδου τῶν φυλακῶν τῆς Τσέκας.

—Γιατί μᾶς ἐπήγατε ἐκεῖ, Γκουμπλέσκυ; εἶπε ἡ Μάσσα.

—Γιὰ νὰ ἰδῆτε τί εἶνε ἡ ἐπανάστασις ποὺ ἐπιδιώξαμε καὶ χάριν τῆς ὁποίας εἴχαμε ὑποστῆ τόσες θυσίες. Ἔχει πέσει στὴν ἐξουσία τῶν δημίων. Ἔπρεπε νὰ πεισθῆτε γιὰ ν' ἀποφασίσετε νὰ φύγετε.

—Ἐγὼ πρὸ καιροῦ τὸ εἶχα συστήσει, εἶπε ὁ Βορσίνσκυ.

—Ἔχετε δίκηο, εἶπε ἡ Μάσσα. Θὰ φύγουμε τὸ ταχύτερον. Αὔριο θὰ θεωρήσουμε τὰ διαβατήριά μας. Ἀλλὰ θάρθῆτε καὶ σεῖς μαζί μας, Γκουμπλέσκυ. Δὲν μπορεῖτε νὰ μείνετε ἐδῶ.

('Ακολουθεῖ)

ΦΡΟΝΤΙΣΤΗΡΙΟΝ Γαλλικῆς, Ἑλληνικῆς, Litterature. Λογιστικῆς, Correspondance, Ἐμπορικαὶ Ἐπιστῆμαι, Γαλλιστὶ καὶ Ἑλληνιστί. Ἀνάπτυξις τῶν ἐν τῇ Γαλλικῇ Ἀκαδημίᾳ διδασκομένων. Cours διάφορα. Groupe de Conversation Diversité de Sujets. Μέθοδος τελεία. Τιμαὶ ἀσυναγώνιστοι. Παρὰ καθηγητρίας Ἀνωτάτης Παρισινῆς Σχολῆς. Μεταφράσεις παντὸς εἴδους. Παιδικὰ τμήματα. Προσοχή. Στοὰ Φέξη ἀριθμὸς 87.

Γ. ΠΟΛΥΚΑΡΠΙΔΗΣ

εἰδικὸς ἀφροδισιολόγος ἐπὶ μακρὸν ἐπιμελητὴς τῆς ἰδιαιτέρας Κλινικῆς τοῦ καθηγητοῦ κ. Γ. Φωτεινοῦ. Δέχεται 8—12 καὶ 4—8 μ.μ. Ζήνωνος 3 Ὁμόνοια.

Α. Ε. ΕΛΛΗΝΙΚΟΥ ΛΑΧΕΙΟΥ

9 ΟΔΟΣ ΠΑΠΑΡΡΗΓΟΠΟΥΛΟΥ

ΕΚΑΣΤΗ ΚΛΗΡΩΣΙΣ ΤΟΥ ΜΕΓΑΛΟΥ ΛΑΧΕΙΟΥ ΕΙΝΕ ΑΥΤΟΤΕΛΗΣ

5.250 ΛΑΧΝΟΙ ΚΕΡΔΙΖΟΥΝ ΕΙΣ ΕΚΑΣΤΗΝ ΚΛΗΡΩΣΙΝ

ΔΡΑΧΜΑΣ 5.500.000

ΠΙΝΑΞ ΚΕΡΔΩΝ

Κλῆροι		πρὸς Δραχμὰς	
1		2.000.000	2.000.000
»		400.000	400.000
»		250.000	250.000
»		200.000	200.000
»		100.000	100.000
»		50.000	50.000
»		20.000	20.000
»		15.000	15.000
»		10.000	10.000
»		9.000	9.000
»		8.000	8.000
»		7.000	7.000
»		6.000	6.000
2		5.000	10.000
10		4.000	40.000
25		3.000	75.000
100		2.000	200.000
100		1.000	100.000
250			3.500.000
5.000		400	2.000.000
5.250			5.500.000

Ἀριθμὸς τῶν κερδιζόντων εἰς μίαν κλήρωσιν ὡς ἐκ τοῦ συστήματος τῆς διανομῆς τῶν κερδῶν πλεῖστα τοῦ ἑνὸς κέρδη λαμβάνει πάντα τὰ κέρδη ταῦτα

2Α ΚΛΗΡΩΣΙΣ 23 ΑΠΡΙΛΙΟΥ

Ἕκαστον γραμμάτιον διαιρεῖται εἰς 4 τμήματα πωλούμενα ἀντὶ 50 δρ. καὶ παρέχοντα δικαίωμα εἰς τὸ τέταρτον τῶν ὡς ἄνω κερδῶν

ΤΑ ΕΛΛΗΝΙΚΑ ΜΕΤΑΞΩΤΑ

ΤΟΥ ΕΡΓΟΣΤΑΣΙΟΥ "ΑΘΗΝΑΪΣ,,

Α. Α. ΑΚΡΙΒΟΥ & ΣΙΑΣ

ΕΥΡΙΣΚΕΤΕ

ΕΙΣ ΤΑ ΚΑΛΛΙΤΕΡΑ ΚΑΤΑΣΤΗΜΑΤΑ

ΦΥΜΑΤΙΟΛΟΓΙΚΗ ΚΛΙΝΙΚΗ

Ι. ΚΑΡΑΜΑΝΗ Φθισιάτρου — Γέρμα Πατησίων

ΑΚΤΙΝΕΣ Χ

Κλῖναι Α', Β', Γ' θέσεως. Τιμαὶ προσιταί. Τεχν. πνευμονοθώραξ

ΟΡΙΣΤΙΚΗ ΔΙΑΛΥΣΙΣ

Ἐὰν θέλετε νὰ προμηθευθῆτε τὰ θερινά σας κοστούμια εἰς τὸ ἥμισυ τῆς τιμῆς, ἐπωφεληθῆτε τῆς πρωτοφανοῦς ἐκπτώσεως τῶν τιμῶν μας. Ὑφάσματα ἠγγυημένα μόνον Ἀγγλικά.

ΒΟΥΛΗΣ 6 ΚΑΤΑΣΤΗΜΑΤΑ ΥΦΑΣΜΑΤΩΝ ΒΟΥΛΗΣ 6

ΙΟΝΙΚΗ ΤΡΑΠΕΖΑ

LIMITED

1839

ΚΑΤΑΘΕΣΕΙΣ

Εἰς Δραχμὰς — Εἰς Ξένον Συνάλλαγμα

ΟΨΕΩΣ — ΠΡΟΘΕΣΜΙΑΣ

ΤΑΜΙΕΥΤΗΡΙΟΝ

ΜΕΧΡΙ ΔΡΑΧΜΩΝ 75.000

Προεξοφλήσεις — Δάνεια — Συνάλλαγμα

ΕΝΕΡΓΕΙΑ ΠΑΣΗΣ ΤΡΑΠΕΖΙΚΗΣ ΠΡΑΞΕΩΣ

ΤΡΑΠΕΖΑ ΑΘΗΝΩΝ

ΑΝΩΝΥΜΟΣ ΕΤΑΙΡΙΑ

ΚΕΦΑΛΑΙΟΝ ΚΑΙ ΑΠΟΘΕΜΑΤΙΚΑ ΔΡΧ. 112.000.000

ΟΡΟΙ ΚΑΤΑΘΕΣΕΩΝ

Εἰς Δραχμάς

Ἐν ὄψει . . . . πρὸς 3 1)2 %

Μὲ 15ήμερον προειδοποίησιν » 4 1/4 %

Ταμιευτήριον

μέχρι Δρχ. 100.000 . . . » 5 %

Εἰς Συνάλλαγμα ἐπί:

Λονδίνου ἐν ὄψει . . . πρὸς 3 1/2 %

» ἐπὶ προθεσμίᾳ 6 μηνῶν » 4 %

Νέας Ὑόρκης ἐν ὄψει . . . » 4 %

Παρισίων » . . . » 2 %

Τὸ νέον μυθιστόρημα τῆς "Πρωΐας,,

"Μία Τιμία Γυναῖκα,,

Ἀνρὶ Μπορντὼ

(Συνέχεια ἐκ τοῦ προηγουμένου)

Εἶχε τόσα πράγματα διὰ τὰ ὁποῖα θὰ ηὐχαρίστει τὸν Θεόν. Ἀνεκεφαλαίωσε τὴν ζωήν της ὁλόκληρον εἰς ἕνα ξέσπασμα εὐγνωμοσύνης καὶ δὲν εὗρῆκε παρὰ χαράν. Δὲν ἐλογάριασε καθόλου τὰς φροντίδας, τὰς ὁποίας ἐπεδαψίλευσε εἰς τὸν πατέρα του κατὰ τὴν τελευταίαν ἀσθένειάν του, τὴν νίκην της ἀφοσίωσιν καὶ ὅλας τὰς ἀγρύπνους νύκτας ποὺ ἐπέρασε κοντὰ εἰς τὰ παιδιά της. Ὅλην τὴν ἄφθονον εὐτυχίαν της, τὸ αἴσθημα τῆς ὁποίας ἐγέμιζε τὰ μάτια της μὲ δάκρυα, τὴν ἀπέδιδεν εἰς τὸν σύζυγόν της. Καὶ ὅμως, τὸν λατρευτὸν ἐκεῖνον Πὼλ δὲν τὸν εἶχε νυμφευθῇ ἄνευ δυσκολίας.

Ἀπὸ καλὴν οἰκογένειαν καὶ μὲ μέλλον, μὲ καλοὺς συγγενεῖς καὶ ἐξέχουσαν θέσιν ἐν τῷ κόσμῳ, ἀντεπεκρίνετο ἐπακριβῶς εἰς τὸ ἰδεῶδες ὅλων τῶν κοριτσιῶν, ὥστε νὰ μὴ τὸν κατακτήσῃ ἀμέσως. Ἡ μητέρα της, τὸν ἐκαλόβλεπε καὶ ἐκείνη καὶ τὸν ὑπεδέχετο εὐμενῶς, ἀλλὰ ὁ πατέρας της, ὀλιγώτερον εὐηρέαστος ἀνησύχει διὰ τὴν φήμην του ὡς κατακτητοῦ. Ἐφοβεῖτο τὴν ἐπιπολαιότητά του, καὶ ἡ τύχη, ἥτις τὸν ἠκολούθει μὲ τόσην ἐκπληκτικὴν εὐπείθειαν, ἥτις ἀπεμάκρυνε ἀπ' αὐτοῦ πᾶν ἐμπόδιον καὶ ἔμενε νὰ ἐξυπηρετῇ τὸ ταλέντο του καὶ νὰ ἀναδεικνύῃ τὰ χαρίσματά του.

—Ἡ ζωή του, ἀντέτεινεν ὁ πατήρ της, τοῦ ὑπῆρξε πολὺ εὔκολος μέχρι τοῦδε. Δὲν τοῦ «ἔρησε» τὸν χαρακτῆρά του. Δὲν ἐγνώρισε παρὰ τὴν ἐπιτυχίαν. Δὲν θέλω ἡ εὐτυχία τῆς κόρης μου νὰ ἐξαρτᾶται ἀπὸ σειρὰν εὐτυχῶν γεγονότων.

—Μὰ δὲν βλέπεις πῶς ἀγαπᾷ τὴν κόρην μας; τοῦ ἔλεγε ἡ γυναῖκά του.

Καὶ ἐκεῖνος ἀπεκρίνετο:

—Βεβαίως τὴν ἀγαπᾷ σήμερα. Χθὲς ἀγαποῦσε ἄλλην. Φαντάζεται τάχα τί πρέπει νὰ εἶνε ὁ ἔρως εἰς τὸν γάμον, ἔρως ἄλυτος καὶ ἱερός, ἐξαγνιστικὸς καὶ ἥρεμος, ἱκανὸς νὰ ὑπομείνῃ τὴν εὐτυχίαν καὶ δυστυχίαν μὲ καρτερίαν;

Δὲν ἐδίστασε ὅμως ἐν τούτοις ὅταν ἐμάντευσε τὸ μυστικὸν τῆς Ζερμαίν. Ἐκείνη εἶχεν ἐννοήσει, χωρὶς νὰ γνωρίζῃ τὰ βαθύτερα αἴτια, τὴν πατρικὴν ἀντίστασιν.

Ὅπως διέσχιζε τὸ χωρίον τοῦ Ἀλμπινὺ καὶ ἔπερνε ἀριστερὰ τὸν ἀνηφορικὸν δρόμον ποὺ ἔφερε εἰς τὸ Παληὸ Ἀνεσσύ, ἀνεκεφαλαίωνε ὅλους τοὺς λόγους ποὺ ἔκαναν τὸν πατέρα της νὰ διστάζῃ.

«Καϋμένε μπαμπᾶ! ἔλεγε, καὶ ἡ ἀνάμνησις ἐκείνη τὴν ἐλύτησε πρὸς στιγμήν. Εὐτυχῶς ἀπέθανε ἥσυχος γιὰ μένα. Ἤμουν δυὸ χρόνια παντρεμένη, ὁ Ζὰν εἶχε γεννηθῆ, καὶ ἔτσι πρὶν πεθάνῃ εἶδε τὴν εὐτυχία μου.»

Τῆς ξαναῆρθαν ἔξαφνα στὴν μνήμη αἱ τελευταῖαι συμβουλαὶ ποὺ τῆς εἶχεν ἀπευθύνει ὁ πατέρας της, λίγο πρὶν πεθάνῃ.

—Ἔσο θαρραλέα, τῆς εἶχε συστήσει μιὰ μέρα, ὅπως τοῦ μιλοῦσε, γεμάτη χαρά, γιὰ τὸ σπιτικό της. Θἄρθοῦν καὶ τὰ βάσανα. Κανένας θνητὸς δὲν τ' ἀπέφυγε. Ἂς εἶσαι τοὐλάχιστον προπαρεσκευασμένη... Ἔσο θαρραλέα...

Γιατί τῆς τὰ ἔλεγε αὐτά; Μιὰ μέρα, τὸ τελευταῖό του φθινόπωρον, ἀπάνω στὸν ἐξώστη τοῦ Παληοῦ Ἀνεσσύ, ὅπου ἐπήγαινε καὶ τώρα, ἐμπρὸς εἰς τὸ θαυμάσιο πανόραμα ποὺ προσέφερον εἰς τὰ φῶτα τοῦ Σεπτεμβρίου, ὅταν δύῃ ὁ ἥλιος, ἡ λίμνη καὶ τὰ βουνὰ ποὺ τὴν τριγυρίζουν;

Τὰ βάσανα ὅμως δὲν εἶχαν ἔλθει. Ἀπὸ ποῦ θὰ ἤρχοντο; Μεταξὺ τοῦ συζύγου καὶ τῶν παιδιῶν της, δὲν εἶχε ἀσφαλῶς τοποθετήσει τὴν εὐτυχία της; Τί μποροῦσε νὰ φοβᾶται; Τὸ βῆμά της καὶ αἱ σκέψεις της ἦσαν τόσον ἐλαφραί, ὥστε πρὸς στιγμὴν ἐφοβήθηκε πῶς ἦτο τόσον εὐτυχής. Φοβουμένη κάποιο ἀπρόοπτον ἀτύχημα, ἤρχισε νὰ προσεύχεται, διὰ ν' ἀπομακρύνῃ κάποιον ἀφανῆ κίνδυνον.

Μετὰ τὸ χωρίον τοῦ Παληοῦ Ἀνεσσύ, ἐπῆρε τὸ μονοπάτι ποὺ ἐπήγαινε πρὸς τὰ «Ἔλατα», ποὺ ὠνομάζοντο ἔτσι, ἐπειδὴ τὸ κτῆμα ἐγειτόνευε μὲ τὰ ἔλατα τοῦ Γκλαιζὲν, ποὺ συνδέουν τὸν λόφο μὲ τὰς κλιτῦς τοῦ Βεριέ. Ἀντὶ νὰ βραδύνῃ τὸ βῆμά της, ἀπ' ἐναντίας τὸ ἐπετάχυνε. Μὲ τὰ μάγουλα ξεκοκκινισμένα, λαχανιασμένη, ἐβιάζετο, ὡσὰν ἐρωτευμένη ποὺ ἐβράδυνε στὸ ραντεβοῦ της. Εὗρῆκε τὴν θύρα τοῦ κήπου ἀνοικτή.

—Ἐδῶ εἶνε! εἶπε χαρούμενη.

Τὸ σπίτι ὅμως ἦταν κλειστό. Εἰς μάτην προσεπάθησε νὰ ἀνοίξῃ.

—Θὰ ξέχασα ἀσφαλῶς τὰ κλειδιά! ἐσκέφθηκε.

Ἐπῆγε καὶ τὸν ἐζήτησε στὸ ὑποστατικό. Δὲν τὸν εἶχε ἰδῆ κανείς. Ἄρχισε ν' ἀνησυχῇ, ὅταν πίσω ἀπὸ τὸ σπίτι, ἀκουμβισμένη σὲ μιὰ δρῦ, εἶδε δυὸ ποδήλατα, κρυμμένα ἀπὸ τὰ φύλλα. Τὰ ἐπλησίασε, καὶ ἀνεγνώρισε τὸ ποδήλατο τοῦ συζύγου της. Τὸ ἄλλο ἦτο ἕνα κομψὸ γυναικεῖο ποδήλατο.

Ἡ Ζερμαὶν ἔβαλε τὸ χέρι στὴν καρδιά της. Ἐκτυποῦσε τόσο δυνατά, ποὺ θὰ ἠμποροῦσε νὰ τὴν ἀκούσῃ. Ἔδιωξε γρήγορα τὴς κακὲς σκέψεις ποὺ ἐγέμιζαν τὸ μυαλό της.

—Εἶμαι τρελλὴ καὶ δὲν ἀξίζω τὴν εὐτυχία μου. Ὁ Πὼλ θὰ συνήντησε καμμιὰ ἀπὸ τὴς φίλες μας καὶ τὴν ἔφερε στὰ «Ἔλατα». Ἴσως τὴν Βέρθα ντὲ Σεράν, ποὺ συνήντησε στὸ δρόμο ἡ κυρία Ἐτρύ.

Ἀντελήφθη τότε τοὺς κακοβούλους λόγους τῆς κυρίας Μαρολὰζ καὶ μὴ θέλουσα νὰ δώσῃ σημασίαν, τὰς ἀπεδίωξε ἀπὸ τὴν σκέψιν της. Ἡ χαρά της ὅμως εἶχε φύγει. Δὲν ἐδοκίμαζε πειὰ καμμιὰν εὐχαρίστησιν ἀπὸ τὴν ἔκπληξιν ποὺ ἤθελε νὰ κάμῃ στὸν σύζυγόν της. Ἐκείνη, ποὺ εἶχε πάρει τὸν δρόμο τόσον ἀνάλαφρα, ἔνοιωσε τὰ πόδια της νὰ βαραίνουν καὶ τὸ στῆθός της νὰ ἀγωνιᾷ. Ἐξηκολούθησε ὅμως μὲ βραδὺ βῆμα τὰς ἐρεύνας της καὶ διηρωτᾶτο μὲ ἀνησυχίαν:

—Ποῦ νὰ εἶνε τάχα;

III

Τὸ σπιτάκι τοῦ φύλακος

Τὸ Παληὸ Ἀνεσσὺ εἶνε κτισμένο στὴν πλαγιὰ ἑνὸς λόφου καὶ τὸ κτῆμα τῶν «Ἐλάτων» εἶνε στὴν κορυφή του. Ἦτο πειὸ ψηλὰ ἀπὸ τὴν ἐκκλησία τοῦ χωριοῦ, τῆς ὁποίας τὸ [illegible] χωρισμένον ἀπὸ τὸ κτίριον, καὶ δαντελένιο, ἔφερνε εἰς τὴς σταχτιὲς πέτρες του τὴν σφραγῖδα τῆς ἀρχαιότητος. Ἀπὸ τὸ καλοκτισμένο σπίτι, ποὺ δὲν ἐστερεῖτο κάποιας ἀγροτικῆς χάριτος, καὶ τὰ ἄνδηρα τοῦ κήπου, ποὺ ἐξετείνοντο πρὸ αὐτοῦ ὡς ἐξῶσται, ἡ θέα ἦτο θαυμαστή. Πρὸς δυσμὰς ἐφαίνετο ἡ πεδιὰς τοῦ Φὲν καὶ τὸ Ἀνεσσύ, ἐστεμμένον μὲ τὸν πύργον τοῦ Νεμούρ, μὲ τὰ ἰδεώδη τείχη του. Πρὸ αὐτοῦ ἐφαίνετο ἡ κοιλὰς τῆς Σαὶν-Κατερὶν, μὲ τοὺς ὡραίους γηλόφους, τὸ τραχὺ Σεμνόζ, ποὺ καλύπτουν οἱ θάμνοι σὰν δέρμα μαύρης ἀρκούδας. Εἰς τὸ βάθος αἱ ἀπότομοι κορυφαὶ τοῦ Ροσσάνς, ποὺ ἔμοιαζαν σὰν πρόσωπον ἀνθρώπου. Ἔπειτα ἦταν ἡ λίμνη, πετράδι πολύτιμο, σφιγμένο ἀνάμεσα στοὺς βράχους τῆς Σὲρ καὶ τῆς χερσονήσου τοῦ Ντουέν, ποὺ ἐφαίνοντο σὰν δύο ἐρασταὶ χωρισμένοι. Μακρύτερα, κλίνοντες τὸν κύκλο, τὰ βουνὰ τοῦ Ἐντρεβέρν, τοῦ Σαρμπόν, τοῦ Ἄρχ, μπλεγμένα τὸ ἕνα μέσα στὸ ἄλλο, καὶ τέλος πρὸς ἀνατολάς, μετὰ τὰ ἀμπέλια τοῦ Βεριέ, ποὺ κατεβαίνουν εἰς τὴν λίμνην, ὕψωνε τὸν τετράγωνο καὶ βαρὺ ὄγκο του τὸ βουνὸ τοῦ Παρμελάν.

Πίσω ἀπὸ τὴν ἔπαυλι τῶν «Ἐλάτων» ἦταν τὰ χωράφια, ποὺ ἔφθαναν ὡς τὸ δάσος, σύνορον τοῦ κτήματος. Στὰ πρῶτα δένδρα σχεδόν, χωμένο ἀνάμεσά τους, ἦταν ἓν περίπτερο φτειαγμένο ἀπὸ ξύλα, ποὺ ἐχρησίμευε ἄλλοτε γιὰ κατοικία τοῦ φύλακος, ἐν ᾧ τώρα περισσότερο ἐχρησίμευε ἐνίοτε διὰ νὰ στεγάσῃ κάποιον προσκεκλημένον, ὅταν στὸ σπίτι δὲν εἶχαν θέσιν.

Ἀπετελεῖτο ἀπὸ δύο μικρὰ ἰσόγεια δωμάτια, καὶ τὰ παράθυρα ἦταν σχεδὸν κλεισμένα ἀπὸ τὰ πυκνὰ φυλλώματα. Παρὰ τὴν ἀλλαγὴν τοῦ προορισμοῦ του, ἐξηκολούθουν νὰ τὸ ὀνομάζουν «τὸ σπιτάκι τοῦ φύλακος».

Μέσα στὸ σπιτάκι αὐτὸ τὸ ἀπόμερο, ὁ Πὼλ Φερριὲρ ἐδέχετο ἀπὸ ἑνὸς μηνός, μόλις ἠδύνατο νὰ δώσῃ κάποιο ραντεβοῦ, τὴν Βέρθαν ντὲ Σεράν. Μετὰ τὸν χορὸν τῆς Νομαρχίας, δὲν ἐκοπίασε καὶ πολὺ διὰ νὰ κατανικήσῃ τὴν ἀντίστασιν τῆς νεαρᾶς γυναικός, τὴν ὁποίαν ἐπείραζε ἡ καλλονὴ τῆς Ζερμαίν ἢ μᾶλλον δὲν ἐκοπίασε ἐκείνη καὶ πολὺ διὰ νὰ φέρῃ εἰς πέρας τὸν πόθον ποὺ εἶχε διεγείρει. Ὅλος ὁ σκοπὸς τῆς ζωῆς της ἦσαν αἱ τουαλέτται καὶ τὸ γλέντι, ἀπὸ τὰ ὁποῖα μόνον αἱ πρῶται ἦσαν κάπως περίπλοκοι. Ὁ σύζυγός της, ἀρχαιολόγος διακεκριμένος, ἐζωγράφιζε τοὺς θυρεοὺς τῶν προγόνων του καὶ περιέγραφε τὰ κατορθώματά των. Τὸν ἠπάτα κρυφίως καὶ μὲ προφυλάξεις, διότι δὲν ἀπελάμβανε τὸν ἔρωτα παρὰ εἰς τὴν ἡσυχίαν καὶ τὴν ἄνεσιν. Ἐχρησιμοποίει τὸ ποδήλατον ὡς σπὸρτ ποὺ ηὐνόει τὰ σχέδιά της. Δι' αὐτὸ ἐδιάλεγε πάντοτε καλοκαιρίας πρὸς διάπραξιν τῶν μικρῶν της ἁμαρτημάτων, ἀπὸ τὰ ὁποῖα δὲν εἶχε παρὰ ἡλιολούστους ἀναμνήσεις.

('Ακολουθεῖ)

ΑΙ ΕΙΔΗΣΕΙΣ ΤΟΥ ΕΙΚΟΣΙΤΕΤΡΑΩΡΟΥ

Εἰς Τὸ Περιθώριον Τῶν Γεγονότων

Η ΕΠΑΡΚΕΙΑ ΤΩΝ ΤΡΟΦΙΜΩΝ Πρὸ τοῦ Πάσχα, ἐξ ἀφορμῆς τῶν μέτρων διὰ τὴν ἐξασφάλισιν τῆς ἐπαρκείας τοῦ κρέατος καὶ λοιπῶν Πασχαλινῶν εἰδῶν, ἐγράψαμεν συνιστῶντες εἰς τὴν κυβέρνησιν ὅπως προσέξῃ τὸ γενικώτερον ζήτημα τῶν εἰδῶν τῆς πρώτης ἀνάγκης καὶ λάβῃ μεθοδικὴν μέριμναν διὰ τὴν ἐξασφάλισιν τῆς ἐπαρκείας των, ὄχι μόνον κατὰ τὰς ἡμέρας τῶν μεγάλων ἑορτῶν, ἀλλὰ τῆς καθημερινῆς ἐπαρκείας. Ἐπαναλαμβάνομεν ἤδη τὴν σύστασιν αὐτήν. Τὴν ἐπαναλαμβάνομεν μετὰ τὴν χρεωκοπίαν τῶν ληφθέντων διὰ τὴν Πασχαλινὴν ἐπάρκειαν μέτρων. Τονίζομεν καὶ τώρα ὅτι ζητήματα, ὡς τὸ τῆς ἐπαρκείας καὶ τῆς εὐθηνίας τῶν τροφίμων δὲν λύονται μὲ σπασμωδικὰ ἡμίμετρα. Ἀπαιτοῦν συστηματικὴν μελέτην, σταθερὰν παρακολούθησιν καὶ ἐργασίαν ἐπίμονον. Εἶναι ὅμως τὸ ζωτικώτατον ὅλων τῶν ἐσωτερικῶν προβλημάτων καὶ θὰ ἦτο ἀδικαιολόγητος ἡ κυβέρνησις συνεχίζουσα περαιτέρω τὴν ἐπὶ τούτου ἀδιαφορίαν της.

Η ΣΕΡΒΙΚΗ ΚΡΙΣΙΣ Πρὶν καλὰ - καλὰ σχηματισθῇ ἡ μᾶλλον ἀνασχηματισθῇ —ἀφοῦ πᾶσα ἄλλη λύσις ἀπεδείχθη ἀδύνατος — ἡ σημερινὴ Σερβικὴ Κυβέρνησις, ἤρχισεν ἐπαναλαμβανόμενον ὅτι ὁ βίος της ἔμελλε νὰ εἶναι βραχύς, ὀλιγοήμερος. Ἡ Κυβέρνησις Βουκίτσεβιτς ἐπέζησε τῶν φημῶν ἐκείνων, ἀλλὰ μόνον διὰ νὰ τὰς ἀποδείξῃ ἁπλῶς προώρους. Πράγματι, ὡς κύριον χαρακτηριστικὸν τῆς μετὰ τὸ Πάσχα πολιτικῆς κινήσεως ἐν Βελιγραδίῳ παρουσιάζεται ἡ βεβαιότης τῆς κυβερνητικῆς κρίσεως. Καὶ ὡς πιθανωτέρα λύσις ταύτης ὁ σχηματισμὸς Κυβερνήσεως ὑπὸ στρατηγόν! Ἐσυνειθίσαμεν εἰς τὰ ἀπρόοπτα τῶν ἀλλεπαλλήλων σερβικῶν κρίσεων καὶ τὸ τελευταῖον αὐτὸ ἐνδεχόμενον δὲν πρέπει νὰ μᾶς ἐκπλήττῃ. Ὁ κοινοβουλευτισμὸς ἀπὸ πολλοῦ ἔχει ἀτονήσει εἰς τὴν Νοτιοσλαυΐαν, ὅπου εἶναι γνωστὸν ὅτι οἱ στρατιωτικοὶ παράγοντες ἀποτελοῦν τὴν οὐσιαστικὴν «παρακυβέρνησιν». Ὥστε ἡ ἀνάληψις τῆς Ἀρχῆς καὶ τυπικῶς ὑπὸ τῶν στρατιωτικῶν θὰ ἀπετέλει ἁπλῶς ἐγκατάλειψιν τῶν προσχημάτων.

ΕΜΜΟΝΗ ΕΙΣ ΤΑ ΠΑΤΡΙΑ *Ἐνῷ συνεχίζεται ἀκόμη ἡ μεταπασχαλινὴ φιλολογία, διαπιστοῦται δὲ καὶ ἐφέτος, ὅπως καὶ πέρυσι καὶ προπέρυσιν, ὅτι ὅλαι αἱ ἀστυνομικαὶ διαταγαὶ καὶ τὰ μέτρα περὶ ἀπαγορεύσεως τῶν πυροβολισμῶν καὶ τῶν ἄλλων ἐπικινδύνων ἑορτασίμων ἐκδηλώσεων τῆς φιλοπατριδοσύνης ἐπῆγαν εἰς τὰ χαμένα, δὲν πρέπει ἴσως νὰ λησμονήσωμεν τοὺς Ἕλληνας τοῦ ἐξωτερικοῦ. Γράφει, λοιπόν, ἀλεξανδρινὴ συνάδελφος:*

«Ἡ Διεύθυνσις τῆς Ἀστυνομίας Ἀλεξανδρείας, κατόπιν συνεννοήσεως μὲ τὸ Ἑλληνικὸν Προξενεῖον», ἔλαβεν ἀπὸ τοῦδε τ' ἀναγκαῖα μέτρα πρὸς παρεμπόδισιν τοῦ βαρβάρου καὶ ἐπικινδύνου ἐθίμου τῶν πυροτεχνημάτων, τῶν κροτίδων καὶ τῶν πυροβολισμῶν ἐπὶ ταῖς ἑορταῖς.

Εἰς τὰ διάφορα ἀστυνομικὰ τμήματα τῆς πόλεως καὶ τῶν προαστείων ἐδόθησαν σχετικαὶ ὁδηγίαι.

Ἀναγινώσκοντες τὰ ἀνωτέρω, δὲν γνωρίζομεν ἂν πρέπῃ νὰ εἴμεθα ὑπερήφανοι διότι ἡ αἰγυπτιακὴ ἀστυνομία, ἐφησυχάζουσα κατὰ τὰς ἡμέρας ἑορτῶν τῶν ἄλλων ἐθνοτήτων, πλὴν ἴσως τῶν ἰθαγενῶν, ἀξιοῖ ἰδιαιτέρας ὅλως φροντίδος καὶ ἐκτάκτων μέτρων τὸν ὑπὸ τῶν Ἑλλήνων ἑορτασμὸν τῆς ἡμέρας τῆς ἀγάπης ἢ διὰ τὴν νέαν ἔνδειξιν τῆς συγκινητικῆς ἐμμονῆς τῶν μακρὰν τῆς πατρίδος ὁμοεθνῶν εἰς τὰ πάτρια.

Η ΕΥΘΥΝΗ ΤΗΣ ΑΓΟΡΑΝΟΜΙΑΣ Ἡ Διεύθυνσις τῆς Ἀγορανομίας ἀποδίδει — ὡς ἦτο φυσικὸν —τὴν ἔλλειψιν κρέατος κατὰ τὰς παραμονὰς τοῦ Πάσχα, εἰς τὴν προσπάθειαν τῶν κρεοπωλῶν, νὰ ἐπιτύχουν αὔξησιν τῆς τιμῆς αὐτοῦ. Ἡ πρόχειρος ὅμως αὐτὴ δικαιολογία, συνήθης καὶ ἀναμενομένη εἰς τοιαύτας περιστάσεις, δὲν μειώνει οὔτε κατὰ κεραίαν τὴν εὐθύνην τῆς Ἀγορανομικῆς ὑπηρεσίας, μόνης ὑπευθύνου, διότι ἔμεινεν ἄρκετὸς κόσμος χωρὶς κρέας τὸ Πάσχα. Ἂς ἐλάμβανε τὰ μέτρα της κατὰ τῶν κρεοπωλῶν. Ἡ εὐθύνη δὲ αὐτὴ καθίσταται μεγαλυτέρα, διότι μέχρι τῆς τελευταίας στιγμῆς παρείχετο ἡ διαβεβαίωσις ὅτι ὑπάρχει εἰς τὴν ἀγορὰν ὑπεράρκεια τροφίμων, ἰδίᾳ κρέατος.

ΑΠΟ ΔΗΜΑΡΧΟΣ ΚΛΗΤΗΡΑΣ... Ὁ Σάχης τῆς Περσίας, κατὰ ῥαδιοτηλεγράφημα ἐκ Νάουεν, παρῃτήθη συνεπείᾳ ἐκραγεισῶν ταραχῶν ὑπὲρ τοῦ δεκαετοῦς υἱοῦ του, αὐτὸς δὲ ἀνέλαβε τὸ ὑπουργεῖον τῶν Δημοσίων Ἔργων. Παραιτήσεις ἐστεμμένων εἴδομεν καὶ ἠκούσαμεν πολλάς, ἀλλὰ βασιλεὺς ἄλλος, καθόσον τοὐλάχιστον γνωρίζομεν, δὲν ὑπάρχει ἀνταλλάξας τὸν θρόνον μὲ οἱανδήποτε ἄλλην θέσιν. Εἰς τοὺς ἐστεμμένους ἴσχυε μέχρι τοῦδε τὸ δόγμα: ἢ βασιλεὺς ἢ τίποτε. Ἰδοὺ ὅμως ὅτι ὁ Σάχης πρωτοτυπεῖ...

Η ΑΣΦΑΛΕΙΑ ΕΙΣ ΤΑΣ ΕΠΑΡΧΙΑΣ Εἰς τὴν Ἄμφισσαν δύο λησταὶ παραφυλάσσοντες διὰ νὰ συλλάβουν αἰχμάλωτον ἕνα πολίτην, συνεπλάκησαν μὲ αὐτὸν καὶ τὴν οἰκογένειάν του (τὴν σύζυγόν του καὶ τοὺς δύο υἱούς του). Ἡ συμπλοκὴ διήρκεσεν ἐπὶ ἓν τέταρτον, μεθ' ὃ οἱ λησταὶ ἐξηφανίσθησαν, ἀφοῦ προηγουμένως ἐτραυμάτισαν ὅλα τὰ μέλη τῆς οἰκογενείας. Καὶ τὸ μὲν μεταβατικὸν ἀπόσπασμα ἐνήδρευεν ἔξω τῆς πόλεως πρὸς σύλληψιν τῶν ἰδίων αὐτῶν ληστῶν. Ἀλλ' ἡ ἐν Ἀμφίσσῃ μόνιμος δύναμις τῆς Χωροφυλακῆς τί ἔκαμνε;

ΟΙ ΒΟΥΛΓΑΡΙΚΟΙ ΣΕΙΣΜΟΙ Οἱ σεισμοὶ τῆς Βουλγαρίας, οἱ ὁποῖοι ἐγένοντο αἰσθητοὶ καὶ εἰς τὴν Ἑλληνικὴν Μακεδονίαν καὶ τὴν Δυτικὴν Θράκην, ἦσαν, ὡς φαίνεται ἐκ τῶν συγκεντρουμένων νεωτέρων πληροφοριῶν, πολὺ μεγαλειτέρας καταστρεπτικῆς ἐντάσεως ἀφ' ὅσον ἀρχικῶς ἐνομίσθη. Εὐρεῖα περιφέρεια ἔπαθεν ἐξ αὐτῶν μεγίστας ζημίας, θύματα ἀνθρώπινα ἀριθμοῦνται ἀρκετὰ καὶ πληθυσμοὶ μένουν ἄστεγοι. Ἡ συμπάθεια τοῦ Ἑλληνικοῦ λαοῦ στρέφεται πρὸς τοὺς παθόντας εἰς τὴν γείτονα. Εἶνε σεισμοπαθὴς ἡ Ἑλλὰς καὶ γνωρίζει τὴν ἀγωνίαν τῶν σεισμοπλήκτων πληθυσμῶν.

ΣΚΟΝΗ Ἀφ' ὅτου διωχετεύθη τὸ θαλάσσιον νερὸν εἰς τὰς Ἀθήνας ἀποβαίνει ἀδικαιολόγητος ἡ ὕπαρξις τῆς σκόνης εἰς ὁλόκληρα τμήματα τῆς πρωτευούσης. Ἀλλ' ἐνῷ τὰ βυτία τοῦ Δήμου καταβρέχουν τὰ πέριξ τοῦ Κήπου τοῦ Κλαυθμῶνος, ὅλαι αἱ ὁδοὶ τῆς Βάθης καὶ τῆς Νεαπόλεως καὶ ἄλλων συνοικιῶν πνίγονται εἰς μίαν ἀποθέωσιν κονιορτοῦ.

ΤΡΟΧΑΙΑ ΚΙΝΗΣΙΣ Ὁ συνωστισμὸς εἰς τὰ αὐτοκίνητα συγκοινωνίας κατὰ τὰς ἡμέρας αὐτὰς τῆς μεγάλης κινήσεως εἶνε ἀπερίγραπτος καὶ εἶνε ὄντως θαῦμα πῶς δὲν ἐθρηνήθησαν δυστυχήματα. Ἡ στοιχειώδης λογικὴ ὑποδεικνύει, ὅτι εἶνε ἀδύνατον νὰ φορτώνεται τὸ τροχοφόρον πέραν ὡρισμένου ὁρίου καὶ ὅτι ἡ ὑπέρβασις αὐτὴ ἐκθέτει τοὺς ἐπιβαίνοντας εἰς βέβαιον κίνδυνον. Καὶ οἱ μὲν σωφὲρ καὶ οἱ εἰσπράκτορες, ἐπιδιώκοντες τὸ κέρδος τυφλώττουν διὰ τὸν κίνδυνον, ὁμοίως δὲ καὶ οἱ ἀνυπόμονοι ἐπιβάται. Νομίζομεν, ὅμως, ὅτι εἶνε καθῆκον τῆς ἀστυνομίας Πόλεων νὰ θέσῃ χαλινὸν εἰς τὴν ἐπικίνδυνον αὐτὴν κατάστασιν, πρὶν σημειωθῇ κανὲν δυστύχημα.

Ἀπὸ Ὅλον Τὸν Κόσμον

ΜΙΚΡΑ ΝΕΑ ΔΙΑ ΤΟΥ ΑΣΥΡΜΑΤΟΥ

ΠΑΡΙΣΙΟΙ, 17. — Χθὲς ἐγένετο εἰς Βερολῖνον ἡ ἔναρξις τοῦ διεθνοῦς συνεδρίου τῶν συγγραφέων καὶ λογίων καὶ πρὸς τοὺς ἀντιπροσώπους παρετέθη τεῖον ὑπὸ τοῦ Δημάρχου τοῦ Βερολίνου. Εἰς τὸ Δημαρχεῖον ἐγένετο τὴν ἑσπέραν δεξίωσις τῶν μελῶν τοῦ Διεθνοῦς Παιδαγωγικοῦ Συνεδρίου.

***

ΡΩΜΗ, 17. — Φαίνεται ὅτι παρῆλθεν ἡ ἐποχὴ τῶν χιονοθυελλῶν ἐν Γερμανίᾳ. Αἱ χιόνες ἔλαβον κατεύθυνσιν πρὸς δυσμὰς καὶ χθὲς τὴν νύκτα κατέπεσαν ἄφθονοι εἰς τὸ Βέλγιον καὶ εἰς τὰς βορείους περιφερείας τῆς Γαλλίας.

***

ΒΕΡΟΛΙΝΟΝ, 17. — Χθὲς ἐγένετο ἔναρξις εἰς Βισβάδεν τοῦ 4ου διεθνοῦς ἰατρικοῦ συνεδρίου εἰς τὸ ὁποῖον θὰ συζητηθοῦν διάφορα σπουδαῖα ἰατρικὰ ζητήματα καὶ θὰ γίνουν ἀνακοινώσεις περὶ διαφόρων νεωτέρων θεραπευτικῶν ἀνακαλύψεων.

***

ΒΕΡΟΛΙΝΟΝ, 17. — Συμφώνως πρὸς τὸ ἐκδοθὲν νέον Νορβηγικὸν Διάταγμα ἡ Νορβηγικὴ κορώννα θὰ δύναται ν' ἀνταλλάσσηται πρὸς ἴσην ἀξίαν χρυσοῦ ἀπὸ τῆς 1ης Μαΐου, διότι ἀπεφασίσθη νὰ ἐπαναληφθοῦν αἱ εἰς χρυσὸν συναλλαγαὶ ἐν Νορβηγίᾳ καὶ νὰ ἐπανέλθῃ οὕτω ἡ πρὸ τοῦ πολέμου ὑφισταμένη ὁμαλότης τῆς οἰκονομικῆς καταστάσεως ἐν τῇ χώρᾳ.

***

ΜΑΔΡΙΤΗ, 17. — Μετὰ τὴν ἐκλογὴν τοῦ κ. Καρμόνα ὡς προέδρου τῆς Πορτογαλλικῆς Δημοκρατίας, ἡ Πορτογαλλικὴ Κυβέρνησις ὑπέβαλε τὴν παραίτησίν της καὶ ὁ Πρόεδρος ἀνέθεσεν εἰς τὸν ὑπουργὸν τῶν Ἐξωτερικῶν κ. Φρέϊτας τὸν σχηματισμὸν τοῦ νέου Πορτογαλλικοῦ Ὑπουργείου.

***

ΒΕΡΟΛΙΝΟΝ, 17. — Ἕνεκα τῆς ἐκ Γερμανίας διαβάσεως τοῦ Βασιλέως τοῦ Βελγίου καὶ τῆς Βελγικῆς βασιλικῆς οἰκογενείας ὅπως μεταβοῦν εἰς Κοπεγχάγην, αἱ Γερμανικαὶ ἐφημερίδες παρατηροῦν ὅτι αὐτὴ εἶνε ἡ πρώτη φορὰ καθ' ἣν ἀρχηγὸς ἑνὸς ἐκ τῶν πρώην συμμάχων Κρατῶν διέρχεται τὰ Γερμανικὰ σύνορα ἀπὸ τῆς ἐποχῆς τοῦ πολέμου.

***

ΠΑΡΙΣΙΟΙ, 17. — Ἀνηγγέλθη ὅτι ἡ Σύγκλητος τοῦ Ἰαπωνικοῦ Πανεπιστημίου τῆς πόλεως Κιότο ἀπεφάσισε νὰ ἀντιταχθῇ κατὰ τῶν αὐθαιρέτων μέτρων τῆς Ἰαπωνικῆς Κυβερνήσεως καὶ τῆς ἀστυνομίας πρὸς ἀπαγόρευσιν εἰς τοὺς καθηγητὰς καὶ τοὺς φοιτητὰς νὰ ἐμπνέωνται ὑπὸ ῥιζοσπαστικῶν πολιτικῶν ἰδεῶν.

***

ΒΕΡΟΛΙΝΟΝ, 17. — Ὁ καθηγητὴς Ροϊάνδρεβς, ὅστις ἔκαμε τὴν μεγάλην ἀνακάλυψιν τῶν ᾠῶν τοῦ δεινοσαύρου, θὰ μεταβῇ πάλιν εἰς τὴν ἔρημον Κάλγκαν τῆς Μογγολίας, ἵνα ἐκτελέσῃ ἐρεύνας πρὸς ἀνακάλυψιν τοῦ προϊστορικοῦ ἀνθρώπου.

***

ΒΕΡΟΛΙΝΟΝ, 17. — Ἡ Ρωσσικὴ Κυβέρνησις διέταξε τὴν εἰς Γερμανικὸν ναυπηγεῖον κατασκευὴν 4 μεγάλων ἀτμοκινήτων ἁλιευτικῶν πλοίων μὲ δαπάνην 12 ἑκατομμυρίων ῥουβλίων.

ΣΥΛΛΗΨΙΣ ΔΥΟ ΣΕΡΒΩΝ ΚΑΚΟΠΟΙΩΝ

Συνεπείᾳ ἐγγράφου τοῦ Σερβικοῦ Προξενείου ὁ ἀνθυπομοίραρχος τοῦ Γενικοῦ Τμήματος Ἀσφαλείας κ. Στρατιδάκης συνέλαβε χθὲς εἰς τὸν Πειραιᾶ τὴν 35έτιδα Σερβίδα Ντουντού Σακίς, ἡ ὁποία κατηγορεῖται ὅτι ἐφόνευσεν εἰς τὴν Σερβίαν μίαν ἄλλην Σερβίδα καὶ τὴν ἀφῄρεσε τὸ περιδέραιόν της κατεσκευασμένον ἀπὸ λίρας Ἀγγλίας. Ἡ συλληφθεῖσα ἀρνεῖται τὴν πρᾶξίν της.

Ὁ ἴδιος ἀνθυπομοίραρχος συνέλαβε συγχρόνως καὶ τὸν σύζυγον τῆς ἀνωτέρω Σερβίδος, Ἀϊντὶν Ἰμπίσετις, ὁ ὁποῖος κατηγορεῖται ὅτι διέπραξε ληστείαν εἰς τὰς Σέρρας διὰ τὴν ὁποίαν ἔχει καταδικασθῇ εἰς 7 ἐτῶν εἱρκτήν. Ὁ Ἰμπίσετις εἶχε συλληφθῇ καὶ πρὸ τριημέρου δι' ἀπάτην καὶ εἶχεν ἀφεθῇ προσωρινῶς ἐλεύθερος.

Ὁ Ἰμπίσετις θὰ ἀποσταλῇ εἰς Σέρρας, ἡ δὲ σύζυγός του ἐκδιδομένη θὰ παραδοθῇ εἰς τὸ Σερβικὸν Προξενεῖον.

ΣΥΛΛΗΨΙΣ ΚΑΤΑΧΡΑΣΤΟΥ

Δι' ἐντάλματος τοῦ ἀνακριτοῦ κ. Ἰγγλέση συνελήφθη χθὲς ὁ Ἄγγελος Ναρίσης εἰσπράκτωρ τῆς Ἑταιρείας σαπώνων Μεσθενέφ κατηγορούμενος ὅτι κατεχράσθη 96 χιλιάδας δραχμὰς προερχομένας ἐξ εἰσπράξεων τῆς ἀνωτέρω Ἑταιρείας. Ὁ συλληφθεὶς ὡμολόγησε τὴν πρᾶξίν του ἰσχυρισθεὶς ὅτι ἀπώλεσε κατὰ καιροὺς τὸ ἀνωτέρω χρηματικὸν ποσὸν εἰς τὰ καζῖνα.

ΑΙ ΕΟΡΤΑΙ ΤΟΥ ΑΣΤΥΓΚΟΣ

Ἐλάβομεν καὶ δημοσιεύομεν τὴν κάτωθι ἐπιστολήν:

Ἀξιότιμε κύριε Διευθυντά,

Δὲν δύναμαι παρὰ νὰ συγχαρῶ τὸν ἀξιότιμον καθηγητὴν τοῦ Πανεπιστημίου κ. Ἀνδρεάδην—μεθ' οὗ εἶχον τὴν τιμὴν νὰ συνεργασθῶ κατὰ τὸν ἑορτασμὸν τῆς ἑκατονταετηρίδος τοῦ Βύρωνος—δι' ὅσα ἔγραψε εἰς τὸ σημερινὸν φύλλον τῆς ἀγαπητῆς «Πρωΐας» ἐν σχέσει μὲ τὸν ἑορτασμὸν τῆς ἑκατονταετηρίδος τοῦ Ἄστυγκος καὶ νὰ τὸν βεβαιώσω ὅτι συμφωνῶ ἀπολύτως μαζή του.

Αἱ ἑορταὶ ἐν Μεσολογγίῳ θὰ ἀναβληθοῦν κατὰ μεγίστην πιθανότητα ἀπὸ τὴν περίεργον ἐνέργειαν τῶν ἐν Ἀθήναις καταρτισάντων ἐπιτροπὰς δι' ἑορτασμὸν εἰς τὴν πόλιν, ἣν ἐκπροσωπῶ, χωρὶς νὰ μὲ συμπεριλάβουν—ἴσως διότι ὡς ἄτομον διατηρῶ ἀμείωτα τὰ Βασιλόφρονα αἰσθήματά μου—καὶ θὰ τελεσθοῦν ὑπὸ μόνης τῆς πόλεως δυναμένης νὰ παραθέσῃ καὶ γεύματα καὶ περιποιηθῇ κατὰ τὸν καλύτερον τρόπον τούς, ἔχοντας λόγον καὶ θέσιν νὰ παρευρεθοῦν εἰς τὸν μεγάλον πανηγυρισμὸν καὶ οὐχὶ τοὺς στρατολογουμένους ἐκ τῶν φιλικῶν κύκλων καὶ ἄλλων ὑποχρεώσεων παρασίτους.

Ἀξία πάσης ἐξάρσεως ἡ γνώμη τοῦ κ. Ἀνδρεάδου ὅπως γίνῃ κάτι μόνιμον ἐπ' εὐκαιρίᾳ τῶν ἑορτῶν τοῦ Ἄστιγκος διὰ νὰ διατηρῇ διαρκῶς ἀκτινοβόλον τὴν μνήμην του. Δυστυχῶς τὸ Μεσολόγγι τῶν θυσιῶν καὶ τῶν πολιτικῶν ἀναλαμπῶν, τοῦ Βύρωνος καὶ τοῦ Ἄστυγκος ἀπετέλεσε τὸ λεμόνι τῆς σούπας τοῦ κρατικοῦ γεύματος...

Τὸ «Ἀστίγκειον» εἶνε ἀπαραίτητον, ὅπως εἶνε ἀπαραίτητον ὁ κ. Τουρκοβασίλης νὰ ἀπαλλάξῃ τὴν πόλιν ἀπὸ τοῦ αἴσχους ὅπερ ὑψοῦται ὡς κτίριον φυλακῶν ἔμπροσθεν τοῦ κήπου τῶν Ἡρώων καὶ ὁ κ. Κύρκος μετὰ τῆς ἐπιτροπῆς τῆς ἀποκαταστάσεως νὰ στεγάσουν τοὺς εἰς ἀθλίας τρώγλας ὑπὸ τὰς πλέοντραγικὰς συνθήκας βιοῦντας ἐγκαταλελειμμένους πρόσφυγας.

Αἱ ἑορταὶ διὰ τὸν Ἄστυγκα εἰς τοιοῦτον περιβάλλον θὰ ἀποτελέσουν περιφρόνησιν πρὸς τὴν μνήμην αὐτοῦ. Καὶ ἔχω καθῆκον νὰ τὸ διακηρύξω μὲ ὅλον τὸ κῦρος τοῦ ἀξιώματός μου.

Μεσολόγγι 12 Ἀπριλίου 1928

Μετ' ἐξαιρέτου τιμῆς

Χρῆστος Γ. Εὐαγγελᾶτος

Δήμαρχος Μεσολογγίου

ΑΠΕΦΑΣΙΣΘΗ ΝΑ ΓΙΝΩΝΤΑΙ ΔΙΕΘΝΕΙΣ ΑΓΩΝΕΣ ΑΝΑ ΤΕΤΡΑΕΤΙΑΝ ΕΝ ΑΘΗΝΑΙΣ

ΘΑ ΕΚΔΟΘΗ ΕΙΔΙΚΟΝ ΓΡΑΜΜΑΤΟΣΗΜΟΝ

Μεταξὺ τῆς Ὀλυμπιακῆς Ἐπιτροπῆς καὶ τοῦ ὑπουργείου Οἰκονομικῶν διεξάγονται συνεννοήσεις, αἱ ὁποῖαι ἐλπίζεται νὰ καταλήξουν συντόμως εἰς θετικὸν ἀποτέλεσμα, διὰ τὴν ἔκδοσιν εἰδικοῦ γραμματοσήμου, αἱ εἰσπράξεις ἐκ τοῦ ὁποίου θὰ διατεθοῦν διὰ τὰ ἔξοδα τῶν Διεθνῶν «Παναθηναίων», τὰ ὁποῖα ἐλήφθη ἀπόφασις νὰ γίνωνται ἐν Ἀθήναις κατὰ τετραετίαν. Ὅταν κανονισθοῦν λεπτομέρειαί τινες αἱ ὁποῖαι ὑπολείπονται θὰ καταρτισθῇ τὸ σχετικὸν νομοσχέδιον, τὸ ὁποῖον θὰ κατατεθῇ εἰς τὴν Βουλήν. Τὰ γραμματόσημα τὰ ὁποῖα θὰ ἐκδοθοῦν θὰ εἶνε τεσσάρων ἢ πέντε κλάσεων ἀξίας ἀπὸ 50 μέχρι 300 δραχμῶν, θὰ προορίζωνται δὲ μᾶλλον διὰ τοὺς συλλέκτας καὶ τοὺς φιλάθλους. Τὸ ποσὸν τὸ ὁποῖον πρέπει νὰ εἰσπραχθῇ ἐκ τῆς πωλήσεως τῶν γραμματοσήμων εἶνε 20 ἑκατομμύρια δραχμῶν, ὅσα δηλαδὴ χρειάζονται διὰ τὰ ἔξοδα τῶν πρώτων «Παναθηναίων».

Οἱ ἀγῶνες αὐτοί, ὡς ἐτονίσθη ἐκ μέρους τῆς Ὀλυμπιακῆς Ἐπιτροπῆς θὰ εἶνε κλασσικοί, δὲν θὰ περιλαμβάνουν δέ, διὰ νὰ μὴ προκληθῇ ἀντίδρασις ἐκ μέρους τῶν διεθνῶν ἀθλητικῶν κύκλων, οὐδὲν τῶν ἀγωνισμάτων τὰ ὁποῖα περιλαμβάνονται εἰς τὸ πρόγραμμα τῶν ἑκάστοτε τελουμένων Ὀλυμπιακῶν ἀγώνων, εἰδικῶς δὲ τὰ νεώτερα τεχνικὰ (φουτμπὼλ κλπ.) Τ' ἀγωνίσματα τῶν «Παναθηναίων» θὰ εἶνε ἀκριβῶς ὅμοια ἐκείνων, τὰ ὁποῖα ἐτελοῦντο εἰς τὴν ἀρχαιότητα. Ἐπὶ παραδείγματι οἱ δρομεῖς θὰ τρέχουν γυμνόποδες καὶ εἰς ἀποστάσεις χωρὶς καμπὴν κλπ. Τόπος τῆς τελέσεως τῶν «Παναθηναίων» θὰ εἶνε αἱ Ἀθῆναι, χρόνος δὲ τὸ ἐνδιάμεσον τῶν Διεθνῶν Ὀλυμπιακῶν ἀγώνων. Τὰ πρῶτα, δηλαδὴ «Παναθήναια» θὰ τελεσθοῦν κατὰ τὸ 1930, δεδομένου ὅτι κατὰ τὸ 1928 θὰ τελεσθοῦν εἰς τὸ Ἄμστερνταμ οἱ Ὀλυμπιακοὶ ἀγῶνες, τὰ δεύτερα κατὰ τὸ 1934, τὰ τρίτα τὸ 1938 καὶ οὕτω καθεξῆς.

ΑΙ ΕΥΧΑΙ ΤΟΥ ΟΙΚΟΥΜΕΝΙΚΟΥ ΠΑΤΡΙΑΡΧΟΥ

ΕΓΚΥΚΛΙΟΣ ΠΡΟΣ ΤΟΝ ΛΑΟΝ

Ὁ Οἰκουμενικὸς Πατριάρχης ἐξέδωκε τὴν κάτωθι ἐγκύκλιον ἐπὶ τῇ ἑορτῇ τοῦ Πάσχα:

«† **ΒΑΣΙΛΕΙΟΣ** ἐλέῳ Θεοῦ Ἀρχιεπίσκοπος Κωνσταντινουπόλεως, Νέας Ρώμης καὶ Οἰκουμενικὸς Πατριάρχης

Παντὶ τῷ πληρώματι τῆς ἐκκλησίας χάριν καὶ εἰρήνην παρὰ Θεοῦ Πατρός

Ἀπὸ τοῦ κήπου τῆς Γεθσημανῆ, ἔνθα οἱ Μαθηταὶ δὲν ἴσχυσαν ὀλίγην κἂν ὥραν, ἵνα ἀγρυπνήσωσι μετὰ τοῦ Ἰησοῦ, προσευχομένου τὴν νύκτα τῆς ἀγωνίας ὑπὸ τὰς κέδρους, ἔνθα ὁ Ἰούδας μετὰ τὸν Μυστικὸν Δεῖπνον ἦλθεν ἐπὶ κεφαλῆς σπείρας, ἵνα φιλήματι παραδώσῃ εἰς τοὺς Σταυρωτὰς τὸν Διδάσκαλον, ὁ Νυμφίος τῆς Ἐκκλησίας γαλήνιος καὶ ἐλλαμπόμενος τὴν ψυχὴν ὑπὸ τοῦ ἀφθίτου κάλλους τῆς προσφερομένης ὑπὲρ τῶν ἀνθρώπων θυσίας βαδίζει εἰς τὴν οἰκίαν τοῦ Ἀρχιερέως, ὁ Ἀρχιερεὺς ὁ Μέγας καὶ Αἰώνιος, εἰς τὸ Πραιτώριον ὁ Κριτὴς τοῦ Παντός, εἰς τὸν Γολγοθᾶν ὁ Δίκαιος ὡς εἷς τῶν κακούργων, εἰς τὸν θάνατον ἡ Πηγὴ τῆς ζωῆς.

Συνοδεύσωμεν αὐτὸν εἰς τὴν τραγικὴν ταύτην πορείαν, εἰς ἣν ἐγκατελείφθη μόνος. Ἐγκατέλιπεν αὐτὸν ὁ Λαὸς αὐτοῦ ὁ περιούσιος, ὁ Λαὸς ὁ ὁποῖος προκατήγγειλε τὴν ἔλευσίν του καὶ ἀνέμενεν αὐτήν, ὁ Λαός, τοῦ ὁποίου ἐθεράπευσε τοὺς παραλυτικούς, τοὺς λεπρούς, τοὺς τυφλούς, ὁ Λαὸς ὁ ὁποῖος χθὲς δὲν εὕρισκε λέξεις, ἵνα χαιρετίσῃ τὴν θριαμβευτικὴν εἰς τὰ Ἱεροσόλυμα εἴσοδον καὶ ἐζήτει ἄνθη ἵνα ῥάνῃ τὴν διάβασίν του· τὸν Ἰησοῦν τὸν ἐγκατέλιπον καὶ οἱ φίλοι αὐτοῦ. Ποῦ εἶναι οἱ μαθηταί του; Ὁ εἷς ἐξ αὐτῶν τὸν ἐπρόδωκε, ἄλλοι ἐκοιμήθησαν, ὁ Πέτρος τὸν ἀπηρνήθη, οἱ πάντες ἔφυγον.

Εἰς τὴν μόνωσιν αὐτοῦ ταύτην καὶ κατάφωρον ἀθλιότητα τῆς ἀδυναμίας καὶ ἁμαρτίας τῶν ἀνθρώπων ᾐσθάνθη βαθεῖαν ὀδύνην. «Περίλυπός ἐστιν ἡ ψυχή μου ἄχρι θανάτου». Ὁ Ἰώβ, ὅταν τὰ δεινὰ αὐτοῦ ἐκορυφώθησαν, ἀνεφώνησεν: «Ἐν τοῖς ἀορίστοις στοχασμοῖς τῆς νυκτὸς τρόμος καὶ φρίκη διέσεισαν τὰ ὀστᾶ μου». Καὶ ὁ Δαυὶδ ἐν ταῖς θλίψεσιν αὐτοῦ ἐγόγγυσεν. «Εἰσήλθοσαν ὕδατα ἕως ψυχῆς μου· ἐπληθύνθησαν ὑπὲρ τὰς τρίχας τῆς κεφαλῆς μου οἱ μισοῦντές με δωρεάν. Ἀπηλλοτριωμένος ἐγενήθην τοῖς ἀδελφοῖς μου καὶ ξένος τοῖς υἱοῖς τῆς μητρός μου».

Ἀλλ' Ἐκεῖνος δὲν ἐγκατέλιπε τοὺς ἐγκαταλιπόντας αὐτόν· δὲν ἀπεγοητεύθη οὔτε ἐκ τῆς ἁμαρτίας τῶν ἀνθρώπων· ἀλλ' ἑκουσίως ἀναβαίνει τὸν Γολγοθᾶν, ἵνα διὰ τῶν σεπτῶν αὐτοῦ παθῶν ἀπεργασθῇ τὴν σωτηρίαν τῶν ἀνθρώπων. Τοῦτο προορῶν ὁ Ἠσαΐας λέγει: «Καὶ εἴδομεν αὐτὸν καὶ οὐκ εἶχεν εἶδος οὐδὲ κάλλος. Ἠτιμάσθη καὶ οὐκ ἐλογίσθη. Οὗτος τὰς ἁμαρτίας ἡμῶν φέρει καὶ περὶ ἡμῶν ὀδυνᾶται. Αὐτὸς ἐτραυματίσθη διὰ τὰς ἁμαρτίας ἡμῶν καὶ μεμαλάκισται διὰ τὰς ἀνομίας ἡμῶν. Τῷ μώλωπι αὐτοῦ ἡμεῖς ἰάθημεν» (ιγ'). Ἁπλώσας τὰς παλάμας αὐτοῦ ἐπὶ τοῦ Σταυροῦ ἥνωσε τὰ διεστῶτα. Ἀνατείνας τὰς χεῖρας αὐτοῦ ἐπὶ τοῦ ξύλου προσηνέχθη ὑπὲρ τοῦ λαοῦ, ὑπὲρ ἡμῶν καὶ συμπάσης τῆς ἀνθρωπότητος. Ἀπὸ τοῦ Σταυροῦ ἐξῃτήσατο τὴν συγγνώμην καὶ ὑπὲρ τῶν Σταυρωτῶν αὐτοῦ, «Πάτερ, ἄφες αὐτοῖς, οὐ γὰρ οἴδασι τί ποιοῦσιν». Ἀπὸ τοῦ Σταυροῦ ἐξήγγειλε τὴν συντελεσθεῖσαν σωτηρίαν. «Τετέλεσται». Τὸ ἔργον ἐτελείωσεν, ἡ ζωή του συνεπληρώθη, ἡ σωτηρία τῆς ἀνθρωπότητος ἐγένετο· ἠδύνατο τώρα νὰ ἀποθάνῃ νὰ παραδώσῃ τὴν ψυχὴν αὐτοῦ εἰς τὸν οὐράνιον πατέρα του. Ἦτο ἀνάγκη νὰ ἀποθάνῃ καὶ νὰ ὑψωθῇ ἐκ τῆς Γῆς, ἵνα ἑλκύσῃ πάντας πρὸς ἑαυτόν, καθ' ἃ περὶ τοῦ θανάτου αὐτοῦ ὁ ἴδιος ὡμίλησε: «Κἀγώ, ἐὰν ὑψωθῶ ἐκ τῆς γῆς, πάντας ἑλκύσω πρὸς ἐμαυτόν» (Ἰωάνν. ιβ' 32).

Διὰ τοῦ θανάτου καὶ τῆς λαμπροφόρου Ἀναστάσεως, ἐξ ἧς ἐξέλαμψεν ἡ ἀλήθεια καὶ ἡ ζωή, ἐφυγάδευσε τὴν πλάνην, ἔσωσε τὸν κόσμον, ἥνωσε τὸν Οὐρανὸν μετὰ τῆς Γῆς, μετέβαλε τὸν θάνατον εἰς ὕπνον καὶ εἵλκυσεν ἡμᾶς ἐκ τῆς ἀβύσσου, τῆς διανοιγομένης μεταξὺ ἐκείνου, τὸ ὁποῖον ἐπιθυμοῦμεν νὰ εἴμεθα καὶ ἐκείνου, τὸ ὁποῖον εἴμεθα. Προσενεγκὼν ἑαυτὸν θυσίαν ἱλαστήριον, καθηγίασε διὰ τοῦ τιμίου αὐτοῦ αἵματος τὴν Ἐκκλησίαν, ἣν ἵδρυσε διὰ τῆς ἁγίας αὐτοῦ διδασκαλίας, ἔδωκεν αὐτῇ ζωὴν διὰ τοῦ θανάτου αὐτοῦ καὶ ἐχαρίσατο αὐτῇ τὴν ἀθανασίαν διὰ τῆς ἀναστάσεως αὐτοῦ.

Ἵνα καὶ ἡμεῖς γενώμεθα μέτοχοι τῆς ἀθανασίας ταύτης, συσταυρωθῶμεν αὐτῷ τῇ ἁμαρτίᾳ, κεκαθαρμένοι δὲ τὴν ψυχὴν ἐλλαμφθῶμεν ἐν τῷ φωτὶ καὶ τῇ χαρᾷ τῆς Ἀναστάσεως αὐτοῦ, ἐν ᾗ ἀπαστράπτει ἡ αἰώνιος αὐτοῦ ἀλήθεια.

Πάσχα 1928

Ὁ Κων)πόλεως ἐν Χριστῷ εὐχέτης πάντων ὑμῶν».

ΤΟΝ ΑΠΕΖΗΜΙΩΣΑΝ ΜΕ ΤΡΑΥΜΑΤΑ ΕΙΣ ΤΗΝ ΚΕΦΑΛΗΝ

Ὁ σωφὲρ Π. Λουΐζος ὁδηγῶν τὸ ὑπ' ἀρ. 1049 αὐτοκίνητον (καντιλλὰκ) καὶ διατελῶν ἐν μέθῃ ἐπέπεσε εἰς τὴν ὁδὸν Χαλκοκονδύλη ἐπὶ ἑνὸς ἄλλου αὐτοκινήτου ὁδηγουμένου ὑπὸ τοῦ Κ. Κούτρα καὶ ἐπροξένησεν εἰς αὐτὸ ζημίας. Ὁ Κούτρας ἐπειδὴ ὁ Λουΐζος ἠρνήθη νὰ τὸν ἀποζημιώσῃ διὰ τὴν ζημίαν ἐπέβη τῆς καντιλλὰκ διὰ νὰ τὸν ἐμποδίσῃ νὰ ἀπομακρυνθῇ ἐκεῖθεν μέχρις ὅτου ἐπιληφθῇ τῆς ὑποθέσεως ἡ ἀστυνομία.

Ὁ Λουΐζος, παρὰ τὰς δυσκολίας ποὺ τοῦ παρενέβαλεν ὁ Κούτρας ὡδήγησε τὸ αὐτοκίνητον εἰς μίαν πάροδον ὄπισθεν τοῦ Μουσείου καὶ ἐκεῖ ἐπετέθη κατὰ τοῦ Κούτρα, κτυπήσας αὐτὸν εἰς τὴν κεφαλὴν μὲ τὴν μανιβέλλα. Συγχρόνως ἐκτύπησεν εἰς τὴν κεφαλὴν τὸν Κούτραν μὲ ἕνα λίθον βάρους 1 1)2 ὀκᾶς ὁ σωφὲρ Λάμπρου, ὁ ὁποῖος συνώδευε τὸν Λουΐζον, ἐπιβαίνων τῆς καντιλλάκ. Οἱ δράσται συνελήφθησαν κατόπιν ἀντιστάσεως ὑπὸ προσδραμόντων ὀργάνων τοῦ γενικοῦ τμήματος ἀσφαλείας ὅπου καὶ ἐφυλακίσθησαν.

Ὁ Κούτρας φέρων βαρέα τραύματα εἰς τὴν κεφαλὴν μετεφέρθη εἰς ἰδιωτικὴν κλινικήν.

ΑΠΟΡΡΙΨΙΣ ΑΙΤΗΣΕΩΣ ΔΙΩΞΕΩΣ ΒΟΥΛΕΥΤΟΥ

Ἡ ἁρμοδία κοινοβουλευτικὴ ἐπιτροπὴ ἀπέρριψεν αἴτησιν τοῦ εἰσαγγελέως τοῦ Αἰσχροδικείου δι' ἧς ἐζήτησεν οὗτος τὴν ἄρσιν τῆς βουλευτικῆς ἀσυλίας τοῦ βουλευτοῦ κ. Γ. Ἐμπειρίκου ὅπως δυνηθῇ καὶ τὸν διώξῃ ποινικῶς.

Ὁ ἀνωτέρω βουλευτὴς ἐμηνύθη ὑπὸ τῶν ἀγορανομικῶν ὑπαλλήλων, διότι κατὰ τὴν γενομένην ἐπιθεώρησιν τοῦ ζαχαροπλαστείου «Ἀμπασαντέρ», τοῦ ὁποίου εἶναι ἰδιοκτήτης, εὑρέθησαν γλυκίσματα ἀκάθαρτα.

Ἡ κοινοβουλευτικὴ ἐπιτροπὴ ἀπεφάνθη, ὅτι δὲν συντρέχει περίπτωσις ἄρσεως τῆς βουλευτικῆς ἀσυλίας τοῦ κ. Γ. Ἐμπειρίκου διὰ τὸ ἐν λόγῳ ἀδίκημα.

ΣΥΓΚΡΟΥΣΙΣ ΑΥΤΟΚΙΝΗΤΩΝ

Τὴν 2 μ.μ. χθὲς συνεκρούσθησαν εἰς τὴν διασταύρωσιν τῶν ὁδῶν Σταδίου καὶ Ἀμερικῆς τὸ ὑπ' ἀριθ. 14923 αὐτοκίνητον τῆς Πάουερ καὶ τὸ ὑπ' ἀριθ. 6925 φορτηγὸν τοιοῦτον. Κατὰ τὴν σύγκρουσιν τὸ αὐτοκίνητον τῆς Πάουερ παρεκκλῖναν πρὸς τὸ πεζοδρόμιον κατέρριψε ἕνα ἠλεκτρικὸν στῦλον καὶ συνέτριψε τὸ περίπτερον ἑνὸς τραμματίου τὸ ὁποῖον ἦτο ἕτοιμον πρὸς τοποθέτησιν εἰς τὴν ἀνωτέρω διασταύρωσιν. Εὐτυχῶς δὲν ἐσημειώθη ἀνθρώπινον θῦμα.

ΑΓΓΛΙΚΑΙ ΑΛΩΝΙΣΤΙΚΑΙ MARSHALL

ΕΤΟΙΜΟΠΑΡΑΔΟΤΟΙ

ΜΕ ΚΙΝΗΣΙΝ ΔΙ' ΑΚΑΘΑΡΤΟΥ ΠΕΤΡΕΛΑΙΟΥ

ΜΕΓΑΛΑΙ ΕΥΚΟΛΙΑΙ ΠΛΗΡΩΜΗΣ

ΕΠΩΛΗΣΑΜΕΝ ΕΦΕΤΟΣ

29 ΠΛΗΡΗ ΣΥΓΚΡΟΤΗΜΑΤΑ

ΓΚΛΑΒΑΝΗΣ & ΚΑΖΑΖΗΣ

ΠΕΙΡΑΙΑ: Ὁδὸς Ἀριστείδου 15: ΠΕΙΡΑΙΑ

Η ΑΠΟΦΑΣΙΣ ΔΙΑ ΤΗΝ ΥΠΟΘΕΣΙΝ ΤΟΥ "ΓΙΑΒΟΥΖ,,

ΚΑΤΑΔΙΚΗ ΤΟΥ ΙΧΣΑΝ

ΑΓΚΥΡΑ, 17 Ἀπριλίου. (Πρ. Ἀνατολῆς).—Τὸ ἀνώτατον δικαστήριον κατεδίκασε τὸν Ἰχσὰν βέην, πρώην ὑπουργὸν τῶν Ναυτικῶν, εἰς διετῆ καταναγκαστικὰ ἔργα καὶ εἰς διετῆ στέρησιν παντὸς βαθμοῦ καὶ πάσης λειτουργίας δημοσίας. Κατεδίκασεν ἐπίσης τὸν Σαμπαντζᾶ εἰς ἑνὸς ἔτους καταναγκαστικὰ ἔργα, τοὺς Ναζὶν καὶ Φικρῆ εἰς 4 μηνῶν φυλάκισιν καὶ ἠθώωσε πάντας τοὺς λοιποὺς κατηγορουμένους διὰ τὴν ὑπόθεσιν τῶν ἐπισκευῶν τοῦ «Γκαῖμπεν».

Τὸ ἀνώτατον δικαστήριον ἀπεφάνθη διὰ ψήφων 8 κατὰ 7 ὅτι ὁ Ἰχσὰν βέης δὲν διέπραξε καμμίαν ἀξιόποινον πρᾶξιν εἰς τὴν ὑπόθεσιν τῶν προκυμαιῶν, ἀλλὰ κρίνει ὁμοφώνως ὅτι ὑπερέβη τὴν δοθεῖσαν πρὸς αὐτὸν ἐντολὴν ἀναφορικῶς πρὸς τὸ θωρηκτὸν «Γιαβοὺζ» (πρώην «Γκαῖμπεν»).

ΑΠΟΛΥΣΕΙΣ ΣΥΛΛΗΦΘΕΝΤΩΝ ΠΑΓΚΑΛΙΚΩΝ

Κατόπιν ὁμοφωνίας ἀνακριτοῦ καὶ εἰσαγγελέως ἀπελύθησαν χθὲς ἐκ τῶν συλληφθέντων διὰ τὴν Παγκαλικὴν κίνησιν οἱ κ. κ. Γρηγοράκης ἀπόστρατος ἀντισυνταγματάρχης τοῦ Μηχανικοῦ, Δαούλης ἀπόστρατος ταγματάρχης καὶ Δημητριάδης συμβολαιογράφος καὶ προεφυλακίσθησαν οἱ κ.κ. Μαρούλης, ἀπόστρατος ταγματάρχης καὶ Βαρδούκας ἀπόστρατος ἀνθυπολοχαγός.

Περὶ τῆς προφυλακίσεως ἢ μὴ τῶν ὑπὸ τοῦ Φρουραρχείου συλληφθέντων ἀξιωματικῶν καὶ ὑπαξιωματικῶν κ.κ. Κυβέλου, Πέτρα, Πουλῆ, Τσακαλάκου, Στεργιοπούλου καὶ Αἰβαλῆ, οἱ ὁποῖοι καὶ ἀπελογήθησαν ἤδη, ἐνώπιον τοῦ ἀνακριτοῦ κ. Λαμπρία, θὰ ληφθῇ ἀπόφασις σήμερον.

ΛΑΪΚΟΣ ΠΟΛΙΤΙΚΟΣ ΣΥΛΛΟΓΟΣ ΒΑΣΙΛΟΦΡΟΝΩΝ

ΠΡΟΣΚΛΗΣΙΣ

Καλοῦμεν τὰ μέλη τοῦ Λαϊκοῦ πολιτικοῦ συλλόγου βασιλοφρόνων «Ἀετὸς» ὅπως τὴν 23ην τρ. μηνός, ἡμέραν Δευτέραν, ἑορτὴν τοῦ Ἁγίου Γεωργίου προσέλθωσιν εἰς τὰ γραφεῖα τοῦ συλλόγου ὁδὸς Ἀμεινοκλέους 11, ἵνα παρευρεθῶσιν εἰς τὴν ἑορτὴν τοῦ συλλόγου.

Ἐπίσης καλοῦμεν ἅπαντας τοὺς λαϊκοὺς πολιτικοὺς συλλόγους βασιλοφρόνων καὶ πάντα ὁμοϊδεάτην ὅπως μᾶς τιμήσουν διὰ τῆς παρουσίας των, εἰς τὴν ἐν λόγῳ ἑορτήν.

Ἐπίσης κάμνομεν γνωστὸν ὅτι ἡ ἐκκίνησις θὰ γίνῃ ἐκ τῶν γραφείων τοῦ συλλόγου Ἀμεινοκλέους 11 περὶ τὴν 8 1)2 π.μ.

Ἐν Ἀθήναις τῇ 17 Ἀπριλίου 1928

Ὁ πρόεδρος Ὁ Γ. Γραμματεὺς

Π. ΡΗΓΟΠΟΥΛΟΣ Π. Καρκανίδης

ΩΔΕΙΟΝ ΑΘΗΝΩΝ

1871

Αὔριον Πέμπτην ὥραν 6 1)2 μ. μ. ὁ παγκοσμίου φήμης πιανίστας

ALEX. BOROVSKY

Αον ΡΕΣΙΤΑΛ

ΘΕΑΤΡΟΝ ΚΕΝΤΡΙΚΟΝ

Τὰ εἰσιτήρια πρὸς δραχ. 50, 60, 80, 100 πωλοῦνται εἰς τὸ Ὠδεῖον Ἀθηνῶν καὶ εἰς τὸ θέατρον Κεντρικόν.

ΚΥΡΙΑΙ,

Δὲν εἶναι κάτι περιττὸν ἡ

ΚΡΕΜΑ ΡΟΔΑΛΙΝΗ

δίδει εἰς τὸ δέρμα σας μίαν λεπτὴν χροιὰν καὶ προφυλάσσει αὐτὸ ἀπὸ τὰς καταστρεπτικὰς μεταβολὰς τοῦ καιροῦ.

ΕΘΝΙΚΗ ΤΡΑΠΕΖΑ ΤΗΣ ΕΛΛΑΔΟΣ

ΕΤΗΣΙΑ ΤΑΚΤΙΚΗ ΓΕΝΙΚΗ ΣΥΝΕΛΕΥΣΙΣ ΤΩΝ ΜΕΤΟΧΩΝ

ΠΡΟΣΚΛΗΣΙΣ

Συμφώνως πρὸς τὸν νόμον 2190 περὶ ἀνωνύμων ἑταιρειῶν, ἄρθρα 25 καὶ 26 καὶ τὸ Καταστατικὸν τῆς Τραπέζης, ἄρθρα 24 καὶ 24, τὸ Γενικὸν Συμβούλιον συγκαλεῖ τοὺς μετόχους τῆς Ἐθνικῆς Τραπέζης τῆς Ἑλλάδος εἰς ἐτησίαν τακτικὴν γενικὴν συνέλευσιν διὰ τὴν 30ὴν Ἀπριλίου 1928, ἡμέραν Δευτέραν καὶ ὥραν 4.30' μ.μ., ἐν Ἀθήναις καὶ ἐν τῷ Κεντρικῷ Καταστήματι τῆς Τραπέζης.

Ἡ ἡμερησία διάταξις τῶν θεμάτων ἔχει ὡς ἀκολούθως:

1) Ἔκθεσις τοῦ Διοικητικοῦ Συμβουλίου ἐπὶ τῶν πεπραγμένων τοῦ ἔτους 1927 καὶ κατάθεσις Ἰσολογισμῶν καὶ Ἀπολογισμοῦ διαχειρίσεως ἔτους 1927.

2) Ἔκθεσις ἐξελεγκτικῆς ἐπιτροπῆς ἐπὶ τῆς διαχειρίσεως ἔτους 1927.

3) Ἔγκρισις Ἰσολογισμῶν καὶ Ἀπολογισμοῦ διαχειρίσεως ἔτους 1927.

4) Ἀπαλλαγὴ τοῦ Διοικητικοῦ Συμβουλίου καὶ τῆς Ἐξελεγκτικῆς Ἐπιτροπῆς ἀπὸ πάσης εὐθύνης ἀποζημιώσεως.

5) Ἐκλογὴ ἐπταμελοῦς ἐξελεγκτικῆς ἐπιτροπῆς διὰ τὴν διαχείρισιν ἔτους 1928.

6) Ἐκλογὴ Συμβούλων εἰς ἀντικατάστασιν τῶν ὅσων ἡ θητεία ἔληξεν.

7) Ὑποβολὴ παραιτήσεως ὑποδιοικητοῦ κ. Κ. Κριεζῆ.

Εἰς τὴν Συνέλευσιν ταύτην δικαιοῦνται νὰ λάβωσι μέρος καὶ ψηφίσωσιν, εἴτε αὐτοπροσώπως, εἴτε δι' ἀντιπροσώπων, κατὰ τὸ Καταστατικὸν τῆς Τραπέζης, ἄρθρον 18, οἱ κάτοχοι πέντε τοὐλάχιστον ὀνομαστικῶν ἢ δέκα ἀνωνύμων μετοχῶν τῆς Ἐθνικῆς Τραπέζης τῆς Ἑλλάδος.

Διὰ νὰ μετάσχωσι τῆς ἄνω Γενικῆς Συνελεύσεως οἱ κ.κ. μέτοχοι δέον ὅπως, συμφώνως πρὸς τὰς διατάξεις τοῦ νόμου 2190 περὶ ἀνωνύμων ἑταιρειῶν, ἄρθρον 28, καὶ τοῦ Καταστατικοῦ τῆς Τραπέζης, ἄρθρον 22, καταθέσωσι πέντε τοὐλάχιστον ἡμέρας πρὸ τῆς ὁρισθείσης διὰ τὴν συνεδρίασιν τῆς Συνελεύσεως, ἤτοι μέχρι τῆς 25ης Ἀπριλίου 1928, ἐπὶ ἀποδείξει τὰς μετοχάς των:

Ἐν Ἑλλάδι: παρὰ τῇ Ἐθνικῇ Τραπέζῃ τῆς Ἑλλάδος (Κεντρικὸν καὶ Ὑπ)ματα. Παρὰ τῷ Ταμείῳ Παρακαταθηκῶν καὶ Δανείων, παρ' οἱαδήποτε τραπεζικῇ ἑταιρείᾳ.

Ἐν τῷ Ἐξωτερικῷ: Παρ' οἱαδήποτε ἀνεγνωρισμένῃ Τραπέζῃ.

Μέχρι τῆς αὐτῆς ὡς ἄνω χρονολογίας, 25 Ἀπριλίου 1928, δέον νὰ προσαχθῶσιν εἰς τὴν Ἐθνικὴν Τράπεζαν τῆς Ἑλλάδος (Κεντρικὸν καὶ Ὑποκαταστήματα) καὶ αἱ σχετικαὶ ἀποδείξεις καταθέσεως μετοχῶν, ὡς καὶ τὰ ἔγγραφα ἀντιπροσωπείας εἰς τὴν Συνέλευσιν.

Ἐν Ἀθήναις τῇ 9ῃ Ἀπριλίου 1928

('Εκ τῆς Γραμματείας)

ΑΠΟΝΟΜΗ ΠΑΡΑΣΗΜΩΝ ΕΙΣ ΤΟΝ κ. ΜΑΖΑΡΑΚΗΝ ΚΑΙ ΤΟΝ κ. ΖΙΡΑΡ

Η ΤΕΛΕΤΗ ΕΙΣ ΤΟ ΥΠΟΥΡΓΕΙΟΝ ΤΩΝ ΣΤΡΑΤΙΩΤΙΚΩΝ

Τὴν 11ην π.μ. τῆς χθὲς ἐγένετο εἰς τὸ ὑπουργεῖον τῶν Στρατιωτικῶν τελετὴ κατὰ τὴν ὁποίαν ἀπενεμήθη εἰς τὸν ἀναχωροῦντα εἰς Γαλλίαν τέως ἀρχηγὸν τῆς Γαλλικῆς ἀποστολῆς στρατηγὸν κ. Ζιρὰρ ὁ Μεγαλόσταυρος τοῦ Φοίνικος καὶ παρεσημοφορήθησαν ὑπ' αὐτοῦ ὁ ὑπουργὸς τῶν Στρατιωτικῶν καὶ ὁ ἀρχηγὸς τοῦ Γενικοῦ Ἐπιτελείου διὰ Γαλλικῶν ταξιαρχῶν.

Εἰς τὴν τελετὴν παρέστησαν ὁ πρεσβευτὴς τῆς Γαλλίας κ. Κλεμὰν Σιμόν, ὁ ὑπουργὸς τῶν Στρατιωτικῶν κ. Μαζαράκης, ὁ στρατηγὸς κ. Ζιράρ, ὁ νέος ἀρχηγὸς τῆς Γαλλικῆς ἀποστολῆς ὑποστράτηγος κ. Μπραγιών, ὁ ἀρχηγὸς τοῦ Γενικοῦ Ἐπιτελείου ἀντιστράτηγος κ. Βλαχόπουλος, ὁ ὑπαρχηγὸς συνταγματάρχης κ. Βροντμαΐτης, ὁ γενικὸς διευθυντὴς τοῦ ὑπουργείου συνταγματάρχης κ. Μέλλιος καὶ οἱ ὑπασπισταὶ τῆς ἀποστολῆς τοῦ ὑπουργείου καὶ τοῦ Ἐπιτελείου κ.κ. Ἀντζοῦς λοχαγὸς καὶ Τσιλιμίγκρας καὶ Χρηστέας ὑπολοχαγοί. Πρῶτον ὁ τέως ἀρχηγὸς τῆς ἀποστολῆς ἀπένειμεν εἰς τὸν κ. Μαζαράκην τὸν ἀνώτερον ταξιάρχην τοῦ Λεγεῶνος τῆς Τιμῆς, εἰς τὸν ἀρχηγὸν τοῦ Ἐπιτελείου κ. Βλαχόπουλον, τὸν ταξιάρχην τοῦ Λεγεῶνος τῆς Τιμῆς εἰς τὸν ὑπασπιστὴν τῆς Γαλλικῆς ἀποστολῆς λοχαγὸν τοῦ πυροβολικοῦ κ. Ἀντζοῦν, τὸ παράσημον τοῦ ἱππότου τοῦ Λεγεῶνος τῆς Τιμῆς, προσφωνήσας καταλλήλως.

Ὁ κ. Μαζαράκης εὐχαριστήσας τὸν κ. Ζιρὰρ εἶπεν ὅτι ἂν καὶ τὸ Σύνταγμα τῆς Ἑλληνικῆς Δημοκρατίας δὲν ἀναγνωρίζει τὰ εἰς τοὺς Ἕλληνας πολίτας ἀπονεμόμενα παράσημα, ἐν τούτοις δὲν δύναται εἰμὴ νὰ ἐκφράσῃ τὴν εὐγνωμοσύνην του εἰς τὴν Γαλλικὴν Κυβέρνησιν διὰ τὴν προσγενομένην τιμήν. Ἐν τέλει εἰς τοὺς ἐπισήμους παρεσχέθησαν ἀναψυκτικά.

Ὁ κ. Ζιρὰρ ἀναχωρεῖ τὸ προσεχὲς Σάββατον ἐπιστρέφων εἰς Γαλλίαν.

ΣΥΜΠΛΟΚΗ ΠΟΛΙΤΩΝ ΜΕΤΑ ΛΗΣΤΩΝ

Κατὰ τηλεγράφημα ἐξ Ἀμφίσσης, χθὲς τὴν 2αν μετὰ μεσονύκτιον οἱ λησταὶ Σαλογιαννὸς καὶ Ματρόζος ὡπλισμένοι μὲ μάνλιχερ, μὲ μαχαίρας καὶ μὲ δυναμῖτιδα παρεφύλαξαν ἔξωθεν τῆς οἰκίας του τὸν Εὐθύμιον Σκουρλέτην, κάτοικον Ἁγ. Γεωργίου, καὶ ἐπεχείρησαν νὰ τὸν αἰχμαλωτίσουν. Ὁ Σκουρλέτης ὅμως βοηθούμενος καὶ ὑπὸ τῶν δύο υἱῶν του, τοῦ Δημητρίου, ἐτῶν 25 καὶ τοῦ Ἀστερίου, ἐτῶν 21, ἀπάντων ἀόπλων, ἐπετέθησαν κατὰ τῶν ληστῶν μετὰ τῶν ὁποίων συνεπλάκησαν. Ἡ πάλη τῶν ἀνωτέρω μετὰ τῶν ληστῶν διήρκεσεν ἐπὶ ἓν τέταρτον τῆς ὥρας ἀποτέλεσμα δὲ αὐτῆς ὑπῆρξεν ὁ σοβαρὸς διὰ μαχαίρας τραυματισμὸς εἰς τὴν κοιλίαν τῆς συζύγου τοῦ Σκουρλέτη, ἥτις προσέδραμεν εἰς βοήθειαν τῶν οἰκείων της καὶ ὁ ἐλαφρὸς τραυματισμὸς ἐπίσης διὰ μαχαίρας τοῦ Εὐθυμίου Σκουρλέτη καὶ ἀμφοτέρων τῶν υἱῶν του. Οἱ λησταὶ ἐγκατέλειψαν φεύγοντες δύο μαχαίρας, ἓν γιαταγάνι, μίαν κάπαν καὶ τρία φυσίγγια δυναμίτιδος.

ΕΘΝΙΚΗ ΤΡΑΠΕΖΑ ΤΗΣ ΕΛΛΑΔΟΣ

Προκηρύξεις πλειστηριασμῶν ἐκποιήσεως κτημάτων ἐξ Ἀνταλλαγῆς.

Αἱ τιμαὶ εἰς δραχμὰς ἐμφαίνουν τὴν πρώτην προσφοράν.

Ὑποκατάστημα Θεσσαλονίκης

Ἡμερομηνία πλειστηριασμοῦ: 2 Μαΐου 1928.

Ὑπ' ἀριθ.		Δρχ.
3699	οἰκία	41.400
2850	»	22.000
2792	»	18.000
2789	»	13.000
376	»	390.000
2434	»	50.000
1845	»	60.500
1854	»	12.000
1855	»	10.000
1857	»	12.000
1931	»	14.500
4799	»	26.500
2798	»	42.000
2219	»	24.000
913 καὶ 914	2 οἰκίαι καὶ 3 κατ)ματα	270.000
286)2	οἰκία	250.000
286)3	οἰκόπεδον καὶ καὶ παρ)ματα	160.000
286)4	δωμάτια καὶ καταστήματα	180.000
3253 καὶ 1017	οἰκία καὶ παραρ)ματα	170.000
4509	οἰκία καὶ κατ)τα	837.000
2556	κλίβανος	180.000
468	οἰκία	60.000
1074	»	23.000
431	κλίβανος	60.000
1318	οἰκόπεδον	52.000
4233	οἰκία	32.500
972		100.000

Ὑποκατάστημα Δράμας

Ἡμερομηνία πλειστηριασμοῦ: 6 Μαΐου 1928.

Ὑπ' ἀριθ.		Δρχ.
1315	οἰκόπεδον	18.000
1501	οἰκία	35.000
1472	ἀποθήκη	48.000
1475	οἰκόπεδον	108.000
1895	μαγαζεῖον	55.000
1898	»	22.000
1914	οἰκία	54.000
1931	ἀποθήκη	720.000
1511	οἰκία	150.000
799		192.000
1716)Β	ἀποθήκη	35.000
1725	οἰκία	105.000
306)Α	καφενεῖον Κιρλόβα	17.000
306)Β	οἰκία	14.000
1479	»	120.000
2114)1	οἰκόπεδον	27.000
2114)2	»	27.000
2114)3	»	26.000
2114)4	»	25.000
2114)5	»	25.000
829	μαγαζεῖον	75.000
3541		22.000
3542		18.000
3543		17.000
3544		18.000
3545		20.000
3546		10.000
3548		36.000
3549		22.000
3550		12.000
3551		90.000
3552		18.000
3553		22.000
3554		17.000
3555		19.200
3556		21.600
3557		21.600
3558		21.600

Ὑποκατάστημα Χανίων

Ἡμερομηνία πλειστηριασμοῦ: 13 Μαΐου 1928.

Ὑπ' ἀριθ.		Δρχ.
423	οἰκόπεδον	11.000
424	»	17.000
450	οἰκόπεδον, ἄμπελος, ἀγρός	152.000
[illegible]		36.000
478	οἰκία	12.000
481	»	
1)2 646	κατάστημα	24.000
666	ἀποθήκη	30.000

Ὑποκατάστημα Κατερίνης

Ἡμερομηνία πλειστηριασμοῦ: 13 Μαΐου 1928.

Ὑπ' ἀριθ.		Δρχ.
269	οἰκία	15.000
272	»	10.000
341)3	ἀγρὸς	35.000

('Εκ τοῦ Γραφείου)

Η ΕΚΘΕΣΙΣ ΔΙΑ ΤΟ ΔΗΜΟΣΙΟΫΠΑΛΛΗΛΙΚΟΝ

Ἐντὸς τῆς ἡμέρας θὰ ὑποβληθῇ εἰς τὸν κ. Καφαντάρην ὑπὸ τῆς ἐπιτροπῆς, ἥτις μελετᾷ τὸ δημοσιοϋπαλληλικὸν ζήτημα, ἡ ἔκθεσις διὰ τὴν βελτίωσιν τῶν ἀποδοχῶν τῶν ὑπαλλήλων.

Πιθανὸν θὰ ὑποβάλουν ἄλλην ἔκθεσιν οἱ ἀποχωρήσαντες ἐκ τῆς ἐπιτροπῆς ὑπάλληλοι λόγῳ διαφωνίας ὡς πρὸς τὸν τρόπον τῆς αὐξήσεως τῶν ἀποδοχῶν.

Ἡ Εἰδικὴ παρὰ τῷ ὑπουργείῳ Δικαιοσύνης ἐπιτροπὴ ἀπεφάσισεν ὅπως συστήσῃ τὴν αὔξησιν τοῦ συντελεστοῦ τῶν ἀποδοχῶν τοῦ βοηθητικοῦ προσωπικοῦ τῶν Δικαστηρίων καὶ τῶν φυλακῶν κατὰ μίαν μονάδα.

Ἡ αὔξησις αὐτὴ θεωρεῖται ὑπὸ τῶν ὑπαλλήλων ὡς ἀνεπαρκής.

Ο ΚΑΤΑΡΤΙΣΜΟΣ ΤΟΥ ΓΕΝΙΚΟΥ ΠΡΟΫΠΟΛΟΓΙΣΜΟΥ

Εἰς τὸ Γενικὸν Λογιστήριον ἤρχισεν ἤδη καὶ ἐξακολουθεῖ ἡ τακτοποίησις τῶν ὑποβληθέντων εἰδικῶν προϋπολογισμῶν τῶν ὑπουργείων διὰ τὸν καταρτισμὸν τοῦ γενικοῦ προϋπολογισμοῦ τοῦ Κράτους τῆς χρήσεως 1928—1929.

Ἀνεκοινώθη σχετικῶς, ὅτι κατὰ τὸν καταρτισμὸν τοῦ γενικοῦ προϋπολογισμοῦ ἐπικρατεῖ πνεῦμα περισυλλογῆς, ὥστε νὰ περιορισθοῦν αἱ δαπάναι εἰς τὸ ἐλάχιστον.

Ὡς πρὸς τὰς ὑφισταμένας φορολογίας ἀνεκοινώθη ὅτι αὗται δὲν πρόκειται νὰ αὐξηθοῦν, θὰ καταβληθῇ ὅμως προσπάθεια πρὸς ἐντατικὴν βεβαίωσιν καὶ εἴσπραξιν αὐτῶν.

Κατηρτίσθη ὑπὸ τῆς ἁρμοδίας ὑπηρεσίας τοῦ ὑπουργείου τῶν Ναυτικῶν ὁ προϋπολογισμὸς τῆς χρήσεως 1928 —1929 καὶ ὑπεβλήθη εἰς τὸν κ. ὑπουργόν. Τὰ τακτικὰ ἔξοδα τῆς νέας χρήσεως εἶναι κατὰ 30 ἑκατομμύρια ὀλιγώτερα τῆς παρελθούσης χρήσεως. Ἐν τούτοις μὲ τὰ ἔκτακτα ἔξοδα ὁ νέος προϋπολογισμὸς πλησιάζει τὸ ἓν δισεκατομμύριον δραχμῶν.

Η ΣΥΣΤΑΣΙΣ ΣΧΟΛΗΣ ΟΙΚΟΝΟΜΙΚΩΝ ΥΠΑΛΛΗΛΩΝ

Κατὰ σχετικὰς ἀνακοινώσεις ἐκ τοῦ ὑπουργείου τῶν Οἰκονομικῶν, ἐντὸς τῆς ἑβδομάδος συμπληροῦται καὶ εἶνε ἕτοιμον τὸ νομοσχέδιον περὶ συστάσεως σχολῆς οἰκονομ. ὑπαλλήλων ἐν Ἀθήναις. Τὸ νομοσχέδιον θὰ ὑποβληθῇ ἀμέσως εἰς τὴν Βουλὴν εἰς τρόπον ὥστε ἡ λειτουργία τῆς σχολῆς νὰ καταστῇ δυνατὸν νὰ ἀρχίσῃ ἐντὸς τοῦ ἔτους.

Κατὰ ληφθεῖσαν ἀπόφασιν εἰς τὴν σχολὴν θὰ φοιτήσουν ὑποχρεωτικῶς ἅπαντες οἱ οἰκονομικοὶ ὑπάλληλοι τῶν Ἀθηνῶν καὶ Πειραιῶς μέχρι τοῦ βαθμοῦ τοῦ εἰσηγητοῦ, ἀπὸ τοῦ ἑπομένου δὲ ἔτους οἱ ἐπαρχιακοί. Τὸ ὑπουργεῖον ἔχει τὴν πεποίθησιν ὅτι ἡ ἱδρυομένη σχολὴ θ' ἀποτελέσῃ τὸν πυρῆνα διὰ τὴν σύστασιν σχολῆς δημοσίων ὑπαλλήλων.

ΕΠΑΝΑΦΕΡΕΤΑΙ Η ΔΙΑΤΙΜΗΣΙΣ ΤΟΥ ΚΡΕΑΤΟΣ

Ἡ ὑπηρεσία τῆς Ἀγορανομίας — κατὰ σχετικὰς ἀνακοινώσεις — ἀποδίδει τὴν παρατηρηθεῖσαν κατὰ τὸ Πάσχα ἔλλειψιν κρέατος εἰς προσπάθειαν τῶν κρεοπωλῶν νὰ ἐπιτύχουν μεγαλυτέρας τιμάς. Ἕνεκα τούτου ἔχει ὑπ' ὄψιν της, συμφωνοῦντος καὶ τοῦ κ. ὑπουργοῦ τῶν Ἐσωτερικῶν, νὰ εἰσηγηθῇ εἰς τὴν συνερχομένην αὔριον ἐπιτροπὴν τῶν διατιμήσεων τὴν ἐπαναφορὰν τῆς διατιμήσεως τοῦ κρέατος.

Σήμερον ἡ ἐπιτροπὴ εἰδικῶς συνερχομένη θὰ καθορίσῃ τὴν τιμὴν τοῦ ἄρτου διὰ τὴν τρέχουσαν ἑβδομάδα. Προβλέπεται αὔξησις 20 λεπτῶν κατ' ὀκᾶν.

ΧΙΟΝΟΘΥΕΛΛΑΙ ΕΝ ΑΓΓΛΙΑ

ΛΟΝΔΙΝΟΝ, 17 (Ἀσύρματος). — Σφοδρὰ χιονοθύελλα ἐπικρατεῖ εἰς τὴν Νότιον Ἀγγλίαν. Ἡ θερμοκρασία εἰς τινα διαμερίσματα κατῆλθεν εἰς ἓξ βαθμοὺς κάτω τοῦ μηδενός.

CACHETS Dr BOVEIL

Διὰ τὰς νευραλγίας, τὴν ἡμικρανίαν, τὸν πονόδοντον, τὸν πυρετόν, καὶ γενικῶς διὰ κάθε πόνον χρησιμοποιεῖτε ἕνα CACHET DR BOVEIL καὶ θὰ ἀπαλλαγῆτε ἀμέσως. Εἶνε ἀνώτερα παντὸς ἄλλου καὶ οὐδόλως ἐνοχλοῦσι τὸν στόμαχον ἢ τὴν καρδίαν.

Πωλοῦνται εἰς ὅλα τὰ Φαρμακεῖα.

ΕΧΕΤΕ ΠΑΝΤΟΤΕ ΜΑΖΥ ΣΑΣ ΕΝΑ

KODAK

Α. ΡΕΛΙΑΣ & Ε. ΧΑΝΔΑΝΟΣ

ΑΦΡΟΔΙΣΙΑ-ΔΕΡΜΑΤΙΚΑ-ΓΥΝΑΙΚΟΛΟΓΙΚΑ

Ἀκαδημίας 88 (Πλατεῖα Κάνιγγος)

ΠΑΡΕΛΗΦΘΗΣΑΝ ΣΤΑΔΙΟΥ 50Α

Τὰ νεώτατα FANTAISI κασμήρια

ΑΓΓΛΙΚΩΝ ΟΙΚΩΝ ἐαρινῆς περιόδου

ΑΦΟΙ ΣΟΥΛΟΠΟΥΛΟΙ

ΕΜΠΟΡΟΡΡΑΠΤΑΙ

ΠΡΩΪΑ ΩΡΑ 5η

Η ΠΟΛΙΤΙΚΗ ΚΑΤΑΣΤΑΣΙΣ ΕΝ ΣΕΡΒΙΑ ΒΑΙΝΕΙ ΠΡΟΣ ΚΥΒΕΡΝΗΤΙΚΗΝ ΚΡΙΣΙΝ

Η ΔΙΑΣΠΑΣΙΣ ΤΩΝ ΡΙΖΟΣΠΑΣΤΙΚΩΝ ΚΑΙ Η ΑΝΤΙΔΡΑΣΙΣ ΤΩΝ ΚΡΟΑΤΩΝ

ΒΕΛΙΓΡΑΔΙΟΝ 17. (Τοῦ ἀνταποκριτοῦ μας).— Ἡ ἐξέλιξις τῆς πολιτικῆς καταστάσεως εἶνε βέβαιον ὅτι θὰ ὁδηγήσῃ ἐν τέλει καὶ πολὺ συντόμως ἴσως εἰς κυβερνητικὴν κρίσιν ἐξ ἀφορμῆς οὐχὶ μόνον τῆς ἰσχυρᾶς ἀντιπολιτεύσεως τῶν Κροατῶν ἀλλὰ κυρίως ἐκ τῆς διαστάσεως ἡ ὁποία συνεχῶς ἐκδηλοῦται ἐντονωτέρα εἰς τοὺς κόλπους αὐτοῦ τοῦ ριζοσπαστικοῦ κόμματος, τὸ ὁποῖον ἀποτελεῖ τὴν βάσιν τῆς παρούσης κυβερνήσεως.

Πολλοὶ ἰσχυροὶ παράγοντες τοῦ ριζοσπαστικοῦ κόμματος, τέως ὑπουργοὶ μεταξὺ τῶν ὁποίων καὶ ὁ κ. Νίντσιτς ἐπιτίθενται ἐκ τοῦ ἐμφανοῦς ἐναντίον τῆς κυβερνήσεως καὶ ζητοῦν τὴν παραίτησίν της.

Εἰς περίπτωσιν κυβερνητικῆς κρίσεως ὑποτίθεται ὅτι θὰ σχηματισθῇ κυβέρνησις περιλαμβάνουσα ὑπουργοὺς ἐκ τῶν διαφόρων κομμάτων ὑπὸ τὴν προεδρείαν προσώπου εὑρισκομένου ἐκτὸς τῶν κοινοβουλευτικῶν κύκλων. Λέγεται ὅτι τὸ πρόσωπον τοῦτο θὰ εἶνε ὁ στρατηγὸς Στιέπα Στεφάνοβιτς ἀρχηγὸς τῶν σερβικῶν στρατευμάτων κατὰ τὸ διάστημα τοῦ παγκοσμίου πολέμου.

Εἰς τὰς Νέας Χώρας συνεχίζεται ἔντονος κίνησις τῶν ἀρχηγῶν τῆς ἀντιπολιτεύσεως οἱ ὁποῖοι εἰς συγκεντρώσεις ἀξιοῦν τὴν παραίτησιν τῆς κυβερνήσεως.

ΑΠΟΣΤΟΛΗ ΕΝΙΣΧΥΣΕΩΝ ΕΙΣ ΤΟΥΣ ΔΥΟ ΓΕΡΜΑΝΟΥΣ ΑΕΡΟΠΟΡΟΥΣ

ΤΟ ΕΝΔΙΑΦΕΡΟΝ ΔΙΑ ΤΟ ΝΕΟΝ ΚΑΤΟΡΘΩΜΑ

ΒΕΡΟΛΙΝΟΝ. 17. (Ἀσύρματος). — Τὸ καναδικὸν ἀεροπλάνον, τοῦ ὁποίου τὸ ἐπιτυχὲς ταξείδιον εἰς Γρίνλι Ἄϊλανδ παρὰ τὴν ἐπικρατήσασαν θύελλαν, ἐπροξένησε μεγάλην εὐχαρίστησιν εἰς τοὺς ἀεροπορικοὺς κύκλους, μετέφερε διάφορα χρήσιμα ὑλικὰ πρὸς ἐπισκευὴν τῆς βλάβης τοῦ γερμανικοῦ ἀεροπλάνου «Βρέμη». Πρόκειται μάλιστα ν' ἀποσταλῇ ἐκ Νέας Ὑόρκης καὶ ἄλλο ἀεροπλάνον πρὸς συμπλήρωσιν τῆς ἐπισκευῆς. Ἐλπίζεται ὅτι ἐντὸς δύο ἡμερῶν θὰ ἐπισκευασθοῦν αἱ βλάβαι τοῦ γερμανικοῦ ἀεροπλάνου καὶ ὅτι θὰ δυνηθῇ τοῦτο νὰ ταξειδεύσῃ εἰς Καναδᾶν.

ΚΑΙ ΕΤΕΡΟΝ ΑΕΡΟΠΛΑΝΟΝ ΕΚ Ν. ΥΟΡΚΗΣ

ΒΕΡΟΛΙΝΟΝ. 17. Ἡ θυγάτηρ τοῦ καθηγητοῦ Γιούγκερ μετέβη δι' ἀεροπλάνου ἐκ Νέας Ὑόρκης εἰς Μοντρεὰλ τοῦ Καναδᾶ ὁπόθεν θὰ προχωρήσῃ εἰς Γκρίνλη Ἄϊλαντ ἵνα μεταφέρῃ τὰ ἀπαιτούμενα ὑλικὰ διὰ τὴν ἐπισκευὴν τοῦ γερμανικοῦ ἀεροπλάνου «Βρέμη». Τὸ ἀεροπλάνον ὅπερ παρέλαβε τὸν Ἰρλανδὸν Φὶτς Μόρις, ἀφῖκε εἰς Γκρίνλη Ἄϊλαντ ἕνα Καναδὸν ἀεροπόρον καὶ ἕτερον μηχανικὸν διὰ νὰ ἐργασθοῦν πρὸς ἐπισκευὴν τοῦ ἀεροπλάνου «Βρέμη».

ΒΕΡΟΛΙΝΟΝ. 17. (Ἀσύρματος) — Αἱ σύζυγοι τοῦ Γερμανοῦ ἀεροπόρου Κὲλ καὶ τοῦ Ἰρλανδοῦ ἀεροπόρου Φὶτς Μόρις, ἀνεχώρησαν ἐκ Γερμανίας εἰς Νέαν Ὑόρκην ἐπὶ τοῦ ἀτμοπλοίου «Δρέσδη» τῆς Βορειογερμανικῆς ἀτμοπλοϊκῆς ἑταιρείας Λόϋδ ἵνα μεταβοῦν εἰς Γκρίνλη Ἄϊλαντ. Ἡ ἰρλανδικὴ κυβέρνησις ἐπροβίβασε τὸν Ἰρλανδὸν ἀεροπόρον Φὶτς Μόρις εἰς ταγματάρχην.

Θ' ΑΝΑΧΩΡΗΣΟΥΝ ΔΙ' ΑΛΛΟΥ ΑΕΡΟΠΛΑΝΟΥ

ΛΟΝΔΙΝΟΝ. 17. (Πρακτ. Ρώϋτερ). — Τηλεγραφοῦν ἐκ Μοντρεὰλ ὅτι κατὰ ραδιοτηλεγράφημα προερχόμενον ἐκ τῆς νήσου Γκρίνλυ, ἐπειδὴ ἡ «Βρέμη» δὲν κατέστη δυνατὸν νὰ ἐπισκευασθῇ ἐπὶ τόπου οἱ Γερμανοὶ ἀεροπόροι θὰ μεταβοῦν εἰς Νέαν Ὑόρκην ἐπὶ ἄλλου ἀεροπλάνου.

ΑΙ ΔΟΚΙΜΑΣΤΙΚΑΙ ΠΤΗΣΕΙΣ ΔΙΑ ΤΟ ΤΑΞΕΙΔΙΟΝ ΕΙΣ ΤΟΝ ΒΟΡΕΙΟΝ ΠΟΛΟΝ

ΒΕΡΟΛΙΝΟΝ, 17. (Ἀσύρματος). — Κατὰ τὴν ἄφιξίν του εἰς τὴν Γερμανικὴν πόλιν Στόλπ ὁ Ἰταλὸς ἀεροπόρος στρατηγὸς Νόμπιλε ἐξέφρασε τὴν εὐχαρίστησίν του διὰ τὴν καλὴν λειτουργίαν τῶν μηχανῶν τοῦ ἀεροπλοίου «Ἰταλία» ὅπως καὶ διὰ τὴν ἐργασίαν τοῦ πληρώματος κατὰ τὸν πρῶτόν του σταθμὸν τοῦ εἰς τὸν Βόρειον Πόλον ἐξερευνητικοῦ ταξειδίου. Εἰς τὸν Νόμπιλε καὶ τὸ πλήρωμα τοῦ ἀεροπλοίου παρεσχέθησαν πολλαὶ περιποιήσεις ὑπὸ τῶν Γερμανικῶν καὶ τῶν Πρωσσικῶν Ἀρχῶν.

ΒΕΡΟΛΙΝΟΝ, 17. (Ἀσύρματος). — Ὁ Ἰταλὸς στρατηγὸς Νόμπιλε, ὅστις διευθύνει τὸ ἀερόπλοιον «Ἰταλία», ὅπερ θὰ ἐκτελέσῃ τὴν ἐξερευνητικὴν ἀποστολὴν εἰς τὸν Βόρειον Πόλον, ἀνεχώρησεν ἐκ τοῦ ἀεροδρομίου Σεντὴν σήμερον τὴν πρωΐαν ἵνα μεταβῇ εἰς Βερολῖνον, ὅπου θὰ παραμείνῃ ἡμέρας τινάς. Σκοπεύει νὰ ἀναχωρήσῃ μὲ τὸ ἀερόπλοιον διὰ τὸν Βόρειον Πόλον τὴν 8ην ἢ 10ην Μαΐου, διότι τὸ ἀερόπλοιον ἔχει ἀνάγκην πολλῶν ἐπισκευῶν ἵνα ἐπανορθώσῃ τὰς ζημίας τὰς ὁποίας ὑπέστη ἕνεκα θυέλλης καὶ κατὰ τὴν προσγείωσιν αὐτοῦ. Πρὶν ἀναχωρήσῃ τὸ ἀερόπλοιον, θὰ ἐκτελέσῃ δοκιμαστικὰς πτήσεις κατὰ μῆκος τῶν Γερμανικῶν παραλίων.

ΕΝΘΟΥΣΙΩΔΕΙΣ ΚΡΙΣΕΙΣ

ΤΟΥ κ. ΖΙΡΑΡ ΔΙΑ ΤΗΝ ΚΑΤΑΣΤΑΣΙΝ ΤΟΥ ΣΤΡΑΤΟΥ ΜΑΣ

Ὁ τέως ἀρχηγὸς τῆς γαλλικῆς ἀποστολῆς στρατηγὸς κ. Ζιρὰρ προέβη εἰς τὰς κάτωθι ἀνακοινώσεις πρὸς ἀντιπροσώπους τοῦ Τύπου προκειμένου νὰ ἀπέλθῃ ἐξ Ἑλλάδος:

«Ἐγκαταλείπω τὴν Ἑλλάδα μὲ ὁμολογουμένως εἰλικρινῆ θλῖψιν. Ἐπὶ τῇ εὐκαιρίᾳ ταύτῃ δὲν δύναμαι παρὰ νὰ ἐνθυμηθῶ εὐγνωμόνως τὰς συνεχεῖς εὐκολίας τὰς ὁποίας μοὶ παρέσχον ἐν τῇ ἐκπληρώσει τῶν καθηκόντων μου πᾶσαι αἱ ἀπὸ τοῦ Μαρτίου τοῦ 1925 ἑλληνικαὶ κυβερνήσεις. Ἐπίσης δὲν δύναμαι νὰ λησμονήσω τὴν τόσον ἐγκάρδιον καὶ συμπαθῆ ὑποδοχὴν τῆς ὁποίας ἔτυχον τόσον ἐγώ, ὅσον καὶ οἱ οἰκεῖοί μου ἐκ μέρους τῆς ἀθηναϊκῆς κοινωνίας. Τὴν λύπην τὴν ὁποίαν αἰσθάνομαι διότι ἐγκαταλείπω ἡμιτελὲς τὸ ἔργον τῆς ὀργανώσεως τοῦ ἑλληνικοῦ στρατεύματος, ὅστις ἐσημείωσεν ἀναμφισβητήτως σημαντικωτάτας προόδους, μετριάζει τὸ γεγονὸς ὅτι, ἀφ' ἑνὸς μὲν καλοῦμαι καὶ πάλιν νὰ ὑπηρετήσω τὴν πατρίδα μου, ἀναλαμβάνων τὴν διοίκησιν τοῦ ἐν Ἀμιένῃ σώματος στρατοῦ καὶ ἀφ' ἑτέρου τὸ ἔργον μου ἐν Ἑλλάδι πρόκειται νὰ συνεχίσῃ ἀντικαταστάτης ἱκανὸς κατὰ πάντα.

»Μετὰ τριετῆ παραμονὴν εἰς τὴν Ἑλλάδα, ἀντιληφθεὶς ἐκ τοῦ σύνεγγυς τὰ τοῦ ἑλληνικοῦ στρατοῦ δύναμαι νὰ εἴπω ὅτι οὗτος εὑρίσκεται σήμερον εἰς ἀρίστην κατάστασιν. Ὅταν ἦλθον εἰς τὴν Ἑλλάδα ὑπῆρχε μεγάλη τάσις τῶν ἀξιωματικῶν ὅπως ἀναμιγνύωνται εἰς τὴν πολιτικήν. Ἤδη πάντες οἱ ἀξιωματικοὶ δὲν ἔχουν ἄλλο μέλημα παρὰ νὰ εἶνε ἀφοσιωμένοι εἰς τὸ καθῆκόν των καὶ μόνον. Εἶνε καὶ αὐτὸ ἕνα ἀπὸ τὰ ἀποτελέσματα τῆς ἐπιτελεσθείσης μετεκπαιδεύσεως τῶν στελεχῶν. Ἀπόταχτοι καὶ ἐν ἐνεργείᾳ διῃρημένοι εἰς κόμματα ἀξιωματικοὶ δὲν ὑπάρχουν πλέον. Τὸ σῶμα τῶν ἀξιωματικῶν διῆλθε καὶ διέρχεται ἀπὸ τῶν θρανίων τῆς γαλλικῆς ἀποστολῆς ἡνωμένον, μὲ μίαν μόνην σκέψιν: Νὰ γίνῃ καλύτερον, ἀρτιώτερον, τελειότερον εἰς τὸν στρατῶνα, τὴν διοίκησιν καὶ τὸ ἐπιτελεῖον καὶ νὰ δυνηθῇ, ἐὰν τὸ καλέσῃ ἡ ἀνάγκη, νὰ ἐξυπηρετήσῃ τὴν ἀγαπητήν μου Ἑλλάδα σας. Καὶ δύναμαι νὰ εἴπω ἀδιστάκτως, ὅτι ἡ προσπάθειά του αὐτὴ — συνδυασμένη μὲ τὰς πολλὰς ἀρετὰς αἵτινες διακρίνουν τὸν ἑλληνικὸν στρατὸν— ἔφερε πλουσίους ἤδη τοὺς καρπούς της.

»Ὁ ἑλληνικὸς στρατός, τὰ ἑλληνικὰ στελέχη εἶνε ἄριστα καὶ θὰ γίνουν ἀκόμη περισσότερον, ἐφ' ὅσον συνεχισθῇ ἡ ἐπιδεικνυομένη ἐπιμέλεια φροντὶς δι' αὐτὸν καὶ δι' αὐτά.

Η ΛΕΙΤΟΥΡΓΙΑ ΤΗΣ ΕΚΔΟΤΙΚΗΣ ΚΑΙ ΑΙ ΛΕΠΤΟΜΕΡΕΙΑΙ ΤΗΣ ΣΤΑΘΕΡΟΠΟΙΗΣΕΩΣ

Κατὰ κυβερνητικὴν πληροφορίαν, εἰς τὸ πρῶτον συγκληθησόμενον ὑπουργικὸν συμβούλιον θὰ ληφθῇ ἀπόφασις περὶ τοῦ διορισμοῦ τοῦ διοικητοῦ καὶ ὑποδιοικητοῦ τῆς «Τραπέζης τῆς Ἑλλάδος», ὡς ἐπίσης καὶ τῶν μελῶν ἅτινα θ' ἀποτελέσουν τὸ γενικὸν συμβούλιον τῆς νέας Τραπέζης. Ἐκ τῶν ἐννέα μελῶν, τὰ τρία θὰ προέρχωνται ἐκ τοῦ ἐμπορικοῦ καὶ βιομηχανικοῦ κόσμου, τὰ ἕτερα τρία ἐκ τοῦ γεωργικοῦ καὶ τὰ λοιπὰ τρία ἐκ διαφόρων ἐπαγγελμάτων.

Ἀνεκοινώθη ἁρμοδίως ὅτι ἅμα τῇ δημοσιεύσει τοῦ διατάγματος περὶ σταθεροποιήσεως τῆς δραχμῆς, θὰ καταργηθοῦν αὐτοδικαίως ὅλοι οἱ ὑφιστάμενοι περιορισμοὶ ἐπὶ τοῦ συναλλάγματος, οἱ ἐπιβληθέντες ἀπὸ τῆς ἐποχῆς τῆς ἐπαναστατικῆς κυβερνήσεως καὶ ἐντεῦθεν. Θὰ καταργηθῇ ἐπίσης καὶ ἡ νόμῳ ὑφισταμένη ὑποχρέωσις τῶν Τραπεζῶν ὅπως παρέχουν εἰς τὴν Ἐθνικὴν Τράπεζαν τὸ 15 ο)ο ποσοστὸν ἐκ τοῦ καθ' ἑκάστην ἀγοραπωλουμένου ἐξωτερικοῦ συναλλάγματος.

Ἐν σχέσει μὲ τὸ ὑφιστάμενον παθητικὸν τοῦ ἰσοζυγίου πληρωμῶν, ἀνεκοινώθη ὅτι τὸ ξένον συνάλλαγμα, ὅπερ θὰ ὑπάρχῃ εἰς τὴν Τράπεζαν τῆς Ἑλλάδος, ὁμοῦ μετὰ τοῦ ἰδιωτικοῦ τοιούτου, θὰ εἶνε ἱκανὸν ὥστε νὰ ἐπιφέρῃ τὴν ἰσοσκέλισιν τούτου, καὶ νὰ μὴ δημιουργεῖται διαταραχή τις εἰς τὴν δημοσίαν οἰκονομίαν τῆς χώρας.

ΑΙ ΤΕΛΕΥΤΑΙΑΙ ΕΙΔΗΣΕΙΣ ΤΗΣ ΝΥΚΤΟΣ

Η ΧΘΕΣΙΝΗ ΥΠΟΥΡΓΙΚΗ ΣΥΣΚΕΨΙΣ

Η ΣΥΜΜΕΤΟΧΗ ΑΜΕΡΙΚΑΝΙΚΩΝ ΚΕΦΑΛΑΙΩΝ ΕΙΣ ΤΑ ΠΑΡΑΓΩΓΙΚΑ ΕΡΓΑ

ΤΟ ΔΙΑΒΗΜΑ ΤΟΥ ΕΛΛΗΝΟΣ ΠΡΕΣΒΕΥΤΟΥ ΕΝ ΒΑΣΙΓΚΤΩΝΙ

ΑΥΡΙΟΝ ΘΑ ΛΗΦΘΗ ΑΠΟΦΑΣΙΣ ΔΙΑ ΤΗΝ ΟΔΟΠΟΙΪΑΝ

Εἰς τὴν οἰκίαν τοῦ αἰφνιδίως ἀδιαθετήσαντος ὑπουργοῦ τῶν Οἰκονομικῶν, συνεκροτήθη χθὲς τὴν ἑσπέραν σύσκεψις τῶν τριῶν ἐν τῇ Κυβερνήσει πολιτικῶν ἡγετῶν κ.κ. Καφαντάρη, Μεταξᾶ καὶ Μιχαλακοπούλου, διαρκέσασα πέραν τῆς ὥρας.

Περὶ τοῦ θέματος τῆς συσκέψεως οἱ πολιτικοὶ ἀρχηγοὶ δὲν ἠθέλησαν νὰ προβοῦν εἰς ἀνακοίνωσίν τινα. Ἐγνώσθη ἐν τούτοις ἐξ ἀσφαλεστάτης πηγῆς, ὅτι ἡ σύσκεψις προεκλήθη τῇ αἰτήσει τοῦ κ. Μιχαλακοπούλου, ἐπιθυμοῦντος νὰ ἀνακοινώσῃ ὡρισμένας ἐκ τοῦ ἐξωτερικοῦ πληροφορίας ἐπειγούσης, ὡς φαίνεται μορφῆς.

Πράγματι, ἐν ἀρχῇ τῆς συσκέψεως ὁ κ. Μιχαλακόπουλος ἐξέθεσε πρὸς τοὺς συναδέλφους του τὰς ὑπαρχούσας ἐξ Ἀγκύρας νεωτέρας πληροφορίας περὶ τῶν συνομιλιῶν τὰς ὁποίας ἔσχεν ὁ ἐκεῖ πρεσβευτὴς τῆς Ἑλλάδος μετὰ τοῦ ἐπανακάμψαντος ἐκ Γενεύης Τούρκου ὑπουργοῦ τῶν Ἐξωτερικῶν Ρουσδὴ βέη καὶ τῶν ἄλλων ἁρμοδίων κύκλων τῆς Τουρκικῆς πρωτευούσης, ἐν σχέσει πρὸς τὴν ἐξέλιξιν τῶν ἑλληνοτουρκικῶν ζητημάτων. Ἐπὶ τῇ βάσει τῶν πληροφοριῶν τούτων, ὁ κ. Μιχαλακόπουλος διετύπωσε συγκεκριμένας ὁδηγίας πρὸς τὸν κ. Παπᾶν, τὰς ὁποίας καὶ ἔθεσεν ὑπ' ὄψει τῶν κ.κ. Καφαντάρη καὶ Μεταξᾶ. Αἱ ὁδηγίαι αὗται, ἐγκριθεῖσαι, ἐπρόκειτο νὰ διαβιβασθοῦν τὴν νύκτα εἰς Ἄγκυραν.

ΤΟ ΔΙΑΒΗΜΑ ΤΟΥ κ. ΣΙΜΟΠΟΥΛΟΥ

Ἐν συνεχείᾳ, οἱ τρεῖς πολιτικοὶ ἀρχηγοὶ ἀπησχολήθησαν μὲ τὸ ζήτημα τῆς συμμετοχῆς τῶν Ἀμερικανικῶν κεφαλαίων εἰς τὰ ἐκτελούμενα καὶ ἐκτελεσθησόμενα ἐν Ἑλλάδι μεγάλα ἔργα. Τὸ ζήτημα τοῦτο ὑπῆρξε καὶ ἡ κυρία ἀφορμὴ τῆς συσκέψεως, κατόπιν ληφθέντος χθὲς τὸ ἀπόγευμα εἰς τὸ ὑπουργεῖον τῶν Ἐξωτερικῶν μακροῦ τηλεγραφήματος τοῦ ἐν Οὐασιγκτῶνι Ἕλληνος πρεσβευτοῦ κ. Σιμοπούλου. Τοῦ τηλεγραφήματος τούτου ἡ Κυβέρνησις ἐτέλει ἐν ἀναμονῇ ἀπὸ τῆς πρωΐας, σχετικὴ δὲ ἦτο καὶ ἡ μεσημβρινὴ ἐπίσκεψις τοῦ ὑφυπουργοῦ τῶν Οἰκονομικῶν κ. Μυλωνᾶ, κατ' ἐντολὴν τοῦ κ. Καφαντάρη, εἰς τὸ ὑπουργεῖον τῶν Ἐξωτερικῶν.

Κατὰ γνωσθείσας ἐξ ἀσφαλοῦς πηγῆς πληροφορίας, ὁ κ. Σιμόπουλος ἀπαντᾷ διὰ τοῦ τηλεγραφήματος τούτου εἰς προγενεστέραν ἐντολὴν τοῦ κ. Καφαντάρη, διαβιβασθεῖσαν αὐτῷ πρὸ ὀλίγων ἡμερῶν, συνιστῶντος ὅπως ἐπισκεφθῇ ὁ ἴδιος τὸν ὑπουργὸν τῶν Οἰκονομικῶν τῶν Ἡνωμένων Πολιτειῶν κ. Μέλλον καὶ παράσχῃ ὡρισμένας ἐξηγήσεις περὶ τῶν πραγματικῶν εὐμενῶν διαθέσεων τῆς Ἑλληνικῆς Κυβερνήσεως ἔναντι τῶν ἐκ τῆς Ἀμερικανικῆς χρηματαγορᾶς ὑποβληθεισῶν προτάσεων περὶ συμμετοχῆς τοῦ Ἀμερικανικοῦ κεφαλαίου εἰς τὰ ἐκδοθησόμενα δάνεια διὰ μεγάλα παραγωγικὰ ἐν Ἑλλάδι ἔργα.

Ὁ ἐν Οὐασιγκτῶνι πρεσβευτὴς ἀναφέρει ὅτι, εἰς ἐκτέλεσιν τῆς ἐντολῆς ταύτης, ἐπεσκέφθη πράγματι τὸν κ. Μέλλον καὶ προέβη εἰς τὸ ἀναφερόμενον διάβημα. Ὁ κ. Μέλλον, — προσθέτει ὁ κ. Σιμόπουλος — ἐξέφρασε τὴν ἱκανοποίησίν του διὰ τὰς παρασχεθείσας αὐτῷ ἀπὸ μέρους τοῦ ἀντιπροσώπου τῆς Ἑλλάδος διαβεβαιώσεις, αἱ ὁποῖαι, ὡς ἐτόνισε, πιστεύει ὅτι θὰ ἄρουν τὴν γεννηθεῖσαν εἰς ὡρισμένους Ἀμερικανικοὺς κύκλους ἐντύπωσιν περὶ ἀποκλειστικῆς προτιμήσεως τῆς Ἑλληνικῆς Κυβερνήσεως πρὸς ἄλλην ξένην χρηματαγορὰν καὶ περὶ ἀποκλεισμοῦ τῆς Ἀμερικανικῆς τοιαύτης, εἰς στιγμὴν μάλιστα καθ' ἣν ἡ εὐμενὴς στάσις τῆς Κυβερνήσεως τῶν Ἡνωμένων Πολιτειῶν ἔναντι τῆς Ἑλλάδος ἐπὶ τοῦ ζητήματος τῆς χορηγήσεως τοῦ δανείου τῶν 2 1)2 ἑκατομμυρίων λιρῶν διὰ τὴν συμπλήρωσιν τῆς προσφυγικῆς ἀποκαταστάσεως ἐδημιούργει διὰ τὴν δευτέραν τὴν ὑποχρέωσιν ἀναλόγου εὐμενείας πρὸς τὸ Ἀμερικανικὸν κεφάλαιον, ἐπὶ ἴσοις τοὐλάχιστον ὅροις.

ΤΟ ΑΜΕΡΙΚΑΝΙΚΟΝ ΔΑΝΕΙΟΝ

Ὁ κ. Σιμόπουλος ἐκθέτει περαιτέρω καὶ ἄλλας τινὰς λεπτομερείας τῆς μετὰ τοῦ κ. Μέλλον συνομιλίας του, καταλήγει δὲ ἀναφέρων ὅτι κατ' αὐτὴν ἐθίγη ἐν τέλει καὶ τὸ ζήτημα τῆς κυρώσεως, ὑπὸ τοῦ ἀμερικανικοῦ Κογκρέσσου, τῆς συμβάσεως διὰ τὸν διακανονισμὸν τῶν μεταξὺ Ἑλλάδος καὶ Ἡνωμένων Πολιτειῶν χρεῶν καὶ τῆς παροχῆς τοῦ δανείου τῶν 2 1)2 ἑκατομμυρίων λιρῶν εἰς τὴν Ἑλλάδα. Ἐπὶ τούτου, ὁ Ἀμερικανὸς ὑπουργὸς τῶν Οἰκονομικῶν παρέσχεν εἰς τὸν κ. Σιμόπουλον καθησυχαστικὰς διαβεβαιώσεις, ἐξηγήσας ὅτι ἡ καθυστέρησις τῆς εἰσαγωγῆς τῆς συμβάσεως πρὸς κύρωσιν πρέπει ν' ἀποδοθῇ εἰς τεχνικοὺς μᾶλλον λόγους, ἡ δὲ ἔγκρισις αὐτῆς ὑπὸ τοῦ Κογκρέσσου δέον νὰ θεωρῆται ὡς ἐξησφαλισμένη.

Κατά τινας, συναφεῖς πρὸς τ' ἀνωτέρω, πληροφορίας ἐπαναληφθείσας καὶ χθὲς τὴν νύκτα, πρὸς μείζονα ἐξασφάλισιν τῆς κυρώσεως τῆς ἑλληνοαμερικανικῆς συμβάσεως ὑπὸ τοῦ Κογκρέσσου δὲν ἀποκλείεται νὰ κριθῇ ὡς σκοπιμωτέρα ἡ ἀναβολὴ τῆς εἰσαγωγῆς αὐτῆς πρὸς συζήτησιν μόνον μετὰ τὴν ἐκλογὴν τοῦ νέου Ἀμερικανοῦ Προέδρου. Δὲν εἶνε ἐν τούτοις γνωστὸν ἂν αἱ πληροφορίαι αὗται περιλαμβάνονται εἰς τὸ χθεσινὸν τηλεγράφημα τοῦ κ. Σιμοπούλου, ἢ ἔστω καὶ ἂν γίνεται σχετικὸς ὑπαινιγμός.

ΤΟ ΖΗΤΗΜΑ ΤΗΣ ΟΔΟΠΟΙΪΑΣ

Ἐν συναφείᾳ πρὸς τὸ ἀναφερόμενον τηλεγράφημα τοῦ Ἕλληνος ἐν Οὐασιγκτῶνι πρεσβευτοῦ, οἱ τρεῖς πολιτικοὶ ἀρχηγοὶ κατὰ τὴν χθεσινήν των σύσκεψιν ἀντήλλαξαν προκαταρκτικὰς γνώμας καὶ διὰ τὸ ζήτημα τῆς ὁδοποιΐας, ἐν συσχετίσει πρὸς τὰ περὶ τῆς συμμετοχῆς τοῦ ἀμερικανικοῦ κεφαλαίου διαλαμβανόμενα ἐν τῷ τηλεγραφήματι. Παρεσχέθη ἐπὶ τοῦ προκειμένου ἡ πληροφορία, ὅτι κατὰ ληφθεῖσαν ἀπόφασιν, ἡ τελικὴ ἐπὶ τοῦ ζητήματος συζήτησις ὡρίσθη νὰ γίνῃ εἰς εἰδικὸν ὑπουργικὸν συμβούλιον συγκροτηθησόμενον αὔριον Πέμπτην. Προσετέθη ὅτι κατὰ τὸ συμβούλιον τοῦτο πρόκειται νὰ ληφθῇ ὁριστικὴ ἀπόφασις διὰ τὴν λύσιν τοῦ ζητήματος, ἡ ὁποία καὶ πρέπει ν' ἀναμένεται ὁμόφωνος.

Τὴν Παρασκευήν, ὁ κ. Καφαντάρης θ' ἀναχωρήσῃ διὰ Μυκήνας, ὁ δὲ κ. Μιχαλακόπουλος δι' Ὑπάτην.

ΒΕΒΑΙΑ Η ΟΛΙΓΟΗΜΕΡΟΣ ΑΝΑΒΟΛΗ ΤΗΣ ΕΝΑΡΞΕΩΣ ΤΗΣ ΠΛΗΡΩΜΗΣ ΤΩΝ ΔΙΚΑΙΟΥΧΩΝ ΤΟΥ ΣΥΜΠΛΗΡΩΜΑΤΙΚΟΥ

Ο κ. ΣΟΦΟΥΛΗΣ ΔΙΑ ΤΗΝ ΑΞΙΩΣΙΝ ΤΗΣ ΕΘΝ. ΤΡΑΠΕΖΗΣ-ΤΙ ΛΕΓΕΙ Ο κ. ΕΞΗΝΤΑΡΗΣ

Ὁ ὑπουργὸς τῆς Γεωργίας κ. Ἐξηντάρης, συνειργάσθη χθὲς τὸ ἀπόγευμα διὰ μακρῶν μετὰ τοῦ διευθυντοῦ τῆς ἀνταλλαγῆς παρὰ τῷ ὑπουργείῳ του, ἐν σχέσει μὲ τὸ ζήτημα τῆς συμβάσεως τῆς πληρωμῆς τοῦ συμπληρωματικοῦ. Κατὰ τὴν συνεργασίαν, διετυπώθη τὸ ἐκτελεστικὸν διάταγμα τῆς συμβάσεως ἐπὶ τῇ βάσει τῆς συνεννοήσεως τοῦ κ. ὑπουργοῦ μετὰ τοῦ ὑπουργοῦ τῶν Οἰκονομικῶν κ. Καφαντάρη, τὴν ὁποίαν ἔσχεν εἰς προηγουμένην συνάντησίν του μετ' αὐτοῦ ἐν τῇ οἰκίᾳ τοῦ τελευταίου.

Ἐν τῷ μεταξὺ χθές, ἀπεστάλησαν εἰς τὰ ὑπουργεῖα Οἰκονομικῶν καὶ Γεωργίας τὰ πρακτικὰ τῶν τελευταίων συνεδριάσεων τῆς προσφυγικῆς κοινοβουλευτικῆς ἐπιτροπῆς ἐπὶ τῇ βάσει τῶν ὁποίων συνετάχθη ἐν συνεννοήσει μετὰ τοῦ κ. Καφαντάρη, παρὰ τοῦ κ. Ἐξηντάρη, τὸ κυρωτικὸν νομοθετικὸν διάταγμα, τὸ ὁποῖον δημοσιεύεται σήμερον εἰς τὴν Ἐφημερίδα τῆς Κυβερνήσεως.

Κατὰ γενομένας ἀνακοινώσεις ἐκ μέρους τοῦ κ. Σοφούλη, ὡς προέδρου τῆς κοινοβουλευτικῆς ἐπιτροπῆς, εὐθὺς ἅμα τῇ ἐπαναλήψει τῶν ἐργασιῶν τῆς Βουλῆς, τὸ νομοθετικὸν διάταγμα θὰ εἰσαχθῇ ἐκ τῶν πρώτων εἰς αὐτὴν πρὸς κύρωσιν. Δεδομένου ὅτι ἡ Βουλὴ θὰ ἐπαναλάβῃ τὰς ἐργασίας της τὴν 3ην Μαΐου, προβλέπεται ὅτι τὸ διάταγμα θὰ κυρωθῇ κατὰ τὸ πρῶτον δεκαήμερον τοῦ Μαΐου. Ἡ ἐπιψήφισίς του ὑπὸ τῆς Βουλῆς θεωρεῖται βεβαία.

Η 15ΘΗΜΕΡΟΣ ΑΝΑΒΟΛΗ

Ἐν σχέσει μὲ τὸ ζήτημα τοῦ χρόνου τῆς ἐνάρξεως τῆς πληρωμῆς, ἐθεωρεῖτο χθὲς πλέον ἢ βέβαιον ὅτι αἱ πληρωμαὶ θὰ ἀρχίσουν οὐχὶ τὴν 1ην Μαΐου, ἀλλὰ τὴν 15ην αὐτοῦ. Ἡ ἀναβολὴ αὕτη γίνεται ἀφ' ἑνὸς λόγῳ τῆς μὴ ἐπαρκείας ἀρκετοῦ χρονικοῦ διαστήματος διὰ τὴν ἐκτύπωσιν τῶν νέων ὁμολογιῶν, καὶ ἀφ' ἑτέρου ἵνα καταστῇ δυνατὸν νὰ κυρωθῇ ἡ σύμβασις ὑπὸ τῆς Βουλῆς, πρὸ τῆς ἐνάρξεως τῆς ἐκτελέσεώς της, κατὰ τὴν διατυπωθεῖσαν ἐπιθυμίαν τῆς Ἐθνικῆς Τραπέζης.

Ἐν σχέσει μὲ τὸ τελευταῖον τοῦτο ζήτημα, ὁ κ. Σοφούλης ἐρωτηθεὶς εἰδικῶς ἀνεκοίνωσεν ὅτι εἶνε δικαίωμα τῆς Τραπέζης νὰ ζητήσῃ ἐξασφάλισιν τῶν ἐνεργειῶν της ἐπὶ τοῦ ζητήματος τῆς ἐκδόσεως τῶν ὁμολογιῶν. Ὁ κ. Σοφούλης ἀφῆκε νὰ ἐννοηθῇ ὅτι τοιαύτη ὑποδήλωσις τῷ ἐγένετο ἐκ μέρους τοῦ συνδιοικητοῦ τῆς Ἐθνικῆς Τραπέζης κ. Δροσοπούλου κατά τινα — πρό τινων ἡμερῶν — συνομιλίαν των. Ὁ κ. Σοφούλης, καὶ διὰ τεχνικοὺς λόγους ἐθεώρει ἀδύνατον τὴν ἔναρξιν τῆς πληρωμῆς τῶν δικαιούχων ἀκριβῶς ἀπὸ τῆς 1ης Μαΐου.

Ο κ. ΕΞΗΝΤΑΡΗΣ ΔΙΑΨΕΥΔΕΙ

Ἀντιθέτως πρὸς τὰς ἀνακοινώσεις τοῦ κ. Σοφούλη καὶ τὴν κρατοῦσαν γνώμην παρὰ τοῖς ἁρμοδίοις περὶ ἀναβολῆς τῆς πληρωμῆς ἐπὶ δεκαπενθήμερον, ὁ κ. Ἐξηντάρης διεβεβαίωσε χθὲς ὅτι ἡ ἔναρξις τῶν πληρωμῶν θὰ γίνῃ ἀκριβῶς τὴν 1ην Μαΐου. Ὁ κ. Ἐξηντάρης προσέθετεν εἰς τὰς ἀνακοινώσεις του:

«Ἡ σύμβασις ἄρχεται ἰσχύουσα ἀπὸ τῆς στιγμῆς τῆς ἐκδόσεως τοῦ νομοθετικοῦ διατάγματος τοῦ κυροῦντος αὐτήν. Ἤδη τὸ διάταγμα μετὰ τῆς συμβάσεως ἐκτυποῦται εἰς τὸ Ἐθνικὸν Τυπογραφεῖον. Ἀναμένω νὰ μοῦ ἀποσταλῇ δοκίμιον πρὸς ὑπογραφὴν διὰ νὰ δημοσιευθῇ εἰς τὴν Ἐφημερίδα τῆς Κυβερνήσεως. Ἐπαναλαμβάνω ὅτι ἡ ἔναρξις τῆς πληρωμῆς θὰ γίνῃ τὴν 1ην Μαΐου, ἀνεξαρτήτως τῆς συζητήσεως ἐν τῇ Βουλῇ εἰς τὴν ὁποίαν ἔχομεν τὸ δικαίωμα νὰ εἰσαγάγωμεν τὸ ζήτημα ἐντὸς τετραμήνου διαστήματος.»

Εἰς ἀπάντησιν τῶν ἀναγραφεισῶν πληροφοριῶν, διὰ τὴν ἐπιθυμίαν τῆς Ἐθνικῆς Τραπέζης ὅπως ἡ σύμβασις τοῦ συμπληρωματικοῦ ἀρχίσῃ ἐκτελουμένη μετὰ τὴν κύρωσίν της ὑπὸ τῆς Βουλῆς, ἐξ ἁρμοδίας κυβερνητικῆς πηγῆς ἀνεκοινοῦντο χθὲς τὰ ἑξῆς:

«Ἡ ὑπὸ τῆς Ἐπιτροπῆς κύρωσις τῆς Συμβάσεως καὶ ἡ ἐπὶ τῇ βάσει τῆς γνώμης τῆς ἐπιτροπῆς ἔκδοσις νομοθετικοῦ διατάγματος ἀποτελεῖ πλήρη καὶ ἀσφαλῆ ἐγγύησιν πρὸς τὴν Ἐθνικὴν Τράπεζαν περὶ τῆς ἰσχύος τῆς συμβάσεως.

Η ΑΝΑΒΟΛΗ ΤΗΣ ΔΙΚΗΣ ΤΟΥ κ. ΠΑΓΚΑΛΟΥ ΟΦΕΙΛΕΤΑΙ ΕΙΣ ΠΡΟΣΠΑΘΕΙΑΣ ΤΩΝ ΒΕΝΙΖΕΛΙΚΩΝ ΚΑΙ ΤΟΥ κ. ΜΕΤΑΞΑ

ΤΟ ΛΑΪΚΟΝ ΚΟΜΜΑ ΔΙ' ΑΝΑΚΟΙΝΩΘΕΝΤΟΣ ΕΞΗΓΕΙ ΤΗΝ ΣΤΑΣΙΝ ΤΟΥ

Ἐξ ἀφορμῆς ἀποδοθεισῶν εἰς τὸ Λαϊκὸν κόμμα αἰτιάσεων περὶ ὑπαιτιότητος αὐτοῦ διὰ τὴν ἐκκρεμότητα τῆς δίκης Παγκάλου, ἀνεκοινώθησαν χθὲς ἐκ τοῦ γραφείου τοῦ κόμματος τὰ ἑξῆς:

«Ἡ ἀναβολὴ τῆς δίκης τοῦ κ. Παγκάλου, καὶ τῆς ἐκδικάσεως τῶν κατ' αὐτοῦ κατηγοριῶν, ὀφείλεται ἀποκλειστικῶς εἰς τὰς προσπαθείας τῶν βενιζελικῶν ἀρχηγῶν καὶ τοῦ κ. Μεταξᾶ ὅπως ἀποφύγουν τὴν νόμιμον ἐνέργειαν δίκης τοῦ δικτάτορος, φοβούμενοι ἀποκαλύψεις εἰς τὰς ὁποίας οὗτος ἠδύνατο νὰ προβῇ εἰς βάρος των.

Εἶναι γνωστὸν ὅτι ἐπὶ Οἰκουμενικῆς Κυβερνήσεως οἱ κ.κ. Καφαντάρης, Μιχαλακόπουλος καὶ Παπαναστασίου ὑπέβαλον διάφορα σχέδια περὶ ἐκδικάσεως τῶν κατὰ τοῦ κ. Παγκάλου κατηγοριῶν, τὰ ὁποῖα ὅμως κατήργουν τοὺς κειμένους νόμους καὶ δὴ τὸν περὶ εὐθύνης ὑπουργῶν τοιοῦτον, καὶ προέβλεπον τὴν σύστασιν ἐκτάκτων δικαστηρίων, κατὰ τὴν βενιζελικὴν μέθοδον, ἵνα σχεδὸν ἄνευ οὐσιαστικῆς δίκης ἐπιβληθῇ εἰς τὸν κ. Πάγκαλον ἡ ποινὴ τῆς ἐξορίας.

Τὰ σχέδια ταῦτα, ὅπως ἦτο φυσικόν, ἀπεκρούσθησαν ὑπὸ τοῦ ἀρχηγοῦ τοῦ Λαϊκοῦ κόμματος ὡς μέσα ἔκνομα πρὸς κολασμὸν πολιτικῶν ἀδικημάτων, ἐφόσον μάλιστα τὸ Λαϊκὸν κόμμα εἶχε καὶ ἐκ τοῦ παρελθόντος ἀφορμὰς νὰ ἔχῃ κυρυχθῇ ἐναντίον παντὸς ἐκνόμου μέσου πρὸς ἐκδίκασιν πολιτικῶν ἀδικημάτων. Ἐτονίσθη μάλιστα τότε ἐν τῇ Οἰκουμενικῇ Κυβερνήσει, ὅτι τὸ Λαϊκὸν κόμμα καὶ ἐκ λόγων προσωπικῶν πρὸς τὸν κ. Πάγκαλον, καὶ ἐκ λόγων γενικῶν δὲν εἶνε δυνατὸν νὰ ἐνδιαφέρεται διὰ τὴν ματαίωσιν τῆς δίκης, ἀλλ' ἐν τούτοις δὲν δύναται παρὰ νὰ ἔχῃ τὴν γνώμην ὅτι ὁ κ. Πάγκαλος διὰ μὲν τὰ πολιτικὰ ἀδικήματα πρέπει νὰ δικασθῇ ἐπὶ τῇ βάσει τοῦ νόμου περὶ εὐθύνης ὑπουργῶν, διὰ δὲ τὰ κοινὰ ἐπὶ τῇ βάσει τοῦ ποινικοῦ νόμου.

Ἡ ἄποψις αὕτη ὑπεστηρίχθη ὑπὸ τοῦ Λαϊκοῦ κόμματος ἐν τῇ Οἰκουμενικῇ Κυβερνήσει ὡς ζήτημα ἀρχῆς, καὶ οἱ βενιζελικοὶ ἀρχηγοὶ ἠναγκάσθησαν τότε ν' ἀναγνωρίσουν τὴν ὀρθότητα τῶν παρατηρήσεων τοῦ κ. Τσαλδάρη, δεχθέντες ὅπως ὁ κ. Πάγκαλος δικασθῇ ἐπὶ τῇ βάσει τῶν κειμένων νόμων περὶ εὐθύνης ὑπουργῶν, παραπεμπόμενος εἰς εἰδικὸν δικαστήριον».

Ὅσον ἀφορᾷ τὴν παράτασιν τοῦ ἔργου τῆς κοινοβουλευτικῆς ἀνακριτικῆς ἐπιτροπῆς, ὑπὸ τῶν κύκλων τοῦ Λαϊκοῦ κόμματος τονίζεται ὅτι ἡ παράτασις αὕτη ὀφείλεται οὐχὶ εἰς ἀναβλητικότητα ἐπιδεικνυομένην ὑπὸ τῶν μετεχόντων εἰς τὴν ἐπιτροπὴν μελῶν τοῦ Λαϊκοῦ κόμματος, τὰ ὁποῖα εἰργάσθησαν ὑπερανθρώπως πρὸς ταχεῖαν διεκπεραίωσιν τῶν διαφόρων κατηγοριῶν, ἀλλὰ εἰς τὴν συστηματικὴν καὶ ἐκ προθέσεως κωλυσιεργίαν τῶν βενιζελικῶν καὶ μεταξικῶν μελῶν τῆς ἐπιτροπῆς, μὲ τὸν σκοπὸν παρατάσεως τῆς κρατούσης ἐκκρεμότητος, ἵνα οὕτω δικαιολογεῖται ἡ φυλάκισις τοῦ κ. Παγκάλου, τὴν συνέχισιν τῆς ὁποίας ἐπιθυμοῦν διὰ λόγους τοὺς ὁποίους αὐτοὶ γνωρίζουν.

Ἐξ ἄλλου ὁ προεδρεύων τῆς ἀνακριτικῆς κοινοβουλευτικῆς ἐπιτροπῆς κ. Καμπάνης διέψευσε τὰ γραφέντα ἐν σχέσει πρὸς τὸ ἔργον τῆς ἐπιτροπῆς προσθέσας ὅτι τὰ μέλη τοῦ Λαϊκοῦ κόμματος ἐν τῇ ἀνακριτικῇ ἐπιτροπῇ ἐργάζονται, ὡς καὶ ἐπὶ τῆς προεδρίας τοῦ κ. Τσιτσεκλῆ, μετ' ἀγαστῆς συμπνοίας καὶ προθυμίας ἐφ' ὅσον τοῦτο εἶνε δυνατόν.

Εἶνε πιθανὸν ὅτι κατὰ τὴν σημερινὴν συνεδρίασιν ἡ ὁλομέλεια τῆς ἀνακριτικῆς ἐπιτροπῆς θὰ ἐκδώσῃ ἀνακοινωθὲν διὰ τοῦ ὁποίου θὰ ἀναιροῦνται τὰ γραφέντα περὶ τοῦ ἔργου αὐτῆς.

ΜΕΓΑΛΗ ΑΠΕΡΓΙΑ ΕΙΣ ΤΑΣ ΙΝΔΙΑΣ

ΛΟΝΔΙΝΟΝ, 17 (Ἀσύρματος). — Κατὰ τὰς ἐξ Ἰνδιῶν εἰδήσεις, εἴκοσι χιλιάδες ἐργάται ἀλευρομύλων ἐν Βομβάη, τριάκοντα χιλιάδες σιδηροδρομικοὶ ὑπάλληλοι καὶ ἐργάται εἰς Καλκούταν, ὅπως καὶ τρεῖς χιλιάδες ἐργάται δημοτικῶν ἔργων ἐκήρυξαν ἀπεργίαν. Διεξάγονται διαπραγματεύσεις πρὸς ἐξομάλυνσιν τῆς διενέξεως μεταξὺ ἐργοδοτῶν καὶ ἐργατῶν.

ΑΙ ΠΡΟΕΔΡΙΚΑΙ ΕΚΛΟΓΑΙ ΕΝ ΑΜΕΡΙΚΗ

ΒΕΡΟΛΙΝΟΝ, 17 (Σταθμὸς Νάουεν) Τὸ Ἀμερικανικὸν Σοσιαλιστικὸν Συνέδριον ἐξέλεξε τὸν Νόρμαν Τόμας ὡς ὑποψήφιον διὰ τὴν προεδρίαν τῶν Ἡνωμένων Πολιτειῶν κατὰ τὰς ἐνεργηθησομένας προσεχῶς ἐκλογάς. Ἡ ἐκλογὴ αὕτη ἐχαιρετίσθη διὰ ἐπευφημιῶν καὶ χειροκροτημάτων τὰ ὁποῖα ἐξηκολούθησαν ἀδιακόπως ἐπὶ 55 λεπτά.

ΑΙ ΔΙΑΠΡΑΓΜΑΤΕΥΣΕΙΣ ΙΤΑΛΙΑΣ ΚΑΙ ΠΟΛΩΝΙΑΣ

ΒΕΡΟΛΙΝΟΝ, 17 (Ἀσύρματος). — Αἱ μεταξὺ Ἰταλίας καὶ Πολωνίας διαπραγματεύσεις ἤρχισαν εἰς Ρώμην διὰ μακρᾶς συσκέψεως μεταξὺ τῶν κ.κ. Μουσσολίνι καὶ Ζαλέσκι ὑπουργοῦ τῶν Ἐξωτερικῶν τῆς Πολωνίας. Ὁ Ζαλέσκι ἀπένειμεν εἰς τὸν Μουσσολίνι τὸ μέγα πολωνικὸν στρατιωτικὸν παράσημον.

Ὁ Ζαλέσκι ἀναχωρεῖ ἀπόψε διὰ Νεάπολιν, ὁπόθεν ἐπιστρέφων θέλει ἐπισκεφθῇ τὸν Πάπαν.

2α ΕΚΔΟΣΙ

ΝΕΟΙ ΚΑΤΑΣΤΡΕΠΤΙΚ ΣΕΙΣΜΟΙ ΕΝ ΒΟΥΛΓΑΡΙ

Ο ΑΡΙΘΜΟΣ ΤΩΝ ΝΕΚΡΩ ΚΑΙ ΤΡΑΥΜΑΤΙΩΝ

ΣΟΦΙΑ, 17 (Τοῦ ἀνταποκριτοῦ μας). — **Τηλεγραφοῦν ἐκ Τσιρπὰν ὅτι ἐπανελήφθησαν σήμερον αἱ σεισμικαὶ δονήσεις καὶ κατέρρευσαν ἀρκεταὶ οἰκίαι ἐξ ἐκείνων αἵτινες εἶχον ἤδη βλαβῆ ἀπὸ τοὺς σεισμοὺς τοῦ παρελθόντος Σαββάτου. Οἱ κάτοικοι ἐξακολουθοῦν νὰ παραμένουν εἰς τὸ ὕπαιθρον, φοβούμενοι νὰ πλησιάσουν εἰς τὰς οἰκίας των. Αἱ ζημίαι ὑπερβαίνουν τὰ 350 ἑκατομμύρια λέβα.**

Αἱ ἐφημερίδες δημοσιεύουν νέας πληροφορίας ἐπὶ τῶν καταστροφῶν. Δὲν ἐξηκριβώθη ἀκόμη πόσοι ἐν συνόλῳ ἐφονεύθησαν. Εἰς Φιλιππούπολιν ὑπάρχουν 15 νεκροί, εἰς Τσιρπὰν 18, εἰς Τύρνοβον 12 καὶ εἰς Στάρα Ζαγόραν 14. Ἐλλείπουν πληροφορίαι ἐξ ἄλλων χωρίων.

ΣΟΦΙΑ, 17. (Ἀσύρματος). — Συνεπείᾳ τῶν ἰσχυρῶν δονήσεων τοῦ παρελθόντος Σαββάτου κατέρρευσαν πολλαὶ οἰκίαι καὶ εἰς τὴν Σόφιαν. Κατεστράφη ἡ σιδηροδρομικὴ γραμμὴ ἀπὸ Φιλιππουπόλεως εἰς Στάρα Ζαγοράν. Ἡ συγκοινωνία διεκόπη. Τὸ μέγιστον εἰς τὴν παράλια τοῦ Δουνάβεως κτίριον τῆς Ρουμανικῆς Τραπέζης Γιουργέβου κατέρρευσε καὶ ἀποτελεῖ σωρὸν ἐρειπίων.

Η ΔΙΑΣΚΕΨΙΣ ΤΩΝ ΕΚΔΟΤΙΚΩΝ ΤΡΑΠΕΖΩΝ

ΕΛΗΞΑΝ ΑΙ ΕΡΓΑΣΙΑΙ

ΠΑΡΙΣΙΟΙ, 17. (Τοῦ ἀνταποκριτοῦ μας). —Ἔληξε σήμερον ἡ διάσκεψις τῶν ἀντιπροσώπων τῶν ἐκδοτικῶν τραπεζῶν. Κατὰ τὰς μυστικὰς συνεδριάσεις αἵτινες διήρκεσαν περὶ τὰς δέκα ἡμέρας ἐξητάσθησαν ὅλα τὰ ζητήματα τὰ σχετικὰ μὲ τὰς μεταπολεμικὰς νομισματικὰς δυσχερείας καὶ τὰ ἐκδοτικὰ προβλήματα. Αἱ ληφθεῖσαι ἀποφάσεις κρίνονται ὡς πολὺ σοβαραί. Κατηρτίσθη πρόγραμμα συνεργασίας μεταξὺ τῶν ἐκδοτικῶν τραπεζῶν ὅλων τῶν χωρῶν μετὰ τακτικῆς ἀνταλλαγῆς γνωμῶν καὶ εἰδήσεων.

ΤΟ ΤΑΞΕΙΔΙΟΝ ΤΟΥ ΒΑΣΙΛΕΩΣ ΤΟΥ ΑΦΓΑΝΙΣΤΑΝ

ΒΕΡΟΛΙΝΟΝ, 17 (Ἀσύρματος). — Ὁ Βασιλεὺς τοῦ Ἀφγανιστὰν ἀναρρώσας ἐκ τῆς ἐγχειρήσεως ἣν ὑπέστη εἰς τὸν λαιμόν, ἀνεχώρησεν ἐκ τῆς κλινικῆς καὶ κατῴκησεν εἰς ἓν τῶν καλυτέρων ξενοδοχείων, ὅπου θὰ παραμείνῃ ἐπ' ὀλίγον μέχρις οὗ ἀναχωρήσῃ διὰ τὴν Βαρσοβίαν καὶ Μόσχαν.

ΟΥΔΕΙΣ ΚΙΝΔΥΝΟΣ ΕΚ ΤΩΝ ΚΟΜΙΤΑΤΖΗΔΩΝ

Η ΑΣΦΑΛΕΙΑ ΤΩΝ ΣΥΝΟΡΩΝ

Ὁ ὑπουργὸς τῶν Στρατιωτικῶν κ. Μαζαράκης ἐρωτηθεὶς σχετικῶς μὲ τὰς ἀναγγελλομένας συγκεντρώσεις κομιτατζήδων εἰς τὸ Ἑλληνικὸν ἔδαφος ἀνεκοίνωσε τὰ ἑξῆς:

«Ἡ ἑλληνικὴ μεθόριος οὐδένα κίνδυνον διατρέχει ἐκ μέρους τῶν κομιτατζήδων, καθόσον πάντοτε ἐπαγρυπνοῦν αἱ ἁρμόδιαι στρατιωτικαὶ ἀρχαί. Ἄλλως τε, καὶ ἂν ἦτο δυνατὸν νὰ διέλθουν τὰ σύνορα κομιτατζῆδες, ὁ σημερινὸς ἐθνολογικὸς χαρακτὴρ τῆς Μακεδονίας δὲν παρέχει πρόσφορον ἔδαφος πρὸς ἐπίτευξιν τῶν σκοπῶν των. Τὰ σχέδια τῶν κομιτατζήδων ἐπιπροσθέτως εἶνε ἀδύνατον νὰ ἐπιτύχουν ἄνευ τῆς συνδρομῆς τῶν παραμεθορίων πληθυσμῶν.»

Ο ΑΝΤΙΚΤΥΠΟΣ ΤΩΝ ΣΕΙΣΜΩΝ ΕΝ ΜΑΚΕΔΟΝΙΑ

ΚΑΤΑΡΡΕΥΣΙΣ ΟΙΚΙΩΝ

ΘΕΣΣΑΛΟΝΙΚΗ, 17 (Τοῦ ἀνταποκριτοῦ μας)— Συνεπείᾳ τῶν σεισμικῶν δονήσεων τοῦ Μ. Σαββάτου κατέρρευσαν πολλαὶ οἰκίαι εἰς Ξάνθην, Σταυρούπολιν, Χοτζαλὰρ καὶ Χουσεΐνκιοϊ τῆς περιφερείας Νεοχωρίου, ἐσημειώθησαν δὲ σημαντικαὶ ζημίαι.

ΘΑ ΚΑΤΑΡΤΙΣΘΗ ΣΤΑΤΙΣΤΙΚΗ ΕΓΚΛΗΜΑΤΙΚΟΤΗΤΟΣ

Ἡ ἁρμοδία ὑπηρεσία τοῦ ὑπουργείου τῆς Δικαιοσύνης ἔχει ὑπ' ὄψιν της νὰ καταρτίσῃ στατιστικὴν τῆς ἐγκληματικότητος, συνοδευομένην μὲ μελέτην καταδεικνύουσαν κατὰ τὸ δυνατὸν τὰ αἴτια αὐτῆς.

Πρὸς τὸν σκοπὸν αὐτὸν οἱ Δήμαρχοι καὶ Πρόεδροι τῶν κοινοτήτων παρεκλήθησαν δι' ἐγκυκλίου ὅπως καταρτίσουν δελτία δι' ἕνα ἕκαστον τῶν ἐκ τῆς περιφερείας των καταδίκων, εἰς τὰ ὁποῖα ν' ἀναφέρηται ἡ πρὸ τῆς καταδίκης κατάστασις τοῦ ἐγκληματίου ἀπὸ ὑγιεινῆς ἀπόψεως, ἡ ζωὴ τὴν ὁποίαν διῆγε καὶ ἀκόμη ἡ ὑγιεινὴ κατάστασις τῶν γονέων του.

ΑΙ ΠΡΟΑΓΩΓΑΙ ΤΩΝ ΔΗΜΟΣΙΩΝ ΥΠΑΛΛΗΛΩΝ

Ἀποφάσει τοῦ κ. Καφαντάρη, οὐδεμία προαγωγὴ δημοσίων ὑπαλλήλων θὰ δημοσιεύεται ἐφεξῆς εἰς τὴν Ἐφημερίδα τῆς Κυβερνήσεως, ἐὰν δὲν συνοδεύεται καὶ ὑπὸ ἀντιγράφου ἐγκριτικῆς αὐτοῦ διαταγῆς. Τὸ μέτρον τοῦτο θὰ ἰσχύσῃ μέχρι τῆς καταθέσεως τοῦ νέου προϋπολογισμοῦ εἰς τὴν Βουλήν.

Η ΤΡΟΠΟΠΟΙΗΣΙΣ ΤΗΣ ΕΛΛΗΝΟΒΟΥΛΓΑΡΙΚΗΣ ΣΥΜΒΑΣΕΩΣ

ΘΕΣ)ΝΙΚΗ. 17 (Τοῦ ἀνταποκριτοῦ μας) — Ἐπιτροπὴ προσφύγων ἐκ Βουλγαρίας παρουσιασθεῖσα εἰς τὸν κ. Κύρκον ἐζήτησεν ὅπως ἐπιμείνῃ οὗτος νὰ πείσῃ τὸν κ. Καφαντάρην εἰς τὴν παραδοχὴν τροποποιήσεως τῆς μετὰ τῆς Βουλγαρίας συμβάσεως κατὰ τὴν σχετικὴν εἰς τὴν Βουλὴν συζήτησιν. Ἡ τροπολογία θὰ συνίσταται εἰς τὴν κατοχύρωσιν τῆς τιμῆς τῶν ὁμολογιῶν.

ΟΙΚΟΝΟΜΙΚΗ ΖΩΗ

ΤΟ ΧΡΗΜΑΤΙΣΤΗΡΙΟΝ

Ἡ ἀγορὰ χρεωγράφων, ἤνοιξε χθὲς τὴν πρωΐαν μὲ ζωηρὰν ἀγοραστικὴν τάσιν, συνεπείᾳ τῆς ὁποίας, αἱ τιμαὶ γενικῶς ὅλων τῶν χρεωγράφων, ἐβελτιώθησαν αἰσθητῶς. Κατ' ἐξαίρεσιν, ἀνετιμήθησαν κατὰ δεκάδας μονάδων, αἱ μετοχαὶ τῆς Ἑταιρείας Οἴνων, συνεπείᾳ μεγάλης ζητήσεώς των ἐν Παρισίοις, ὑπὸ ὁμάδος ἐπιθυμούσης νὰ ἐπιτύχῃ τὴν πλειοψηφίαν ἐν τῇ συνελεύσει τῆς ἑταιρείας.

Τὸ ἀπόγευμα ἡ ἀγορὰ ἦτο κλειστή, λόγῳ τῆς ἑορτῆς τοῦ Πάσχα.

ΤΟ ΣΥΝΑΛΛΑΓΜΑ

Ἡ συναλλαγματικὴ ἀγορὰ ἐσημείωσε χθὲς στασιμότητα καὶ ἀπραξίαν.

Ἡ ἀγγλικὴ λίρα παρέμεινεν καθ' ὅλην τὴν ἡμέραν εἰς τὰ 372,50 μετρητοῖς.

ΤΑ ΧΡΗΜΑΤΙΣΤΗΡΙΑ ΕΞΩΤΕΡΙΚΟΥ

Κλείσιμον 16)4 Κλείσιμον 16)4

ΛΟΝΔΙΝΟΥ		ΠΑΡΙΣΙΩΝ	
5 ο)ο 1881	60.50	5 ο)ο 1914	. .
5 ο)ο 1884	60.50	Τράπ. Ἀθηνῶν	.
4 ο)ο 1887	51.—	» Ἀνατολῆς	.
4 ο)ο 1889	49.—	Οἴνων	. . . . .
5 ο)ο 1890	60.—	Λαυρίου	. . . .
5 ο)ο 1893	60.—	Ἠλεκτρικῆς	. . .
4 ο)ο 1902	58.—	Σ.Π.Α.Π.	. . . .
5 ο)ο 1907	85.—	Σιδ. Θεσσαλίας	
4 ο)ο 1910	60.50		
5 ο)ο 1914	73.50		
7 ο)ο 1924	101.2		
6 ο)ο 1928	91.75		
Κτηματικῆς	98.—		

ΑΙ ΟΜΟΛΟΓΙΑΙ ΤΩΝ ΑΝΤΑΛΛΑΞΙΜΩΝ

Ἐπὶ τῶν ὁμολογιῶν τοῦ δανείου τῶν ἀνταλλαξίμων, παρετηρήθη χθὲς ἐλαφρὰ χαλάρωσις. Διεκυμάνθησαν δὲ μεταξὺ τῶν 725—737 καὶ 726 (κλείσιμον).

ΑΙ ΜΕΤΑΦΟΡΑΙ

Διενηργήθησαν χθὲς αἱ ὁριστικαὶ συμβάσεις διὰ τὴν μεταφορὰν τῶν τίτλων εἰς τὸ β' δεκαπενθήμερον τοῦ Ἀπριλίου. Οἱ τόκοι μεταφορᾶς (ρεπὸρ) διεκυμάνθησαν μεταξὺ τῶν 10—14 ο)ο. Εἰδικώτερον διὰ τὰς κάτωθι ἀξίας ἐπληρώθησαν τόκοι εἰς δραχμάς: Ἐθνικῆς Τραπέζης 350, Ἀνατολῆς 6—7, Ἐμπορικῆς 4 1)2—5, Πυριτιδοποιείου 12, Λιπασμάτων 6—7, Μακρῆ 6—7, Διαμαντοπούλου 2—2 1)2, Ἐριουργίας 2 1)2—3, Οἰνοπνευματοποιΐας 6—8, Τραπέζης Ἀθηνῶν ἀπὸ ἀλπάρε μέχρι 2 δραχμῶν ντεπὸρ καὶ Οἴνων καὶ Οἰνοπνευμάτων μεταξὺ 40—225 δρ. ντεπόρ.

ΤΙΜΑΙ ΣΥΝΑΛΛΑΓΜΑΤΟΣ ΧΡΗΜΑΤΙΣΤΗΡΙΩΝ

ΣΥΝ)ΜΑ ΟΨΕΩΣ	Ἀθηνῶν	Λονδίνου	Ν. Ὑόρκ.	Γενεύης	Ἀμστερ.	Παρισίων	Ρώμης	Πράγας	Βελιγραδ	Βρυξελλ.	Βουκουρ.	Κ)πόλ.
Δραχμή		372.50	—.—	—.—	—.—	0.333	0.248	0.442	0.74	—.—	—.—	264
Στερλίν.	372.50		4.883	25.338	12.125	124.01	99.50	164.65	277.—	34,94	777	960
Δολλάριον	76.23	4.883		—.—	—.—	25.417	—.—	—.—	—.—	—.—	—.—	—.—
Ἑλβετ. φρ.	14.73	25.338	—.—		—.—	—.—	—.—	—.—	—.—	—.—	—.—	—.—
Ὁλλαν. φλ.	30.78	12.118	—.—	—.—		—.—	—.—	—.—	—.—	—.—	—.—	—.—
Γαλλικ. φρ.	3.00	124.02	3.932	20.41	—.—		—.—	—.—	—.—	—.—	—.—	—.—
Λιρέττα	4.02	92.50	5.286	27.466	—.—	—.—	0.65	1.30	—.—	—.—	—.—	—.—
Κορ. Τσεχ.	2.26	164.76	—.—	—.—	—.—	1.352	—.—		—.—	—.—	—.—	—.—
Δηνάριον	1.35	277.—	—.—	—.—	—.—	—.—	—.—	—.—		—.—	—.—	—.—
Βελγικ. φρ.	2.13	34.945	—.—	—.—	—.—	—.—	—.—	—.—	—.—		—.—	—.—
Λέι	0.48	778.—	—.—	—.—	—.—	—.—	—.—	—.—	—.—	—.—	308	—.—
Λίρ. Τουρκ.	39.35	9.60	—.—	—.—	—.—	—.—	—.—	—.—	—.—	—.—	—.—	—.—

ΔΕΛΤΙΑ ΧΡΗΜΑΤΙΣΤΗΡΙΟΥ

Κλείσιμον 17ης Ἀπριλίου 1928

ΟΜΟΛΟΓΙΑΙ ΕΘΝΙΚΩΝ ΔΑΝΕΙΩΝ

ΕΙΣ ΧΡΥΣΟΝ			ΕΙΣ ΔΡΑΧΜΑΣ		
5 ο)ο	1881	4475	ἄτοκον	1885	2.—
5 ο)ο	1884	4475	5 ο)ο	1898	72.—
4 ο)ο	1887	3760	5 ο)ο	1900	72.—
4 ο)ο	1889	3560	1 ο)ο	1906	53.—
5 ο)ο	1890	4425	6 ο)ο	1917	78.—
5 ο)ο	1893	4232	6 ο)ο	1918	80.—
2 1)2 ο)ο	1898	31539	8 ο)ο ΑΒ	1919	76.—
4 ο)ο	1902	4275	» Γ.ΣΤ.	1925	74.—
5 ο)ο	1907	1250	5 ο)ο	1920)π.	188.—
4 ο)ο	1910	4330		)μ.	190.—
5 ο)ο	1914	5410	6 1)2 ο)ο	1922	88.—
7 ο)ο	1924	7620	6 ο)ο	1926	76.50
8 ο)ο	1925	77178	8 ο)ο	1926	89.—

ΟΜΟΛΟΓΙΑΙ ΕΘΝΙΚΗΣ ΤΡΑΠΕΖΗΣ

3.— ο)ο 1600	1550	2.50 ο)ο 1912	72.—
2.50 ο)ο 1904	72.—	8.— ο)ο 1926	726.—

Γραφεῖον Γ. ΣΤΟΥΠΑΘΗ

ΜΕΤΟΧΑΙ

ΤΡΑΠΕΖΩΝ	
Ἐθνικῆς	73800
Ἀθηνῶν	1017
Ἀνατολῆς	1025
Λαϊκῆς	6000
Ἐμπορικῆς	867
Πειραιῶς	370
Βιομηχαν.	708
Οἰκονομίας	172
Γενικῆς	2000
Κεντρικῆς	400
Κοσμ)πουλ.	710
Θεσσαλίας	128
Χίου	700
Ἑλ. Ἐμ. Πίσ.	230
Ἀγγλοαμ.	62.—
Καραβασίλ.	5000
Σάμου	120

ΑΤΜΟΠΛΟΪΩΝ	
Κάππαρη	15
Ἀχαϊκῆς	128
Ἐθνικῆς	630
Παληοῦ	10.--
Μιχαληνοῦ	575
Χιακῆς	366
Γιαννουλάτ.	240
Κροκόδειλ.	280

ΒΙΟΜΗΧΑΝΙΚΑΙ	
Ἑρμῆς	292
Καπνοῦ	169
Ἀπόλλων	220
Βασιλειάδη	100
Πυριτιδοπ.	2190
Λιπασμάτ.	2010
Χρωμάτ.	423
Ἄγκυρα	47
ΒΙΟ	356
Παλλὰς	350
Ἀβεζὰπ	65
Κιλινδρομ.	130
Ἥλιος	60
Ψυγεῖα Θεσ.	255
Ἀθηνᾶ	255
Παγ. Πατησ.	85
Σάνιτας	78
Βέλος	95
Ἀλεξόπουλ.	330
Κονσέρβαι	200
Ψυγ. Πειρ.	340
Ἀνατολὴ	150
Χημ. Βιομηχ.	140
Μακρῆ	1365
Ἅλατος	220
. . . . . .	

ΟΙΝΟΠΟΙΪΤΙΚΑΙ	
Οἰνοποιΐας	1260
Οἴνων	2530
Καμπᾶ	410
Ἠσαΐα	191
Ἕνωσις	330
Γεωρ. Βιομ.	365
. . . . . .	

ΔΙΑΦΟΡΟΙ	
Ἠλεκτρικ.	398
Ἑνιαίας	570
Τίτλ. Ἱδρυτ.	60
Ὑπεγγύων	5200
Κορίνθου	900
Γεν. Ἀποθηκ.	645
. . . . . .	

ΑΝΘΡΑΚΕΥΤΙΚ.	
Ἀλιβερίου	146
Ἀνθρακωρ.	34
Ἐπ.)Κοιναὶ	149
)Προν.	190
Λαυρίου	48
Ὠρωποῦ	225
. . . . . .	
. . . . . .	

ΟΙΚΟΔΟΜΙΚΑΙ	
Ἡρακλῆς	950
Τιτὰν	1770
Σέκερης	190
Τέκτων	382
Ἄτλας	193
Ἔργων	480
Κέκρωψ	275
Κύκλωψ	220
Ἐργοληπτ.	378
Ὄλυμπος	200
ΑΚΤΕ	227
Πρώτη Οἰκοδ.	310
Καψαμπέλη	198

ΥΦΑΝΤΟΥΡΓΙΚΑΙ	
Πειρ. Ἐπιχ.	327
Ἐριουργίας	515
Βερμίου	490
Ἔρια	170
Ἑλλ. Ταπητ.	325
Χρυσαλλὶς	132
Ὑφαντουργ.	120
. . . . . .	

ΣΙΔΗΡΟΔΡΟΜΙΚΑΙ	
Θεσσαλίας	1160
ΣΠΑΠ	721
Ἠλεκ. Σιδ.	750

ΣΤΑΦΙΔΑΓΟΡΑ ΠΑΤΡΩΝ

ΠΑΤΡΑΙ. 17.— Σταφιδαγορὰ ἐνεργητική. Γαργαλιάνων 4250, Πύργου 4120. Δελτία ἕτοιμα 3700, Μάϊος 3715.

ΑΙ ΜΕΤΟΧΑΙ ΤΗΣ ΗΛΕΚΤΡΙΚΗΣ

Διὰ χθεσινῆς ἀνακοινώσεώς του τὸ Χρηματιστήριον Ἀθηνῶν γνωρίζει ὅτι, τὸ ἁρμόδιον ὑπουργεῖον τῆς Γαλλίας ἐπέτρεψε τὴν ἀνταλλαγὴν τῆς σειρᾶς τῶν παλαιῶν μετοχῶν τῆς Ἑλληνικῆς Ἠλεκτρικῆς ἑταιρείας δηλαδὴ ἀπὸ τοῦ ἀριθμοῦ 1 μέχρι 125.000 διὰ προσωρινῶν τίτλων ὀνομαστικῆς ἀξίας μιᾶς ἀγγλικῆς λίρας, τὴν διαπραγμάτευσίν των εἰς τὸ Χρηματιστήριον Παρισίων, ὡς ἐπίσης καὶ τῶν 25.000 τίτλων ἐπικαρπίας.

ΑΙ ΔΙΑΚΥΜΑΝΣΕΙΣ ΤΩΝ ΑΞΙΩΝ

Εἰς τὸν κατωτέρω πίνακα ἐμφαίνεται ὁλόκληρος ἡ κίνησις τῶν κυριωτέρων χρεωγράφων κατὰ τὴν χθεσινὴν συνεδρίαν, ὡς ἐπίσης καὶ ἡ διαφορὰ τῶν τιμῶν μεταξὺ κλεισίματος αὐτῆς καὶ τῆς προηγουμένης ἡμέρας.

ΤΙΤΛΟΙ	ΑΝΩΤ.	ΚΑΤΩΤ.	ΚΛΕΙΣΙΜΟΝ 17)4	14)4
Ἐθνικῆς	75.000	73 800	73.800	74.200
Ἀθηνῶν	1050	1015	1017	1020
Οἰνοπνευματ.	1290	1260	1260	1240
Ἐμπορικῆς	877	860	867	850
Γ. Θεσσαλίας	130	128	128	130
Ἀνατολῆς	1040	1020	1025	1000
Οἴνων	2560	2520	2530	2428
Βιομηχανίας	710	705	703	695
Ἐθν. Ἀτμοπ.	635	615	630	590
ΑΚΤΕ	257	256	257	252
Πυριτιδοπ.	2230	2175	2190	2195
Λιπασμάτων	2020	1990	2010	1970
Βιὸ	356	355	356	350
Πειρ. Ἐπιχ.	335	327	327	325
Χρωματουργ.	[illegible]	423	423	420
Βέρμιον	490	485	490	488
Τέκτων	391	380	382	387
Μακρῆ	1380	1365	1365	1365
Διαμαντοπ.	382	378	378	382
Γεωρ. Βιομηχ.	375	372	372	370
Ἠλεκτρικῆς	404	398	398	398
Ὑπεγγύων	5200	5025	5200	5025
Καπνοῦ	170	168	169	166
Ἠσαΐα	192	191	191	190
Ἀνταλλάξιμα	737.—	725.—	726.—	731.—