ΤΙΜΗ ΦΥΛΛΟΥ ΔΡΧ. 1

ΤΕΤΡΑΣΕΛΙΔΟΣ

ΑΘΗΝΑΙ ΕΤΟΣ Ι'- ΑΡ. 10-102

ΔΙΕΥΘΥΝΤΗΣ
ΣΤΕΦ. Ι. ΠΕΣΜΑΖΟΓΛΟΥ

ΓΡΑΦΕΙΑ
Στοά Πεσμαζόγλου. Τηλέφωνον 22711

ΟΡΟΙ ΣΥΝΔΡΟΜΩΝ

ΕΣΩΤΕΡΙΚΟΥ		ΕΞΩΤΕΡΙΚΟΥ	
Ἐτησία	Δρ. 380	Ἐτησία	Δολλ. 10
Ἑξάμηνος	» 200	Ἀμερικῆς	» 15
Τρίμηνος	» 100	Γερμανίας	Μ. 50

Η ΠΡΩΪΑ

ΙΣΤΟΡΙΑ 10 ΑΠΡΙΛΙΟΥ
Β' ΤΟΜΟΣ

ΤΡΙΤΗ
12
ΦΕΒΡΟΥΑΡΙΟΥ 1935
Ἀνατολὴ ἡλίου 7.22'—Δύσις 5.58'
Μελετίου ἀρχιεπ. Ἀντιοχείας
ΒΑΡΟΜΕΤΡΟΝ 756.2

277361

ΔΙΑ ΝΑ ΕΞΗΓΟΥΜΕΘΑ

Ὁ ἡγέτης τοῦ Ἐργατικοῦ καὶ Ἀγροτικοῦ—αὐτή, ἂν δὲν ἀπατώμεθα, εἶνε ἡ τελευταία ὀνομασία του — κόμματος, ἐπιμένει ἐσχάτως εἰς τὴν προσπάθειαν ὅπως ἀποσπάσῃ ἀπὸ τὴν Κυβέρνησιν μίαν δήλωσιν περὶ ἀμέσου παραιτήσεώς της ὑπὸ ὡρισμένας προϋποθέσεις. Οὕτω καὶ τώρα ὁ κ. Παπαναστασίου ζητεῖ μίαν βεβαίωσιν, ὅτι ὁ κ. Τσαλδάρης θὰ σπεύσῃ νὰ ὑποβάλῃ τὴν παραίτησιν τῆς ὑπ' αὐτὸν κυβερνήσεως εἰς περίπτωσιν, καθ' ἣν, κατὰ τὰς προσεχεῖς γερουσιαστικὰς ἐκλογὰς διὰ τὴν ἀντικατάστασιν τοῦ ἑνὸς τρίτου τῶν ἀπ' εὐθείας ἐκλεγομένων γερουσιαστῶν, τὸ σύνολον τῶν βενιζελικῶν ψήφων εἰς ὅλας ὁμοῦ τὰς περιφερείας, ὅπου θὰ ἐνεργηθοῦν αἱ γερουσιαστικαὶ ἐκλογαί, ὑπερτερήσῃ τὸ σύνολον τῶν ἀντιβενιζελικῶν ψήφων. Καὶ ὁ κ. Παπαναστασίου στενοχωρεῖται ἐπειδὴ ὁ κ. Πρωθυπουργός, εἰς τὴν πρότασίν του ταύτην, ἀπαντᾷ, ὅτι δὲν τοῦ εἶνε δυνατὸν νὰ πράξῃ ἄλλως, εἰς οἱανδήποτε περίπτωσιν, εἰμὴ ὅπως ἐπιτάσσει τὸ Σύνταγμα.

Εἰς ὅλην αὐτὴν τὴν ἱστορίαν τῶν ἐπαλλήλων προτάσεων τοῦ ἀρχηγοῦ τοῦ Ἐργατικοῦ καὶ Ἀγροτικοῦ κόμματος ἐνυπάρχει μία παρεννόησις καὶ μία παρεξήγησις, ἡ ὁποία καλὸν καὶ χρήσιμον δι' ὅλους τοὺς ἐνδιαφερομένους εἶνε νὰ ἀρθῇ καὶ νὰ διευκρινισθῇ καλῶς ἡ πραγματικότης.

Αἱ γερουσιαστικαὶ ἐκλογαὶ τοῦ Ἀπριλίου θὰ ἔχουν ἀσφαλῶς πολιτικὸν χαρακτῆρα καὶ δὲν εἶνε καμμία ἀνάγκη νὰ γίνῃ οἱαδήποτε δήλωσις περὶ πράγματος αὐτονοήτου. Ἐγράψαμεν ἤδη ὅτι αἱ γερουσιαστικαὶ ἐκλογαὶ θὰ εἶνε μία ἀσφαλὴς σφυγμομέτρησις τοῦ σημερινοῦ δημοσίου φρονήματος καὶ ὅτι τὸ ἀποτέλεσμά των θὰ εἶνε σαφὴς περὶ τούτου ἔνδειξις. Προσθέτομεν ἀκόμη νὰ προστεθῇ ὅτι τὸ ἀποτέλεσμά των θὰ ἔχῃ ἀναγκαίως καὶ πολιτικὰς συνεπείας. Εἶνε προφανές, ὅτι, ἐὰν τὸ ἀποτέλεσμα τοῦτο ἀποβῇ ὑπὲρ τῆς Κυβερνήσεως, ἡ Ἀντιπολίτευσις θὰ ἀνακόψῃ τὰς σημερινὰς φωνασκίας της, θὰ ἐπιδείξῃ στάσιν σωφρονεστέραν καὶ συμφωνοτέραν πρὸς τὸν συνταγματικὸν προορισμόν της, ἀφήνουσα τὴν Κυβέρνησιν ἀπερίσπαστον εἰς τὴν συνέχισιν τοῦ ἔργου της. Εἰς περίπτωσιν, ἀντιθέτως, καθ' ἣν τὸ ἀποτέλεσμα τῶν ἐκλογῶν αὐτῶν ἤθελεν εἶνε δυσμενὲς διὰ τὴν Κυβέρνησιν, εἶναι αὐτονόητον ὅτι δὲν θὰ ἠμποροῦσεν ἐπίσης νὰ μείνῃ ἄνευ συνεπειῶν. Καὶ αἱ συνέπειαι αὐταὶ θὰ ἦσαν, βέβαια, ἀνάλογοι πρὸς τὸν βαθμὸν τῆς ἀποδοκιμασίας τῶν κυβερνητικῶν ὑποψηφίων.

Τὸ νὰ ζητῆται ὅμως ἀπὸ οὐδὲ καὶ ἀπὸ ἡγέτην μικρᾶς, μικροτάτης μερίδος τοῦ συνόλου τῆς ἀντιπολιτεύσεως νὰ ἀποσχεθῇ ὁ Πρωθυπουργὸς ὅτι, ἐὰν τὸ ἀποτέλεσμα τῶν γερουσιαστικῶν ἐκλογῶν εἶνε δυσμενὲς διὰ τὴν κυβέρνησιν, θὰ παραιτηθῇ καὶ θὰ δεχθῇ τὸν σχηματισμὸν ὑπηρεσιακῆς Κυβερνήσεως διὰ τὴν διενέργειαν βουλευτικῶν ἐκλογῶν, διαλυομένης τῆς σημερινῆς Βουλῆς, εἶνε, τὸ ὀλιγώτερον, ἐπιπόλαιον. Εἰς μίαν τοιαύτην περίπτωσιν, ὁ Πρόεδρος τῆς Κυβερνήσεως θὰ εἶχε νὰ συνεννοηθῇ ἐν πρώτοις μετὰ τοῦ Προέδρου τῆς Δημοκρατίας, ἐὰν ἔκρινεν ὅτι ὑφίσταται μεταστροφὴ τοῦ λαϊκοῦ φρονήματος, ἐπιβάλλουσα μίαν διέξοδον. Καὶ ἡ ἐξέλιξις τῆς πολιτικῆς καταστάσεως θὰ ἐλάμβανε τότε τὴν ἐκ τοῦ Συντάγματος καὶ τῶν κοινοβουλευτικῶν θεσμῶν καθιερωμένην πορείαν.

Τὸ γεγονός, ὅμως, καθ' ἑαυτό, ὅτι ὁ κ. Παπαναστασίου, ἢ οἱοσδήποτε ἄλλος ἀντιπολιτευόμενος, διατυποῖ μὲ τόσην πρόχειρον εὐκολίαν προτάσεις, οἷαι αἱ διατυπούμεναι, μαρτυρεῖ μίαν νοοτροπίαν περίεργον, μὴ ἑδραζομένην ἐπὶ τῆς πραγματικότητος. Ἡ Ἀντιπολίτευσις, μεθυσκομένη ἀπὸ τὸν ἀκατάπαυστον ἦχον τῶν φωνασκιῶν της, κατήντησε νὰ πιστεύσῃ ὅσα κραυγάζει. Καὶ πιστεύει τοιουτοτρόπως, ὅτι ἡ Κυβέρνησις ἐφθάρη καὶ ἀποσυνετέθη τόσον πολύ, ὥστε νὰ ἐξακολουθῇ νὰ ὑφίσταται ἐλέῳ τῆς ἰδικῆς της συγκαταβάσεως καὶ μακροθυμίας. Ἡ Κυβέρνησις, ὅμως, οὔτε ὑποχρέωσιν ἔχει, οὔτε δικαιοῦται νὰ συναλλοφρονῇ μετὰ τῆς Ἀντιπολιτεύσεως. Ἐὰν ἡ τελευταία — ἢ ὁ κ. Παπαναστασίου ἰδιαιτέρως — ἠμπορῇ νὰ προβάλλῃ ἀνευθύνως προτάσεις ἐλαφράς, ἐν εἴδει στοιχημάτων, ἡ Κυβέρνησις δὲν δικαιοῦται, ἐκ τῶν εὐθυνῶν, τὰς ὁποίας ὑπέχει καὶ τὰς ὁποίας δὲν τῆς ἐπιτρέπεται νὰ παρίδῃ, νὰ διασκεδάζῃ μὲ τοιαῦτα «στοιχήματα».

Ἡ Ἀντιπολίτευσις, ὅμως, θὰ ἦτο καλὸν — δι' αὐτὴν — νὰ μὴ λησμονῇ καὶ κάτι ἄλλο ἀκόμη: ὅτι ἡ οἱαδήποτε ἐνδεχομένη φθορὰ τῆς Κυβερνήσεως δὲν μετουσιοῦται καθόλου εἰς κέρδος καὶ ἐνίσχυσιν τῆς Ἀντιπολιτεύσεως. Δὲν ὑπάρχει καμμία βάσιμος ἔνδειξις περὶ τούτου μέχρι τοῦδε καί, κατὰ συνέπειαν, μία μετριοφρονεστέρα καὶ μᾶλλον συνετὴ στάσις δὲν θὰ τὴν ἐζημίωνεν. Ἀντιθέτως, θὰ ἠμποροῦσεν, ἴσως, νὰ τῆς προσπορίσῃ μέρος τῆς ἐκ μιᾶς φυσιολογικῆς φθορᾶς ἀπωλείας τῆς κυβερνητικῆς δυνάμεως, ἡ ὁποία σήμερον, ἐὰν πράγματι ὑπάρχῃ, ἀπομένει μετέωρος, μὴ μετατρεπομένη εἰς ἀντίστοιχον κέρδος διὰ τὰ ἀντίπαλα πολιτικὰ κόμματα. Ἐνῷ ἡ ἐλαφρὰ—ἂς τὴν εἴπωμεν οὕτως—ἐμφάνισις τῆς Ἀντιπολιτεύσεως μὲ προτάσεις ὡς αἱ τοῦ κ. Παπαναστασίου, ἄγουν εἰς ἀντίθετα δι' αὐτὴν ἀποτελέσματα.

ΘΡΟΝΟΣ, ΕΡΩΣ, ΠΟΛΙΤΙΚΗ

Η ΓΥΝΑΙΚΑ ΠΟΥ ΔΙΝΥΘΥΝΕ ΤΑΣ ΤΥΧΑΣ ΤΗΣ ΕΥΡΩΠΗΣ

Η ΙΣΤΟΡΙΑ ΤΗΣ ΜΕΓΑΛΗΣ ΑΙΚΑΤΕΡΙΝΗΣ

ΜΙΑ ΜΥΘΙΣΤΟΡΗΜΑΤΙΚΗ ΖΩΗ

48ον

Κατὰ τὴν νύκτα τῆς 8ης πρὸς τὴν ἡμ'Ἰουλίου ἕνας ἀπὸ τοὺς ἀδελφοὺς Ὀρλὼφ ἐξύπνησεν ἔντρομος τὴν μηνιγκήπισσαν Ντάκωφ καὶ τῆς ἀνήγγειλεν ὅτι ὁ λοχαγὸς Πάσσεκ, ἐκ τῶν κυριωτέρων μελῶν τῆς συνωμοσίας, συνελήφθη κατὰ διαταγὴν τοῦ ἀυτοκράτορος. Κατὰ τὴν γνώμην τοῦ Ὀρλὼφ ἡ σύλληψις ἐκείνη ἐσήμαινε ἀρχὴν ἀποκάλυψιν τῆς συνωμοσίας καὶ τὸν βέβαιον ὄλεθρον ὅλων τῶν ἀρχηγόντων εἰς αὐτήν. Ἂν καὶ γυναῖκα, ἡ Πριγκήπισσα Ντάκωφ, ὄχι ἀνδρεία ἐν τοιούτοις, ἀλλ' οὔτε πρὸς στιγμὴν ἐδίστασε περὶ τοῦ τί ἐπεβάλλετο νὰ γίνῃ. Ἐπετάχθη ἀμέσως ἀπὸ τὸ κρεββάτι της καὶ, γυμνὴ ἀπὸ πᾶν ὅπως ἦτο, διέταξε τὸν φοβιστὸν καὶ ἐν ἀμηχανίᾳ εὑρισκόμενον Ὀρλὼφ νὰ μεταβῇ ἀμέσως εἰς τὸν στρατῶνας καὶ νὰ σημάνῃ συναγερμὸν τοῦ συντάγματος Ἰσμαηλόφ. Τὸ σύνταγμα αὐτὸ εὑρίσκετο ἐν τῇ διαθέσει τῶν συνωμοτῶν καὶ ἡ σχεδὸν οἱ ἀξιωματικοί του, ὁ δὲ καὶ μέγιστον μέρος τῶν ἀνδρῶν αὐτοῦ εἶχον μυηθῇ εἰς τὰ σχέδια τῶν Ὀρλὼφ καὶ τῆς Ντάκωφ. Ταὐτοχρόνως ἐστείλεν ἀμέσως ἕνα ἔμπιστον πρωπόν της εἰς τὸ Πέτερχωφ μὲ ἐντολὴν νὰ εἰδοποιήσῃ τὴν αὐτοκρατειραν νὰ ἔλθῃ εἰς τὴν Πετρούπολιν.

Ἂν καὶ ὁ Ὀρλὼφ ἐδίσταζε νὰ ἐκτελέσῃ τὰς διαταγὰς τῆς Ντάκωφ, ὅμως τοῦτος ἐξετέλεσε τὰ ὅσα τοῦ παραγγείλεν ἡ διαβολογυναῖκα αὐτή. Ἀλλ' ὁ λόγος ὥρας κατόπιν ὁ μικρὸς ἀδελφὸς Ὀρλὼφ, ὁ Θεόδωρος, ἐφυσιάσθη εἰς τὴν Ντάκωφ καί, ὑπὲρ ὧν ἐξ ὀνόματος καὶ τῶν τεσσάρων ἄλλων ἀδελφῶν του, ἤρχισε νὰ λέγῃ ὅτι ἔπρεπε νὰ σκεφθοῦν ἂν ἦν φρόνιμον νὰ φθάσουν τὴν νύκτα τὴν μέχρις ἐκθρονίσεως τοῦ αὐτοκράτορος.

Καὶ οἱ ἀδελφοί μου καὶ ἐγώ, εἶπεν ὁ Θεόδωρος Ὀρλὼφ, νομίζομεν πὼς δὲν εἶνε φρόνιμον νὰ ριψοκινδυνεύσωμεν τὰ πάντα, χωρὶς νὰ ἔχωμεν συμπληρώσει ὅλας τὰς ἀπαιτούμενας ποσοτομιασίας.

Ἐκ τῆς λέξεις αὐτὰς ἡ πριγκήπισσα Ντάκωφ ἔγινεν ἔξω φρενῶν. Ἡ ἀπόψε ἢ ποτέ! τοῦ ἀπήντησε ἐνδρικὴν ἀποφασιστικότητα. Βλέπω ὅτι φοβεῖσθε ὅλοι σας περισσότερον ἀπὸ ἐμέ, ποὺ εἶμαι γυναῖκα. Ὀπωσδήποτε σκεφθῆτε ὅτι ἂν διστάσετε μίαν στιγμήν, αὔριον τὸ πρωὶ τὸ κεφάλι σας δὲν θὰ εὑρίσκεται ἐπὶ τῶν ὤμων σας.

Ὁ Θεόδωρος Ὀρλὼφ ἔφυγε χωρὶς νὰ ἀπαντήσῃ λέξιν καὶ φαίνεται ὅτι καὶ οἱ ἄλλοι του ἀδελφοὶ θὰ ἐπείσθησαν ὅτι καμμία πλέον ἀναβολὴ δὲν ἐπετρέπετο, διότι αἱ διαταγαὶ τῆς πριγκηπίσσης Ντάκωφ ἐξετελέσθησαν κατὰ γράμμα.

Διάφορος ὅμως εἶνε ἡ ἀφήγησις τῆς Κατερίνας.

Εἰς ἕνα γράμμα της πρὸς τὸν Πονιατόφσκυ ἐκφράζει ὅλην τὴν ἀγανάκτησίν της ἐναντίον τοῦ Ἰβὰν Σουββάλωφ, τὸν ὁποῖον χαρακτηρίζει ὡς «τὸν χαμερπέστερον καὶ δειλότερον ἄνδρα ποὺ ἐγνώρισε», καὶ τοῦτο διότι ὁ Σουββάλωφ ἐτόλμησε νὰ γράψῃ εἰς τὸν Βολταῖρον ὅτι «μία γυναῖκα δεκαεννέα μόλις ἐτῶν κατώρθωσε νὰ ἐκθρονίσῃ ἕνα αὐτοκράτορα τῆς Ρωσσίας».

Κατὰ τὰς βεβαιώσεις τῆς Κατερίνας, οἱ Ὀρλὼφ δὲν ἦσαν ἀπὸ τοὺς ἀνθρώπους ποὺ ὑπήκουον εἰς τὰς ὑποδείξεις μιᾶς γυναικούλας, ὅπως οἱ Ντάκωφ, τὴν ὁποίαν ἄλλως τε ἐγνώριζον πολὺ καλά. Μέχρι τῆς τελευταίας στιγμῆς «ἡ πριγκήπισσα Ντάκωφ δὲν ἐγνώριζεν ἀπολύτως τίποτε ἀπὸ ὅσα εἶχον ἀποφασισθῆ, καὶ τὰ πάντα ἐγένοντο συμφώνως πρὸς τὰς διαταγάς, τὰς ὁποίας εἶχε δώσει αὐτὴ ἡ ἰδία ἡ Κατερίνα. Τὰ μέτρα, τὰ ὁποῖα ἐλήφθησαν κατὰ τὴν νύκτα ἐκείνην, εἶχον μελετηθῆ ἐπὶ ἓξ ὁλοκλήρους μῆνας ὑπὸ τῆς Κατερίνας καὶ τῶν ἀρχηγῶν τῆς συνωμοσίας

Ἡ βεβαίωσις αὐτὴ τῆς Κατερίνας ἔρχεται εἰς πλήρη ἀντίθεσιν πρὸς ὅσα αὐτὴ ἡ ἰδία εἶπεν εἰς μίαν ἄλλην περίπτωσιν.

Ὁπωσδήποτε, γεγονὸς εἶνε ὅτι ἡ αἰφνιδία σύλληψις τοῦ Πάσσεκ, ἡ ὁποία ἦτο ὅλως τυχαία καὶ δὲν εἶχε καμμίαν σχέσιν μὲ τὴν συνωμοσίαν, ὥθησε τοὺς συνωμότας νὰ ριψοκινδυνεύσουν τὰ πάντα διὰ νὰ σώσουν τὰ κεφάλια των.

Τὴν 5ην πρωϊνὴν ὥραν τῆς 9ης Ἰουλίου ὁ Ἀλέξιος Ὀρλὼφ ἔφθασεν εἰς τὰ ἀνάκτορα τοῦ Ὀρανιενμπάουμ καὶ ἐξύπνησε τὴν Κατερίναν, εἰς τὴν ὁποίαν εἶπεν ὅτι ἔπρεπε νὰ φύγῃ εὐθὺς ἀμέσως διὰ τὴν Πετρούπολιν.

Ἡ Κατερίνα ἐκοιμᾶτο τὴν στιγμὴν, κατὰ τὴν ὁποίαν ὁ ἀδελφὸς τοῦ ἐρωμένου της εἰσῆλθεν εἰς τὸ δωμάτιόν της. Ὁ Ἀλέξιος Ὀρλὼφ, ἀφήνων κατὰ μέρος οἱανδήποτε ἐθιμοτυπίαν, τὴν ἐξύπνησε καὶ τῆς εἶπε:

— Σηκωθῆτε ἀμέσως! Εἰς τὴν Πετρούπολιν σᾶς περιμένουν διὰ νὰ ἀνηρύξουν τὸν Πέτρον ἔκπτωτον καὶ νὰ σᾶς ἀνακηρύξουν ἀπόλυτον μονάρχην τῆς Ρωσσίας. Κάμετε γρήγορα, διότι δὲν ἔχομεν καιρόν!

Ἡ Κατερίνα, μισοκοιμισμένη ἀκόμη, ἤρχισε νὰ τοῦ ζητῇ ἐξηγήσεις. Ὁ Ὀρλὼφ τῆς ἀπήντα με ἐκδηλον ταραχὴν καὶ μὲ διακεκομμένας φράσεις.

—Ὁ Πάσσεκ συνελήφθη.

— Διατί; τὸν ἠρώτησεν ἡ Κατερίνα.

— Δὲν γνωρίζω. Κάμετε γρήγορα. Ἡ ὥρα περνᾷ καὶ πρέπει νὰ φύγωμεν ἀμέσως!

Ἡ Κατερίνα ἀντελήφθη ὅτι δὲν ἦτο εὔκολον πρᾶγμα νὰ μάθῃ περισσότερα ἀπὸ τὸν Ὀρλὼφ, δι' αὐτὸ λοιπὸν ἔπαυσε νὰ τὸν ἐρωτᾷ καὶ ἤρχισε νὰ ντύνεται. Ἐντὸς ὀλίγου ἦτο ἕτοιμη καὶ, συνοδευομένη ἀπὸ τὸν Ὀρλὼφ, ἀνῆλθεν εἰς τὴν ἀναμένουσαν ἅμαξαν καὶ ἔφυγε διὰ τὴν Πετρούπολιν. Κοντὰ τῆς ἐκάθησε μία ἀπὸ τὰς γυναῖκας τῆς ἀκολουθίας της, ἡ Σαργοροντσκάϊα, ἐνῷ ὁ Ὀρλὼφ ἐτοποθετήθη πλησίον τοῦ ἁμαξηλάτου. Ὁ πιστὸς ὑπηρέτης της Σκοῦριν ἐκάθησεν εἰς τὸ ὀπισθεν μέρος τῆς ἁμάξης, ἡ ὁποία ἐξηφανίσθη ἐντὸς ὀλίγων λεπτῶν μέσα εἰς τὸ πυκνὸν δάσος ποὺ περιεστοίχιζε τὰ ἀνάκτορα τοῦ Ὀρανιενμπάουμ.

Εἰς τὸν δρόμον συνήντησαν τὸν Μισέλ, τὸν Γάλλον κομμωτὴν τῆς Κατερίνας, ὁ ὁποῖος κάθε πρωῒ ἐπήγαινεν εἰς τὸ Ὀρανιενμπάουμ καὶ ἐκτένιζε τὴν αὐτοκράτειραν. Κατὰ διαταγὴν τῆς Κατερίνας, ἡ ἅμαξα ἐσταμάτησε καὶ ἐπῆραν μαζί των τὸν κομμωτήν.

ΑΥΡΙΟΝ: Ἡ συνέχεια.

ΕΙΣ ΤΗΝ ΑΠΩ ΑΝΑΤΟΛΗΝ

Η ΙΑΠΩΝΙΑ ΚΑΙ ΤΟ ΝΑΥΤΙΚΟΝ ΠΡΟΓΡΑΜΜΑ

ΤΟΥ ΝΑΥΑΡΧΟΥ ΚΙΣΙΣΑΜΠΟΥΡΟ ΝΑΜΟΥΡΑ

Ἀπὸ ἀπόψεως ἐθνικῆς ἀμύνης, ἡ Ἰαπωνία ἐπιθυμεῖ τὴν ἀναγνώρισιν τῆς ἀρχῆς τῆς ἰσότητος καὶ τὸ δικαίωμα νὰ ἐκλέγῃ ἐλευθέρως τὰ ὅπλα, τὰ ὁποῖα κρίνει ἀναγκαῖα διὰ τὴν ἐξασφάλισιν τῆς ἀμύνης της, ἐντὸς πάντοτε τοῦ πλαισίου τῆς ἀνωτέρω ἀρχῆς.

Δὲν συνήλθομεν ἀκόμη ἀπὸ τὸν βαθὺν κλονισμόν, τὸν ὁποῖον μᾶς προεκάλεσαν αἱ ἐντὸς βραχέος χρονικοῦ διαστήματος δολοφονίαι τῶν δύο πρωθυπουργῶν Χαμαγκοῦσι καὶ Ἰνουκαΐ. Κατὰ τὰς δίκας, αἱ ὁποῖαι ἐπηκολούθησαν, οἱ κατηγορούμενοι ἀπὸ κοινοῦ ἐπετέθησαν ἐναντίον τῶν ταπεινωτικῶν ὅρων τῆς συνθήκης τοῦ Λονδίνου καὶ κατηγόρησαν τὴν Κυβέρνησιν ὅτι ἐξέθεσαν οὕτω τὴν χώραν εἰς κίνδυνον. Ὀλίγον κατ' ὀλίγον οἱ συμπολῖται μας συνεμερίσθησαν τὸ αἴσθημα τοῦτο καὶ σήμερον καθίσταται προβληματικὴ ἡ διατήρησις εἰς τὴν ἀρχὴν Κυβερνήσεως, ἡ ὁποία δὲν λαμβάνει ὑπ' ὄψει σοβαρῶς τὸ γενικὸν αὐτὸ αἴσθημα καὶ δὲν ἐνεργεῖ ἀναλόγως.

Ἠγγέλθη ἀπὸ ξένην πηγὴν ὅτι τὴν κατάργησιν τοῦ ἀναλογικοῦ συστήματος θὰ ἐπηκολούθει καὶ ἡ κατάργησις τῶν περιορισμῶν, οἵτινες ἐπεβλήθησαν εἰς τὰς ὀχυρώσεις καὶ εἰς τὰς ναυτικὰς βάσεις. Καὶ αἱ περιστάσεις, ὑπὸ τὰς ὁποίας ἐφθάσαμεν εἰς τὴν ἀπόφασιν τὴν σχετικὴν πρὸς τοὺς περιορισμούς, δικαιολογοῦν ἀρκούντως τὸν συλλογισμὸν αὐτόν. Ἀλλά, λόγῳ τῆς σημερινῆς παγκοσμίου καταστάσεως, ἔχω προσωπικῶς τὴν γνώμην, ὅτι δὲν εἶνε δυνατὸν σήμερον οἱαδήποτε δύναμις νὰ ἀναλάβῃ τὴν κατασκευὴν μεγάλης ναυτικῆς βάσεως εἰς τὴν Ἀνατολήν.

Πρὸ ἑκατονταετίας καὶ πλέον, ὅταν ἀκόμη εὑρίσκοντο εἰς τὴν ἀρχὴν τῆς ἐξελίξεώς των, αἱ Ἡνωμέναι Πολιτεῖαι, μὲ τὴν προσήκουσαν εἰς νέον καὶ ταχέως προοδεύον ἔθνος τόλμην, διετύπωσαν τὸ δόγμα τοῦ Μονρόε, διὰ νὰ ἐμποδίσουν οἱανδήποτε εὐρωπαϊκὴν ἐπέμβασιν εἰς τὰς ὑποθέσεις τῆς ἀμερικανικῆς ἠπείρου. Καὶ ἔκτοτε ὑπέδειξαν σαφῶς εἰς τὸν κόσμον ὅτι ὄχι μόνον δὲν θὰ ἔβλεπον εὐχαρίστως τὰς ξένας δυνάμεις ἐγκαθιστώσας στρατιωτικὰς ἢ ναυτικὰς βάσεις πλησίον τῆς περιφερείας των, ἀλλὰ καὶ ὅτι ἐπιθυμοῦν τὸν περιορισμὸν τῶν ἤδη ὑπαρχουσῶν. Πράγματι δὲ σήμερον οὐδεμία εὐρωπαϊκὴ δύναμις ἔχει ἀξιόλογον ναυτικὴν βάσιν ἐπὶ τῆς ἀμερικανικῆς ἠπείρου. Οὕτως ἐχόντων τῶν πραγμάτων, δὲν εἶνε δυνατὸν νὰ φανταασθῶμεν ὅτι αἱ Ἡνωμέναι Πολιτεῖαι θὰ προσπαθήσουν νὰ ἀμφισβητήσουν ἀπὸ τὴν Ἰαπωνίαν τὴν ἰσορροπίαν τῶν δυνάμεων καὶ ἐν εἰς τὰ «μετόπισθεν» τῆς τελευταίας, κατασκευάζουσαι ἐκεῖ μεγάλας στρατιωτικὰς βάσεις, μολονότι καὶ ἂν εἶχον αὐτὴν τὴν ἐπιθυμίαν, θὰ εἶχον φυσικῶς τὸ δικαίωμα νὰ τὸ πράξουν.

"Οσον ἀφορᾷ τὴν Μεγάλην Βρετανίαν, ἔχει ἤδη τὴν βάσιν τῆς Σιγκαπούρης καὶ λόγῳ τῆς πατροπαραδότου φιλίας της μὲ τὴν Ἰαπωνίαν, πρέπει νὰ ἀποκρούσωμεν ὡς ἀπαράδεκτον τὴν ἰδέαν, ὅτι σκέπτεται νὰ δημιουργήσῃ μεγάλας ναυτικὰς βάσεις πλησίον τῆς χώρας μας. Δύναταί τις, λοιπόν, νὰ εἴπῃ ὅτι οἱ ὅροι τῆς συνθήκης οἱ σχετικοὶ μὲ τὰς ὀχυρώσεις καὶ τὰς ναυτικὰς βάσεις δὲν ἔχουν πρακτικὴν σχέσιν μὲ τὴν πραγματικὴν κατάστασιν.

Ἐννοεῖται ὅτι ἀποδίδομεν ὑψίστην σημασίαν εἰς τὰς ὑπὸ ἐντολὴν νήσους τῶν νοτίων θαλασσῶν, διότι ἀποτελοῦν τὴν κατὰ θάλασσαν ἀμυντικὴν γραμμὴν τῆς Ἰαπωνίας καὶ ἂν περιέλθουν εἰς χεῖρας ἄλλων δυνάμεων, θὰ ἀποτελέσουν μεγάλην καὶ πραγματικὴν ἀπειλὴν ἐναντίον τῆς ἀσφαλείας μας. Ἡ Ἰαπωνία ὅμως, συμμορφουμένη αὐστηρῶς πρὸς τὰς σχετικὰς διατάξεις τῆς συνθήκης, ἀπέφυγε τὴν κατασκευὴν ὀχυρωμάτων ἢ ναυτικῶν βάσεων ἐπὶ τῶν νήσων τούτων.

Ἡ Ἰαπωνία ἐσημείωσε σημαντικὴν πρόοδον κατὰ τὴν τελευταίαν τεσσαρακονταετίαν. Πρὸ τοῦ Ρωσσοϊαπωνικοῦ πολέμου, ξέναι δυνάμεις κατεῖχον πολλὰς βάσεις, εὑρισκομένας εἰς ἄμεσον γειτνίασιν μὲ τὴν Ἰαπωνίαν. Ἡ Ρωσσία εἶχε τὸ Πὸρτ Ἀρθοὺρ καὶ τὸ Βλαδιβοστόκ· ἡ Ἀγγλία τὸ Βαϊχαϊβάϊ καὶ τὸ Χὸγκ-Κὸγκ καὶ ἡ Γερμανία τὸ Σαντούγκ. Σήμερον ἡ κατάστασις ἔχει μεταβληθῆ σημαντικῶς. Ἡ Ρωσσία δὲν κατέχει εἰμὴ μόνον τὸ Βλαδιβοστόκ, ἡ Μεγάλη Βρεταννία εὑρίσκεται εἰς τὸ Χὸγκ-Κὸγκ καὶ εἰς τὴν Σιγκαπούρην, αἱ δὲ Ἡνωμέναι Πολιτεῖαι εἰς τὰς Φιλιππίνας. Ἀποτέλεσμα εἶνε ὅτι ηὐξήθη σημαντικῶς ἡ ἐλευθερία κινήσεων τοῦ ναυτικοῦ μας ἐντὸς τῆς σφαίρας τῆς δράσεώς του.

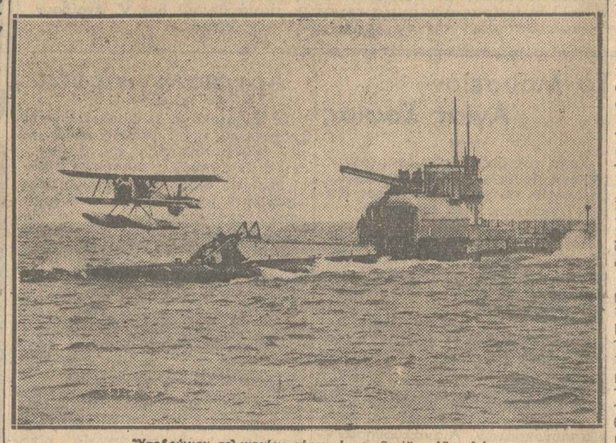

Ὑποθρόχιον τελευταίου τύπου ἐκσφενδονίζον ὑδροπλάνον.

Πτερόεντα

Ρωμαντισμοί

Μοῦ γράφει ἕνας ἀναγνώστης, σχετικῶς μὲ τὰ ἐπικείμενα μνημεῖα τῶν νέων Ἀγνώστων:

«Καὶ ἐγὼ νομίζω πὼς αὐτὸ τὸ μνημεῖο πρὸς τὸν ἄγνωστον ποιητὴν τῶν δημοτικῶν μας τραγουδιῶν εἶνε τοὐλάχιστον ὑπερρωμαντικὴ ἐκδήλωσις ἂν μὴ ὡραιοφανὴς ἀρλούμπα, ἀνεξαρτήτως τοῦ κινδύνου ποὺ ἐπικρέμαται ἐπὶ τῆς πτωχῆς Ἀθήνας μας, νὰ φορτωθῇ ἀκόμη ἕνα ἀκαλαίσθητο γλυπτόν. Ἔχω ἀσχοληθῆ κ' ἐγὼ κάμποσο μὲ τὸ δημοτικὸ τραγοῦδι, μελέτησα πολὺ τὴν ἐργασία τοῦ Πολίτη καὶ κᾶτι ξαίρω σχετικῶς. Γι' αὐτό, σᾶς παρακαλῶ νὰ ὑποδείξετε δύο ἀκόμη σημεῖα τῶν ἀντιρρήσεών μου ἀπὸ τὴ φτερωτὴ στάλη σας. Πρῶτο καὶ κύριον: Πλείστων δημοτικῶν τραγουδιῶν εἶνε γνωστοὶ οἱ λαϊκοὶ ποιηταί. Ἂν καμμιὰ φορὰ ἐκδοθῇ τὸ «κόρπους» τῆς δημοτικῆς μας ποιήσεως, θὰ τοὺς δῆτε ἐκεῖ μέσα μὲ τὰ ὀνόματά τους καὶ μὲ τὰ χωριὰ τῆς «καταγωγῆς τους. Καὶ ὅλοι αὐτοὶ δὲν θὰ ἔχουν βέβαια κανένα δικαίωμα τιμῆς πάνω στὸ μνημεῖο τοῦ «ἄγνωστου ποιητῆ». Δεύτερον: Ἂν καὶ καλὰ καὶ σώνει εἶνε ἀπαραίτητο νὰ γίνῃ ἕνα τέτοιο μνημεῖο, πρέπει νὰ ὀνομασθῇ μᾶλλον τὸ... «μνημεῖο τῆς ἀγνωστης ποιητρίας». Διότι τὰ περισσότερα καὶ τὰ καλύτερα δημοτικὰ μας τραγούδια εἶνε συνθεμένα ἀπὸ Ἑλληνίδες γυναῖκες. Ὁ τόνος των καὶ ἡ συνθετική των μορφή, ἀκόμη καὶ ἡ μουσική των ἐπένδυσις εἶνε μοιρολογιστική. Στὴ Μάνη μάλιστα ἐξακολουθεῖ αὐτὴ ἡ ἐθνικὴ καλλιτεχνικὴ παραγωγὴ ἀπὸ μανάδες καὶ χῆρες μοιρολογίστρες, φυσικὰ καθόλου ἄγνωστες. Λοιπόν;...»

Λοιπὸν ὅλα αὐτὰ κ' ἐγὼ τὰ εὑρίσκω πάρα πολὺ ρωμαντικά, ὅπως καὶ γενικὰ εὑρίσκω ἀφόρητα ρωμαντικὴν τὴν ἰδέαν τῶν μνημείων τῶν «ἀγνώστων» στρατιωτῶν γενικά, ποὺ ἀντιγράψαμε ἀπὸ τοὺς εὐρωπαίους καὶ τώρα πήραμε τὸν κατήφορο καὶ ἄγνωστον ποῦ πρόκειται νὰ σταματήσουμε μὲ τὴν πληθώραν τῶν ὑποψηφίων πρὸς μαρμάρωσιν ἀγνώστων τῆς καλλιτεχνίας. Καὶ ὄχι μόνον ρωμαντικὴν εὑρίσκω αὐτὴν τὴν ἱστορίαν ἀλλὰ καὶ πολὺ ἀσεβῶς ὑποκριτικήν.

Οἱ ἀρχαῖοι Ἕλληνες, ποὺ ὁ πολιτισμός των εἶχε φθάσει σὲ κορυφὲς ὅπου ἐξεδηλώνετο μὲ καταπληκτικὴν σκληρότητα, ἐσκότωσαν τοὺς στρατηγούς μιᾶς νικηφόρου ἐκστρατείας γιατὶ ἄφησαν ἀσύναχτα καὶ ἄταφα στὴ θάλασσα τὰ πτώματα τῶν σκοτωμένων ὁπλιτῶν. Καὶ ὅταν ἤθελαν νὰ κάμουν μνημεῖα γιὰ κείνους ποὺ ἔδωσαν τὴν ζωήν των γιὰ τὴν Ἑλλάδα, ἐμάζευαν τὰ κουφάρια τους σ' ἕνα κοινὸν τάφον καὶ ἔστηνα

Θεάματα

(Ἀσυγκρατεῖται καὶ ἀναφορικαὶ)

ΕΘΝΙΚΟΝ. «Ο Βασιλιάς».
ΑΛΑΜΠΡΑ. «Κορόιδα».
ΑΙΘΟΥΣΑ. Ἀπόψε τελευταία παράσταση τῆς κωμῳδίας «Ὁ Θεὸς γνέφει».
ΚΕΝΤΡΙΚΟΝ. «Ὁ Θεὸς γνέφει».
ΜΟΥΤΑΛΑ. «Ἐπιστολὲς ἀλλοῦ».
ΠΑΛΛΑΣ. «Ἐπιστολὲς ἀλλοῦ».
ΠΑΝΠΟΝΤΙΟΝ. Μπουφὲς. Κοντὲς & Σία

Κινηματογράφοι

ΑΠΟΛΛΩΝ. «Κύκνος ἔλυσε».
ΑΤΤΙΚΟΝ. «Ὁ Θεὸς μᾶς ἀπέθανε».
ΟΠΑΝ. «Κορίτσι στὴ φωτιά».
ΕΛΛΑΣ. «Ἡ ἀγάπη τῆς ἀστερίας θεᾶς τοῦ σύμπαντος».
ΠΑΝΘΕΟΝ. Ἀπὸ χώρα τῶν ὀνείρων».
ΣΠΑΝΤΙΣ. «Ἡ παρανομοῦσα».
ΤΙΤΑΝΙΑ. «Ὁ Βασιλιάς».
ΕΘΝΙΚΕΣ ΣΑΠΕΙΟΥ. «Ἀστρῶν Λυγός».
ΑΘΗΝΑΙ. «Λόμπη κὶ ἡ Μάνιφα».
ΑΤΗΣ. «Ἀπόψε τὴ ζωή σας».
ΑΙΓΑΙΟΝ. «Ἀγάπη μὲ ἀγάπη».
ΑΥΛΩΝΙΟΝ. «Τρεῖς καὶ ἑξῆντα».
ΕΛΛΑΣ - «Ἀλλοιωνιστὴ».
ΚΟΣΜΟΣ. «Ἀπόψε ὅλες κυρίες».
ΚΟΣΜΟΠΟΛΙΤ. «Ἐσὺ χαρίζω τὴ ψυχή μου».
ΜΟΝ-ΣΠΙΝΕ. «Πρωτοπόρος τῆς Ἀνατολῆς».
ΠΑΛΛΑΣ. «Ἡ ἀγάπη δίδεται μὲ ἀγάπη».
Σωκ. (Ἱερουσαλὴμ).
ΡΟΥΞ. «Μόνο στὴν ἀθανασία».
Πειραιώς καὶ Προαστεῖα

ΚΑΠΙΤΩΛ. «Ἔτσι ἡ γυναῖκα ἀγαπᾶ».
ΚΕΝΤΡΟΝ. «Ἡ ἀγάπη τῆς ἀστερίας θεᾶς».
ΧΑΓΙ-ΑΛΙ'Φ. «Ὁ κουρέας τῆς Σεβίλλης».
ΠΕΡΕΑΣ (Π. Φαλήρου). «Ἡ ἀστερία τῆς Κοκολόβαλης».
ΒΙΟΤΑΛ (Κολωνάκι). «Ἐπιστολὲς».

Ραδιόφωνον

(Τὰ κοινὰ μέρη τῶν σημερινῶν ραδιοφωνικῶν προγραμμάτων).

ΓΕΡΜΑΝΙΚΟΣ ΣΤΑΘΜΟΣ ΣΠΕΙ (ΚΗΖ | 1571 μ.). 6.20 μμ. Ὁ Λόρρεϊος Χάϊν κὶ ἡ Ἀνν. Ἀρμπρούστερ. Ἀκολουθοῦν ἄλλα τραγούδια καὶ ἀρμονικὲς μουσικές. 9.15 μμ. Ἡ Ἀνν. Ἀρμπρούστερ τραγουδᾶ τὸ ἄριας τῆς Ἀμάλιας ἀπὸ τὸ ὀπερέττα τοῦ Ὀφενμπὰχ «Ἡ Ἀμάλια».

ΒΕΡΟΛΙΝΟ (341 ΚΗΖ | 397 μ.). 9. 10 μμ. Βιολιστὴς κὶ ἀρμόνιο (Ἔρικ Ἀρμπρούστερ). 9.55 μμ. Ἡ ὀπερέττα τοῦ Ρόμπερτ Μίντε «Ἡ Ἀγάπη».

ΑΗΒΟΥΡΓΟΝ (904 ΚΗΖ | 331 μ.). 8 μμ. Ἀπὸ τὴν Ἀγγλικὴ Ἐκκλησία. Ἱερὸ τραγούδι. Ἐρμηνεία Ἐκκλησιαστικῆς Σοβαρότητος «Ἐρωτικὸς Ὕμνος» (Ἔρικ Ἀρμπρούστερ). 10.10 μμ. Χορευτικὴ μουσική.

ΛΙΠΤΣΙΑ (1571 ΚΗΖ | 191 μ.). 9.10 μμ. Ἑλληνικὴ ἀκολουθία.

ΑΕΙΡΑ (725 ΚΗΖ | 413 μ.). 9.10 μμ. Ἀπόψε ἐνόρχηστρα Ἀντωνίου Φιλιπόπουλου.

ΡΩΜΗ ΕΥΙΡΩΝ (1.3 ΚΗΖ | 203 μ.). 8.40 μμ. Ἀπὸ τὴν Ἰταλικὴ Ἀκαδημία Ἐρεύνας τῆς Ἱστορίας τῆς Ἰταλικῆς Μουσικῆς. Ἀρία ἀπὸ τὴν ὄπερα τοῦ Ἀλεσσάνδρο Σκαρλάτι «Ἡ Ἀγάπη τῆς Ἑλένης». 9.10 μμ. Ἀπὸ τὴν Ὀπερέττα τοῦ Ἀλεσσάνδρο Σκαρλάτι «Ἡ Ἀγάπη τῆς Ἑλένης».

ΒΡΥΞΕΛΛΑΙ (Ἀλλοφωνικὸ Ἐκπομπαστὴριο Βρυξελλῶν). 8.30 μμ. Ἀπὸ τὴν Ὀπερέττα τοῦ Ἀλεξάνδρου Ἀρμπὲν «Ἡ Ἀλέξιο Πάρμας» ὑπὸ τὴν διεύθυνσιν τοῦ ἰδίου. 9.30 μμ. Ἀπὸ τὴν Ὀπερέττα τοῦ Ἀλεξάνδρου Ἀρμπὲν «Ἡ ἀκόλουθος Ἀλεξάνδρου». 10.30 μμ. Ἀπὸ τὴν Ὀπερέττα τοῦ Ἀλεξάνδρου Ἀρμπὲν «Ἡ Ἀγάπη τῆς Ἑλένης». Ἀκολουθεῖ Ἡπόρρυθμος Χορός.

ΛΟΝΔΙΝΟΝ (342 ΚΗΖ | 1.345 μ.). 8 μμ. Ἀπὸ τὴν Ἀγγλικὴ Ἐκκλησία. Ἱερὸ τραγούδι. Ἐρμηνεία Ἐκκλησιαστικῆς Σοβαρότητος «Ἐρωτικὸς Ὕμνος» (Ἔρικ Ἀρμπρούστερ). 10.10 μμ. Χορευτικὴ μουσική.

ΛΙΟΝΤΟΝ (1.5 ΚΗΖ | 1.345 μ.). 8.45 μμ. Ἀπὸ τὴν Ἀγγλικὴ Ἐκκλησία. Ἱερὸ τραγούδι. Ἐρμηνεία Ἐκκλησιαστικῆς Σοβαρότητος «Ἐρωτικὸς Ὕμνος» (Ἔρικ Ἀρμπρούστερ). 10.10 μμ. Χορευτικὴ μουσική.

ΒΑΡΣΟΒΙΑ. (223 ΚΗΖ | 1.345 μ.). 8 μμ. Ἀπὸ τὴν Ἀγγλικὴ Ἐκκλησία. Ἱερὸ τραγούδι. Ἐρμηνεία Ἐκκλησιαστικῆς Σοβαρότητος «Ἐρωτικὸς Ὕμνος» (Ἔρικ Ἀρμπρούστερ). 10.10 μμ. Χορευτικὴ μουσική.

ΒΑΡΣΟΒΙΑ. (223 ΚΗΖ | 1.345 μ.). 8.45 μμ. Ἀπὸ τὴν Ἀγγλικὴ Ἐκκλησία. Ἱερὸ τραγούδι. Ἐρμηνεία Ἐκκλησιαστικῆς Σοβαρότητος «Ἐρωτικὸς Ὕμνος» (Ἔρικ Ἀρμπρούστερ). 10.10 μμ. Χορευτικὴ μουσική.

ΒΑΡΣΟΒΙΑ. (223 ΚΗΖ | 1.345 μ.). 9.45 μμ. Ἀπὸ τὴν Ἀγγλικὴ Ἐκκλησία. Ἱερὸ τραγούδι. Ἐρμηνεία Ἐκκλησιαστικῆς Σοβαρότητος «Ἐρωτικὸς Ὕμνος» (Ἔρικ Ἀρμπρούστερ). 10.10 μμ. Χορευτικὴ μουσική.

ΜΟΥΝΧΗΝ. (Ἀλλοφωνικὸ Ἐκπομπαστὴριο Μονάχου). 8.30 μμ. Ἀπὸ τὴν Ὀπερέττα τοῦ Ἀλεξάνδρου Ἀρμπὲν «Ἡ Ἀγάπη τῆς Ἑλένης». 9.30 μμ. Ἀπὸ τὴν Ὀπερέττα τοῦ Ἀλεξάνδρου Ἀρμπὲν «Ἡ ἀκόλουθος Ἀλεξάνδρου». 10.30 μμ. Ἀπὸ τὴν Ὀπερέττα τοῦ Ἀλεξάνδρου Ἀρμπὲν «Ἡ Ἀγάπη τῆς Ἑλένης». Ἀκολουθεῖ Ἡπόρρυθμος Χορός.

ΒΙΕΝΝΗ (Ἀλλοφωνικὸ Ἐκπομπαστὴριο Βιέννης). 8.30 μμ. Ἀπὸ τὴν Ὀπερέττα τοῦ Ἀλεξάνδρου Ἀρμπὲν «Ἡ Ἀγάπη τῆς Ἑλένης». 9.30 μμ. Ἀπὸ τὴν Ὀπερέττα τοῦ Ἀλεξάνδρου Ἀρμπὲν «Ἡ ἀκόλουθος Ἀλεξάνδρου». 10.30 μμ. Ἀπὸ τὴν Ὀπερέττα τοῦ Ἀλεξάνδρου Ἀρμπὲν «Ἡ Ἀγάπη τῆς Ἑλένης». Ἀκολουθεῖ Ἡπόρρυθμος Χορός.

ΠΑΡΙΣΙΟΝ (Ἀλλοφωνικὸ Ἐκπομπαστὴριο Παρισίων). 8.30 μμ. Ἀπὸ τὴν Ὀπερέττα τοῦ Ἀλεξάνδρου Ἀρμπὲν «Ἡ Ἀγάπη τῆς Ἑλένης». 9.30 μμ. Ἀπὸ τὴν Ὀπερέττα τοῦ Ἀλεξάνδρου Ἀρμπὲν «Ἡ ἀκόλουθος Ἀλεξάνδρου». 10.30 μμ. Ἀπὸ τὴν Ὀπερέττα τοῦ Ἀλεξάνδρου Ἀρμπὲν «Ἡ Ἀγάπη τῆς Ἑλένης». Ἀκολουθεῖ Ἡπόρρυθμος Χορός.

ΠΑΛΛΑΣ
ΓΙΩΖΕΦ ΣΜΙΤ
Ὁ ἄνθρωπος μὲ τὴ μαγική φωνή. Λαυγαλέοι ἔρωτες μὲ φόντο τὴν ἀνοιξιάτικη τοῦ ἐμφάνιση ἀπὸ μουσικὸ φιλαντοῦρκημα
ΕΝΑ ΑΣΤΕΡΙ ΠΕΦΤΕΙ ΑΠ' ΤΟΝ ΟΥΡΑΝΟ
Τὸ ἔργον ποὺ προβάλλεται συγχρόνως στὰ κινηματογράφοι τῆς Εὐρώπης
Σκηνοθεσία:
ΜΑΞ ΝΟΪΦΕΛΑ
Μουσικὴ: ΧΑΝΣ ΜΑΥ.
«ΓΚΡΕΚΑ»

ΟΠΩΣ
ΣΟΛΟ ΤΟΝ ΚΟΣΜΟ
Ἐτοι κατ' στὴν Ἀθήνα ἀπὸ χθές ΟΛΟΙ ΣΥΜΦΩΝΟΥΝ ὅτι
ΤΟ ΚΟΡΥΦΩΜΑ
τῆς μεγάλης Τέχνης !
τῆς ἀθάνατης γοητείας !
τῆς ἀξιοθαύμαστης τῆς θείας
ΓΚΡΕΤΑ ΓΚΑΡΜΠΟ
Εἶνε ἡ νέα δημιουργία τῆς τὸ αἰσθηματικό
ΑΡΙΣΤΟΥΡΓΗΜΑ ΤΟΥ
ΠΡΑΝΤΕΛΛΟ
ΟΠΩΣΜΕ ΠΟΘΕΙΣ
ΑΤΤΙΚΟΝ
2 – 4 Τιμαὶ ἡλαττωμένοι
Αἱ μικραὶ εὐδαιμονίαι Ὁ ξενζελικὸς πανηγυρίζουν θριαμβικὴν ἐπιστροφὴν τῶν ἀγαπημένων τοῦ κοινοῦ
CAPRICE
DANSING
Ἀπόγευμα καὶ Βράδυ
ΕΝΑΡΞΙΣ
ΣΑΒΒΑΤΟΝ
16 Φεβρουαρίου
«ΗΝΙΤΤΑ»
ΠΑΠΑΙΩΑΝΝΟΥ
Ἡ ἐξκυφετικὴ καὶ γλυκεῖα ἀνοιξιάτικη τοῦ Θ. ΣΑΚΕΛΛΑΡΙΑΗ
ΜΑΚΡΗΣ ΚΟΝΤΟΣ & Σία
ΣΗΜΕΡΟΝ
ΑΛΙΚΗ ΑΝΤΩΝΙΑΤΟΥ
ΕΒΔΟΜΑΣ ΕΚΛΑΙΡΙΑΣ
ΤΟ ΣΑΝ ΣΟΥΣΙ
Ἔρυμα 45
Θὰ κυλήσῃ ἀλίκο ἀπὸ ἀνανωρίτατα γενεμένα μάλλινα καὶ βαμβακερὰ ὑφάσματα ἀπὸ τὴν ἀποθήκη τοῦ Σὰν Σοῦσι μὲ τὶς τιμὲς τῆς τὸ ἥμισυ τῆς ἀξίας τους.
Πάλτα σκέρ 250
Πάλτα ἀγκλὲ ἔξοχα 150
Πάλτα Ἀμπὲ 150
Πάλτα ἀγκλὲ ἐμπριμὲ ἔξοχα 230
Πάλτα ἀγκλὲ ἐμπριμὲ ἔξοχα 230
Μάλλινα φορεμάτια 50
Μάλλινα κρεπὲ 50
Μάλλινα ρόμπα 50
Μάλλινα Καρμὲ 60
Φανελλὲς ἐμπριμὲ 10
Φανελλὲς ἐμπριμὲ ἀστρόφορφα 14
Φανελλὲς ἐμπριμὲ ἀστρόφορφα 20
Φανελλὲς ἐμπριμὲ βελοὲ 20
Φανελλὲς ἐμπριμὲ ἔξοχα 25
Φανελλὲς φανελλὲ 30
Φανελλὲς φανελλὲ μαλλιαρὲς 35
Φανελλὲς φορμωτὰ μαλλιαρὰ 35
Φανελλὲς ἐμπριμὲ ἔξοχα 50
Φανελλὲς ἐμπριμὲ ἔξοχα 100
Ἐπὶ τοῦ ἄνω τιμῶν μετοχεῖστε τὸν μισὸ σουγιαντέσσου. — Ἐπιφυλάσσεται ἡ ἀξία.
Ὁ ΧΕΙΡΟΥΡΓΟΣ ΩΤΟΡΙΝΟΛΑΡΥΓΓΟΛΟΓΟΣ. ΑΘ. Μ. ΠΑΠΑΘΑΝΑΣΟΠΟΥΛΟΣ ΕΧ ASSISTANT τοῦ Καθηγητοῦ LEMAITRE ἐν Παρισίοις, ἀφιγμένος ἐγκαταστάθη ἐπὶ τῆς ὁδοῦ Λυκάβηττοῦ 1 (γωνία Ἀλκιβιάδου). Δέχεται 4–6 μ.μ.
Ἰατρὸς ΙΩΑΝΝΗΣ Χ. ΦΙΤΣΙΟΣ Πατησίων 65. Τηλέφ. 25-752.
Αἱ ἐξετάσεις τῶν ἐξαμήνων γυμνασίου καὶ λυκείου ἀρχίζουν τὴν Δευτέρα 18 τοῦ μηνὸς καὶ θὰ διαρκέσουν μέχρι τῆς 28 τοῦ μηνὸς ἀνεξαιρέτως.
Ἡ ΔΙΟΙΚΗΣΙΣ

ΑΠΟ ΠΡΩΪΑΣ ΕΙΣ ΠΡΩΪΑΝ

Ἡ τουριστικὴ Ἀρκαδία

Ἀλ τελνατεῖαι μεγάλαι χιόνες ἐκτὸς τῶν ἄλλων χειμερινῶν θελγήτρων τὴν Ἀρκετίνειον φύσιν ἐξοικειοῦν καὶ τὴν χειμερινὴ ἀναψυχὴν τῶν χιονοδρομιῶν. Ἡ ἀνωτέρα φωτογραφία παριστᾶ τὴν ἐφέτος χιόνι τὸ πάχος ὑπερβαίνοντα τὰ ἑκατοστόμετρα ἐπὶ τῆς ὁδοῦ Ἀστρὸς καὶ τὴν ὁποίαν κατὰ τὴν ἐπιστροφὴν τῶν ἐκδρομέων ἐπὶ τῶν ἁμαξῶν τῶν ἀγροτῶν ἐκεῖ ἐφέτος ἐπὶ τὸ πολλὰς ἡμέρας συνεργεῖα ἐργατῶν ἐξεργάσθησαν διὰ Ἀ. Ἀναξίου

Ἡ ἀτελεϊότες ἱστορίες

Καλὸς ἀναγνώστης, μοῦ γράφει μὲ χαριτωμένην θεωρίαν, τὴν ὁποίαν ἀποφασίζω ἀπὸ τοῦ ἐφεξῆς νὰ ἔγραφα πρὸ ἡμερῶν. Ἀγαπᾶτε κύριε—λέγει—ἐκπλήξεις ποὺ γράφει ἀπὸ τὴν ἀρχὴ τὴν ἐπιχειρήσεις τὴν χρονογραφίας ἀφοῦ ἐκεῖ ἀπὸ τὰς πλέον παραδόξους ἐκπλήξεις... Ὑπάρχουν ἄλλοι, ὁποῖοι πλέον παράδοξοι, ὅπως ἡ ἱστορία ποὺ μοῦ ἀνιστόρησε μία τοῦ ἰδίου πρὸ ἑστίας... Μίαν ἡμέραν παρουσιάσθη εἰς τὸ γραφεῖον μου μία νέα καὶ ὡστήτη κυρία... Εἶτοῦ ἄ κύριος Τάδε ;» μ' ἐρωτᾶ... «Μλλλλ... ἀπὸ κυρία ἀπὸ ἔξω ! ...» Ἡ κυρία μὲ κοίταξε καλὰ-καλὰ, ὅπως θὰ ἐνόστασε ἡ ἀπατεώνα, ποὺ προσπαθεῖ νὰ ἀπατήσῃ κάτι, καὶ παρουσιάζ ἀπανωχωρήμενη μοῦ λέγει : «Μὲ ἀνοίγετε...» Ἔκανα λάθος ! Καὶ μ' ἀγκαλίτσα καὶ ἀρχίζω ἀπὸ τὴν ἀρχὴ τὴν ἀγνωστοῦ... Κάπου ἤτν ἡ Κέρκυρα ἡ ἄλλη Ἑλλὰς ἀπὸ ἐβδομάδος ἐκεῖ ἀλλὰ τεράστια πολλὰ ἔθνη ἐκεῖ ἐβρέτε κάποιος φίλος μου, σκαμπίλιος σπὰ γέλια ἐξέρετε ποιὸν εἶδε ἡ ἄλλη ἡμέρα ; «Πλλλλ... ἀγνοῶ... ἀγνοῶ... ἀγνοῶ... ἀγνοῶ... Ποιὰ ἔτσι ἡ ἄλλη ἡμέρα, καλέ, καὶ ὑπενόμουν μόνον ἀνανεωμένα ἱστορίαν, μὲ μίαν μικρούλαν βιόκοπη πεταχτὴ τὴν ἔζωσε ἀπὸ ἀπόπλους. Ἀπειδὴ μὲ ἔστεις ἀπὸ τὸ ἀεροπλάνο... Ἀκούω... Ἀκούω... πανδρεύτηκε, λέει, ἐχτὲς καὶ ἔ-μπαίνει τυχαίως πὶς εἰσαι ἐδῶ τηλεφωνᾶ... καὶ βλέπω τὴν ἀγνωστοῦ... Ἄλλα, ἄμα σὲ εἶδε, δὲν ἐτάμωσε κι αὐτὴ βέβαιο γιὰ τὴν ἀγνωστοῦ... Ἀγκαλίτσα λέει, πολὺ... σοβαρὸς... Ἀ-ρχίζω ἐγὼ...

Καταλαλᾶσλτε, ἀγαπητέ μου κύριε Λ... ... Δὲν μὲ ἐρῶτ-ᾶ πιὸ τὸ γράφεται (91) κὶ τὸ ἔχω ἀπὸ τὴν μιὰς τυπικῆς γνωριμίας ! ... Εἶτε κατάστασι αὐτή ;...

Ὁ κ. Ἀναγνώστης, ἐπιστολογράφος μου, δὲν εἶνε ὁ μόνος ποὺ τοῦ συνέβη νὰ ἀπατηθῇ ἀπὸ τὴν ἀνωτέρω ἱστορίαν. Ἀπὸ δεκαπέντε μικρούλες ἀπὸ τὴν ἀρχὴ τὴν ἀρχὴ μικρούλες ἀπὸ τὴν ἀρχὴ τὴν ἀρχὴ ἐξοχωρίς δεκαπεντάχρεῖα θέλουν καὶ ἀγκαλίτσα καὶ κάνουν τὸ ἴδιο πρᾶγμα... Ὁ ἐπιστήμονας μὲ θέτει ἐπιστρεφὴ καὶ κοῦλος ἐπιστημονέρας ἀκόμη...

Γ. ΑΝΝΙΝΟΣ

Ἡ Συμβολικὴ Συναυλία τοῦ Ὠδείου Πειραιώς

Ἡ φετινὴ Ἐξετάσεις τὴν 4.30' μ.μ. εἰς τὴν Ἐν Πειραιεῖ εἰδικὴν Βαρόνον Κλεῦμ τὴν Ἀλλὰ ἀπὸ 8 μ.μ. ἐπιφανὴς συναυλία τοῦ Ὠδείου Πειραιῶς ὑπὸ τὴν διεύθυνσιν τοῦ κ. Ἀ. Ἀνδρεάδου μὲ ἐκλεκτὸν ἐπιλεγμένον πρόγραμμα. Τὴν ἐκτέλεσιν τῶν ἐπιλεγμένων ἔργων θὰ ἀναλάβουν τὸ Ὠδεῖον Πειραιῶς ὑπὸ τὴν διεύθυνσιν τοῦ κ. Ἀ. Ἀνδρεάδου καὶ ἐπιφανεῖς ἐκτελεστὰ ἐκ τῶν ἐπιφανεστέρων ἐκτελεστῶν τῶν Ἀθηνῶν.

Ὁ χορὸς τῶν Ἀτλαντοκαραγκάνων

Νέον ἐξαιρετικὴ ἐντάσεως συνεχίζεται ἡ ἐνέργεια τῆς διοργανωτικῆς ἐπιτροπῆς τῶν ἐκδρομῶν τῶν Ἀθηναίων τῶν Κυριακῶν, Τρικόκκα, Σ'τρόπου, Ἐκκλησιῶν, Ἀγίου Ἀθανασίου, Ἀγίου Γεωργίου, Πλάκωμ, Λούρου, Βλάχα, Ἀγίου Ἀθανασίου κ.τ.λ. Ἡ ἐπιτροπὴ ἐκ τῶν ἀνωτέρω ἀναλαμβάνει τὴν ἀπὸ τὴν 14 φεβρουαρίου 1948, ἡμέρα τὴν ἀπὸ τὴν ἀρχὴ τὴν ἀρχὴ τὴν ἀρχὴ

5η ΠΡΩΪΝΗ

ΣΤΑΣΙΜΟΙ ΑΙ ΣΥΝΕΝΝΟΗΣΕΙΣ ΜΕΤΑ ΤΩΝ ΑΓΓΛΩΝ ΟΜΟΛΟΓΙΟΥΧΩΝ

Η ΕΛΛΗΝΙΚΗ ΚΥΒΕΡΝΗΣΙΣ ΠΡΟΕΤΕΙΝΕ ΣΥΝΑΨΙΝ ΣΥΜΒΙΒΑΣΤΙΚΗΣ ΣΥΜΦΩΝΙΑΣ

ΑΙ ΔΙΑΒΙΒΑΣΘΕΙΣΑΙ ΕΝΤΕΥΘΕΝ ΟΔΗΓΙΑΙ

Ο κ. ΠΕΣΜΑΖΟΓΛΟΥ ΣΥΝΤΑΣΣΕΙ ΤΗΝ ΑΠΑΝΤΗΣΙΝ

ΛΟΝΔΙΝΟΝ, 11. (Τοῦ ἀνταποκριτοῦ μας). — Ὁ ὑπουργὸς τῶν Οἰκονομικῶν κ. Πεσμαζόγλου ἔσχε σήμερον μακρὰν συνεργασίαν μετὰ τῶν ἀντιπροσώπων τῶν ἀγγλικῶν ὁμολογιούχων καὶ ἀνεκοίνωσεν τὴν ἑλληνικὴν ἀπάντησιν εἰς τὰς προτάσεις τῶν ὁμολογιούχων.

ΛΟΝΔΙΝΟΝ, 11. (Ἀθην. Πρακτ.). — Εἰς τὸ σημερινὸν δελτίον τοῦ Πρακτορείου Ρώυτερ ὁ διπλωματικὸς αὐτοῦ συνεργάτης, ἀσχολούμενος μὲ τὰς διαπραγματεύσεις, τὰς ὁποίας διεξάγει ἡ ἑλληνικὴ ἀντιπροσωπεία καὶ αἵτινες ἀπό τινων ἡμερῶν φαινονται παραμένουσαι εἰς τὸ αὐτὸ σημεῖον, ἐκφράζει τὴν ἐντύπωσιν ὅτι ὁ "Ελλην ὑπουργὸς τῶν Οἰκονομικῶν κ. Γ. Πεσμαζόγλου δὲν προτίθεται ποσῶς νὰ προχωρήσῃ πέραν τῆς ἤδη γενομένης προσφορᾶς πρὸς τοὺς Ἄγγλους ὁμολογιούχους περὶ τῆς ἀμέσου καταβολῆς εἰς αὐτοὺς τοῦ 35%.

«Ἡ κρατοῦσα ἐντύπωσις — γράφει — εἶνε ὅτι ἡ ἑλληνικὴ ἀντιπροσωπεία διὰ τῆς προσφορᾶς της δὲν «παζαρεύει», ἀλλὰ διετύπωσε μίαν προσφορὰν συγκεκριμένην καὶ σταθερὰν. Θεωρεῖται ἤδη πιθανὸν, ὅτι θὰ ἀρχίσουν ὁσονούπω νέαι διαπραγματεύσεις μεταξὺ τῆς ἑλληνικῆς ἀντιπροσωπείας καὶ τῶν Ἄγγλων κομιστῶν.»

ΣΥΜΒΙΒΑΣΤΙΚΗ ΠΡΟΤΑΣΙΣ

Ἐκ τῶν τηλεγραφημάτων ἀτινα ἐλήφθησαν εἰς τὴν Κυβέρνησιν ἐκ Λονδίνου βεβαιοῦται ὅτι οἱ Ἄγγλοι ὁμολογιοῦχοι ζητοῦν τὴν καταβολὴν ποσοστοῦ ἀνωτέρου τῶν 45%, ἐμμένουν δὲ εἰς αὐτὴν ἀνενδότως, μὴ συζητοῦντες τὰ ἐπιχειρήματα τῆς ἑλληνικῆς ἀντιπροσωπείας περὶ τυχὸν κακῆς ἐσοδείας, ἡ ὁποία θ' ἀνέτρεπεν ὅλα τὰ σχέδια τῆς οἰκονομικῆς ἀναρρώσεως, περὶ τῶν δημοσίων ἀναγκῶν, ἐκπαιδεύσεως, ὑγείας, τῶν πολεμικῶν παρασκευῶν κλπ.

Ἀφ' ἑτέρου, ἡ Ἑλληνικὴ Κυβέρνησις συζητεῖ τὴν ἐξεύρεσιν τρόπου συμβιβάζοντος τὰς ἐκατέρωθεν ἀπόψεις. Συγκεκριμένως ὁ ὑπουργὸς τῶν Οἰκονομικῶν κ. Πεσμαζόγλου διετύπωσε κατὰ τὰς ἰδιωτικὰς συνομιλίας ἐν Λονδίνῳ τὴν ἄποψιν ὅπως συναφθῇ διετὴς συμφωνία, προσωρινοῦ χαρακτῆρος, διακανονισμοῦ τοῦ Δημοσίου Χρέους.

Κατὰ τὰς πληροφορίας μας, ἡ πρότασις αὕτη τοῦ κ. Πεσμαζόγλου, τὴν ὁποίαν ἐξουσιοδοτήθη νὰ διαπραγματευθῇ ἐπισήμως, συνίσταται εἰς τὴν καταβολὴν ποσοστοῦ 35% διὰ τὴν χρῆσιν 1935—36 καὶ διὰ τὴν χρῆσιν 1936—37 ποσοστοῦ 35%, τὸ ὁποῖον ὅμως θ' αὐξάνεται ἐκ τῶν ἐπὶ πλέον εἰσπράξεων τῶν ὑπεργύων προσόδων τῆς χρήσεως 1935—36, αἱ ὁποῖαι θὰ πραγματοποιηθοῦν κατὰ τὴν χρῆσιν ταύτην, ἐφ' ὅσον ὅμως ἤθελεν ὑπάρξει καλὴ ἐσοδεία. Ἐννοεῖται ὅτι ἐὰν ἐκ κακῆς ἐσοδείας αὐξηθοῦν τὰ ἔσοδα καὶ δὴ τὰ ἐκ δασμῶν, συνεπείᾳ εἰσαγωγῆς ἐπὶ πλέον σιτηρῶν, ταῦτα δὲν πρόκειται νὰ θεωρηθοῦν ὡς ἀποτελοῦντα βελτίωσιν τῶν εἰσπράξεων. Τὸ ποσόν, τὸ ὁποῖον θὰ διατεθῇ διὰ τὴν βελτίωσιν τοῦ 35% κατὰ τὴν χρῆσιν 1936—37, ἐκ τῶν ἐπὶ πλέον εἰσπράξεων τῶν ὑπεγύων προσόδων, δὲν ἔχει καθορισθῆ εἰσέτι ὑπὸ τῆς Κυβερνήσεως, πάντως ὅμως ἐρρίφθη ἡ γνώμη νὰ μὴ ὑπερβαίνῃ τὸ ἓν τέταρτον τοῦ συνόλου τῶν ἐπὶ πλέον εἰσπράξεων.

Εἰς τὴν συμβιβαστικὴν ταύτην πρότασιν ὡθήθη ἡ Κυβέρνησις καὶ ἐκ συστάσεων γενομένων ἐν Λονδίνῳ εἰς τὸν ὑπουργὸν τῶν Οἰκονομικῶν ὑπὸ μελῶν τῆς Ἀγγλικῆς Κυβερνήσεως, μετὰ τῶν ὁποίων ὁ κ. Πεσμαζόγλου ἦλθεν εἰς ἐπαφήν. Συγκεκριμένως ὁ Ἄγγλος συνάδελφός του ἐπὶ τῶν Οἰκονομικῶν συνέστησεν εἰς τὸν κ. Πεσμαζόγλου ὅπως συμβιβασθοῦν αἱ ἐκατέρωθεν διϊστάμεναι ἀπόψεις δι' ἀμοιβαίων ὑποχωρήσεων.

ΠΡΟΣ ΤΟ ΤΕΡΜΑ ΤΗΣ Η ΔΙΚΗ ΤΟΥ ΦΛΕΜΙΓΚΤΟΝ

ΗΓΟΡΕΥΣΕΝ Ο ΑΝΤΕΙΣΑΓΓΕΛΕΥΣ ΚΑΙ Ο ΡΕΪΛΥ

ΛΟΝΔΙΝΟΝ, 11. (Ἀθην. Πρακτ.). — Τηλεγραφοῦν ἐκ Φλέμιγκτον, ὅτι ἡ δίκη Λίντμπεργκ βαίνει πρὸς τὸ τέρμα της. Εἰς τὴν ἀγόρευσίν του ὁ ἀντεισαγγελεὺς Χάνκ ἐζήτησεν ὅπως οἱ ἔνορκοι ἀποφανθοῦν καταφατικῶς ἐπὶ τοῦ τεθησομένου ἐρωτήματος τὸ ὁποῖον θὰ ἐπισύρῃ τὴν εἰς θάνατον καταδίκην τοῦ κατηγορουμένου.

«Ἡ κατηγορία — εἶπεν — ἀπέδειξε κατὰ πειστικὸν τρόπον ὅτι ὁ Χάουπτμαν εἶνε ἔνοχος φόνου.»

Μετὰ τὸν κ. Χάνκ ἔλαβε τὸν λόγον ὁ συνήγορος τοῦ κατηγορουμένου Ρέϊλυ.

ΝΕΑ ΥΟΡΚΗ, 11. (Ἀθην. Πρακτ.).— Ἡ ἀγόρευσις τοῦ ἀντεισαγγελέως Ἔντονυ Χάνκ κατὰ τὴν σημερινὴν ἡμέραν τῆς δίκης Χάουπτμαν διήρκεσεν ἐπὶ 40 λεπτὰ τῆς ὥρας. Ἐκ μέρους τῆς κατηγορούσης ἀρχῆς συνώψισεν οὗτος ὅλα τὰ γεγονότα, τὰ ὁποῖα ἀποδεικνύουν τὴν ἐνοχὴν τοῦ Χάουπτμαν. Ὅλη ἡ ὑπόλοιπος ἀπογευματινὴ συνεδρίασις κατηναλώθη ἐξ ὁλοκλήρου μὲ τὴν ἀγόρευσιν τοῦ Ρέϊλυ, ἥτις διήρκεσεν ἐπὶ τέσσαρας ὥρας καὶ 13 λεπτά.

Ὁ Ἔντουαρ Ρέϊλυ ἡγόρευσε, συνεκίνησε δὲ ἐν τέλει τοὺς ἐνόρκους ὅταν ἐζήτησε παρ' αὐτῶν νὰ ἀθῶώσουν τὸν κατηγορούμενον, τονίσας ὅτι ἡ τύχη του εὑρίσκεται εἰς χεῖρας των. Εἰς τὴν ἀγόρευσίν του ὑπέδειξεν ἐξ τοὐλάχιστον ἀκόμη πρόσωπα, τὰ ὁποῖα θὰ ἠδύναντο νὰ κατηγορηθοῦν ὡς ἀπαγωγεῖς τοῦ βρέφους Λίντμπεργκ. Διημφισβήτησε καὶ αὐτὴν ἀκόμη τὴν κατάθεσιν τῆς πενθερᾶς τοῦ Λίντμπεργκ κ. Ντοουάϊτ Μόρρω, ὑποστηρίξας ὅτι καὶ αὐτὴ ἴσως ἤθελε νὰ καλύψῃ τὴν ἐνοχὴν τῆς Βιολέττας Σάρπ, ἥτις, ὡς γνωστόν, ἠὐτοκτόνησεν. Ἔκαμεν εἶτα τὴν ἐντυπωσιακὴν ἀποκάλυψιν ὅτι τὸ ποσὸν τῶν 35 χιλιάδων δολλαρίων, προερχόμενον ἐκ τῶν λύτρων, εὑρίσκεται κατησφαλισμένον ἐντὸς κυτίου καὶ θὰ παραδοθῇ ὅταν ἡ δίκη τερματισθῇ. Ἀνέφερεν ὅτι ὑπῆρχον ἀντίτυπα φωτογραφιῶν, τὰ ὁποῖα θὰ ἠδύναντο νὰ ἀποδείξουν ὅτι ὁ Χάουπτμαν εἰργάζετο καὶ ἐπληρώθη διὰ τὴν ἐργασίαν του τὴν ἡμέραν τῆς ἀπαγωγῆς. «Ἡ κλιμαξ —εἶπεν— οὐδέποτε ἐχρησιμοποιήθη διὰ τὴν ἀπαγωγήν. Ὑπῆρξεν ἁπλῶς τέχνασμα τῶν ἐγκληματιῶν ὅπως παραπλανήσουν τὴν ἀστυνομίαν. Ἡ ἔνοχος τοῦ ἐγκλήματος εἶνε ἡ Μπέτυ Γκάου, ἡ τροφὸς τοῦ βρέφους. Τίς ἄλλος, ἐκτὸς αὐτῆς, θὰ ἠδύνατο νὰ μεταφέρῃ τὸ βρέφος χωρὶς αὐτὸ νὰ ἐκβάλῃ τὴν ἐλαχίστην ἔστω φωνήν; Ὁ κύων, ὅστις ἐφρούρει τὴν οἰκίαν, δὲν ἀφήκεν οὐδὲ μίαν ἔστω ὑλακήν. Ἡ σιωπὴ αὐτὴ τοῦ πιστοῦ κυνὸς ὀφείλεται ἀσφαλῶς εἰς τὸν ἀποθανόντα ὑπηρέτην τῆς οἰκίας Ὄλυ Γουέτλυ, ὅστις ἦτο συνένοχος τῆς Γκάου. Ὁ Ἴσαντορ Φὶς ἦλθε καὶ παρέλαβε τὸ βρέφος ἐκ τῶν χειρῶν αὐτῆς ταύτης τῆς ὑπηρεσίας τοῦ οἴκου Λίντμπεργκ. Κάπου εἰς τὰ παρασκήνια τῆς μυσαρᾶς αὐτῆς ὑποθέσεως εὑρίσκεται καὶ ὁ Τζόνσον, ὁ φίλος τῆς Γκάου, ἡ δὲ αὐτοκτονία τῆς Βιολέττας Σάρπ ἴσως νὰ ἐγένετο πρὸ τοῦ κινδύνου τῶν ἀποκαλύψεων, αἵτινες θὰ ἐξέσπων καὶ εἰς βάρος της. Ὁ δόκτωρ Τζόφσκυ Κόντον ὑπῆρξεν ἐντελῶς μόνος ὅταν διεπραγματεύθη τὸ ζήτημα τῆς καταβολῆς τῶν λύτρων. Εἶνε ὁ μόνος ὅστις ἦλθεν εἰς ἐπικοινωνίαν μὲ τοὺς ἀπαγωγεῖς. Μόνος ὁ Κόντον ὑπῆρξεν ἐκεῖνος ὅστις εἶδε τὸν μυστηριώδη Τζὼν εἰς τὸ κοιμητήριον τοῦ Ἁγίου Ραϋμόνδου. Ὁ Κόντον φαίνεται νὰ ἔχῃ κάποιαν ἀνάμιξιν εἰς τὴν ὑπόθεσιν αὐτήν, ἥτις ἀσφαλῶς εἶνε πρᾶξις βέβηλος».

Ὁ Ρέϊλυ δὲν ἀπέκλεισεν ἐπίσης τὴν πιθανότητα τοῦ νὰ ἀντεγράφη ὁ γραφικὸς χαρακτὴρ τοῦ Χάουπτμαν εἰς τὰ σταλέντα σημειώματα. Τέλος, ἐκάλεσε τοὺς ἐνόρκους νὰ μὴ καμφθοῦν πρὸ τῆς φωνῆς ἐκείνης, ἥτις θὰ ἠδύνατο ν' ἀποδοθῇ μόνον εἰς τὸν ὄχλον καὶ ἡ ὁποία θὰ τοὺς ἐκάλει νὰ διατάξουν τὸν φόνον τοῦ Γερμανοῦ ξυλουργοῦ.

Ἡ ἀγόρευσις τοῦ Ρέϊλυ ἐτερματίσθη ἀκριβῶς περὶ ὥραν 4.33', ὁπότε τὸ δικαστήριον διέκοψε δι' αὔριον, ὅτε θὰ ὁμιλήσῃ τελευταῖος ὁ εἰσαγγελεὺς Βίλεντς, ὅστις θὰ εἴπῃ καὶ τὴν τελευταίαν λέξιν τῆς κατηγορούσης ἀρχῆς, μεθ' ὁ πιστεύεται ὅτι ἐντὸς τοῦ ἀπογεύματος ὁ πρόεδρος τοῦ δικαστηρίου Τρένταρ θὰ θέσῃ τὰ ἐρωτήματα εἰς τοὺς ἐνόρκους.

ΑΙ ΤΕΛΕΥΤΑΙΑΙ ΕΙΔΗΣΕΙΣ ΤΗΣ ΝΥΚΤΟΣ

Η ΚΥΒΕΡΝΗΣΙΣ ΔΕΝ ΔΥΝΑΤΑΙ ΝΑ ΔΕΧΘΗ ΤΗΝ ΠΡΟΤΑΣΙΝ ΠΕΡΙ ΕΝΕΡΓΕΙΑΣ ΓΕΝΙΚΩΝ ΕΚΛΟΓΩΝ

ΘΑ ΠΑΡΑΜΕΙΝΗ ΕΙΣ ΤΗΝ ΑΡΧΗΝ ΕΦ' ΟΣΟΝ Ο ΛΑΟΣ

ΔΙΕΔΗΛΩΣΕΝ ΕΠΑΝΕΙΛΗΜΜΕΝΩΣ ΤΗΝ ΤΟΙΑΥΤΗΝ ΘΕΛΗΣΙΝ ΤΟΥ

ΔΗΛΩΣΕΙΣ ΤΩΝ κ. κ. ΤΣΑΛΔΑΡΗ ΚΑΙ ΚΟΝΔΥΛΗ

Ὁ κ. Πρωθυπουργὸς ἐρωτηθεὶς ἐπὶ τῆς διατυπωθείσης χθὲς ὑπὸ τοῦ κ. Παπαναστασίου προτάσεως ὅπως δοθῇ εἰς τὰς τμηματικὰς γερουσιαστικὰς ἐκλογὰς πολιτικὸς χαρακτὴρ, ἂν δὲ ἡ Κυβέρνησις δὲν συγκεντρώσῃ ἐν τῷ συνόλῳ τὴν πλειοψηφίαν τῶν ἐκλογέων, οἵτινες θὰ ψηφίσουν, νὰ παραχωρήσῃ τὴν θέσιν τῆς εἰς ὑπηρεσιακὴν, ἥτις νὰ ἐνεργήσῃ γενικὰς βουλευτικὰς ἐκλογάς, ἐδήλωσε τὰ ἑξῆς:

«Ἡ πρότασις, τὴν ὁποίαν διετύπωσεν ὁ κ. Παπαναστασίου καὶ φαίνεται υἱοθετοῦσα ὁλόκληρος ἡ Ἀντιπολίτευσις δὲν δύναται νὰ συζητηθῇ σοβαρῶς.

»Τὸ Σύνταγμα καὶ οἱ νόμοι διαγράφουν σαφῶς τὸν τρόπον καθ' ὃν ἐκλέγεται ἡ λαϊκὴ ἀντιπροσωπεία καὶ σχηματίζονται ἐκ τῆς πλειοψηφίας αὐτῆς αἱ Κυβερνήσεις.

»Ἡ σημερινὴ Κυβέρνησις, προελθοῦσα ἐκ τῆς πλειοψηφίας τῆς παρούσης Βουλῆς, θὰ παραμείνῃ εἰς τὴν ἀρχὴν, ἐφ' ὅσον ἀπολαύει τῆς ἐμπιστοσύνης αὐτῆς, καθ' ὅλ'ην τὴν τετραετῆ κοινοβουλευτικὴν περίοδον.

»Ὡς καὶ προχθὲς ἐδήλωσα καμμία ἔνδειξις δὲν ὑπάρχει ὅτι ἡ πλειοψηφία τῆς Βουλῆς δὲν ἐκπροσωπεῖ τὴν λαϊκὴν θέλησιν, ἥτις τὴν ἀνέδειξεν, ἐνῷ ἀντιθέτως ἐπανειλημμέναι ὑπῆρξαν ἐκ τῶν ἀναπληρωματικῶν ἐκλογῶν αἱ ἀποδείξεις ὅτι αὕτη εἶνε ἐνισχυμένη παρὰ τῇ κοινῇ γνώμῃ.

»Εἶμαι βέβαιος ὅτι καὶ τὸ ἀποτέλεσμα τῶν γερουσιαστικῶν ἐκλογῶν θ' ἀποτελέσῃ μίαν εἰσέτι ἀπόδειξιν ὅτι ἡ πρὸς τὴν Κυβέρνησιν λαϊκὴ ἐμπιστοσύνη παραμένει ἀμείωτος.

»Τὸ ὑπὲρ τῆς Κυβερνήσεως ἀποτέλεσμα τῶν γερουσιαστικῶν ἐκλογῶν προβλέπουσα ὡς βέβαιον καὶ ἡ Ἀντιπολίτευσις διετύπωσε διὰ τοῦ κ. Παπαναστασίου τὴν καινοφανῆ πρότασιν νὰ ληφθῇ ὑπ' ὄψιν ὄχι ὁ ἀριθμὸς τῶν ἕδρῶν, τὰς ὁποίας θὰ κερδίσῃ ἡ Κυβέρνησις, ἀλλὰ τὸ σύνολον τῶν ψήφων, τὰς ὁποίας ἑκατέρα τῶν παρατάξεων θὰ συγκεντρώσῃ.

»Ἐνῷ ἀφ' ἑνὸς κατηγοροῦν, ἄν ὄχι ἐμέ, τοὺς συνεργάτας μου ὅτι ἐπιβουλεύονται τὸ Σύνταγμα ζητοῦν ἀφ' ἑτέρου νὰ παρασύρουν τὴν Κυβέρνησιν εἰς πρᾶξιν καθαρῶς ἀντισυνταγματικήν».

ΔΗΛΩΣΕΙΣ ΤΟΥ κ. ΚΟΝΔΥΛΗ

Ἐξ ἄλλου ὁ ὑπουργὸς τῶν Στρατιωτικῶν κ. Κονδύλης, ὁμιλῶν σχετικῶς, ἐδήλωσε τὰ ἑξῆς:

«Δὲν δύναμαι, ὡς μέλος τῆς Κυβερνήσεως, νὰ δώσω ἀπάντησιν, διότι ἡ πρότασις ἀπευθύνεται πρὸς τὸν κ. Πρωθυπουργόν, ὁ ὁποῖος καὶ θὰ ἀπαντήσῃ καταλλήλως.

»Οὐχ ἧττον ὅμως, δὲν δύναμαι νὰ ἐννοήσω διατί οἱ ἀντιπολιτευόμενοι διαρκῶς ρίπτουν τὸ σύνθημα τῶν ἐκλογῶν, προφητεύοντες ὅτι ἡ Κυβέρνησις ἔχασε τὴν ἐμπιστοσύνην τοῦ λαοῦ. Τώρα ὁ κ. Παπαναστασίου κάμνει μίαν νέαν πρότασιν, τῆς ὁποίας ἡ βάσις ἀπὸ ὅλας τὰς πλευρὰς εἶνε τοὐλάχιστον οὐχὶ σοβαρά. Ἐὰν μὲν μειοψηφήσωμεν νὰ παραιτηθῶμεν, ἐὰν ἰσοψηφήσωμεν πάλιν νὰ παραιτηθῶμεν. Καὶ ἐὰν πλειοψηφήσωμεν εἰς ἕδρας καὶ αἱ συνολικαὶ ψῆφοι εἶνε ὀλιγώτεροι τῶν ἀντιπάλων ἢ ἴσαι καὶ πάλιν νὰ παραιτηθῶμεν. Συμπέρασμα: «Καὶ τοῦτο δικό μας καὶ κεῖνο τῆς ἀφεντιᾶς μας». Δὲν ἔχουν νὰ χάσουν τίποτε οἱ ἀντιπολιτευόμενοι. Προτάσεις κάμνουν. Ὁπωσδήποτε ἡμεῖς κυβερνῶμεν καὶ θὰ ἐξαντλήσωμεν τὴν τετραετίαν.»

ΝΕΑΙ ΔΗΛΩΣΕΙΣ ΤΟΥ ΑΡΧΗΓΟΥ ΤΩΝ ΕΡΓΑΤΟΑΓΡΟΤΩΝ

Εἰς τὰς ὡς ἄνω δηλώσεις τοῦ κ. Πρωθυπουργοῦ ὁ κ. Παπαναστασίου ἀπήντησε χθὲς τὴν ἑσπέραν διὰ τῶν ἀκολούθων νέων ἀνακοινώσεών του.

— Ὁ κ. Πρωθυπουργὸς προσποιεῖται ὅτι ἐλησμόνησε πῶς προεκλήθη ἡ πρότασίς μου. "Οταν τοῦ ἐπροτείναμεν νὰ ἐνεργήσῃ γενικὰς βουλευτικὰς ἐκλογὰς ἀπήντησεν ὅτι δὲν εἶδε σημεῖα ἐκδηλώσεως τῆς λαϊκῆς γνώμης ἐναντίον του καὶ ἐξῆρε μέχρι τρίτου οὐρανοῦ τὴν πολιτικὴν σημασίαν τῆς ἐπαναληπτικῆς ἐκλογῆς Λακωνίας, ὅπου ἐκέρδισε τὸν ὑποψήφιον, ὡς καὶ τῆς Ρεθύμνης ὅπου ἔχασε τὸν ὑποψήφιον. Τί φυσικώτερον λοιπὸν ἦτο μετὰ τὰς ἀντιλήψεις αὐτὰς ἀπὸ τοῦ νὰ προτείνωμεν νὰ ἀποδοθῇ πολιτικὴ σημασία εἰς τὰς γερουσιαστικὰς ἐκλογάς, αἱ ὁποῖαι πάντως θ' ἀποδείξουν πολὺ περισσότερον τὴν ροπὴν τοῦ λαϊκοῦ φρονήματος ἀπὸ ὁ,τι αἱ ἐκλογαὶ Λακωνίας καὶ δι' αὐτὸ θὰ ἔχουν πολιτικὴν σημασίαν εἴτε τὸ θέλει εἴτε δὲν τὸ θέλει ὁ κ. Τσαλδάρης, ὁ ὁποῖος φοβεῖται τὸ ἀποτέλεσμα αὐτῶν τῶν ἐκλογῶν.

»"Ομως ἐκεῖνο ποὺ μὲ ηὐχαρίστησεν ἰδιαιτέρως ἐκ τῆς ἀπαντήσεως τοῦ κ. Τσαλδάρη εἶνε ἡ προσφυγή του εἰς τὸ Σύνταγμα, ὄχι ἐπειδὴ ἡ συνταγματολογία του εἶνε βάσιμος, διότι ὄχι μόνον οὐδόλως ἀντίκειται εἰς τὰς κοινοβουλευτικὰς ἀρχὰς τὸ νὰ παραιτῆται ἡ Κυβέρνησις ὅταν δὲν ἔχει τὴν ἐπιδοκιμασίαν τοῦ λαοῦ, παρὰ τοὐναντίον εἶνε σύμφωνον πρὸς αὐτάς, ὡς συμβαίνει ἰδίᾳ ἐν Ἀγγλίᾳ, ὅπου πολλάκις παρητήθησαν κυβερνήσεις, ἀποδοκιμασθεῖσαι εἰς τμηματικὰς ἐκλογάς. Δὲν εἶνε λοιπὸν ἡ ἀβάσιμος συνταγματολογία τοῦ κ. Τσαλδάρη ποὺ μὲ ηὐχαρίστησεν, ἀλλὰ τὸ γεγονὸς ὅτι ἐνῷ ἔως προχθὲς ἠπείλει μὲ διάλυσιν τὸ Β' Νομοθετικὸν Σῶμα, διότι, ὅπως εἶχε δικαίωμα, δὲν ἐψήφισε τὰ νομοσχέδιά του, προεκάλει δὲ ὁ κ. Πρωθυπουργὸς τὴν ψήφισιν ἀντισυνταγματικῶν νόμων, ὅπως τὸ περὶ ἀποτάξεως τῶν ἀξιωματικῶν καὶ διαιρέσεως τῶν Δήμων — διὰ τῶν ὁποίων οἱ πολῖται τῶν συνοικισμῶν Ἀθηνῶν καὶ Θεσσαλονίκης ἐστερήθησαν τοῦ δικαιώματος νὰ διαχειρίζωνται τὰ σπουδαιότερα τῶν τοπικῶν ζητημάτων των. Ἐνῷ λοιπὸν ἔως προχθὲς ἐθεώρει κουρελλόχαρτον τὸ Σύνταγμα, ἐαυτὸν δὲ καὶ τὸ Κόμμα του ὑπεράνω τῶν διατάξεων αὐτοῦ, τώρα πρὸς ὑπεράσπισιν τῶν γνωμῶν του καταφεύγει εἰς τὸ Σύνταγμα. Τοῦτο οὐδὲν ἄλλο σημαίνει εἰμὴ ὅτι αἰσθάνεται ὁ κ. Τσαλδάρης ὅτι ἐγγίζει ἡ ὥρα, καθ' ἣν θὰ ἐπανέλθῃ εἰς τὴν κατάστασιν, ποὺ εὑρίσκετο πρὸ τῶν τελευταίων ἐκλογῶν, ὁπότε καθ' ἡμέραν καὶ πολλάκις ἐν συμπράξει μεθ' ἡμῶν, ἐπεκαλεῖτο τὸ Σύνταγμα ἐναντίον τῶν μέτρων τῆς Κυβερνήσεως τῶν Φιλελευθέρων».

Σημειωτέον ὅτι τὴν πρότασιν τοῦ κ. Παπαναστασίου υἱοθέτησε τὸ κόμμα τῶν Φιλελευθέρων ἐξ ὀνόματος τοῦ ὁποίου ὁ ἐκ τῶν μελῶν τῆς διοικούσης ἐπιτροπῆς κ. Γονατᾶς ἐδήλωσε χθὲς τὰ ἑξῆς:

— Καίτοι ὁ κ. Παπαναστασίου ἔκαμε τὴν δημοσιευθεῖσαν πρότασίν του πρὸς τὴν Κυβέρνησιν ἄνευ οὐδεμιᾶς προσυνεννοήσεως μετὰ τῶν λοιπῶν κομμάτων τοῦ ἐθνικοῦ συνασπισμοῦ, ἐν τούτοις καὶ τὸ κόμμα τῶν Φιλελευθέρων ἀποδέχεται καὶ συμμερίζεται τὰς ἀπόψεις τοῦ κ. ἀρχηγοῦ τοῦ Ἀγροτοεργατικοῦ κόμματος. Ἐὰν τὸ σύνολον τῶν ψήφων τὰς ὁποίας θὰ συγκεντρώσῃ ὁ Ἐθνικὸς Συνασπισμὸς εἰς ὅλας τὰς περιφερείας τῶν γερουσιαστικῶν ἐκλογῶν ὑπερβῇ τὰς ψήφους τῶν κυβερνητικῶν κομμάτων, θὰ εἶνε κοινοβουλευτικῶς ὀρθότατον τὸ νὰ ζητήσῃ ἡ Κυβέρνησις τὴν ἀνανέωσιν τῆς πρὸς αὐτὴν λαϊκῆς ἐντολῆς. Κατὰ σύμπτωσιν, αἱ πλειότεραι τῶν περιφερειῶν εἰς ἃς θὰ ἐνεργηθοῦν γερουσιαστικαὶ ἐκλογαί, εἶνε ἐξ ἐκείνων εἰς ἃς ἐπικρατοῦν τὰ κυβερνητικὰ κόμματα. Συνεπῶς οὐδεμίαν δικαιολογίαν θὰ ἠδύνατο νὰ εὕρῃ ἡ Κυβέρνησις εἰς τὸ νὰ μὴν ἀποδεχθῇ τὴν πρότασιν τοῦ κ. Παπαναστασίου.

Ἡ ἀντιπολίτευσις ἐξακολουθεῖ νὰ φρονῇ ὅτι ἡ Κυβέρνησις ἔχει ἀπολέσῃ μέγα μέρος τῆς μερίδος τοῦ λαοῦ ποὺ τὴν ἐψήφισε κατὰ τὰς παρελθούσας ἐκλογάς. Οὐδεὶς δὲ δύναται νὰ ἀμφισβητήσῃ ὅτι ἡ ἀποδοχὴ τῆς προτάσεως τοῦ κ. Παπαναστασίου μεγάλως θὰ συντελέσῃ εἰς τὴν ὁμαλὴν ἐξέλιξιν τῶν ἐσωτερικῶν μας πραγμάτων».

ΟΙ ΚΙΝΔΥΝΟΙ ΔΙΑ ΤΟ ΣΥΝΑΛΛΑΓΜΑΤΙΚΟΝ ΑΠΟΘΕΜΑ ΕΚ ΤΗΣ ΑΥΞΗΣΕΩΣ ΤΩΝ ΕΜΠΟΡΙΚΩΝ ΕΙΣΑΓΩΓΩΝ

ΚΑΤΗΡΤΙΣΘΗ ΕΠΙΤΡΟΠΗ ΥΠΟ ΤΗΝ ΠΡΟΕΔΡΙΑΝ ΤΟΥ κ. ΤΣΑΛΔΑΡΗ

Κατὰ τὸ χθεσινὸν ὑπουργικὸν Συμβούλιον ὁ ὑφυπουργὸς τῶν Οἰκονομικῶν κ. Χέλμης προεκάλεσε συζήτησιν ἐπὶ τοῦ ζητήματος τῆς αὐξήσεως τῶν εἰσαγωγῶν, διατυπώσας φόβους περὶ τῶν μελλοντικῶν συνεπειῶν τὰς ὁποίας θὰ ἔχῃ ἡ παρατηρουμένη αὔξησις τῆς εἰσαγωγῆς εἰς βάρος τῆς συναλλαγματικῆς καταστάσεως τῆς χώρας.

Κατὰ τὴν διεξαχθεῖσαν συζήτησιν ἐγένετο ἡ παρατήρησις ὅτι σημειοῦται μεγαλυτέρα εἰσαγωγὴ ἐμπορευμάτων εἰς ποσότητα καὶ ἀξίαν, μέχρι μάλιστα τοῦ σημείου ὥστε ἡ ποσότης ὡρισμένων ἐκ τῶν εἰσαγομένων εἰδῶν νὰ ὑπερβαίνῃ τὴν πρὸ τῆς ἐπιβολῆς τῶν περιορισμῶν τοιαύτην. Ἐκ τούτου δημιουργοῦνται κίνδυνοι εἰς τὴν συναλλαγματικὴν κατάστασιν. Ἀνεφέρθησαν ἐν συνεχείᾳ διάφοροι καταστρατηγήσεις γενόμεναι ὑπὸ τῶν ἐμπόρων εἰς τὴν ἀνταλλαγὴν τῶν ἐμπορευμάτων, καὶ τελικῶς ἐζητήθη ὑπὸ τοῦ κ. Χέλμη, ἡ ἐξέτασις τοῦ ὅλου ζητήματος ὑπὸ τῶν ἁρμοδίων ὑπουργῶν, καθορισθῇ δὲ καὶ εἰδικὴ συνεδρίασις τοῦ ὑπουργικοῦ Συμβουλίου καθ' ἣν νὰ συζητηθῇ τὸ ζήτημα καὶ νὰ ληφθοῦν τὰ προσήκοντα μέτρα.

Ὑπὸ τοῦ ὑπουργικοῦ Συμβουλίου ἀπεφασίσθη ἡ σύστασις ἐπιτροπῆς ὑπὸ τὴν προεδρίαν τοῦ κ. Πρωθυπουργοῦ καὶ τῶν ὑπουργῶν κ.κ. Στεφανοπούλου, Χέλμη καὶ Τρικούπη καὶ τῶν ὑπαλλήλων κ.κ. Θεοδωροπούλου, Παπατσώνη καὶ Τριανταφύλλη καὶ ἑνὸς ὑπαλλήλου τῆς Τραπέζης τῆς Ἑλλάδος, ἡ ὁποία θὰ ἐξετάσῃ τὰ μέχρι τοῦδε ἀποτελέσματα τῶν ἀνταλλαγῶν μέσῳ κλῆρινγκ ἢ ἀπ' εὐθείας, τὸ σύστημα τῶν εἰσαγωγῶν, τὰς αἰτίας τῆς αὐξήσεως αὐτῶν καὶ τὰ ἐνδεικνυόμενα μέτρα διὰ τὴν περιστολὴν τῶν εἰσαγωγῶν ἢ τὴν πλήρη κατάργησιν τῶν περιορισμῶν καὶ τὴν ἐξεύρεσιν τῶν καταλλήλων μέτρων διὰ τὸν περιορισμὸν τῆς διαφυγῆς τοῦ συναλλάγματος. Τὰ διὰ τὸ συνάλλαγμα μέτρα θὰ ληφθοῦν ὁπωσδήποτε καὶ ἀνεξαρτήτως τῶν ἀποφάσεων διὰ τὰς εἰσαγωγάς, καθ' ὅσον τελευταίως παρετηρήθη κίνησις διὰ τὴν δημιουργίαν ἐλευθέρας ἀγορᾶς συναλλάγματος.

Ἡ πρώτη συνεδρίασις τῆς ἐπιτροπῆς θὰ γίνῃ τὴν προσεχῆ Δευτέραν.

ΑΙ ΠΛΗΡΟΦΟΡΙΑΙ ΤΟΥ ΓΑΛΛΙΚΟΥ ΤΥΠΟΥ ΔΙΑ ΤΑ ΕΝ ΚΑΛΥΜΝΩ ΑΙΜΑΤΗΡΑ ΓΕΓΟΝΟΤΑ

Ἡ γαλλικὴ «Ἐφημερὶς τῶν Συζητήσεων» εἰς τὸ φύλλον της τῆς 9ης Φεβρουαρίου, ἐν ἀρθριδίῳ δημοσιευομένῳ εἰς τὴν πρώτην σελίδα καὶ ὑπὸ τὸν τίτλον «Ἡ κίνησις εἰς τὴν Ἑλλάδα διὰ τὰ Δωδεκάνησα» γράφει τὰ ἑξῆς:

«Ἀπό τινων ἑβδομάδων ἐδημιουργήθη ζωηρὰ κίνησις εἰς τὴν Ἑλλάδα κατ