Ιδρυτής: ΕΥΘΥΜΙΟΣ ΤΖΑΛΛΑΣ
Διευθυντής: ΕΛΕΥΘΕΡΙΟΣ ΤΖΑΛΛΑΣ

ΗΠΕΙΡΩΤΙΚΟΣ ΑΓΩΝ

ΚΑΘΗΜΕΡΙΝΗ ΕΦΗΜΕΡΙΔΑ ΤΗΣ ΗΠΕΙΡΟΥ

ΤΕΤΑΡΤΗ
5
ΜΑΙΟΥ 1982
ΤΙΜΗ ΦΥΛΛΟΥ ΔΡΧ. 8
Έτος 56 ΑΡ. ΦΥΛΛΟΥ 15101

Σοβαρά πλήγματα δέχεται η Αργεντινή

ΝΕΑ ΕΝΤΟΝΗ ΣΤΡΑΤΙΩΤΙΚΗ ΔΡΑΣΗ ΤΩΝ ΑΓΓΛΩΝ ΣΤΑ ΝΗΣΙΑ ΦΑΛΚΛΑΝΤ

Πολλοί νεκροί μεταξύ τού άμαχου πληθυσμού από βομβαρδισμούς

ΛΟΝΔΙΝΟ 4— Τό βρεττανικό υπουργείο Αμύνης ανακοίνωσε, σήμερα, ότι σημειώθηκε περαιτέρω στρατιωτική δράση στά Φάλκλαντ, ύστερα από τήν βύθιση τού Αργεντινού περιπλικού σκάφους καί στήν καταστροφή ενός ακόμη χθές.

Τό υπουργείο δέν έδωσε λεπτομέρειες, ούτε διευκρίνησε αν η δράση αυτή ήταν ναυτική, ή αν πραγματοποιήθηκε πάνω στά νησιά Φάλκλαντ.

«Έγιναν κάποιες στρατιωτικές ενέργειες, αλλά δέν έχω λεπτομέρειες», δήλωσε ο εκπρόσωπος τού υπουργείου. Καί πρόσθεσε ότι ίσως ο υπουργός Αμύνης κ. ΤζώνΝότ, νά μπορούσε νά δώσει περισσότερες πληροφορίες γιά τό θέμα, σήμερα τό απόγευμα, στήν Βουλή.

Εξ άλλου, όπως μεταδίδει τό «Γαλλικό πρακτορείο ειδήσεων», η Βρεττανίδα πρωθυπουργός, κ. Μάργκαρετ Θάτσερ, πρόκειται νά έχει ιδιαίτερη συνάντηση μέ τόν αρχηγό τού Φιλελεύθερου κόμματος, Ντέϊβιντ Στήλ, καθώς καί μέ τόν κοινοβουλευτικό εκπρόσωπο τού Σοσιαλδημοκρατικού κόμματος, κ. Ντέϊβιντ Ούουεν, γιά νά συζητήσουν γιά τήν κρίση στά νησιά Φάλκλαντ.

Η συνάντηση θά πραγματοποιηθεί στό πρωθυπουργικό γραφείο στίς 14.00 (ώρα Ελλάδος).

Ας σημειωθεί ότι ο αρχηγός τής αξιωματικής αντιπολίτευσης τού Εργατικού κόμματος, κ. Μάϊκλ Φούτ, είχε αναγγείλει, τήν Κυριακή, ότι αρνήθηκε τήν πρόσκληση τής πρωθυπουργού νά συζητήσουν γιά τήν κρίση σέ «ιδιαίτερο συμβούλιο», δηλαδή μέ απόλυτη μυστικότητα.

Εξ άλλου, σύμφωνα μέ δηλώσεις κυβερνητικής πηγής, ο υπουργός τών Εξωτερικών, κ. Φρανσίς Πύμ, καί ο υπουργός αμύνης κ. Τζών Νότ, θά προβούν σέ δηλώσεις στή Βουλή τών Κοινοτήτων, σχετικά μέ τήν κρίση στά Φάλκλαντ.

ΔΙΑΣΩΘΕΝΤΕΣ

Τό «Γαλλικό πρακτορείο» μεταδίδει από τό Μπουένος Άϊρες, ότι Αργεντινά ναυαγοσωστικά περισυνέλεξαν 400 επιζήσαντα μέλη τού πληρώματος τού καταδρομικού «Στρατηγός Μπελγκράνο».

Κυβερνητικές πηγές, επίσης, πρόσθεσαν ότι εντοπίσθηκαν δεκαπέντε σωστικές λέμβοι τού θυθισμένου καταδρομικού.

ΑΛΛΑ ΤΗΛΕΓΡΑΦΗΜΑΤΑ

ΑΘΗΝΑ, 4.- Τά ειδησεογραφικά πρακτορεία μεταδίδουν τά εξής γιά τήν κρίση στά νησιά Φάλκλαντ:

* ΜΠΟΥΕΝΟΣ ΑΪΡΕΣ: -

Η Αργεντινή ανακοίνωσε χθές τό βράδυ (πρωϊνές ώρες σήμερα ώρα Ελλάδος) ότι τό καταδρομικό της «Στρατηγός Μπελγκρανο» μέ πλήρωμα 1042 ανδρών, βυθίστηκε προχθές, μετά πού τορπιλλίσθηκε από Βρεταννικό υποβρύχιο.

Τό υπουργείο Εξωτερικών, ανακοινώνοντας τήν βύθιση αναφέρει ότι η επίθεση ήταν μιά όλια επιθετική πράξη εκ μέρους τής Βρεταννίας πού αποτελεί παραβίαση τού χάρτου τών Ηνωμένων Εθνών.

Τό υπουργείο προσθέτει ότι τό εκτοπίσματος 13.645 τόννων καταδρομικό τορπιλλίσθηκε 36 μίλια έξω από τήν ζώνη αποκλεισμού τών 200 μιλίων πού επέβαλε η Βρεταννία γύρω απότά νησιά Φάλκλαντ.

Στήν ανακοίνωση αναφέρεται ότι τό καταδρομικό υπέστη επίθεση στίς πέντε τό απόγευμα (23.00 ώρα Ελλάδος) προχθές καί ότι διεξάγονται προσπάθειες γιά τή διάσωση τών ναυαγών.

* ΜΠΟΥΕΝΟΣ ΑΪΡΕΣ:

Τό Ανώτατο στρατιωτικό αρχηγείο τής Αργεντινής ανακοίνωσε τίς πρωϊνές ώρες, ώρα Ελλάδος, ότι 123 επιζώντες από τό πλήρωμα τού καταδρομικού «στρατηγός Μπελγκρανο», πού βυθίστηκε ύστερα από τορπιλλισμό, περισυνελέγησαν στά παγωμένα νερά ανοικτά τού νοτιωτάτου άκρου τής Νότιας Αμερικής.

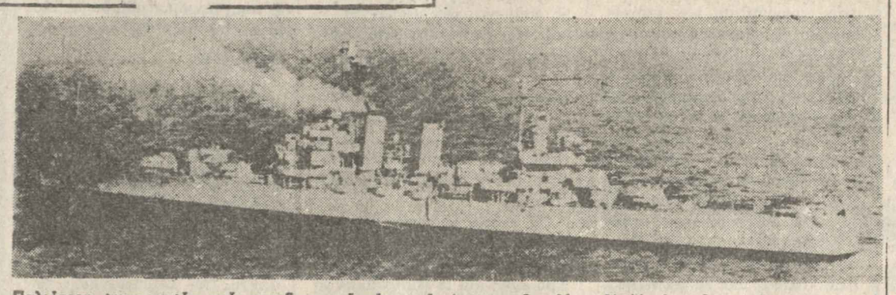

Παλιότερη φωτογραφία τού καταδρομικού μάχης τής Αργεντινής «Χενεράλ Μπελγκράνο», τό οποίο τορπιλλίσθηκε αργά προχθές τό βράδυ, από βρεταννικό υποβρύχιο

Ούτε τό υπουργείο Εξωτερικών ούτε τό Ανώτατο Αρχηγείο δέν ανέφερε τίποτε γιά τόν πιθανό αριθμό τών θυμάτων.

Εξάλλου, ανακοινωθέν πού εκδόθηκε χθές τό βράδυ από τό αρχηγείο τών Αργεντινών δυνάμεων, αναφέρει ότι τό περιπολικό σκάφος «Αλφερεζ Σομπραλ» υπέστη ζημιές χθές τό πρωϊ ανοικτά τών νησιών Φάλκλαντ.

Τό σκάφος επλήγη καθώς προσπαθούσε νά δώσει βοήθεια σέ Αργεντινό πιλίτο πού τό αεροπλάνο του είχε καταρριφθεί προχθές. Τό ανακοινωθέν δέν αναφέρει άν τό περιπολικό είχε υποστεί επίθεση από αεροπλάνο ή από πολεμικό σκάφος.

Υπενθυμίζεται ότι χθές τό απόγευμα, τό Λονδίο είχε ανακοινώσει ότι δύο περιπολικά τού Αργεντινού ναυτικού είχαν πληγεί κατά τήν διάρκεια ναυμαχίας, χωρίς όμως νά αναφέρει γιά ποιά σκάφη επρόκειτο.

* ΟΥΑΣΙΓΚΤΟΝ:

Ο Βρεττανός πρεσβευτής στήν Ουάσιγκτον Σέρ Νικόλας Χέντερσον επιβεβαίωσε αργά τή νύχτα ότι τό καταδρομικό τής Αργεντινής «στρατηγός Μπελγκρανο» βυθίστηκε στά ανοικτά τών νήσων Φάλκλατ, όπου είχε τορπιλλισθεί αργά τήν Κυριακή, από ένα βρεταννικό πυρηνικό υποβρύχιο. Ο Βρεταννός πρεσβευτής απέφυγε νά δώσει οποιαδήποτε άλλη λεπτομέρεια γιά τήν βύθιση τού καταδρομικού, τό οποίο είχε πλήρωμα επτακοσίων ώς οκτακοσίων ανδρών.

Ο κ. Χέντερσον ανέφερε τή βύθιση σέ σύντομη δήλωσή του, ενώ εγκατέλειπε τόν Σταϊητ Ντηπαρτμεντ, όπου είχε μακρά συνομιλία μέ τόν Αμερικανικό υπουργό τών Εξωτερικών, Αλεξάντερ Χαίηγκ.

* ΜΠΟΥΕΝΟΣ ΑΪΡΕΣ:

Τουλάχιστον ένδεκα κάτοικοι τών νησιών Φόλκλαντ, βρεταννικής καταγωγής σκοτώθηκαν, κατά τήν επιδρομή πού πραγματοποίησε τό πρωϊ τού Σαββάτου, η Βρεταννική αεροπορία εναντίον τού Πόρτ Ντάρβιν, ενός μικρού λιμανιδύ, πού βρίσκεται σέ απόσταση 60 μιλλίων δυτικά από τό Πορτ Στανλευ, τήν πρωτεύουσα τού νησιωτικού αυτού συγκροτήματος. Άλλοι δεκαεπτά πολίτες, επίσης βρεταννικής καταγωγής, τραυματίσθηκαν κατά τήν ίδια βρεταννική αεροπορική επιδρομή.

Τήν πληροφορία γιά τίς απώλειες τού άμαχου πληθυσμού, μετέδωσε τίς πρώτες πρωϊνές ώρες σήμερα, τό πρακτορείο ειδήσεων τού Μπουένος Άϊρες, «Τελαμ» ένας από τούς ανταποκριτές τού οποίου επισκέφθηκε χθές τό Πόρτ Ντάρβιν:

* ΛΟΝΔΙΝΟ:

Τό βρεταννικό υπουργείο Αμύνης αρνήθηκε σήμερα νά επιβεβαιώσει ή νά διαψεύσει τήν πληροφορία τού επίσημου Αργεντινού πρακτορείου ειδήσεων «Τελαμ» σύμφωνα μέ τήν οποία 11 άμαχοι σκοτώθηκαν τό Σάββατο στά νησιά Φάλκλαντ.

Εκπρόσωπος τού υπουργείου επαναβεβαίωσε ότι τό υπουργείο του «δέν προβαίνει σέ κανένα σχόλιο σχετικά μέ πληροφορίες από Αργεντινή πηγή».

* ΛΟΝΔΙΝΟ:

Ο Βρεταννός υπουργός Αμύνης κ. Νότ στήν πρώτη συνεντευξη πού έδωσε, στό Λονδίνο, μετά τήν έναρξη τών πολεμικών επιχειρήσεων στήν περιοχή τών νησιών Φάλκλαντ, δήλωσε ότι η Βρεταννία επιθυμεί πάντοτε τήν ειρηνική επίλυση τής διαφοράς της με τήν Αργεντινή γιά τά νησιά Φάλκλαντ, αλλά έσπευσε νά προσθέσει ότι εφόσον οι διαπραγματεύσεις δέν αρχίζουν καί οι εχθροπραξίες συνεχίζονται, αποτελεί πρωταρχικό καθήκον τών Βρεταννών διοικητών νά εξασφαλίσουν τά μεγαλύτερα δυνατά πλεονεκτήματα απέναντι τού αντιπάλου.

Θέλουμε μιά έντιμη λύση τού προβλήματος μέ διαπραγματεύσεις, είπε ο κ. Νοτ, αλλά πρέπει νά προστατεύσουμε τήν ζωή τών στρατιωτών καί τών ναυτών μας καί δέν μπορούμε νά παραλείψουμε κανένα μέτρο καί καμμιά ενέργεια πού θά εξασφάλιζε τήν επιδίωξη αυτή καί θά προστάτευε τόν στόλο μας από κάθε κίνδυνο.

Ο Βρεταννός υπουργός

ΣΥΝΕΧΕΙΑ στήν 4η σελ.

Σκοτώθηκε ο υπουργός Εξωτερικών τής Αλγερίας

ΤΕΧΕΡΑΝΗ 4— Τό αεροπλάνο μέ τό οποίο ταξίδευε ο υπουργός Εξωτερικών τής Αλγερίας Μωχαμεντ Σεντίκ Μπενγιαχία, πού μετέβαινε γιά επίσημη επίσκεψη στή Περσία, συνετρίβη χθές κοντά στά περσοτουρκικά σύνορα, όπως μετέδωσε σήμερα ο ραδιοφωνικός σταθμός τής Τεχεράνης.

Τό δυστύχημα τού αεροπλάνου οφείλεται «σέ συνωμοσία τού ιρακινού καθεστώτος Μπάαθ», ισχυρίσθηκε σήμερα τό περσικό υπουργείο Εξωτερικών, σύμφωνα μέ εκπομπή τού ραδιοφωνικού σταθμού τής Τεχεράνης.

Κατά τό ανακοινωθέν τού υπουργείου «έγγραφα αποδεικνύουν τήν ύπαρξη αυτής τής συνωμοσίας καί θά δημοσιευθούν αργότερα».

Ο Αλγερινός υπουργός Εξωτερικών μετέβαινε στήν Περσία ύστερα από πρόσκληση τής περσικής κυβερνήσεως γιά συνομιλίες σχετικά μέ τήν περσο—ιρακινή διένεξη. Είχε ήδη μεταβεί στήν Βαγδάτη στά πλαίσια τής παροχής καλών υπηρεσιών πού πρόσφερε η Αλγερία στα δύο αντιμαχόμενα μέρη.

Σημειώνεται ότι ο Μπενγιαχία είχε μεσολαβήσει γιά τήν επίλυση τής κρίσεως τών ομήρων, πού είχε ξεσπάσει μεταξύ τών Ηνωμένων Πολιτειών καί τής Περσίας, καί τό Φεβρουάριο τού 1981 παρέδωσε επίσημα τούς ομήρους στόν Αμερικανό υφυπουργό Εξωτερικών κ. Γούρεν Κρίστοφερ, στό αεροδρόμιο τού Αλγερίου.

Τά συντρίμμια τού αεροπλάνου βρέθηκαν από χωρικούς κοντά στά περσοτουρκικά σύνορα, όπως έγινε γνωστό από καλά πληροφορημένες πηγές τής περσικής πρωτεύουσας. Εξ άλλου εκπρόσωπος τού κοινοβουλίου τής Περσίας δήλωσε σήμερα ότι τό αεροπλάνο τού Σεντίκ Μπενγιαχία έπεσε αφού καταδιώχθηκε από ένα ιρακινό αεριωθούμενο.

Τό περσικό πρακτορείο ειδήσεων μετέδωσε ότι τό αεροσκάφος τού υπουργού καταδιώχθηκε καί καταρρίφθηκε από ιρακινά αεριωθούμενα μέσα στόν τουρκικό εναέριο χώρο, 100 χιλιόμετρα πό τήν πλησιέστερη ιρακινή θάση καί τή στιγμή πού περνούσε τά τουρκο—περσικά σύνορα. Εξ άλλου αξιωματικοί τής περσικής αεροπορίας ανέφεραν ότι τό αεροπλάνο τού αλγερινού υπουργού συνετρίβη στό περσικό έδαφος, επτά μόλις χιλιόμετρα μετά τά περσοτουρκικά σύνορα.

Ο πρόεδρος τού περσικού κοινοβουλίου Χασεμί Ραφσανζανί δήλωσε σήμερα σέ συνεδρίαση τού σώματος ότι οι συνδιαλέξεις μεταξύ τού πιλότου τού αεροπλάνου τού υπουργού Μπενγιαχία καί τού πύργου ελέγχου τής Τεχεράνης έχουν μαγνητοφωνηθεί καί αποδεικνύουν τό ρόλο πού έπαιξε η ιρακινή κυβέρνηση στό δυστύχημα αυτό.

Εξ άλλου, από πηγές τής περσικής πρωτεύουσας έγινε γνωστό ότι τό αλγερινό αεροσκάφος ξέφυγε από τόν κανονικό αεροδιάδρομο, κοντά στά περσοτουρκικά σύνορα, πρίν συντριβεί.

Αξίζει νά αναφερθεί ότι στίς 30 Μαΐου 1981, πού ο Σεντίκ Μπενγιαχία ταξίδευε μέ ένα αεροσκάφος «Μύστερ 20» γιά τή Σιέρα Λεόνε, προκειμένου νά λάβει μέρος σ' ένα συνέδριο τής οργάνωσης Αφρικανικών Κρατών, τό αεροπλάνο του συντετρίβη στό έδαφος, αλλά ο Αλγερινός υπουργός επέζησε τής καταστροφής μ' ένα απλό κάταγμα του μηρού.

ΕΠΕΣΕ ΣΠΙΤΙ

ΑΘΗΝΑΙ 4— Κατέρρευσε μονοκατοικία στήν οδό Λασκαρίδου 181, στίς Τζιτζιφιές, λόγω εκσκαφής παραπλεύρου οικοπέδου. Οι ένοικοι Κων. Γ. Γιαννόπουλος, 73 ετών καί η γυναίκα του Άννα, πού είναι τυφλή, σώθηκαν γιατί πρόλαβαν καί θγήκαν έξω.

Πίστωση 200.000 σέ χωριό

Σύμφωνα μέ πληροφορίες μας ο Νομάρχης Ιωαννίνων κ. Χρήστος Μαρτίνης ενέκρινε πίστωση 200.000 δραχμών γιά τήν κοινότητα Μαυροπούλου, προκειμένου νά χρησιμοποιηθεί η πίστωση αυτή γιά τόν καθαρισμό αυλακών ποτίσματος 4.000 στρεμμάτων.

Ο ψιλικατζής είχε ναρκωτικά

ΑΘΗΝΑΙ 4— Συνελήφθη από όργανα τού Τμήματος Ασφαλείας Πύργου ο Σαββ. Φ. Μάκος 70 ετών, εμπορος ψιλικών, κατηγορούμενος γιά κατοχή καί εμπορία ναρκωτικών. Συγκεκριμένα, μετά από έρευνα πού έγινε στό κατάστημά του, βρέθηκαν κρυμμένα 677 γραμμάρια χασίς σέ φούντα, προοριζόμενα γιά πώληση. Στήν συνέχεια, κατά τήν έρευνα πού έγινε στό σπίτι του, βρέθηκαν ένα πιστόλι Βαλμάν, 16 φυσίγγια καί 139.000 δραχ.

Τό ναρκωτικό τό πιστόλι, τά φυσίγγια καί τά χρήματα κατασχέθηκαν.

Σκοτώθηκε στρατιώτης σέ τροχαίο

Στό 10 χιλιόμετρο τής Εθνικής Οδού Πρεβέζης - Ιωαννίνων σκοτώθηκε χτές στίς 10 τό πρωϊ ο στρατιώτης Κωνσταντίνος Τσιγαρίδης 21 χρονών πού καταγόταν από τό Διάσελλο Άρτας.

Ο στρατιώτης οδηγούσε τό ΓΣ 75181 φορτηγό στρατιωτικό αυτοκίνητο όταν αυτό ανατράπηκε μ αποτέλεσμα νά βρεί τό θάνατο ο οδηγός του καί νά τραυματιστεί ελαφρά ο συνεπιβάτης έφεδρος ανθυπολοχαγός Κωνσταντίνος Παπαγεωργίου 24 χρονών από τό Ζάλογγο Πρέβεζας. Καί οι δύο υπηρετούσαν στό 15 ΣΠ στή Πρέβεζα.

Η ιατροφαρμακευτική περίθαλψη υπαλλήλων

Πρόβλημα θεώρησης τών ιατροφαρμακευτικών συνταγών αντιμετωπίζουν τρείς χιλιάδες περίπου δημοτικοί καί κοινοτικοί υπάλληλοι τού Νομού.

Τό πρόβλημα αυτό προέκυψε από προχθές τό πρωϊ όταν οι Δημόσιες Υπηρεσίες αρνήθηκαν νά θεωρήσουν τίς ιατρικές συνταγές τού ταμείου τών παραπάνω υπαλλήλων κάτι πού από δεκαετίες γινότανε.

Πάνω στό θέμα αυτό υπάρχει ακόμη μιά απόφαση τού υπουργού Κοινωνικών Υπηρεσιών σύμφωνα μέ τήν οποία τίς θεωρήσεις τών συνταγών τού Κλάδου Ασφαλίσεως Δημοτικών καί Κοινοτικών Υπαλλήλων (ΚΕΔΚΥ) θά τίς κάνουν οι αρμόδιοι τού Δημοσίου.

Μετά από αυτό εκπρόσωποι τού ΚΕΔΚΥ επεσκέφθηκαν χτές τόν Νομάρχη Ιωαννίνων κ. Χρήστο Μαρτίνη καί ζήτησαν τήν επίλυση τού θέματος.

Σύμφωνα μέ νεώτερες πληροφορίες μας ο Νομάρχης κ.Μαρτίνης έδωσε αμέσως λύση πάνω στό πρόθλημα αυτό, γεγονός πού προκάλεσε τής ευχαριστίες τού εκπροσώπου τής ΚΕΔΚΕ καθώς καί τής Γενικής Συνέλευσης πού παράλληλα είχε συνέλθει στό Δημαρχείο.

Μεγάλο δίκτυο εμπορίας ναρκωτικών εξαρθρώθηκε

ΜΙΛΑΝΟ 4— Σημαντικό δίκτυο εμπορίας ναρκωτικών εξαρθρώθηκε ύστερα από μία εκτεταμένη επιχείρηση τής αστυνομίας, αναφέρει σέ ανακοινωθέν η εισαγγελία τού Μιλάνου.

Σαράντα τέσερα άτομα συνελήφθηκαν, από τά οποία 11 στήν Ελβετία καί κατασχέθηκαν 33 κιλά κοκκαΐνης από τά οποία τά 20 επίσης στήν Ελβετία.

Η ανακοίνωση δέν αναφέρει ούτε τόν τόπο πού έγιναν οι συλλήψεις ούτε τά ονόματα τών συλληφθέντων λαθρεμπόρων αλλά τονίζει ότι τό δίκτυο εισήγαγε στήν Ιταλία περίπου 200 κιλά κοκκαΐνης μόνο κατά τό περασμένο έτος. Τό «εμπόρευμα», προέρχονταν από τήν Γαλλία, τήν Ολλανδία καί τήν Λατινική Αμερική.

Πέθανε ξαφνικά

Πέθανε ξαφνικά ο Νικόλαος Αδαμαντίου 60 χρονών πού κατοικούσε στό Βαγενήτη Ιωαννίνων στίς 9 προχθές τό βράδυ.

Αποπειράθηκε νά σκοτώσει νεαρό

ΑΘΗΝΑΙ 4— Καταζητείται ο Ευάγγ. Α. Κατσούρας 42 ετών, γιατί, στόν Συνοικισμό Αγία Τριάδα τής κοινότητας Αγίου Γεωργίου Μαγνησίας, λόγω προσωπικών διαφορών, αποπειράθηκε νά σκοτώσει τόν Απ. Ν. Καλογήρου, 22 ετών. Συγκεκριμένα, ο δράστης πυροβόλησε τόν Καλογήρου μέ δίκαννο κυνηγετικό όπλο καί τόν τραυμάτισε στό κεφάλι καί τά πόδια, μετά δέ τήν πράξη του, εξαφανίσθηκε.

ΕΛΛΗΝΟ-ΡΟΥΜΑΝΙΚΕΣ ΣΥΝΟΜΙΛΙΕΣ ΑΡΧΙΣΑΝ ΧΘΕΣ ΣΤΗΝ ΑΘΗΝΑ

ΑΘΗΝΑ, 4.- Ελληνορουμανικές συνομιλίες άρχισαν στήν Αθήνα μέ τήν ευκαιρία τής αφίξεως τού προέδρου τής Ρουμανίας κ. Νικολάε Τσαουσέσκου κατόπιν προσκλήσεως τού Έλληνα προέδρου κ. Κων. Καραμανλή.

Οι δύο ηγέτες είχαν τήν πρώτη συνομιλία τους χθές τό απόγευμα. Σχετικά από τήν προεδρία τής Δημοκρατίας εξεδόθη η ακόλουθη ανακοίνωση:

«Ο πρόεδρος τής Δημοκρατίας κ. Κωνσταντίνος Καραμανλής είχε απόψε μακρά συνομιλία, διαρκείας μιάμιση περίπου ώρας, μέ τόν πρόεδρο τής Ρουμανίας κ. Νικολάε Τσαουσέσκου, κατά τήν διάρκεια τής οποίας αντηλλάγησαν απόψεις επί τής διεθνούς καταστάσεως, επί τής διαβαλκανικής συνεργασίας καί επί διμερών θεμάτων».

Τό θράδυ ο κ. Καραμανλής παρέθεσε επίσημο γεύμα προς τιμήν τού κ. Τσαουσέσκου στό οποίο παρεκάθησε ο πρωθυπουργός κ. Α. Παπανδρέου καί μέλη τής κυθερνήσεως, καί κατά τήν διάρκεια τού οποίου αντηλλάγησαν θερμές προπόσεις.

Συγκεκριμένα, στήν προσφώνηση του ο Πρόεδρος κ. Κ. Καραμανλής υπεγράμμισε ότι μόνο μέ τήν ελεγχόμενη ισορροπία δυνάμεων στό κατώτερο δυνατό επίπεδο θά μπορέσει νά διαλυθεί η δυσπιστία πού επικρατεί στίς διεθνείς σχέσεις καί πού τροφοδοτείται από τόν εξοπλιστικό ανταγωνισμό. Ο κ. Καραμανλής χαρακτηρίζοντας τό θέμα τού περιορισμού τών εξοπλισμών ως τό κρισιμώτερο τής εποχής μας ετόνισε ότι μόνον δι αυτού θά κατοχυρωθεί μ ειρήνη.

Εξ άλλου, ο Έλλην πρόεδρος ανεφέρθη στό κλίμα καλής συνεργασίας πού επικρατεί στά Βαλκάνια, καί στήν δημιουργία τού οποίου, όπως είπε, συνέβαλαν καί οι προσωπικές επαφές μεταξύ τών ηγετών τής περιοχής μας, καί ιδίως οι Ελληνορουμανικές, πού εξελίχθηκαν σέ ειλικρινή καί γόνιμη φιλία. Μέ τήν ευκαιρία αυτή ο κ. Καραμανλής διαχώρισε τήν στάση τής Τουρκίας γιά τήν οποία είπε ότι μέ τήν απαράδεκτη συμπεριφορά της έναντι τής Ελλάδος αποδυναμώνει τήν προσπάθεια πού καταβάλλεται γιά τήν δημιουργία μιάς ευρύτερης συνεργασίας στόν χώρο τής Βαλκανικής.

Δέν παρέλειψε, τέλος, ο κ. Καραμανλής, νά αναφερθεί καί στό Κυπριακό γιά τό οποίο, ετόνισε ότι δηλητηριάζει τήν ατμόσφαιρα τής περιοχής μας καί δημιουργεί γιά όλους μας κινδύνους, καί ότι γιά τόν λόγο αυτό πρέπει νά θεωρηθεί σάν πρόθλημα κοινό καί γιά τούς βαλκανικούς λαούς αλλά καί γιά τήν διεθνή κοινωνία, τής οποίας τά ψηφίσματα προκλητικά περιφρονούνται.

Στήν απάντησή του, ο πρόεδρος τής σοσιαλιστικής δημοκρατίας τής Ρουμανίας, αφού ανεφέρθη στίς φιλικές, ειλικρινείς καί ακατάλυτες σχέσεις πού - όπως υπεγράμμισε - «είχαν καί έχουν σημαντικό ρολο στήν ανάπτυξη τής Ρουμανοελληνικής συνεργασίας», υπεγράμμισε ότι η χώρα του θεωρεί ότι υπάρχουν οι αναγκαίες συνθήκες γιά τήν πραγματοποίηση μιάς συνάντησης κορυφής τών βαλκανίων κρατών πού θά αποτελούσε χωρίς αμφιθολία σημαντική θετική πράξη στήν ζωή ολόκληρης τής Ηπείρου.

Αύριο τό πρωϊ, οι Ελληνορουμανικές συνομιλίες θά συνεχισθούν μέ τήν συνάντηση πού θα έχει ο πρόεδρος Τσαουσέσκου μέ τόν πρωθυπουργό κ. Παπανδρέου, ο οποίος τό μεσημέρι θα παραθέσει πρόγευμα πρός τιμήν τού κ. Τσαουσέσκου καί τού υπουργείο Εξωτερικών.

Προηγουμένως, ο Ρουμάνος πρόεδρος θά καταθέσει στέφανο στό μνημείο τού αγνώστου στρατιώτου.

Σήμερα στίς 6 τό απόγευμα οι κ.κ. Τσαουσέσκου, καί Παπανδρέου θά συνεχίσουν τίς συνομιλίες τους.

Στίς 7 εξ άλλου, τό απόγευμα η ακαδημία Αθηνών θά πραγματοποιήσει έκτακτη συνεδρίαση πρός τιμήν τής Κας Ελενας Τσαουσέσκου, Α Αντιπροέδρου τής ρουμανικής κυβερνήσεως.

Τά λουτρά Αμαράντου

Τήν υγειονομική έγκριση γιά τήν καταλληλότητα τών κτιρίων τών ιαματικών πηγών τού Αμαράντου προκειμένου νά γίνει τό δυνατόν συντομώτερο η δημοπρασία γιά τήν διάθεση σέ ιδιώτη τής εκμετάλλευσης αυτών ζήτησαν από τόν Νομάρχη Ιωαννίνων κ. Χρήστο Μαρτίνη πρόεδρος καί κοινοτικοί σύμβουλοι τής Κοινότητας.

Ο κ. Μαρτίνης έδωσε εντολή έτσι ώστε σήμερα κιόλας νά μεταβεί στό χώρο τών πηγών γιά τά περαιτέρω.

Ανασχηματισμός Κινεζικής κυβέρνησης

ΠΕΚΙΝΟ 4— Τό επίσημο κινεζικό πρακτορειο ειδήσεων «Νέα Κίνα» ανακοίνωσε σήμερα ευρύ ανασχηματισμό τής κινεζικής κυθέρνησης. Σύμφωνα μέ πληροφορίες, ένδεκα από τούς 13 αντιπροέδρους τής κινεζικής κυθέρνησης αντικαταστάθηκαν.

Βρέθηκε ο Αλιε

ΠΑΡΙΣΙ 4— Ο Γάλλος συγγραφέας Ζάν Εντέρν Αλιέ πού είχε εξαφανισθεί από τίς 24 Απριλίου βρέθηκε χθές τήν νύκτα σώος καί αβλαθής σέ δυτικό προάστιο τού Παρισιού.

Ο Αλιέ δήλωσε σέ τηλεφωνική επικοινωνία του μέ τό «Γαλλικό πρακτορειο ειδήσεων». «Μόλις τώρα απελευθερώθηκα.... Είμαι κουρασμένος.

Υπενθυμίζεται ότι τήν επομένη τής εξαφανίσεως τού Αλιέ άγνωστος τηλεφωνητής πού ισχυρίσθηκε ότι μιλά εκ μέρους τών «Γαλλικών Επαναστατικών Ταξιαρχιών», μιάς οργανώσεως πού ήταν άγνωστη στίς γαλλικές αρχές, δήλωσε ότι η οργάνωσή του αναλαμβάνει τήν ευθύνη τής απαγωγής.

Σέ σύσκεψη παραγωγών στήν Βέροια ο κ. Μωραΐτης

ΘΕΣΣΑΛΟΝΙΚΗ 4— Υπό τήν προεδρία τού υφυπουργού Γεωργίας . Γ. Μωραΐτη θά πραγματοποιηθεί τήν Πέμπτη τό απόγευμα στή Βέροια σύσκεψη μέ θέμα:

«Η διάθεση τής εφετεινής εσοδείας ροδακινιών».

Στή σύσκεψη, πού θά γίνει στήν «Αντωνιάδειο Στέγη Γραμμάτων καί Τεχνών», θά πάρουν μέρος διευθυντές γεωργίας, επόπτες καί γεωπόνοι ποιοτικού καί φυτο—υγειονομικού ελέγχου νωπών καί μεταποιημένων γεωργικών προϊόντων, Γεωπόνοι δενδροκομίας, καθώς καί φορείς παραγωγής, εμπορίας καί μεταποίησης.

Επίσης, τήν Παρασκευή τό πρωϊ θά πραγματοποιηθεί νέα σύσκεψη μέ θέμα:

«Η αποτελεσματικότερη οργάνωση καί άσκηση τού ποιοτικού ελέγχου νωπών καί μεταποιημένων οπωροκηπευτικών», στήν οποία θά μάρουν μέρος υπηρεσιακοί παράγοντες τού υπουργείου Γεωργίας.

Συνεργασία Τ.Ε.Ε. καί Δ.Ε.Η.

ΑΘΗΝΑΙ 4— Από τό Τεχνικό Επιμελητήριο Ελλάδος ανακοινώθηκαν τά εξής:

Αντιπροσωπεία τής Δ.Ε. τού ΤΕΕ, αποτελούμενη από τόν Ν. Δεσύλλα, πρόεδρο τής Δ.Ε. τού ΤΕΕ, Χρ. Μάρη αντιπρόεδρο, Στ. Ιωακειμίδη, Γενικό Γραμματέα καί Αντων. Κοτσαμπασίκη μέλος τής Δ.Ε., επισκέφθηκε τή Δευτέρα 3 Μαΐου 1982 τή ΔΕΗ καί είχε μακρά συζήτηση μέ τόν διοικητή τής ΔΕΗ κ. Παπαμαντέλο, τόν υποδιοικητή κ. Αμαλο καί τόν Γενικό διευθυντή κ. Δογάνη.

Η συζήτηση ήταν γόνιμη καί έθιξε όλες τίς πλευρές τής συνεργασίας μεταξύ ΤΕΕ καί ΔΕΗ καθώς καί τής βοήθειας πού μπορεί νά προσφέρει τό ΤΕΕ στή νέα αναπτυξιακή προσπάθεια τής ΔΕΗ.

Ειδικότερα τέθηκε το θέμα σύγκλησης καθώς καί τού νέου ουσιαστικού ρόλου τής αντιπροσωπευτικής συνέλευσης τής ΔΕΗ, στήν οποία μετέχει ήδη τό ΤΕΕ καθώς καί θέματα σχετικά μέ τίς μεγάλες δημοπρασίες ενεργειακών έργων τής ΔΕΗ.

Συμφωνήθηκε νέα συνάντηση μεταξύ Δ.Ε. τού Τ.Ε.Ε. καί διοικησης τής ΔΕΗ στίς 24 Μαΐου 1982.

Τρομοκράτης «καμικάζι» σκοπεύει στήν δολοφονία τού Ρήγκαν

ΒΟΝΝΗ 4— Ο Γενικός Εισαγγελέας τής Δυτικής Γερμανίας κ. Κούρτ Πέμπμαν, δήλωσε, σήμερα, σέ συνέντευξη Τύπου σέ γερμανική εφημερίδα ότι τρομοκράτης «καμικάζι» πιθανόν νά προσπαθήσει νά δολοφονήσει τόν πρόεδρο Ρήγκαν, κατά τήν επίσκεψή του στή Βόννη, στίς 9 καί 10 Ιουνίου, όπου θά παραστεί στήν συνάντηση κορυφής τού Ν.Α.Τ.Ο.

Ο κ. Πέμπμαν δήλωσε, επίσης στήν εφημερίδα «Μπίλντ Τσαιτούγκ» ότι πιστεύει πώς Γερμανοί τρομοκράτες θά επιχειρήσουν επιθέσεις εναντίον Αμερικανών αξιωματούχων καί αμερικανικών εγκαταστάσεων, σέ διάφορες πόλεις τής Δυτικής Γερμανίας, σάν διαμαρτυρία γιά τή συνάντηση κορυφής τού Ν.Α.Τ.Ο.

Διαδηλώσεις πρόκειται νά γίνουν στήν Βόννη καί στό Δυτικό Βερολίνο, σ' ένδειξη διαμαρτυρίας γιά τήν παρουσία τού προέδρου Ρήγκαν καί γιά τή συνάντηση κορυφής τού Ν.Α.Τ.Ο, πού χαρακτηρίσθηκαν «προκλητικές» από τό κίνημα εναντίον τών πυρηνικών όπλων τής Δυτικής Γερμανίας.

Πενθήμερη εργασία στά αγροτικά ιατρεία

ΑΘΗΝΑ, 4.- Θά εφαρμοσθεί η πενθήμερη εργασία στά αγροτικά ιατρεία, αφού προηγουμένως θά αναπτυχθεί ένα σύστημα εφημερίας πού θά καλύπτει απόλυτα τίς υγειονομικές ανάγκες τού αγροτικού πληθυσμού.

Αυτά αποφασίσθηκαν κατά τήν συνάντηση τής συντονιστικής επιτροπής τών Συλλόγων προσωπικού αγροτικών ιατρείων όλης τής χώρας μέ τόν υπουργό Κοιν. Υπηρεσιών κ. Π. Αυγερινό καί τόν Γεν. Γραμματέα τού υπουργείου κ.Π. Ιωακείμ.

Ακόμη θά μετέχουν εκπρόσωποι τών συλλόγων στήν διαμόρφωση τών προτάσεων γιά τό θεσμό τού νοσοκομειακού ιατρού καί θά υποβάλλουν προτάσεις γιά τό θεσμικό πλαίσιο τού εθνικού συστήματος υγείας.

Σκοτώθηκε εργάτης

ΑΘΗΝΑΙ 4— Στό Αγιόφυλλο Καλαμπάκας, ο Απ. Ν. Παλάσκας, 30 ετων, ενώ ασχολείτο μέ

ΗΜΕΡΟΛΟΓΙΟ ΤΕΤΑΡΤΗ

Αν. 5.26' – Δ. 19.18'
Σελήνη 12 ημέρας

5 ΜΑΪΟΣ

ΘΕΑΜΑΤΑ

ΓΡΑΝΑΔΑ:
«Οι 7 πύλες της κολάσεως» (περιπέτεια)

ΣΙΝΕ – ΜΙΝΤΑ
«Εκδικητής πέρα από τον νόμο» (περιπέτεια)

ΟΡΦΕΥΣ:
«Η Λίμνη των ζωντανών νεκρών» (Γκράν - γκινόλ)

ΠΑΛΑΛΙΟΝ:
Θίασος Ευαγγελίδη–Βιβάλη

ΤΙΤΑΝΙΑ:
«Το απομαρήσμο ενός τυχοδιώκτου» (Γουέστερν)

ΦΑΡΜΑΚΕΙΑ ΔΙΑΝΥΚΤΕΡΕΥΟΥΣΑ

ΔΙΑΝΥΚΤΕΡΕΥΕΙ:
Απ. Κοντοχρήστου Πλ. Πάργης 3 Τηλ. 23.212
ΔΗΜΕΡΕΥΕΙ:
Λ. Δουβάνος Αβέρωφ 366 Τηλ. 23.454

ΠΡΑΤΗΡΙΑ ΒΕΝΖΙΝΗΣ

Διανυκτερεύουν:
Νίκου Λάμπρας 8ης Μεραρχίας, Βλαχόπουλος Παν. ΚΑ Φεβρουαρίου

Επείγοντα Τηλέφωνα

Γεν. Νοσοκομείο	26.292
Ασθενοφόρα:	33.461
	33.461
Αμεση Δράση:	26.496
	100
Πυροσβεστική:	199
Ι.Κ.Α.	26.342
Σταθμός Κατάρας	(0656) 41.216
ΟΒΕΛΠΑ	104
ΕΛΠΑ	20.695

Γιά τούς ταξιδιώτες

ΠΡΑΚΤΟΡΕΙΑ ΚΤΕΛ

Αθηνών	26.286
Θεσ/νίκης	26.213
Ηγουμενίτσας	26.213
Πρέβεζας	25.014
Πατρών	25.014

Τράπεζες

Αγροτική	26.210
Γενική	22.304
Εθνική	25.291
Ελλάδος	26.243
Εμπορική	27.005
ΕΤΒΑ	27.757
Ιονική–Λαϊκή	25.303
Κρήτης	29.146
Κτηματική	26.434
Πειραιως	21.031

Ταξί

Στρατολογίας	28.888
28ης Οκτωβρίου	27.777
Κεντρικής Πλατείας	25.651
Διαδοχής	26.785
Τζιμή Καλούτα.	26.111
Πρακτ. Αθηνών	22.200
Άνω Πλατείας	27.111
Ταχυδρομείου	23.000
Αβέρωφ	22.222
Χατζή Πολύχρ	25.353
Α.Τ.Ε	28.444
Γναλί Καφενέ	26.235
Πλατ. Πάγνης(Β)	31.111
Παράκαπου	22.100
Ναπολ.Ζέρβα	31.000

«ΗΠΕΙΡΩΤΙΚΟΣ ΑΓΩΝ»

ΗΜΕΡΗΣΙΑ ΕΦΗΜΕΡΙΣ
Γραφεία: Πουγκένο 17α ΙΩΑΝΝΙΝΑ

Ιδρυτής
ΕΥΘΥΜΙΟΣ ΤΖΑΛΛΑΣ
Ιδιοκτήτης - Διευθυντής
ΕΛΕΥΘΕΡΙΟΣ ΤΖΑΛΛΑΣ

Τηλέφωνα:	61.455
Συντάξεως:	26.300
Διαφήμισης:	25.771
Υπεύθυνος Τυπογραφείου Ελευθέριος Τζάλλας	26.342

ΣΥΝΔΡΟΜΕΣ:
Δήμων, Κοινοτήτων, Τραπεζών Νομ. Προσώπων Δημ. Δικαίου, Οργανισμών:
Ετήσια 2.400
Εξάμηνη: 1.200

Ἀγνωστοι παραμένουν οι δολοφόνοι τού Νταλίπη

ΑΘΗΝΑΙ – Ἀγνωστοι παραμένουν οι δύο νεαροί που εσκότωσαν με 14 μαχαιριές τόν Βασίλη Π. Νταλίπη, 46 ετών, μέσα στό κατάστημά του πωλήσεως ηλεκτρικών ειδών, στήν οδό 25 Μαρτίου 113, στή Περγουσάνι.

Οι αξιωματικοί τής Ασφαλείας Προαστίων, πού συνεχίζουν τις έρευνες γιά εξιχνίαση τού εγκλήματος πιστεύουν ότι οι δύο δράστες επήγαν στό κατάστημα γιά νά λησταρέψουν. Παρά κατα βρέθηκαν μέσα στό χρήματοκιβώτιο 180.000 δρχ. σε συνάλλαγμα καί 72.000 δρχ. στό συρτάρι τού ταμείου.

Φαίνεται ότι οί δολοφόνοι ενώ επήγαν μέ σκοπό νά ληστεύουν τελικά σκότωσαν τό θύμα τους καί εξαφανίστηκαν χωρίς νά κλέψουν τίποτα.

Από τήν αυτοψία καί τήν νεκροψία αποδεικνύεται ότι υ θύμα δεν υπάρχει τήν επίσκεψη αμόνθεμα φόνο μπορούσε γι' αυτό αλλωστε καί φέρει τραύματα στά χέρια του.

Τό γκλάμι έγινε στις 8 παρά είκοσι τό βράδυ τής Παρασκευής.

Συνελήφθησαν γιά εμπόριο ναρκωτικών

ΑΘΗΝΑΙ — Αστυνομικοί τής Γενικής Ασφαλείας Αθηνών συνέλαβαν γιάτρωμπόρο νυχτερίδα τόν Χαντεβ Χάλμοτ 31 ετών, από τήν Αυστρία, καί τόν Γαγγλους Πράις Ἀλλαντ 22 ετών καί Ζάις Σάρλ 24 ετών, καί τόν Κεν. Α. Τσολάκη 23 ετών, κρατικό.

Ο πρώτος πραγματοποιούσε δύο ταξίδια στήν Τουρκία κι ένα στις Ἡνίες αί' άπου έφερε τροκτά καί χασίς. Οι δύο Ἄγγλοι τά τοποθούσαν σε τοξικοφορεία στή Πλάκα, ενώ ο Τσολάκης τά διέθετε στις περιοχές Φυκ. Νέηρη καί Πλ. Αμερικής.

Ακόμη είχαν ανάμεση στή διοχέτευση τών ναρκωτικών κι οι Ζι. Ἀζιμάδες 24 ετών καί Πεν. Ε. Λιμπάτος 27 ετών, πού ήδη βρίσκονται στή φυλακή γιά άλλη υπόθεση ναρκωτικών. Κατασχέθηκαν 100 γραμ. χασίς, 5 γραμ. Ηρωίνη, 100.000 δραχ. καί 300 δολλάρια.

Επίσης συνελήφθη ο Ιω. Γ. Τζόδας 32 ετών, γιατί ενώ κατδιόκεσο από αστυνομικούς πέταξε 100 γραμ. ηρωίνης. Είχε καί δύο εντάλματα συλλήψεως γιά ναρκωτικά. Ἐίχε αείμη καταδικασθεί σε 2 χρόνια φυλακή γιά ναρκωτικά καί αφού εξέτισε τή μισή ποινή ήγθκε από τή φυλακή.

Ε.Ε αλλου από τήν Ασφάλεια Προαστίων συνελήφθησαν ο Ἀνδρέας Γ. Παπαδόπουλος 26 ετών καί η γυναίκα του Ευθυμία Ἀφρ. ή γία τούτο μας τό άρθρο είναι δυό κείμενα που δημοσιεύτηκαν στόν «Πειραιαικό Λγών» στις 29 Ἀπρίλη. Τό ένα, σχόλιο τής εφημερίδας με υπότιτλο «Ἐίναι αποφασισμένη;» καί τό άλλο τού Ἀνατ. Δ. Παπαγεγλη μέ τίτλο: «Η τη—θή, ο μάστορας καί... τό γεγονός».

Τό σχόλιο τής εφημερίδας πολύ σωστά μέ ακρίβεια καί πειστικότητα, επεσήμανε όλα τά προβλήματα τού επαρχιακού Τύπου, τήν ελκυρίνετά του καί τίς προσπάθειες γιά νά αυτοκυτταρηθεί αί' τά γυμήματα τών μεγάλων συγκροτημάτων κασί τήν αδιαφορία τής πολιτείας.

Ἐμείς θέλουμε νά προσθέσουμε τόνο. Ο επαρχιακός Τύπος θά δράσει καταλυτικά γιά τήν παγιμάτωση τής αποκέντρωσης καί τής δυναμικής ανάπτυξης τής επαρχίας. Αυτός ἐίναι ο ρόλος τού. Αυτόν πρέπει νά παίξει. Επειδή η κυβέρνηση στοχεύει στήν πραγμάτωση τών στόχων αυτό μέ συμβόλαιο υπογραφή στις 18 τού Οχτώβρη μέ τόν ελληνικό Λαό ορείλει νά δοηθήσει μέ όλα τά μέσα αούχεια στή διαδόσεή της στίς σελίδες τών ἐντύπων καί τίς ηλεκτρονικές, γιά νά φτάσει χωρίς γραμματοσήμο καί στό καφενείο τό πιό απομακρυσμένο χωριό.

Ἐίναι ολοκληρώνεται ο κανονικός ρόλος τού επαρχιακού Τύπου.

Αλλά καί ο επαρχιακός Τύπος οφείλει νά κάνει καλή δουλειά, στίς σελίδες του νά πάνενται ο παλμός τών ανθρώπων πού απευθύνεται καί τά προβλήματα τού χώρου πού κυκλοφορεί. Οι απόψεις τών ανθρώπων τού χώρου ἐίναι ενδιαφέουσα ο επαρχιακός Τύπος πρέπει νά δημοσιεύονται όπως ταιριάζει στό ύφος τού γράφοντα χωρίς φαλσίδματα καί διορθώσεις. Δεν πρέπει νά γνωζονται οι σελίδες του με ειδήσεις απ' τά πρακτορεία ειδήσεων πού έχουν διαδιαστεί πρηγούμενα από εφημερίδες τού Κέντρου. Αυτές τις αδυναμίες τού επαρχιακού Τύπου πρέπει ν' αρχίσουν κάποτε νά λιγοστεύουν ωστε νά εξαρανισεί.

Ἀποδεξη τού παραπάνω συλλογισμού μας ἐίναι τό άρθρο στήν τρίτη σελίδα τού Ἀνατ. Δ. Παπαγγέλη που κριτικάρει τόσο εύστοχα καί με τέτοιο χιούμορ τίς τοασποουσιάλες καί τά Διδανίφαρα αλόμη καί στίς από έγκυρες εφημερίδες τού Κέντρου. Αμφιβάλουμε αν Ηπειρώτης που διάβασε τό κείμενο τού Παπαγγέλη—μολονότι ήταν υπογραφιά καί κογραμμένο αν δεν τό ξαναδιάβασε καί αν δεν λύθηκε στά γέλια. Αυτό αποδείχνει τήν ασκήρεια αηφή τού Λαού μας, καί τί υαλνα τα δρίοκνται λέφτερα χωρίς τά μυαλά τους νέχουν γιομόσει καυσαέρια καί νά θλέπουν τά πράγματα θολά.

Τά μυαλά τής επαρχίας ἐίναι κοθάρια άτοκα καθάρια ἐίναι νά γάργαρα νερά πού τρέχουν από τό Ζμόλογα καί νά πιάνεται ο παλμός τών ανθρώπων πού απευθύνεται καί τά προβλήματα τού

Ο ΕΠΑΡΧΙΑΚΟΣ ΤΥΠΟΣ

Τού Μιχάλη Κολυβάκη

ΕΙΔΗΣΕΙΣ με λίγα λόγια

ΑΘΗΝΑΙ – Στόν Τύρνάβο, Η Ανδρίάνα Ν. Γκαλέμου. 10 ετών, στήν προσπάθειά της νά μπεί τρέχοντας στό δωμάτιό της, έπεσε καί τζάμι τής πόρτας καί σκοτώθηκε.

—Μέσα στό σπίτι του, στό Κλησσό Ορεστιάδας, πέθανε αιφνίδια τό νήπιο τού Χαούν Χαούν Σκερή.

— Στίς Κωμάρες Πυργωτίσσης Ηρακλείου ο Εμμ. Ι. Αγγελάκης 63 ετών, ενώ προσπαθούσε νά πάει τόν γάιδαρο του, γλύστρησε, έπεσε σέ χαρακό βάθους 10 μέτρων καί σκοτώθηκε.

ΑΘΗΝΑΙ 3– Μέσα στό σπίτι της, στήν Τριποταμία Γορτυνίας, αυτοκτόνησε δι' απαγχονισμού η Μαρία Γιάλινη 75 ετών.

— Σήν περιοχή Μεγάλος Λάκκος τού Γαζίου Ηρακλείου αυτοκτόνησε ο Δαμασκηνός—Γεώργιος Δ. Δαμασκινάκης.

— Ο Δαμασκινάκης αυτοαπορροδλήθηκε μέ κυνηγετικό όπλο.

— Μέσα στό σπίτι του, στήν Νέα Βύσσα Ορεστιάδος, αυτοκτόνησε δι' απαγχονισμού η Χρύσω Ζ. Τζόρμπου 53 ετών που άπαιχε από μελαγχολία.

ΡΟΜΗ. – Ομόφωνη ήταν η καταδίκη τής τουρκικής χούντας καί του Ισραήλ γιά τίς δολοφονίες εναντίον δικηγόρων, κατά τό Συνέδριο τών δικηγόρων τών μεσογειακών χωρών που ένινε στό Παλέρμο τής Σικελίας· από 29/4-1.5.1982. Στό απεκρόσιακό αυτό συνέδριο, λόγω τής φρντισης πού προέβαλε η Ιταλία νά δεχτεί τήν αντιπροσωπεία τών δικηγόρων τίς οργάνωσης καί τήν απελευθέρωσή τής Παλαιστίνης, καί νά φτιαστούν οι καταδικαστικές αποφάσεις εναντίον τής Τουρκίας καί τού Ισραήλ εντύπωση προκαλέσε η αγωνιστικότητα τής Ελλάδας, που τήν αντιπροσώπευαν οι δεκηγόροι μέλη του Δ.Σ.Α. κ.κ. Σ. Φελίος καί Ε. Κουρής.

ΑΘΗΝΑΙ — Ἔγινε γνωστό ότι τόν πρόεδρο τής Ρουμανίας Νικολάε Τσαουσέσκου ο οποίος σήμερα φθάνει στήν Αθήνα γιά επίσημη επίσκεψη, θά συνοδεύουν η σύζυγός του καί πρώτος αντιπρόεδρος τής ρουμανικής κυβέρνησης κα Ἐλενα Τσαουσέσκου, ο αντιπρόεδρος τής ρουμανικής κυβέρνησης κ. Ὀμπρέα, ο υπουργοί Εξωτερικών καί θαρεάς Βιομηχανίας κ.κ. Αντρέι καί Πετρέσκο καθώς καί άλλοι αξιωματούχοι του ρουμανικού κράτους.

Τόν. πρόεδρο Τσαουσέσκου θά υποδεχθούν σήμ. αεροδρόμιο του Ελληνικού ο πρόεδρος τής Δημοκρατίας κ. Καραμανλής, ο υπουργός των Εξωτερικών κ. Γιάννης Χαραλαμπόπουλος καί άλλοι κυβερνητικοί παράγοντες.

ΨΙΘΥΡΟΙ

ΠΡΟΧΘΕΣ! γράψαμε γιά κάποιο καθάρμα πού επιβλάβτηκε επί τέλους νά γίνει σέ κάποια καρέκλα υπηρεσίας του Υπουργείου Γεωργίας. Σήμερα μάθαμε ότι οι κλαδικές επιτροπές που γνώριζαν την ἐν γένει πολιτεια τού προτεκαλήμενου εταιής της υπηρεσίας φρόντισαν νά θάλουν τά πράγματα σε τάξη. Πλην όμως ένας μάθαμε η κάθαρση γραφείου την παρέμβαση στελέχους τού πρώην πολιτικού γραφείου τού Λέβερκ. Κι είναι ν' αναρωτάται κανείς: Μπορούν ακόμα καί διαφεντεύουν τόν τάπο μας οι μονδαρίνοι τού Λέβερκ. Μπορούν ακόμα εν ονόματι των γνωρμών τους νά σωμοτιάτρουν τήν κάθαρση καί νήν πρόοδο; Ας τά δούν αυτά οι αρμόδιοι. Κι ας ελπίσουμε τό συντομώτερο νά πάνε τά πράγματα στή θέση τους. Και μιά μικρή διευκρίνηση: Ευελπή ήταν μιλμε γιά υπουργείο Γεωργίας ο νόος μας πάει αρέσως στή Δ/νση Γεωργίας, διευκρινίζουμε ότι δεν μιλούσαμε γι' αυτήν. Υπάρχουν άλλες δέκα υπηρεσίες. Αυτοί που γνώζουν τά πράγματα ξέρουν καλά γιά ποιά περίπτωση μιλάμε.

* * * * * *

ΟΛΑ καλά ήταν στή σύσκεψη γιά τό πενταμέλές πρόγραμμα πού έγκκε τήν περασμένη πέμπτη στή νομαρχία. Πνεύμα συναδελφικότητας, φορείς καί πρόσωπα πού είχαν μείνει παραγκωνισμένα επί τόσα χρόνια...

Ἐνα μόνο μεμπτό σημείο: Μερικοί ελάχιστοι πρωτοκαθήμενοι υπηρεσιών πού ἐίναι ταυτομόνιστοι στή μνήμη καί τή συνείδησή μας με τό ρουσφέτι, με ήθη κυνισκοπρασία, μέ τήν εδήμιση τής χούντας, με τήν δικεπαιρκίαιου νόν υπηρεσιακόν ασυρμάτου, μέσω μέσω πολιτικών γραφείων.

Νομίζουμε ότι «γύγκκεν ή ώρα»...

Δεν χωρούν άλλα περιθώρια καί δεν χρειάζονται εξηγήσεις. Ἄλλωστε, αυτοί οι κύριοι μερικούνται στά δόχτυλα τού ενός χεριού.

* * * * * *

ΤΗΝ Κυριακή τό απόγευμα, μπροστά στή σταρεωνική λέχτη, ήταν παρακαρμένα τρία επιβλαπά αυτοκίνητα (κούρσες). Τά δύο απτά ήταν κρατικά, από αυτά που διαιθέτουν γιά νά μετακίνηση τών ανώτερων στελεχών τού σταπού (διοικητής, περιφερίας κ.λ.π.). Το τρίτο ήταν Ι.χ. μέ σταρεία ΡΓ (πιφορής Αγρυνίου). Ζτό Ι.Χ. η τρσχαία ἐβαλε κλήρα γιά παρόνομη σταθέμιση. Πολύ σωστά, τή στιγμή πού δέκα μέτρα πιό κάτω ἐχει απαγορευτικό σήμα. Ούτε κλήση όμως ούτε παρατήρηση στά δύο αυτοκίνητα τής Μεραρχίας (ασφαλιζόμενα ότι ἐχουν επιβλαπά καί ότι σφραγισμένα, κλπ κ.λ.π.) πού ήμπαινε σιά χορο γιά μεγαλύτερο διάστημα. Καί ρωτάμε γήν τρσχαία: Τό απαγορευτικό σήμα δεν περιλαμβάνει τά αυτοκίνητα τών στρατηγών; Δεν πρέπει κάποτε νά σταματήσουν αυτά; Γιατί σν ο Νόμος δεν εφαρμόζεται από τούς κρατικούς λειτουργούς, τότε από ποιό· ασφαλίσεται νά εφαρμοσ;ει;

* * * * * *

Στόν Ἰαραλίμενο δρόμο, πίσω από τή στροφή τής Κυρίας Φρόσυνης, σ' ένα χώρο τού κάστρου ἐχανε φτιαχτεί συρτάρια τού δήμου. Τά τελευταία χρόνια δεν λειτουργούν καί η καγγελόπορτά τους ἐινα μανταλισμένη. Μήπως πρέπει κάποιος νά σπεφτεί νά θγάλει καί εκείνη την απαίσια πινακίδα από πάνω; Γιατί εκτός από τό ότι τά συρτάρια δεν λειτουργούν η ταμπέλα ἐινα κακόγουστη καί ευμεγέθης λές καί πρόκειται γιά ξεχωριστλστείο.

Ιατροί – Κλινικές

ΒΑΣΙΛΕΙΟΣ Σ. ΠΑΠΑΔΟΠΟΥΛΟΣ
ΧΕΙΡΟΥΡΓΟΣ ΟΔΟΝΤΙΑΤΡΟΣ
ΑΚΤΙΝΕΣ Χ
Ιατρείον Χ. Τρικούπη 10
Τηλ. 22.944. Οικίας 30.658
ΙΩΑΝΝΙΝΑ

ΑΝΑΣΤ. ΠΛΑΧΟΥΡΗΣ
ΧΕΙΡΟΥΡΓΟΣ ΟΔΟΝΤΙΑΤΡΟΣ
Μπότσαρη 18
Τηλ. 26.564
ΙΩΑΝΝΙΝΑ

ΑΚΤΙΝΟΛΟΓΙΚΟ ΕΡΓΑΣΤΗΡΙΟ ΚΩΝΣΤ. Ι. ΓΚΟΣΙΟΥ
ΙΑΤΡΟΥ ΑΚΤΙΝΟΛΟΓΟΥ -ΡΑΔΙΟΛΟΓΟΥ
Διδάκτορος Παν/μίου Αθηνών
Μιχ. Αγγέλου καί Βιβ χλείδη 9 (έναντι Κτιματ κής Τραπέζης) Τηλ. 30.941
ΙΩΑΝΝΙΝΑ

ΚΩΣΤΑΣΠ. ΜΟΥΛΙΑΣ
ΙΑΤΡΟΣ ΑΚΤΙΝΟΛΟΓΟΥ-ΡΑΔΙΟΛΟΓΟΥ
Πρόεδρος Τρικούπη 3
Τηλ.Ιατρείου 27.665
Οικίας 28.430

ΠΕΤΡΟΣ ΠΟΥΤΕΤΣΗΣ
ΙΑΤΡΟΣ ΔΕΡΜΑΤΟΛΟΓΟΣ ΑΦΡΟΔΙΣΙΟΛΟΓΟΣ
ΙΑΤΡΕΙΟΝ: Προκόπιος Τρικούπη 3
Τηλ.Ιατρείου 27.665
Οικίας 28.430

ΓΕΩΡΓΙΟΣ ΠΑΠΠΑΣ
ΔΕΡΜΑΤΟΛΟΓΟΣ ΑΦΡΟΔΙΣΙΟΛΟΓΟΣ
Σκουμπουρδή 12β (έναντι του Ξενοδ. Παλλάδιο),
Τηλ. 32.038 Δέχεται 9 π.μ.-2 μ.μ. καί 6-9 τις καθημερινές, εκτός από τό απόγευμα τής Τετάρτης καί του Σαββάτου

ΕΛΕΥΘΕΡΙΟΣ Ε. ΤΣΙΚΟΣ
ΙΑΤΡΟΣ ΔΕΡΜΑΤΟΛΟΓΟΣ ΑΦΡΟΔΙΣΙΟΛΟΓΟΣ
Βλαχόπουλου 3 Ιωάννινα
Τηλ. Ιατρείου: 30.293,
Οικίας: 25.942

ΓΡ.ΓΟΥΡΓΟΥΛΗΣ
ΙΑΤΡΟΣ ΜΙΚΡΟΒΙΟΛΟΓΟΣ
Διδάκτωρ της Ιατρικής Σχ/λής του Παν/μίου Αθηνών
Σκουμπουρδή 6 (έναντι Ξενοδοχείου Παλλάδιον)
Τηλ. Εργαστηρίου 27.380
Τηλ. Οικίας 23.228

ΕΡΓΑΣΤΗΡΙΟΝ ΜΙΚΡΟΒΙΟΛΟΓΙΚΟΝ ΑΙΜΑΤΟΛΟΓΙΚΟ & ΒΙΟΧΗΜΙΚΟ
ΔΗΜ. Σ. ΡΑΜΑΝΤΖΑ
ΙΑΤΡΟΜΙΚΡΟΒΙΟΛΟΓΟΣ
Ιατρείον Πουτέτση 116
τηλ. 29.106, Οικίας Ἀκροβάμπας 3 Τηλ. 24.675

Δρ ΧΡΗΣΤΟΣ ΜΑΝΤΑΣ
ΧΕΙΡΟΥΡΓΟΣ ΟΡΘΟΠΕΔΙΚΟΣ
Διδάκτωρ της Ιατρικής Σχολής Του Πανεπιστημίου Θεσ/νίκης Χαρ. Τρικούπη 10 Τηλ.Ιατρείου 25.580
Τηλ. Οικίας 33.044, 25.470

Δρ.ΑΘ. Ν. ΚΑΜΠΟΥΡΗΣ
ΧΕΙΡΟΥΡΓΟΣ ΟΡΘΟΠΕΔΙΚΟΣ ΟΡΘΟΠΕΔΙΚΟΣ ΠΑΙΔΩΝ
Σπουδάσας καί ειδικευθείς στην Αυστρία 28ης Οκτ/βρίου 45 Ιωάννινα Τηλ. Ιατρείου 27.459, Τηλ. Οικίας 27.227 ΙΩΑΝΝΙΝΑ

Ι. Π. ΧΡΥΣΟΒΙΤΣΙΝΟΣ
ΧΕΙΡΟΥΡΓΟΣ ΟΡΘΟΠΕΔΙΚΟΣ
Μέλος τής Βρετανικής Ορθοπεδικής Εταιρείας
Ιατρείον 28ης Οκτωβρίου 17 (έναντι ΟΤΕ) Τηλ. 33.428, Οικίας 35.140 ΙΩΑΝΝΙΝΑ

Ν.Α.ΚΑΡΑΜΠΙΝΑΣ
ΧΕΙΡΟΥΡΓΟΣ ΟΔΟΝΤΙΑΤΡΟΣ
-ΑΚΤΙΝΕΣ Χ
Γωνία Αἰξίχρυσ καί Πατρ. Ιωαννίζη Γ 2 (Παραπλεύρως τών γραφείων Μητροπόλεως)
Τηλ 20.774ΙΩΑΝΝΙΝΑ

ΚΩΣΤΑΣ Α. ΜΠΟΥΡΑΝΤΖΗΣ
ΧΕΙΡΟΥΡΓΟΣ ΟΔΟΝΤΙΑΤΡΟΣ
Σκουμπουρδή 8 (έναντι Ξενοδοχείου Παλλάδιον)
Τηλ. 25.439, 32.868
Οικία Χρηστοβασίλη 32.
Τηλ. 24.192 ΓΙΑΝΝΙΝΑ

ΧΡΥΣ. Π. ΜΩΫΣΙΑΔΗΣ
ΧΕΙΡΟΥΡΓΟΣ ΟΔΟΝΤΙΑΤΡΟΣ
ΑΚΤΙΝΕΣ Χ
Δέχεται κάθε μέρα (πρωί καί απόγευμα)
ΜΕΡΑΝΤΕΒΟΥ
Καπλάνη 4-6 (1ος όροφος)
Τηλ. 20.888 ΙΩΑΝΝΙΝΑ

ΕΛΕΝΗ Χ. ΠΑΠΠΑ
ΧΕΙΡΟΥΡΓΟΣ ΟΔΟΝΤΙΑΤΡΟΣ
ΑΚΤΙΝΕΣ Χ
Πυροσβέστου 3 Τηλ. 25.841
ΙΩΑΝΝΙΝΑ

ΘΕΟΔΩΡΟΣ ΣΠΥΡΟΥ ΟΔΟΝΤΙΑΤΡΟΣ
Δέχεται καθημερινά μέ ραντεβού Κυριακή 10 (Παραπλεύρως ΑΤΕ) Τηλ. 30.647
ΙΩΑΝΝΙΝΑ

ΑΝΤΩΝΙΟΣ ΣΟΥΛΤΗΣ
ΧΕΙΡΟΥΡΓΟΣ ΟΔΟΝΤΙΑΤΡΟΣ
ΑΒΕΡΩΦ 1 (Κεντρική Πλ. τέσι όγιαθεν Τραπέζης ΕΤΒΑ)
Τηλ.29.151 ΙΩΑΝΝΙΝΑ
Κάθε απόγευμα μέ ραντεβού πλήν Τετάρτης καί Σαββάτου

ΧΑΡΑΛ. Μ. ΠΡΑΣΣΟΣ
ΧΕΙΡΟΥΡΓΟΣ ΟΔΟΝΤΙΑΤΡΟΣ
ΚΟΛΛΕΤΗ 11 Τηλ. 24.552
ΙΩΑΝΝΙΝΑ

ΚΙΚΗ ΜΑΛΑΜΟΥ – ΜΗΤΣΗ
ΙΑΤΡΟΣ ΚΥΤΤΑΡΟΛΟΓΟΣ
ΤΕΣΤ Παπανικολάου 28ης Οκτ/βρίου45 3ος όροφος Κύτταρολογικές εξετάσεις 28ης Οκτ/βρίου45 3ος όροφος Διαμερίσμα 24, Τηλ 29.884
Δέχεται καθημερινά 9 – 1 καί Δευτέρα, Τετάρτη Παρασκευή 6 – 8

ΕΛΕΥΘ. Δ. ΚΩΣΤΑΚΗΣ
ΧΕΙΡΟΥΡΓΟΣ ΟΥΡΟΛΟΓΟΣ
Ιατρείον: Μπότσαρη 27
Τηλ. 31.978, Οικία Πατρ. Ν.Ευαγγελίου 16 Τηλ.20.192
ΙΩΑΝΝΙΝΑ

ΑΡΙΣΤΟΥΛΑ ΓΚΟΛΟΓΚΑΝΗ – ΜΠΙΚΑ
ΠΑΙΔΙΑΤΡΟΣ
Ιατρείον: Μουσαίμπεου 1
Τηλ. 28.385, Οικία Λαμπ ρίδου 16 Τηλ. 36.111
ΙΩΑΝΝΙΝΑ

ΘΩΜΑΣ Β. ΤΖΙΜΑΣ
ΧΕΙΡΟΥΡΓΟΣ ΟΔΟΝΤΙΑΤΡΟΣ
Καπλάνη 4-6 1ος όροφος
Τηλεφωνα:
Ιαρείου 34.534 Οικίας 35.123
ΙΩΑΝΝΙΝΑ

ΒΑΝΑ ΚΟΛΙΟΠΑΠΑ –ΒΟΥΡΔΑ
ΠΑΙΔΙΑΤΡΟΣ
Σκουμπουρδή 5 ΙΩΑΝΝΙΝΑ
Τηλ. Ιατρείου 32.635
Τηλ. Οικίας 29.702

ΚΛΙΝΙΚΗ ΟΤΟΡΙΝΟΛΑΡΥΓΓΟΛΟΓΙΚΗ -ΚΥΑΝΟΥΣ ΣΤΑΥΡΟΣ-Δρ ΜΙΧ. ΠΟΣΠΟΤΙΚΗΣ
ΕΙΔΙΚΟΣ ΧΕΙΡΟΥΡΓΟΣ ΟΤΟΝ ΡΙΝΟΣ ΛΑΡΥΓΤΟΣ
Μιχ. Αγγέλου καί Γρηγ. Σακ κά νφετί (πίσω από την Νομαρχία) Τηλ. 20.747
ΙΩΑΝΝΙΝΑ

Δρ ΚΩΝ/ΝΟΣ ΒΙΚΑΣ
ΧΕΙΡΟΥΡΓΟΣ ΟΦΘΑΛΜΙΑΤΡΟΣ
Διδάκτωρ Πανεπιστημίου Αθηνών 28ης Οκτωβρίου 47 –1ος όροφος Τηλ. 26.997 Οικίας 28.038
Λειτουργεί καί τμήμα Ορθοπτικής γιά τό Στραβισμό

ΞΕΝΟΦΩΝ ΒΟΥΡΔΑΣ
ΧΕΙΡΟΥΡΓΟΣ ΟΦΘΑΛΜΙΑΤΡΟΣ
Ιατρείον – Οικία Σκουμπουρδή 5 Τηλ. 29.482
ΙΩΑΝΝΙΝΑ

ΧΡΗΣΤΟΣ ΖΑΜΠΡΑΣ ΦΥΣΙΟΘΕΡΑΠΕΥΤΗΣ
Πτυχιούχος Πανεπιστημίου Ρώμης. Σύντροφη Ιαρική θεραπεία γιά κά θε ηλικία, γιά σπαστικά παιδιά. Σκωλιώσεις – κυφώσεις. Λογοθεραπεία. Δικοκοπάθειες Ιατρείο: Ἀνεξάρτητος Δώδωνης 23 Τηλ. 35.324
ΙΩΑΝΝΙΝΑ

ΜΑΡΘΑ ΠΑΠΑΚΩΣΤΑ – ΚΑΤΣΑΝΟΥ - ΠΑΙΔΙΑΤΡΟΣ
Διδάκτωρ Πανεπιστημίου Σοφίες: Ενδοκρινολογία
Ιατρείο ΑΣΠΠΕΟΥ 12 (παραπλεύρως της Πλάκης Ζωοσώστης, πλησίον Γυφάλ Κορανέ)
Τηλ. 33.888 Οικίας 34.529
ΙΩΑΝΝΙΝΑ

ΜΙΧΑΗΛ ΛΕΧΟΣ
ΧΕΙΡΟΥΡΓΟΣ ΟΔΟΝΤΙΑΤΡΟΣ
Σκουμπουρδή 10 (Έναντι Ξενο δοχ. Παλλάδιον) Τηλ. 33.960
ΙΩΑΝΝΙΝΑ

ΑΚΤΙΝΟΛΟΓΙΚΟ ΕΡΓΑΣΤΗΡΙΟ ΘΕΟΔ...Γ.ΓΕΩΡΓΙΑΔΗ
ΙΑΤΡΟΥ ΑΚΤΙΝΟΛΟΓΟΥ
Σκουμπουρδή 12α Ιωάννινα
Τηλ. Ιατρείου 27.466,
Οικίας 22.197

ΓΕΩΡΓΙΟΣ ΜΑΡΚΑΚΗΣ
ΕΙΔΙΚΟΣ ΠΑΘΟΛΟΓΟΣ
Ειδικευθείς καί στην ΚΑΡΔΙΟΛΟΓΙΑ
Δέχεται 6-1 π.μ. καί 5-8 μ.μ.
Τετάρτη-Σάββατον απόγευμα κλειστόν
ΙΑΤΡΕΙΟΝ: Βέβρας 52 Τηλ. Ιατρείου 32.887 Οικίας 32.485

ΠΙΟΛΑΝΤΑ ΚΟΣΟΒΙΤΣΑ –ΖΟΥΚΗ
ΝΕΥΡΟΛΟΓΟΣ–ΨΥΧΙΑΤΡΟΣ ΑΡΑΒΑΝΤΙΝΟΥ 18 (πρώην κλιν. Φίλιππ) Τηλ. 34.008 ΙΩΑΝΝΙΝΑ

Χ. ΚΩΝΤΟΓΙΑΝΝΗΣ
ΦΥΣΙΟΘΕΡΑΠΕΥΤΗΣ
Κέντρον Φυσικής Ιατρικής 28ης Οκτωβρίου 20
Τηλ. 26.088 ΙΩΑΝΝΙΝΑ

ΝΙΚ. ΣΤΑΥΡΟΠΟΥΛΟΣ
ΦΥΣΙΟΘΕΡΑΠΕΥΤΗΣ
Παν.Ζερβά καί Καποδιστρίου 19 (Τσώρικου καρενέδες)
Τηλ. 30.165 Ιωάννινα

Δρ. ΑΠ. ΓΚΑΤΖΟΥΛΗΣ
ΝΕΥΡΟΛΟΓΟΣ–ΨΥΧΙΑΤΡΟΣ ΗΛΕΚΤΡΟΕΓΚΕΦΑΛΟΓΡΑΦΙΚΟ ΕΡΓΑΣΤΗΡΙΟΝ
28ης Οκτωβρίου45 Ιωάννινα Τηλ. Ιατρ.23.188, Οικ. 27.406

Δρ. ΝΙΚΟΣ ΜΕΛΑΣ
ΝΕΥΡΟΛΟΓΟΣ–ΨΥΧΙΑΤΡΟΣ
Ιατρείον καί Ηλεκτροεγκεφαλο γραφικόν Εργαστήριον
Παν. Ζερβά 1 Τηλ.32.700
Ιωάννινα

ΦΑΙΔΩΝ ΚΥΡΙΜΗΣ
ΝΕΥΡΟΛΟΓΟΣ–ΨΥΧΙΑΤΡΟΣ
Διδάκτωρ Πανεπιστημ. Αθηνών Δ/ντής Ψυχολογικής καί Ψυ χιατρικής Κλινικής του Ζτατα τιωτικού Νοσοκομ. Ιωαννίνων
Δέχεται καθημερινώς 5 – 8, πλήν του Σαββάτου Αβε. ρωφ 10 (Ποσταπεκι Μέγκρον) Τηλ. 30.410ΙΩΑΝΝΙΝΑ

ΣΠΟΡ

ΑΘΛΗΤΙΚΟΣ ΗΠΕΙΡΩΤΙΚΟΣ ΑΓΩΝ

Συζητείται σήμερα στό Συμβ. Επικρατείας τό θέμα Μπουμπλή

ΑΘΗΝΑ, 4.- Συζητείται σήμερα στίς 6 τό απόγευμα στό Δ τμήμα τού Συμβουλίου Επικρατείας οι προσφυγές τού Παναθηναϊκού καί τού Μπουμπλή κατά τών γνωστών αποφάσεων τού ΑΣΕΑΔ, μέ τίς οποίες μηδενίστηκε ο Παναθηναϊκός καί ακυρώθηκε τό δελτίο τού Μπουμπλή.

Στό μεταξύ, σύμφωνα μέ δημοσιογραφικές πληροφορίες, ο εισηγητής, Σύμβουλος Επικρατείας, Ι. Τζεβελεκάκης, προτείνει νά ακυρωθούν οι αποφάσεις μέ τίς εξής σκέψεις:

ΤΥΠΙΚΟΙ ΛΟΓΟΙ

Α) Κακή συγκρότηση τού ΑΣΕΑΔ, διότι οι δικαστές διορίστηκαν χωρίς κανονική πρόταση τών προέδρων των οικείων δικαστηρίων (άλλοι διορίστηκαν προφορικά καί ο διορισμός τους επικυρώθηκε εγγράφως, ενώ χρειάζεται έγγραφη πρόταση)

Β) Μέλος τού ΑΣΕΑΔ, ήταν καί ο δικηγόρος, κύριος Κλωνής, πού παλαιότερα ήταν μέλος τού Δ.Σ. τού Ολυμπιακού.

Ο εισηγητής επισημαίνει ότι ορθώς διορίστηκε ο δικηγόρος αυτός στό ΑΣΕΑΔ, αλλά κακώς συμμετέχει στήν συγκεκριμένη υπόθεση, γιατί είχε ιδιαίτερο ενδιαφέρον γιά τόν Ολυμπιακό.

ΛΟΓΟΙ ΟΥΣΙΑΣ

Ο Εισηγητής προτείνει ότι εάν τό δικαστήριο απορρίψει τούς ανωτέρω τυπικούς λόγους καί προχωρήσει στήν εκδίκαση τούς ουσίας τότε πρέπει νά δεχθεί:

Α) Γιά τόν Μπουμπλή, ορθώς έκρινε τό ΑΣΕΑΔ, τό δελτίο του ώς παράνομο καί συνεπώς άκυρο, γιατί μόνο μέ τέλεξ δέν μπορεί νά εκδοθεί δελτίο.

Β) Γιά τόν ΠΑΟ, τό ΑΣΕΑΔ, δέν έκρινε ορθώς, διότι δέν έχει αναδρομική ισχύ η ακύρωση τού δελτίου Μπουμπλή (άρθρο 37 τού Κανονισμού διεξαγωγής πρωταθλήματος), γιατί, όταν έγινε ο αγώνας ο παίκτης είχε κανονικό δελτίο.

Η σύνθεση τού Ανωτάτου Διοικητικού Δικαστηρίου θά είναι, λόγω μείζοντος σημασίας τού θέματος, πενταμελής. Πρόεδρος ορίστηκε ο κ. Κακούρης καί μέλη οι Σύμβουλοι Επικρατείας, κ. Μουζουράκης, κ. Χαλαζονίτης, Β. Μποτόπουλος καί ο εισηγητής Ι. Τζεβελεκάκης.

Θά μετάσχουν επίσης, χωρίς δικαίωμα ψήφου οι πάρεδροι τους κ. Δεληγιαννάκης καί κ. Μελουδάκης.

ΑΚΥΡΩΘΗΚΕ ΑΠΟΦΑΣΗ ΤΗΣ Γ.Γ.Α.

Τό Συμβούλιο Επικρατείας μέ τήν υπ. αριθ. 1401/82 α. απόφαση του ακύρωσε απόφαση τού Γ.Γ.Α. τής 5ης Ιανουαρίου 1982, μέ τήν οποία είχαν τιμωρηθεί μέ αποκλεισμό μιάς αγωνιστικής ημέρας τά γήπεδα Βύζαντος Μεγάρων καί Αχαρναϊκού λόγω επεισοδίων στόν μεταξύ τους αγώνα. Ο Βύζαντας είχε προσφύγει στήν Επιτροπή Αναστολών τού Σ τής Ε. καί είχε επιτύχει αναστολή τής τιμωρίας του.

ΑΛΛΑ ΝΕΑ

Ο εισηγητής τού Συμβουλίου Επικρατείας κ. Γιάννης Τζεβελεκάκης προτείνει στό Συμβούλιο Επικρατείας νά γίνει δεκτή η προσφυγή τού Παναθηναϊκού μέ τήν οποία έχει ζητήσει νά ακυρωθούν οι αποφάσεις τού Ανωτάτου Συμβουλίου επιλύσεως αθλητικών διαφορών, πού μηδενίζει τόν Αθηναϊκό Σύλλογο στόν αγώνα τού κυπέλλου μέ τόν Ολυμπιακό 3-2 καί ακυρώνεται τό αγωνιστικό δελτίο τού ποδοσφαιριστή Χουάν Ραμμόν Ρότσα Μπουμπλή.

Ο κ. Τζεβελεκάκης, σύμφωνα μέ δημοσιογραφικές πληροφορίες, εισηγείται τήν ακύρωση τών δύο αποφάσεων τού ΑΣΕΑΔ, γιατί η σύνθεσή του ήταν αντικανονική, αφού μερικά από τά μέλη του διορίσθηκαν χωρίς τήν νομότυπη πρόταση τών προέδρων τών αρμοδίων δικαστηρίων.

Σέ δύο περιόδους οι εξετάσεις υποψηφίων γιά τήν Ε.Α.Σ.Α.

ΑΘΗΝΑ, 4 - Σέ δύο περιόδους, 24-28 Μαΐου καί 21-25 Ιουνίου, θά γίνουν φέτος οι εξετάσεις τών υποψηφίων γιά τήν ΕΑΣΑ στόν κλασσικό αθλητισμό. Έτσι όσοι υποψήφοι καί ειδικά οι φετινοί μαθητές τής Γ Λυκείου, δέν μπορέσουν νά εξετασθούν τόν Μάϊο, θά έχουν τήν δυνατότητα νά εξετασθούν τόν Ιούνιο.

Αυτό ανακοίνωσε σήμερα τό υπουργείο Παιδείας, τό οποίο διευκρίνισε ότι κάθε υποψήφιος θά εξεταστεί μόνο μιά φορά.

Επίσης, τό υπουργείο, διευκρίνισε, ότι οι υποψήφιοι πού επιθυμούν νά πάρουν μέρος στή διαδικασία επιλογής γιά τήν εισαγωγή τους στήν ΕΑΣΑ, πρέπει νά έχουν υπόψη τους ότι:

Κάθε υποψήφιος γιά νά έχει δικαίωμα νά δηλώσει προτίμηση στήν ΕΑΣΑ, κατά τό χρόνο υποβολής τών δικαιολογητικών, πρέπει νά φροντίσει, νά εφοδιασθεί, από τήν αρμόδια επιτροπή υγειονομικής εξέτασης καί πρακτικής δοκιμασίας μέ βεβαίωση ικανότητας.

Γιά τό σκοπό αυτό πρέπει νά φέρει μαζί του ακτινογραφία θώρακα, από κρατικό νοσοκομείο, καί δύο φωτογραφίες.

Τό πιστοποιητικό υγείας θά υποβάλει στή συνέχεια, ο υποψήφιος, μέ αίτηση του καί 2 φωτογραφίες στήν αρμόδια Επιτροπή πρακτικής δοκιμασίας γιά νά εξετασθεί στόν κλασσικό αθλητισμό. Οι επιτροπές εξέτασης τών υποψηφίων θά ρυθμίσουν μέ απόφασήτους, πού θά ανακοινώσει τή διαδικασία καί τόν τρόπο εξέτασης.

Επιτροπές υγειονομικής εξέτασης καί πρακτικής δοκιμασίας θά λειτουργήσουν στίς πόλεις:

Αθήνα, Λαμία, Πάτρα, Τρίπολη, Ιωάννινα, Λάρισα, Κοζάνη, Θεσσαλονίκη, Καβάλα καί Ηράκλειο.

Σέ κάθε μιά από τίς παραπάνω επιτροπές θά προσέρχονται οι υποψήφιοι, ανάλογα μέ τή γενική επιθεώρηση μέσης εκπαίδευσης, στήν περιφέρεια τής οποίας ανήκει τό σχολείο από τό οποίο αποφοίτησε ο υποψήφιος ή στήν περιφέρεια όπου κατοικεί ή διαμένει ο ίδιος ή οι γονείς του.

ΑΘΗΝΑ, 4.- Η ελληνική Εθνική ομάδα τού Μπάσκετ στόν δεύτερο αγώνα της γιά τό φετινό βαλκανικό πρωτάθλημα, πού γίνεται στήν Κωνσταντινούπολη, έχασε από τή Γιουγκοσλαβία μέ 93-77, άν καί στόν πρώτο ημίχρονο η Εθνική μας προηγήθηκε μέ 44-43.

ΔΕΝ ΕΟΡΤΑΖΟΥΝ

—Αύριον 6ην τρέχοντος μηνός εορτήν Οσίου Σεραφείμ δέν εορτάζει ο κ. Σεραφείμ Φράγκος.

* * *

Σήμερον εορτήν Ειρήνης Μεγαλομάρτυρος δέν δέχεται επισκέψεις:

— Η κ. Ελένη Θεοδωρίδου—Καραδήμα.

ΣΥΓΧΑΡΗΤΗΡΙΑ

Στήν αγαπημένη μας ανηψιά Έλσα Δ. Μιχαήλ πτυχιούχο τής Νομικής Σχολής πού έδωσε αμοιβαία υπόσχεση γάμου μέ τόν Νικόλαο Κώτση πτυχιούχο Ιατρικής, ευχόμαστε κάθε ευτυχία καί γρήγορα στέφανα.

Οικογένεια
ΑΠΟΣΤ. ΚΑΡΑΤΖΕΝΗ

ΠΩΛΟΥΝΤΑΙ καί ΕΝΟΙΚΙΑΖΟΝΤΑΙ γραφεία καί καταστήματα στήν στοά Κωσταδήμα, απέναντι από τό Ταχυδρομείο
Πληροφορίες τηλ. 20.895 καθημερινά!

ΑΓΟΡΑΣΤΕ ΤΑ ΛΑΧΕΙΑ ΣΑΣ
ΑΠΟ ΤΟ ΤΥΧΗΡΟ ΠΡΑΚΤΟΡΕΙΟ
ΧΡΗΣΤΟΥ ΣΤΑΣΙΝΟΥ
Κρυστάλλη 9 (έναντι ΙΚΑ) τηλ. 27.338 ΙΩΑΝΝΙΝΑ

Εγκρίθηκε ο προϋπολογισμός τού Οικονομικού Επιμελητηρίου

Εγκρίθηκε από τό υπουργείο Συντονισμού ο προϋπολογισμός ύψους 46 εκατ. δραχ. πού κατεθέσε τό Οικονομικό Επιμελητήριο τής χώρας. Οι πιστώσεις αυτές δόθηκαν από τήν Κυβέρνηση σέ βάρος τών Δημοσίων Επενδύσεων, προκειμένου ο νεοσύστατος αυτός οικονομικός φορέας βοηθηθεί στήν έναρξη τής λειτουργίας του.

Αυτό ανακοίνωσε προχθές τό απόγευμα στούς πτυχιούχους τών Οικονομικών Σχολών τής περιοχής μας ο πρόεδρος τής προσωρινής Διοικούσης επιτροπής κ. Γιώργος Στάθης.

Κατά τήν συγκέντρωση αυτή, πού έγινε στά γραφεία τού Επαγγελματικού καί Βιοτεχνικού Επιμελητηρίου Ηπείρου καί στήν οποία πήραν μέρος πενήντα περίπου οικονομολόγοι από τά Γιάννινα καί τήν Πρέβεζα, μίλησε στήν αρχή ο πρόεδρος τής Τοπικής Επιτροπής τού Συνδέσμου Δημιουργίας οικονομικού Επιμελητηρίου κ. Δελλάρης πού μεταξύ άλλων τόνισε:

«Η σημερινή συγκέντρωση είναι πολύ σημαντική γιατί σύμφωνα μέ τήν ημερήσια διάταξη θά συζητήσουμε δυό σοβαρά θέματα πού απασχολούν τόν κλάδο μας καί αυτά είναι η ενημέρωσή μας πάνω στίς εξελίξεις πού παρουσιάζει δημιουργία τού Επιμελητηρίου μας καθώς καί η σύσταση ομάδας οικονομολόγων πού θά πάρει ενεργό μέρος στίς προτάσεις πού γίνονται γιά τό 5ετές πρόγραμμα».

Στήν συνέχεια ο κ. Δελλάρης αναφέρθηκε σέ γενικές γραμμές γιά τό τί είναι τό Οικονομικό Επιμελητήριο, τί σκοπό έχει η δημιουργία του καί τί θά βοηθήσει η δημιουργία του στούς οικονομολόγους γιατί όπως υπογράμμισε δέν έγινε δυνατή μέχρι σήμερα η επαγγελματική καί επιστημονική καταξίωση τών Οικονομολόγων.

Αμέσως μετά τόν λόγο πήρε ο πρόεδρος τής Προσωρινής Διοικούσας Επιτροπής τού Οικονομικού Επιμελητηρίου κ. Στάθης πού στήν αρχή αναφέρθηκε στίς μακροχρόνιες προσπάθειες πού έχουν από παλιά γίνει προκειμένου νά δημιουργηθεί τό Οικονομικό Επιμελητήριο.

Υπογράμμισε τά πολλαπλά εμπόδια πού συνάντησε ο ΣΔΟΕ στήν προσπάθειά του νά δημιουργήσει ένα Ο.Ε. στήν Ελλάδα.

Ανέφερε ορισμένα χτυπητά παραδείγματα αναφορικά μέ τήν κοινωνική καί επαγγελματική υπόσταση ενός πτυχιούχου Οικονομικών Σχολών, συγκριτικά μέ τούς πτυχιούχους άλλων Σχολών.

Είπε ακόμη ότι αρχικά η παλιά κυβέρνηση δέν έδειξε τό ανάλογο ενδιαφέρον γιά τήν δημιουργία τού Επιμελητηρίου, γεγονός πού ανάγκασε τούς ανθρώπους τού ΣΔΟΕ νά ζητήσουν από τήν τότε αντιπολίτευση καί σημερινή κυβέρνηση νά καταθέσει σχέδιο νόμου στήν Βουλή μέ τόν οποίο θά εδημιουργείτο τό Ο.Ε.

Βλέποντας αυτό η σημερινή αντιπολίτευση έφτιαξε μέσα σέ «μιά νύχτα» τόν Νόμο 1100 ο οποίος, όπως τόνισε ο κ. Στάθης είναι διάτρητος καί κάθε άλλο παρά ορθολογιστικός σέ σημείο πού προέβλεπε τήν ανάδειξη Διοικητικού Συμβουλίου από αντιπροσώπους τών περιφερειών, από τήν μιά πλευρά ενώ δέν προέβλεπε περιφερειακά γραφεία από τήν άλλη.

Συνεχίζοντας ο κ. Στάθης υπογράμμισε έντονα τό ενδιαφέρον τής σημερινής Κυβέρνησης, ένα ενδιαφέρον πού κορυφώνεται μέ τήν έγκριση τού προϋπολογισμού ύψους 46 εκατ. δραχ. καθώς καί τό γεγονός ότι είναι στά χέρια τών οικονομολόγων τής χώρας πλέον νά τροποποιηθεί ο 1100 καί νά πάρει σάρκα καί οστά η δημιουργία τού Οικονομικού Επιμελητηρίου πού αξίζει νά σημειωθεί θά είναι τό μεγαλύτερο, από πλευράς αριθμού μελών στήν χώρα.

Αμέσως μετά τήν ενημέρωση ακολούθησε συζήτηση.

Τό δεύτερο θέμα τής ημερήσιας διάταξης αφορούσε τήν συγκρότηση ομάδων γιά τήν εξέταση καί καταρτισμό οικονομικών μελετών γιά τήν ανάπτυξη τής Ηπείρου. Τίς μελέτες αυτές θά τίς καταθέσουν στήν σύσκεψη γιά τό 5ετές πρόγραμμα.

Επίσης θά καταθέσουν μελέτες στή σύσκεψη τής Πανηπειρωτικής πού θά γίνει τόν Αύγουστο.

ΣΠΥΡΟΣ ΘΕΜΕΛΗΣ

Σκότωσαν αστυνομικό

ΛΟΝΤΟΤΤΕΡΥ 4— Ένας αστυνομικός σκοτώθηκε καί μία γυναίκα συνάδελφός του τραυματίσθηκε σοβαρά σήμερα τό πρωί, στό κέντρο τού Λοντόττερυ, από ενόπλους πού άνοιξαν πύρ μέσα από αυτοκίνητο, έγινε γνωστό από αστυνομική πηγή.

Η αστυνομία πιστεύει ότι η επίθεση είναι έργο τού «Ιρλανδικού Δημοκρατικού Στρατού».

ΣΚΟΤΩΘΗΚΕ ΟΙΚΟΔΟΜΟΣ

ΡΟΔΟΣ 4— Σκοτώθηκε πέφτοντας από τόν τρίτο όροφο τού ξενοδοχείου «Μπλού Σή» όπου εργαζόταν, ο οικοδόμος Κων. Διάκου, 47 ετών.

Τό ατύχημα συνέβη χθές καί τά αίτια τής πτώσεως τού οικοδόμου ερευνώνται από τίς αρχές.

Αγοράζουμε πετρέλαιο μέ 27,50 τό βαρέλι

ΑΘΗΝΑ, 4.- Ο υπουργός Βιομηχανίας καί Ενεργείας κ Αναστ. Πεπονης ανακοίνωσε ότι μετά από μακρές διαπραγματεύσεις μεταξύ Ελληνικών διϋλιστηρίων Ασπροπύργου καί τής εταιρίας πετρελαίων Β. Αιγαίου συμφωνήθηκε τιμή αγοράς πετρελαίου γιά τό δεύτερο τρίμηνο τού 1982 σέ 27,50 δολ. τό βαρέλι.

Επιμόρφωση εκπαιδευτικών

ΑΘΗΝΑ, 4.- Συνεχίζονται οι εργασίες τού σεμιναρίου γιά τήν επιμόρφωση τών επκαιδευτικών πού πρόκειται νά αποσπασθούν σέ ελληνικά σχολεία τού εξωτερικού.

Τό σεμηνάριο, πού οργάνωσε τό υπουργείο Παιδείας, είναι ανοιχτό καί μπορούν νά τό παρακολουθήσουν όσοι εκπαιδευτικοί ενδιαφέρονται.

Ο κ.Γιώτας μέ αξιωματικούς τού Λιμενικού

ΑΘΗΝΑ, 4.- Στά πλαίσια τής πολιτικής πού ακολουθεί η κυβέρνηση γιά τήν απευθείας επαφή τών αρμοδίων υπουργών μέ τό προσωπικό τών Ενόπλων Δυνάμεων, τών σωμάτων Ασφαλείας καί τού Λιμενικού Σώματος, ο υπουργός Εμπορικής Ναυτιλίας κ. Στάθης Γιώτας παρέστη σήμερα σέ συγκέντρωση Αξιωματικών Λ.Σ., πού υπηρετούν στό υπουργείο Εμπ. Ναυτιλίας καί σέ άλλες υπηρεσίες τού κέντρου.

Τά συνθήματα «Όχι στή δικτατορία» καί «Ελευθερία στούς κρατούμενους» επικράτησαν κατά τίς συγκεντρώσεις διαμαρτυρίας τών Πολωνών, κατά τού στρατιωτικού νόμου στή χώρα τους.

Αποκαταστάθηκε η ηρεμία στήν Βαρσοβία

ΒΑΡΣΟΒΙΑ,4.- Η ηρεμία αποκαταστάθηκε, χθές τό πρωί, στήν Βαρσοβία ύστερα από επτάωρες βίαιες συγκρούσεις μεταξύ δυνάμεων Ασφαλείας καί διαδηλωτών πού δήλωναν ότι ανήκαν στόν ελεύθερο συνδικάτο «Αλληλεγγύη».

Οι δρόμοι τού κέντρου τής πόλεως ήταν ουσιαστικά άδειοι παρά τήν άρση τής απαγόρευσης τής κυκλοφορίας, ενώ μεγάλος αριθμός αστυνομικών στάθμευαν στίς παρυφές τής συνοικίας τής παλαιάς πόλεως, γύρω από τήν έδρα τής κεντρικής επιτροπής τού κόμματος καί γύρω από τό Κοινοβούλιο.

Υπενθυμίζεται ότι, τά επεισόδια άρχισαν προχθές όταν 10.000 - 20.000 άτομα ύστερα από έκκληση τής «Αλληλεγγύης» συγκεντρώθηκαν στή μεγάλη πλατεία τής παλαιάς πόλεως μέ τήν ευκαιρία τής επετείου τού συντάγματος τής 3ης Μαΐου 1791 πού ήταν η εθνική εορτή τής προπολεμικής Πολωνίας. Οι διαδηλωτές όταν εμποδίσθηκαν από τήν αστυνομία νά βαδίσουν πρός τό κέντρο τής πρωτεύουσας στράφηκαν πρός τήν παλαιά πόλη όπου σημειώθηκαν συγκρούσεις πού πολλές έφθασαν μέχρι αγώνα σώμα πρός σώμα.

Τό βράδυ η αστυνομία πέτυχε νά θέσει υπό τόν έλεγχο της τήν κατάσταση μέ τή βοήθεια εκτοξευτήρων νερού καί δακρυγόνων αερίων. Οι συμπλοκές, ολοένα καί πιό σποραδικές, συνεχίσθηκαν μέχρι τίς δύο τό πρωί ώρα Ελλάδος καί οπως λέγουν αυτόπτες μάρτυρες τέσσερα έως έξη άτομα τραυματίσθηκαν προφανώς ελαφρά. Χθές τό βράδυ η πολωνική τηλεόραση ανακοίνωσε ότι πολλές δεκάδες άτομα συνελήφθησαν στήν πρωτεύουσα καί ότι άλλες διαδηλώσεις «γενικά μικρότερης σημασίας» σημειώθηκαν σέ ορισμένες επαρχιακές πρωτεύουσες καί συγκεκριμένα στό Γκντανσκ.

Η τηλεόραση μετέδωσε ότι «οι κατάλληλες αποφάσεις, μέ βάση την κατάσταση πολιορκίας» θά λυθούν μετά τά γεγονότα αυτά.

Ο κ. ΝΟΜΑΡΧΗΣ ΕΝΗΜΕΡΩΣΕ ΣΠΟΥΔΑΣΤΕΣ ΣΧΟΛΗΣ ΠΟΛΕΜΟΥ

Ο Νομάρχης Ιωαννίνων κ. Χρήστος Μαρτίνης ενημέρωσε χθές, στήν αίθουσα τελετών τής Νομαρχίας τούς σπουδαστές τής Σχολής Πολέμου, πού βρίσκονται στά Γιάννινα πραγματοποιώντας εκπαιδευτικό ταξίδι, αναφορικά μέ τήν γενική κατάσταση τού Νομού Ιωαννίνων.

Στή συνέχεια προβλήθηκε στούς σπουδαστές το τουριστικό ντοκυμανταίρ (Ελλοπία).

ΣΥΝΤΟΜΑ..

ΑΘΗΝΑΙ 4— Αγνωστοι διέρρηξαν τά γραφεία τής αντιπροσωπείας «ΜΕΒΓΑΛ» τών Παναγ. Α. Αζενίδη, 23 ετών καί Αναστ. Χ. Μηναρέτζη, 23 ετών, στό 3ο χιλιόμετρο τής εθνικής οδού Λαρίσης—Θεσσαλονίκης καί έκλεψαν ένα χρηματοκιβώτιο βάρους 230 κιλών, πού περιείχε επταγές αξίας 200.000 δραχ. καί διάφορα έγγραφα.

— Αγνωστοι διέρρηξαν τήν αποθήκη τού Γυμνασιηρίου τού Γυμνασιηρίου Τοοτυλίου, στήν Κοζάνη, καί έκλεψαν 18 καινούργιες μπάλλες καί ένα αεροβόλο όπλο, συνολικής αξίας 50.000 δραχ.

Αγνωστοι παραβίασαν παράθυρο καί εισήλθαν στόν Ιερό Ναό Αγίου Νικολάου, στό Συγκρέλο Ερυταγίας καί έκλεψαν πέντε εικόνες, σημαντικής αρχαιολογικής αξίας.

Τόν έστειλαν στόν κ. Εισαγγελέα γιατί έλεγε ότι τόν έκλεψαν

Χρησιμοποιώντας λίγη ηθοποιΐα καί πολύ ψέμα ο Παντελής Μπούντζιας μισομεθυσμένος, ανέβηκε χτές τό πρωί τά σκαλιά τού Μεγάρου τής Χωροφυλακής καί πήγε στό Τμήμα Ασφαλείας νά καταγγείλει ότι στίς 2 τό πρωί χτές δύο άγνωστοι μέ μούσια τόν λήστεψαν.

Όπως ισχυρίστηκε ο Μπούντζιας, πού είναι 32 χρονών, μαρμαράς τό επάγγελμα καί κατοικεί στό χωριό Βαρυάδες, προχτές τό βράδυ πήρε ένα αυτοκίνητο νά πάει στό χωριό. Αυτό τόν άφησε στό τέλος τής οδού Μπιζανίου οπότε αναγκάστηκε νά κάνει ώτοστόπ. Μετά από λίγο, πάντοτε σύμφωνα μέ τή κατάθεση τού υποτιθέμενου θύματος, σταμάτησε ένα αυτοκίνητο τά στοιχεία τού οποίου δέν θυμάται, καί τόν πήρε. Μέσα σ αυτό ήταν δύο άντρες μέ μούσια. Τόν βάλανε στό πρώτο κάθισμα καί μετά από λίγο τόν απείλησαν, λέει, καί τού πήραν 15.200 δραχμές.

Στήν ανάκριση όμως πού έγινε ο Μπούντζιας υπέπεσε σέ αντιφάσεις γεγονός πού «μύριζε» ότι η ιστορία δέν ήταν καθαρή. Τελικά αναγκάστηκε νά ομολογήσει ότι όλα είναι σκευωρία μ αποτέλεσμα νά παρεπεμφθεί στόν Εισαγγελέα γιά ψευδή κατάθεση.

ΕΙΔΗΣΕΙΣ... ΕΙΔΗΣΕΙΣ... ΕΙΔΗΣΕΙΣ...

ΑΘΗΝΑΙ 4— Συνελήφθη ο Λ. Κ. Γαρουφαλλίδης, 51 ετών, υπάλληλος τής Ολυμπιακής Αεροπορίας στό Δυτικό Αερολιμένα έκλεψε 4 χαρτοκιβώτια μέ αυτόματες κεραίες αυτοκινήτων.

* * *

Επεσε από τό μπαλκόνι Οίκου Ευγηρίας στήν οδό Ιθάκης 2, στό Χαλάνδρι, καί σκοτώθηκε η Παρασκευή Γ. Ζυμαράκη, 80 ετών. Εκανε τό πρωί σήμερα τίς πρωινές της ασκήσεις έπαθε σκοταδίνη καί κατέπεσε από ύψος 4 μέτρων.

* * *

Ο Αιγύπτιος γιατρός Μωχάμετ Μ. Οσμάν 36 ετών, ενώ κατευθύνετο αεροπορικώς από τήν Αίγυπτο στή Βουλγαρία, εξήλθε τρανζίτο στήν Αθήνα καί κατήγγειλε ότι δύο άγνωστοι στήν οδό Θρασύλλου τής Πλάκας τού επετέθηκαν μέ μαχαίρι καί τόν ελήστεψαν. Τού άρπαξαν 200 δολλάρια, 5.000 δραχ. καί τή γιαγιά του. Τούς δύο άγνωστους εγνώρισε λίγο πρίν στή πλατεία Συντάγματος.

* * *

Αγνωστος από τό βιβλιοπωλείο τού Δ. Χρ. Ζίλβρα, στήν οδό Τοσίτσα 25, έκλεψε 150.000 δραχ.

ΑΝΑΚΟΙΝΩΣΗ ΤΗΣ Ν.Ε. ΓΙΑΝΝΙΝΩΝ ΤΟΥ ΚΚΕ

ΟΙ ΣΤΟΧΟΙ ΤΗΣ ΑΛΛΑΓΗΣ ΠΑΡΑΜΕΝΟΥΝ

Η Ν.Ε. Γιαννίνων τού ΚΚΕ χαιρετίζει τήν Εργατική Τάξη, τούς εργαζομένους τής πόλης μας, τούς επαγγελματίες - εμπόρους, τούς εργαζομένους, τούς επιστήμονες, τούς αγρότες, τίς νέες καί νέους εργαζομένους πού τίμησαν μέ τήν αγωνιστική παρουσία τους τήν Εργατική Πρωτομαγιά.

Η συγκέντρωση έδειξε γιά άλλη μιά φορά τούς ακατάλυτους δεσμούς τής Εργατικής Τάξης μέ τάλλα στρώμματα τών εργαζομένων. Δεσμοί πού αφυδηλατήθηκαν στούς κοινούς αγώνες τού λαού μας γιά Εθνική Ανεξαρτησία, κοινωνική προκοπή, γιά πραγματική Αλλαγή.

Τά συνθήματα: «Ειρήνη καί δουλειά ζητάει η Εργατιά», «Θέλουμε δουλειά καί όχι ανεργία», «Λεφτά γιά τούς εργάτες καί όχι γιά τό ΝΑΤΟ», «Αλλαγή δέ γίνεται μέ ΝΑΤΟ καί ΕΟΚ» «Έξω τώρα από τό ΝΑΤΟ», «Έξω οι βάσεις τού θανάτου», «Ενότητα γιά Δήμο Δημοκρατικό», δονούσαν γιά αρκετή ώρα τό κέντρο τής πόλης. Έκδηλη δέ ήταν τόσο στά ρυθμικά συνθήματα όσο καί στά πανώ, η αποφασιστικότητα τών εργαζομένων νά παλαίψουν μέ όπλο τήν ενότητά τους ενάντια στήν ανεργία, γιά τόν εκδημοκρατισμό τού συνδικαλιστικού κινήματος, γιά τήν υπεράσπιση τής ειρήνης γιά τούς στόχους τής πραγματικής αλλαγής.

Η Ν.Ε. Γιαννίνων τού Κ.Κ.Ε. χαιρετίζει γιά άλλη μιά φορά τήν εργατική τάξη, όλους τούς εργαζομένους καί βεβαιώνει ότι οι κομμουνιστές θά δώσουν όλες τους τίς δυνάμεις γιά νά γίνουν πραγματικότητα οι στόχοι πού χάραξε ο Γιαννιώτικος λαός στήν αγωνιστική Πρωτομαγιά τού 82.

2 Μάη 1982
Η Ν.Ε. ΓΙΑΝΝΙΝΩΝ ΤΟΥ Κ.Κ.Ε.

Μικρό νέο τής πόλης

Θά εγκαινιάσει παιδικό σταθμό

Τόν 6ο παιδικό σταθμό, πού ιδρύθηκε απότό τό Πανεπιστήμιο Ιωαννίνων, θά εγκαινιάσει τό Σάββατο τό πρωί η υφυπουργός Κοινωνικών Υπηρεσιών, κυρία Μαρία Κυπριωτάκη-Περράκη.

ΕΚΘΕΣΗ ΦΩΤΟΓΡΑΦΙΑΣ

Η φωτογραφική ομάδα Πανεπιστημίου Ιωαννίνων οργανώνει έκθεση μέ φωτογραφίες τού Βαγγέλη Κώστογλου από τήν παράσταση τού ερασιτεχνικού τμήματος τού Ο.Η.Θ., τού έργου τού Σ. Μπέκετ «περιμένοντας τόν Γκοντό» στήν αίθουσα τού Γαλλικού Μορφωτικού Κέντρου Δωδώνης 21.

Η έκθεση θά είναι ανοιχτή κάθε μέρα από τίς 10—12 τό πρωί καί 6—9 τό βράδυ εκτός από Σάββατο καί Κυριακή.

ΟΜΙΛΙΑ

Τήν Τετάρτη 5 Μαΐου καί ώρα 7 τό απόγευμα στήν αίθουσα τής Χ.Ε.Ν. (Μαυρογιάννη 1) θά μιλήσει ο ψυχολόγος—παιδαγωγός κ. Πιάνος,καθηγητής τής Ζ.Π.Α., μέ θέμα:

«Βασικά προβλήματα τής εφηβικής ηλικίας».

Η Χωροφυλακή γιορτάζει τήν Αγία Ειρήνη

Γιορτάζεται σήμερα από τήν Ανωτέρα Διοίκηση Χωροφυλακής Ηπείρου η μνήμη τής Αγίας Ειρήνης προστάτιδας τού Σώματος.

Σύμφωνα μέ τό πρόγραμμα πού εξέδωσε η Α.Δ.Χ.Η στίς 11 τό πρωί στόν Μητροπολιτικό Ναό θά γίνει επίσημη δέηση μετά τό τέλος τής οποίας θά αναγνωστεί τό γιορταστικό μήνυμα

Σύσκεψη γιά τό Πενταετές

Σύσκεψη γιά τήν κατάρτιση τού 5ετούς προγράμματος θά γίνει στίς 10 Μάη μέρα Δευτέρα καί ώρα 9 τό πρωί στήν αίθουσα τελετών τής Νομαρχίας.

Στή σύσκεψη θά πάρουν μέρος οι Δήμαρχοι τού Νομού, υπηρεσιακοί παράγοντες, εκπρόσωποι Επιμελητηρίων, εκπρόσωποι τής τοπικής Αυτοδιοίκησης καί άλλοι.

Διαλέξεις στό Πανεπιστήμιο

Σήμερα 7-8 μ.μ. στήν αίθουσα τελετών τού Πανεπιστημίου Ιωαννίνων θά μιλήσει ο κ. Jean Pierre Vernantn Καθηγητής στό Collige de Frahce, μέ θέμα: «Le tyrahm boiteux: D Oedipe a Periandre»

Αύριο τήν ίδια ώρα θά μιλήσει η κ. Στέλλα Γεωργούδη, ενταλμένη ερευνών στήν Ecole Pretique dew Hautes Etudes, μέ θέμα:

«Ο μύθος τής μητριαρχίας Μιά προβληματική θεωρία»

Αποκατάσταση συγκοινωνίας

Αποκαταστάθηκε η συγκοινωνία στόν δρόμο Ιωαννίνων - Τρικάλων στή θέση «Κατάρα» μετά τήν πρόσφατη κακοκαιρία.

Ο κ. Μαρτίνης στήν Ελεούσα

Ο Νομάρχης Ιωαννίνων κ. Μαρτίνης θά μεταβεί σήμερα στό χωριό Ελεούσα γιά νά εξετάσει θέματα πού απασχολούν τήν κοινότητα.

Μεταξύ τών προβλημάτων πού θά εξετάσει θάναι η εξεύρεση έκτασης γιά τήν ανέγερση Γυμνασίου πού θά εξυπηρετεί τούς μαθητές τής περιοχής

ΝΕΑ ΕΝΤΟΝΗ ΣΤΡΑΤΙΩΤΙΚΗ ΔΡΑΣΗ ΤΩΝ ΑΓΓΛΩΝ ΣΤΑ ΝΗΣΙΑ ΦΑΛΚΛΑΝΤ

ΣΥΝΕΧΕΙΑ από τήν 1 σελ.

πρόσθεσε ότι στόν κανόνα αυτό πρέπει νά υπαχθεί καί ο τορπιλλισμός καί η καταβύθιση τού Αργεντινού καταδρομικού από ένα βρεταννικό υποβρύχιο. «Η παρουσία τού μεγάλου αυτού καταδρομικού πρόσθεσε, τόσο κοντά στήν περιοχή τών επιχειρήσεων, αποτελούσε απειλή γιά τήν ασφάλεια τού βρετανικού στόλου καί τών ανδρών μας. Καί ήταν φυσικό, νά πάρουμε κάθε αναγκαίο μέτρο γιά την εξουδετέρωση τής απειλής αυτής.

* ΟΥΑΣΙΓΚΤΟΝ:

Αμερικάνος επισημος δήλωσε χθές στην Ουάσιγκτον ότι οι Ηνωμένες Πολιτείες είναι έτοιμες νά αποδεχθούν οποιοδήποτε λογικό καί ουσιώδες βρετανικό αίτημα γιά τήν παροχή βοήθειας στόν αγώνα τους εναντίον της Αργεντινής.

Ο επίσημος πού ζήτησε νά μή ανακοινωθεί τό όνομά του πρόσθεσε ότι η αμερικανική κυβέρνηση δέν έχει αντίρρηση νά ανεφοδιάσει τίς βρετανικές δυνάμεις μέ τό υλικό πού χρειάζονται υπό τήν προϋπόθεση πάντοτε ότι δέν θά εμπλακούν οι Αμερικανοί στήν σύρραξη Βρετανίας καί Αργεντινής.

Ο Αμερικάνος επίσημος απέκλεισε επίσης, εκ τών πραγμάτων τήν δυνατότητα άμεσης ανάμιξης τής Σοβιετικής Ένωσης αλλά καί τής Κούβας στήν σύρραξη στό Νότιο Ατλαντικό. Όλος ο οπλισμός τής Αργεντινής, πρόσθεσε, προέρχεται από τίς Ηνωμένες Πολιτείες καί τήν Δυτική Ευρώπη καί είναι πρακτικώς αδύνατο, κατά τήν διάρκεια τών πολεμικών επιχειρήσεων νά γίνει εφοδιασ