ΗΠΕΙΡΩΤΙΚΟΣ ΑΓΩΝ

Η ΜΕΓΑΛΥΤΕΡΑ ΗΠΕΙΡΩΤΙΚΗ ΕΦΗΜΕΡΙΣ ΕΚΔΙΔΟΜΕΝΗ ΚΑΘΗΜΕΡΙΝΩΣ ΕΝ ΙΩΑΝΝΙΝΟΙΣ

ΙΔΡΥΤΗΣ ΕΥΘ. ΧΡ. ΤΖΑΛΛΑΣ
ΔΙΕΥΘΥΝΤΗΣ ΕΛΕΥΘ. ΕΥΘ. ΤΖΑΛΛΑΣ

ΠΕΜΠΤΗ 16 ΜΑΡΤΙΟΥ 1978
ΕΤΟΣ 51 ΑΡ. ΦΥΛΛΟΥ 13.797
ΤΙΜΗ ΦΥΛΛΟΥ ΔΡΧ. 4

ΜΕ ΤΗΝ ΙΣΡΑΗΛΙΝΗ ΕΠΙΔΡΟΜΗ ΣΤΟΝ ΛΙΒΑΝΟ

ΟΡΓΑΝΩΜΕΝΗ ΓΕΝΟΚΤΟΝΙΑ ΤΩΝ ΠΑΛΑΙΣΤΙΝΙΩΝ;

Σφοδρὲς μάχες στὰ Λιβανικὰ ἐδάφη. Ἑκατοντάδες οἱ νεκροί.

ΒΗΡΥΤΟΣ 15— Τό 'Ισραὴλ κλιμάκωσε χθὲς τὴν ἐπιδρομή του καὶ στὸν κεντρικὸ Λίβανο βομβαρδίζοντας τά περίχωρα καὶ τὴν παράκτιο περιοχὴ τῆς Νότιας Βηρυτοῦ, ὅπου βρίσκονται στρατόπεδα Παλαιστινίων προσφύγων.

Σμήνη ἰσραηλινῶν ἀεροσκαφῶν βομβάρδισαν τὴν παράκτια κωμόπολη Νταμούρ, 13 χιλιόμετρα νοτίως τῆς Βηρυτοῦ.

Ἡ Νταμοὺρ κατοικεῖται ἀπὸ Παλαιστινίους πρόσφυγες πού διέφυγαν ἀπὸ τὸ στρατόπεδο Τάλ 'Αλ—Ζαατάρ τῆς Βηρυτοῦ, ὅταν τό στρατόπεδο αὐτό κατελήφθη ἀπὸ τὶς λιβανικὲς συντηρητικὲς δυνάμεις κατά τὸ λιβανικὸ ἐμφύλιο πόλεμο.

Δέν ὑπάρχουν πληροφορίες γιά θύματα συνεπεία τοῦ βομβαρδισμοῦ. Στὸ Νότιο Λίβανο, τά ἰσραηλινά στρατεύματα εἰσβολῆς, ὑποστηριζόμενα ἀπὸ μονάδες ἁρμάτων μάχης καὶ σμήνη ἀεροσκαφῶν, κατάφεραν —σύμφωνα μὲ ὡρισμένες πληροφορίες —νά ἐκδιώξουν τοὺς Παλαιστινίους ἀντάρτες ἀπὸ τά στρατηγικῆς σημασίας ὀχυρὰ Κιάμ καὶ 'Εμπέλ 'Ες Σακί.

Στὸ Τέλ 'Αβίβ, τὸ ἰσραηλινὸ ὑπουργεῖο ἀμύνης ἐπιβεβαίωσε τὴν ἀεροπορικὴ ἐπίθεση «ἐναντίον συγκεντρώσεων Φενταγὶν νοτίως τῆς Βηρυτοῦ» καὶ πρόσθεσε ὅτι ὅλα τὰ ἰσραηλινὰ ἀεροσκάφη ἐπέστρεψαν στή βάση τους μετὰ τὸν βομβαρδισμό.

Η ἀνακοίνωση τοῦ ὑπουργείου ἀναφέρει ἐπίσης ὅτι μία συριακὴ μονάδα, πού ἦταν σταθμευμένη κοντὰ στὸ Νταμοὺρ, ἄνοιξε πῦρ ἐναντίον τῶν ἰσραηλινῶν ἀεροσκαφῶν.

Στὸ Κάϊρο, ὁ γενικὸς γραμματεὺς τοῦ ἀραβικοῦ συνδέσμου κ. Μαχμοὺντ Ριάντ ζήτησε ἀπὸ τὸν γενικὸ γραμματέα τοῦ ΟΗΕ κ. Βαλντχάϊμ, τὴν ἐπείγουσα ἐπέμβαση τῶν Ἡνωμένων Ἐθνῶν γιά νὰ τερματισθεῖ ἡ ἰσραηλινὴ ἐπιδρομὴ στὸ Νότιο Λίβανο καί νὰ ἀποχωρήσουν ἀμέσως ὅλα τά ἰσραηλινὰ στρατεύματα ἀπὸ τὸ λιβανικὸ ἔδαφος.

Ὁ ραδιοφωνικὸς σταθμὸς τοῦ Τέλ 'Αβίβ, ἀνακοίνωσε ἐξ ἄλλου ὅτι τά ἰσραηλινὰ στρατεύματα συνέλαβαν αἰχμαλώτους, κατά τὴν ἐπιχείρησή τους στὸ Νότιο Λίβανο, πολλοὺς Φενταγὶν καὶ τοὺς μετέφεραν ἤδη στὸ 'Ισραήλ.

ΔΕΝ ΕΙΧΑΝ ΕΙΔΟΠΟΙΗΘΕΙ ΟΙ ΗΠΑ

ΟΥΑΣΙΓΚΤΩΝ 15— Ἡ κυβέρνηση Κάρτερ δέν εἶχε ἐκ τῶν προτέρων εἰδοποιηθεῖ γιά τή μεγάλη ἐπίθεση πού ἐξαπέλυσαν, χθὲς τὸ βράδυ, οἱ ἰσραηλινὲς δυνάμεις ἐναντίον τῶν βάσεων τῶν Παλαιστινίων, στὸ Νότιο Λίβανο, ὅπως δήλωσαν χθὲς τὸ βράδυ πηγὲς προσκείμενες στὸ Λευκὸ Οἶκο καὶ στὸ Στέιτ Ντηπάρτμεντ.

'Ανώτεροι 'Αμερικανοὶ ἀξιωματοῦχοι τόνισαν, ἐπίσης, ὅτι ὁ πρόεδρος Κάρτερ παρακολούθησε ἀπὸ κοντά τίς ἐξελίξεις. Πάντως, ἀρκετὲς ὧρες μετά τήν ἐξαπόλυση τῆς ἐπιθέσεως, καμμιὰ ἐπίσημη δήλωση δέν ἔγινε ἀκόμη ἀπὸ τὸ Λευκό Οἶκο.

Ὅπως δήλωσε ἀνώτερος ἀξιωματοῦχος τοῦ Στέιτ Ντηπάρτμεντ, πού θέλησε νά τηρήσει ἀνωνυμία, μία ἰσραηλινὴ στρατηγικὴ ἐπιχείρηση, πού θὰ προκαλοῦσε μικρὸ μόνο ἀριθμὸ θυμάτων καί δέν θά γινόταν αἰτία νά ἐμπλακοῦν οἱ συριακὲς δυνάμεις πού σταθμεύουν στὸ Νότιο Λίβανο, δέν θὰ δημιουργοῦσε σοβαρὸ πρόβλημα «μέσα στὸ ὅλο πλέγμα τοῦ μεσανατολικοῦ».

«Τὸ πᾶν ἐξαρτᾶται ἀπὸ τὸ μέχρι πού θά τό πᾶνε οἱ 'Ισραηλινοὶ», προσέθεσε ὁ ἀνώτερος ἀξιωματοῦχος τοῦ Στέιτ Ντηπάρτμεντ καὶ κατέληξε: «Μέχρι στιγμῆς, δὲν φαίνεται ὅτι οἱ συριακὲς δυνάμεις ἔχουν τήν πρόθεση νά πλησιάσουν στὰ σύνορα 'Ισραὴλ — Λιβάνου».

'Εξ ἄλλου, κατά πληροφορίες ἀπὸ τὸ Τέλ 'Αβὶβ, στὸ πρῶτο ἐπίσημο στρατιωτικό ἀνακοινωθέν, πού ἐκδόθηκε μετὰ τὴν ἐπίθεση τῶν 'Ισραηλινῶν, ἀναφέρεται ὅτι οἱ δυνάμεις τῶν 'Ισραηλινῶν κατέλαβαν τίς θέσεις τῶν «Φενταγὶν» κατά μῆκος τῶν συνόρων μέ τὸ Λίβανο, ἀπὸ τήν ἀκτή μέχρι τό ὄρος 'Ερμῶν.

Στὸ ἀνακοινωθὲν προστίθεται ὅτι ἡ προέλαση τῶν 'Ισραηλινῶν δυνάμεων συνεχίζεται.

ΔΗΛΩΣΕΙΣ ΒΑΪΣΜΑΝ

ΤΕΛ ΑΒΙΒ 15— «Μετά τὴν ἐπίθεση τοῦ Σαββάτου ἀποφασίσαμε νά ξεκαθαρίσουμε μιὰ γιά πάντα τὸ Νότιο Λίβανο ἀπὸ τίς συγκεντρώσεις τῶν τρομοκρατῶν πού ἔχουν ἐγκατασταθεῖ ἐκεῖ», δήλωσε χθὲς τὸ πρωῒ ὁ ὑπουργὸς ἀμύνης τοῦ 'Ισραὴλ κ. Βάϊσμαν, κατά τή διάρκεια πρές κόνφερανς, πού ἔδωσε πρὸς τούς ξένους δημοσιογράφους.

«Καὶ θὰ συνεχίσουμε νά ξεκαθαρίζουμε τοὺς τρομοκράτες ὅσο τὸ νομίζουμε ἀναγκαῖο καί κανένας ἄλλος δέν τὸ κάνει γιὰ λογαριασμό μας», πρόσθεσε ὁ κ. Βάϊσμαν ὁ ὁποῖος στή συνέχεια τόνισε ὅτι ἡ ἐπιχείρηση συνεχίζεται ἀλλὰ τὸ 'Ισραὴλ δέν ἔχει τὴν πρόθεση νά καταλάβει τὸ Νότιο Λίβανο.

Καταλήγοντας ὁ 'Ισραηλινὸς ὑπουργός εἶπε ὅτι οἱ ἰσραηλινὲς δυνάμεις ἔλαβαν αὐστηρὲς διαταγὲς νά κάμουν ὅτι μποροῦν γιὰ τὴν ἐκκαθάριση τῆς περιοχῆς ἀπὸ τὶς ἐχθρικὲς δυνάμεις τῶν Φενταγὶν καί νά ἀποτρέψουν κάθε ἀπώλεια μεταξὺ τοῦ ἀστικοῦ πληθυσμοῦ.

«Μέχρι στιγμῆς ἡ ἐπιχείρηση συνεχίζεται σύμφωνα μέ τίς ὁδηγίες πού δόθηκαν καὶ γνωρίζουμε ὅτι οἱ συγκεντρώσεις τῶν Φενταγὶν ἔχουν ὑποστεῖ ἀπώλειες», εἶπε ὁ κ. Βάϊσμαν, προσθέτοντας ὅτι οἱ ἰσραηλινὲς δυνάμεις θὰ παραμείνουν στὸ Νότιο Λίβανο ὅσο ἀπαιτεῖται γιά τὴ διατήρηση τῆς τάξεως καὶ τὴν πρόληψη ἐχθρικῶν ἐνεργειῶν.

'Εξ ἄλλου, ὁ ἀρχηγὸς τοῦ ἐπιτελείου, στρατηγὸς Μορντεχάϊ Γκοὺρ, πού μίλησε μετά τὸν ὑπουργό ἀμύνης, δήλωσε: «Πολλὲς βάσεις τῶν Φενταγὶν, πού θέλαμε νά καταλάβουμε, βρίσκονται ἤδη στὰ χέρια μας».

Συνεχίζοντας ὁ στρατηγὸς Γκοὺρ εἶπε: «Ὅταν ὅλες οἱ βάσεις τῶν Φενταγὶν στὸ Νότιο Λίβανο ἔχουν ἐξουδετερωθεῖ, θά ἑνώσουμε ὅλους τοὺς οἰκισμοὺς τῶν Χριστιανῶν, ἀπὸ τή Μεσόγειο μέχρι τό ὄρος 'Ερμῶν, γιά νά σχηματίσουμε μία ζώνη ἀσφαλείας στὰ σύνορα μεταξὺ 'Ισραὴλ καὶ Λιβάνου».

Καταλήγοντας ὁ στρατηγὸς Γκοὺρ, δήλωσε ὅτι ἀναμένει ὅτι οἱ συμπλοκὲς θα λήξουν μέσα σέ λίγες ὧρες, ἀλλά ἡ ἐπιχείρηση θά συνεχισθεῖ.

Στὸ μεταξύ, μεταδίδεται ἀπὸ τή Βηρυτό, ὅτι ὁ ἐκπρόσωπος τῶν δυνάμεων τῶν Παλαιστινίων καὶ τῶν λιβανέζων ἀριστερῶν δήλωσε πώς ἡ ἰσραηλινὴ ἀεροπορία βομβάρδισε

●)———» Στὴν 4η σελίδα

ΑΜΕΣΗ ἐπέμβαση τοῦ Ο.Η.Ε ΖΗΤΗΣΕ Η ΣΥΡΙΑ

ΔΑΜΑΣΚΟΣ, 15.— Ἡ Συρία ζήτησε ἀπὸ τὶς χῶρες — μέλη τοῦ Συμβουλίου 'Ασφαλείας τοῦ ΟΗΕ «νὰ ἀναλάβουν τὶς εὐθύνες τους» καὶ νὰ ἐπέμβουν ἀμέσως», γιὰ νὰ σταματήσουν τὴν ἰσραηλινὴ ἐπίθεση ἐναντίον χώρας —μέλους τοῦ ΟΗΕ καὶ γιὰ νὰ ἐξασφαλίσουν τὴν ἀποχώρηση τῶν 'Ισραηλινῶν δυνάμεων ἀπὸ τὴν περιοχὴ αὐτή.

Πρὸς τὸν σκοπὸ αὐτό, ὁ Σύρος ὑφυπουργὸς 'Εξωτερικῶν, κ. Νάσσερς Κάντουρ κάλεσε χθὲς τοὺς πρέσβεις τῶν χωρῶν — μελῶν τοῦ Συμβουλίου 'Ασφαλείας.

'Εξ ἄλλου, Σύρος ἐπίσημος ἐκπρόσωπος δήλωσε ὅτι ἡ Συρία θεωρεῖ τὶς ἰσραηλινὲς στρατιωτικὲς ἐπιχειρήσεις στὸν Νότιο Λίβανο ὡς ἐπίθεση κατὰ τοῦ Λιβάνου, χώρας μέλους τοῦ ΟΗΕ καὶ πρόσθεσε:

«Οἱ ἐπιχειρήσεις αὐτὲς ἀποτελοῦν κατάφορη παραβίαση τοῦ καταστατικοῦ χάρτη τῶν Ἡνωμένων 'Εθνῶν καὶ τοῦ Διεθνοῦς Δικαίου.

«Αὐτὴ ἡ μεγάλης κλίμακας ἐπίθεση δὲν μπορεῖ παρὰ νὰ ὁδηγήσει στὴν καταστροφὴ τῶν χωρίων στὸν Νότιο Λίβανο, στὴν διασπορὰ τοῦ πληθυσμοῦ καὶ σὲ μία γενοκτονία τῶν Λιβανέζων καὶ Παλαιστινίων πολιτῶν τῆς περιοχῆς.

«Οἱ ἐπιχειρήσεις αὐτὲς ἀντικατοπτρίζουν τὸ ἐπιθετικὸ καὶ κατακτητικὸ πνεῦμα τοῦ 'Ισραὴλ ἐπὶ τοῦ Λιβάνου».

Στὸ Λονδίνο, ἡ βρεττανικὴ κυβέρνηση ἀπέφυγε νὰ σχολιάσει ἀμέσως χθὲς τὴν ἐπιδρομὴ τῶν 'Ισραηλινῶν κατὰ παλαιστινιακῶν βάσεων στὸν Νότιο Λίβανο.

'Εκπρόσωπος τῆς πρωθυπουργικῆς κατοικίας, τῆς Ντάουνινγκ Στρὴτ 10, δήλωσε ὅτι ὁ Πρωθυπουργὸς Κ. Κάλλαχαν, πληροφορήθηκε γιὰ τὴν ἐπίθεση λίγο πρὶν ἀπὸ τὰ μεσάνυκτα, ἀπὸ διακοίνωση τῆς 'Ισραηλινῆς πρεσβείας στὸ Λονδίνο.

Ὁ ἐκπρόσωπος κατέστησε σαφὲς ὅτι τὸ μήνυμα ἐλήφθη μετὰ τὴν ἔναρξη τῆς ἰσραηλινῆς ἐπιδρομῆς.

Ὁ κ. Κάλλαχαν, στὶς ἀρχὲς αὐτῆς τῆς ἑβδομάδος, καταδίκασε τὴν ἐπιδρομὴ Παλαιστινίων ἀνταρτῶν μέσα στὸ 'Ισραήλ, τὸ περασμένο Σαββατοκύριακο, καὶ τὴν χαρακτήρισε «ἀπάνθρωπη πράξη».

ΠΟΙΟΙ ΕΞΕΛΕΓΗΣΑΝ

ΟΙ ΧΘΕΣΙΝΕΣ ΕΚΛΟΓΕΣ ΣΤΟ ΕΜΠΟΡΟΒΙΟΜΗΧΑΝΙΚΟ ΕΠΙΜΕΛΗΤΗΡΙΟ

Κατὰ τὶς χθεσινὲς ἐκλογὲς πού διεξήχθησαν στὸ ἐνταῦθα 'Εμποροβιομηχανικὸ 'Επιμελητήριο Ἠπείρου ὑπὸ τῆς πρὸς τοῦτο ὁρισθείσης ὑπὸ τοῦ κ. Νομάρχου 'Ιωαννίνων 'Εκλογικῆς 'Επιτροπῆς ἐξελέγησαν οἱ κατωτέρω:

'Ιωάννης Δούμας, 'Αναστάσιος Παπανικολάου, Χαρίλαος 'Αγγελίδης, Λέων Μαρνέλης, Λάζαρος 'Αθανασιάδης, Γρηγόριος Βακάλης, 'Αριστοτέλης Καζαντζῆς, 'Ιωσὴφ Μάτσας, Βασίλειος Μπίτσικας, Κυριάκος Κουτσαΐδης, Παναγιώτης Μπαράτσας, Χριστόφορος Παπαδόπουλος, 'Αθανάσιος Ζιαμπίρης, Εὐάγγελος Πέτσιος.

ΤΑ ΑΠΟΤΕΛΕΣΜΑΤΑ ΑΝΑΛΥΤΙΚΑ

Τὸ 'Εμπορικὸ καὶ 'Επαγγελματικὸ 'Επιμελητήριο, χωρίζεται σὲ δύο τμήματα, τὸ Εμπορικὸ καὶ τὸ Βιομηχανικό.

Τὸ 'Εμπορικὸ χωρίζεται σὲ 7 κατηγορίες. Κατὰ κατηγορίες καὶ τμήματα τὰ ἀποτελέσματα ἔχουν ὡς ἑξῆς:

'Εμπορικὸ τμῆμα:

Κατηγορία Α' (ἀποικιακὰ κ.λ.π.) 'Επὶ 35 ψηφισάντων ὁ κ. 'Ιωάννης Δούμας πῆρε καὶ τοὺς 33. Ἦτο ὁ μοναδικὸς ὑποψήφιος στὴν κατηγορία αὐτή.

Κατηγορία Β' (Σιδερικὰ κ.λ.π.) ἐψήφισαν συνολικὰ 38 καὶ ἔλαβον οἱ κ.κ. 'Αγγελίδης Χαρίλαος 15 καὶ Παπανικολάου 'Αναστάσιος 23. 'Εκλέγονται καὶ οἱ δύο.

Κατηγορία Γ' (Ἔμποροι ὑφασμάτων κ.λ.π.). 'Επὶ 23 ἐγγεγραμμένων πήρανε ὁ κ. Μαρνέλης Λέων 9, ὁ κ. 'Αθανασιάδης Λάζαρος 8 καὶ ὁ κ. 'Αριστείδης Σωτηριάδης 6. 'Εκλέγονται οἱ δύο πρῶτοι.

Κατηγορία Δ' (Τυρέμποροι). 'Εκλέγεται ὁ κ. Βακάλης Γρηγόριος ὁ μοναδικὸς ὑποψήφιος καὶ μὲ 5 ψήφους, ὅσοι καὶ οἱ ψηφίσαντες.

Κατηγορία Ε'. 'Εξελέγει ὁ μοναδικὸς ὑποψήφιος στὴν κατηγορία αὐτή ὁ κ. Καζαντζῆς 'Αριστοτέλης ποὺ πῆρε καὶ 28 ψήφους ἐπὶ 29. Ἡ μία ἦτο λευκή.

Κατηγορία ΣΤ' (Ψιλικὰ ὑαλικὰ κλπ.) ἐψήφισαν 113 καὶ ἔλαβον: Μάτσας Ἰωσὴφ 34, Μπίτσικας Βασίλειος 27, Κουτσαΐδης Κυριάκος 26, Λάγκας Δημήτριος 14 καὶ Βενέτης Κοσμᾶς 12. 'Εκλέγονται οἱ τρεῖς πρῶτοι.

Κατηγορία Ζ' (Κρεοπλαστεῖα, μυροπωλεῖα, φαρμακαποθῆκες κ.λ.π.). 'Εγγεγραμμένοι 25. Ἔλαβον: Μπαράτσας Παναγιώτης 19, Κούσκος 'Ιωάννης 4 καὶ Κίμων Κυριαζῆς 2. 'Εκλέγεται ὁ πρῶτος.

Βιομηχανικὸ Τμῆμα.

Σύνολο ἐγγεγραμμένων 199. Ἔλαβον: Πέτσιος Εὐάγγελος 55, Παπαδόπουλος Χριστόφορος 47, Ζιαμπίρης 'Αθανάσιος 39, Καμπέρης 'Ιωάννης 35 καὶ Νούσιας Βασίλειος 23. 'Εκλέγονται οἱ τρεῖς πρῶτοι.

Οἱ ἐπιθυμοῦντες νὰ ὑποβάλλουν ἐνστάσεις ἐπὶ τῶν ἀποτελεσμάτων τῶν ἐκλογῶν, δέον νὰ καταθέσουν ταύτας ἐντὸς τριῶν ἡμερῶν (3) ἀπὸ τῆς ἐπισήμου ἀνακοινώσεως τούτων ἤτοι ἀπὸ τῆς 16. 3. 78 μέχρι καὶ τῆς 18. 3. 78.

Μὲ νομοσχέδιο

'Επιλύονται ὡρισμένα προβλήματα πού ἀπασχολοῦν ΤΟ ΠΡΟΣΩΠΙΚΟ Σ.Α

ΑΘΗΝΑΙ, 15. — Ὕστερα ἀπὸ ἔγκριση τοῦ κ. Πρωθυπουργοῦ, κατετέθη στὴν Βουλὴ σχέδιον Νόμου μὲ τὸ ὁποῖον ἐπιλύονται ὡρισμένα προβλήματα ποὺ ἀπασχολοῦν τὸ κατώτερο κυρίως προσωπικὸ τῶν σωμάτων ἀσφαλείας, σύμφωνα μὲ τὸν Νόμο αὐτό.

— Γιὰ τὴν προαγωγὴ ἐνωμοταρχῶν, ἀρχιφυλάκων καὶ ἀρχιπυροσβεστῶν στὸ βαθμὸ τοῦ ἀνθυπασπιστοῦ, ἀνθυπαστυνόμου καὶ πυρονόμου, θὰ προσμετρῶνται καὶ 3 ἔτη ἀπὸ τὰ διανυθέντα στὸν βαθμὸ τοῦ ὑπενωματάρχου, ὑπαρχιφύλακα καὶ ὑπαρχιπυροσβεστοῦ.

— Προαγωγὲς χωροφυλάκων, ἀστυφυλάκων καὶ πυροσβεστῶν στοὺς δύο ἑπόμενους βαθμοὺς θὰ ἐνεργοῦνται στὰ 18 καὶ 22 ἔτη ὑπηρεσίας των ἀντιστοίχως, ἐνῶ ἕως χθὲς ἐνεργοῦνται στὰ 22 καὶ 25 ἔτη.

— 'Ανθυπασπισταὶ, ἀνθυπαστυνόμοι καὶ πυρονόμοι, ὅταν ἀποστρατεύονται προάγονται κατὰ ἕνα βαθμό.

— 'Υπαξιωματικοὶ Χωροφυλακῆς καὶ πυροσβεστικοῦ καθὼς καὶ χωροφύλακες καὶ πυροσβέσται οἱ ὁποῖοι καθίστανται ἀνίκανοι κατὰ τὴν ἐκτέλεση ὑπηρεσίας θὰ διατηροῦνται στὴν ἐνεργὸ ὑπηρεσία.

Ἔτσι ἐξομοιώνονται κατὰ τὸ δυνατὸν μὲ τοὺς παθόντας ἐν ὑπηρεσίᾳ συναδέλφους των τῆς 'Αστυνομίας Πόλεων, οἱ ὁποῖοι διέπονται ἀπὸ τὸ Ν.Δ. 330)1974.

— Προάγονται στὸν ἑπόμενο βαθμὸ οἱ πυροσβέσται οἱ ὁποῖοι ἔχουν καταγεῖ πρὸ τοῦ Ν.Δ. 974)1971 καθὼς καὶ οἱ ἀρχιπυροσβέσται ποὺ προήχθησαν σὲ ἀρχιπυροσβέστας πρὶν ἀπὸ τὸ ὡς ἄνω διάταγμα.

ΕΙΧΑΝ ΠΛΑΣΤΑ ΠΙΣΤΟΠΟΙΗΤΙΚΑ ΣΠΟΥΔΩΝ

ΑΘΗΝΑΙ 15— Ὁ εἰσαγγελέας Ποινικῆς 'Αγωγῆς κ. Δημήτριος Δώρης ἄσκησε δίωξη γιὰ νόθευση πιστοποιητικῶν καὶ γιὰ χρήση νοθευθέντων πιστοποιητικῶν ἐναντίον ἕξη σπουδαστῶν τοῦ ἐξωτερικοῦ ποὺ μεταγράφτηκαν στὸ πανεπιστήμιο 'Αθηνῶν ('Ιατρικὴ Σχολὴ) πρόκειται γιὰ τούς: Χρῆστο Δραγάνη, Ἄννα 'Αλαμανῆ, Αἰκατερίνη Γευμιγκοπούλου, Λεωνίδα Δεντάκη, Γαβριὴλ Ψαρᾶ καὶ Νικόλαο Καλαβρέζο. Ὁ εἰσαγγελέας παρέπεμψε τὴν ὑπόθεση σὲ Πταισματοδίκη γιὰ ἀνάκριση.

ΦΙΛΑΘΛΟΣ ΚΑΤΑΔΙΚΑΣΤΗΚΕ ΣΕ 10ΗΜΕΡΗ ΦΥΛΑΚΙΣΗ

ΑΘΗΝΑΙ 15— Σὲ φυλάκιση 10 ἡμερῶν καταδικάσθηκε ἀπὸ τὸ Αὐτόφωρο μονομελὲς Πλημμελειοδικεῖο 'Αθηνῶν γιὰ βλασφημία ὁ φίλαθλος Σταμάτιος Μπουγιούκας. Εἶχε δημιουργήσει ἐπεισόδιο σὲ βάρος τοῦ διαιτητοῦ κ. Ράμμου, κατὰ τὸν ἀγῶνα ΠΑΟ— Αἰγάλεω. Στὴ διάρκεια τοῦ ἐπεισοδίου βλασφήμησε τὰ Θεῖα.

ΣΤΟ ΛΙΒΑΝΟ ΜΕΛΟΣ ΤΟΥ ΠΑΣΟΚ

ΑΘΗΝΑΙ 15— 'Αναχώρησε χθὲς γιὰ τὸ Λίβανο ὁ Μάνος Καφετζόπουλος, μέλος τῆς ἐπιτροπῆς διεθνῶν σχέσεων τοῦ ΠΑΣΟΚ, γιὰ νὰ λάβει μέρος στὸ ἐτήσιο μνημόσυνο τοῦ Καμὰλ Τζουμπλάτ, ἡγέτη τοῦ σοσιαλιστικοῦ κόμματος τοῦ Λιβάνου ποὺ δολοφονήθηκε πέρυσι.

ΕΝΗΜΕΡΩΘΗΚΕ Ο κ. ΠΑΠΑΝΔΡΕΟΥ ΓΙΑ ΤΙΣ ΣΥΝΟΜΙΛΙΕΣ ΣΤΟ ΜΟΝΤΡΑΙ

ΑΘΗΝΑΙ 15— Τὸν πρόεδρο τοῦ ΠΑΣΟΚ κ. Α. Παπανδρέου ἐπισκέφθηκε χθὲς τὸ πρωῒ ὁ γεν. διευθυντὴς τοῦ πολιτικοῦ γραφείου κ. Μολυβιάτης καὶ τὸν ἐνημέρωσε κατ' ἐντολὴν τοῦ πρωθυπουργοῦ κ. Καραμανλῆ γιὰ τὶς συνομιλίες του μὲ τὸν Τοῦρκο πρωθυπουργὸ κ. 'Ετσεβὶτ στὸ Μοντραί.

Οἱ 'Αμερικανοὶ ἐπιστήμονες ἀνησυχοῦν γιὰ μιὰ νέα ἀσθένεια

ΧΙΟΥΣΤΟΝ 15— Οἱ ἀμερικανικοὶ ἰατρικοὶ κύκλοι ἀνησυχοῦν γιὰ τὴν ἐμφάνιση νέας ἀσθένειας, ποὺ θύματά της εἶναι περισσότερο τὰ παιδιά, παρ' ὅσο συνέβαινε μὲ τὴν πολιομυελίτιδα τῆς δεκαετίας τοῦ 1950.

Κατὰ τους γιατροὺς κ.κ. Καρὸλ Μπαίηκερ καὶ Μόρβεν 'Εντσουάρντο, δύο ἐρευνητὲς τοῦ Κολλεγίου ἰατρικῆς «Μπεϋλόρ» του Χιοῦστον, ἡ νέα ἀσθένεια, ποὺ δὲν ὀνομάσθηκε ἐπίσημα, ἀλλὰ ποὺ ὀφείλεται στὸν στρεπτόκοκκο τῆς ὁμάδας «8», πλήττει σχεδὸν 15.000 παιδιὰ τὸν χρόνο, στὶς μισὲς περιπτώσεις θανάσιμα.

Ἡ ἀσθένεια — κατὰ τοὺς δυὸ γιατρους—ἔκανε τὴν πρώτη ἐμφάνισή της στὶς ἀρχὲς τῆς δεκαετίας τοῦ '60 καὶ μολονότι δὲν ὑπάρχουν ἀκόμα στατιστικὲς γιὰ τὴν ἐξέλιξή της, φαίνεται ὅτι τὰ θύματά της αὐξάνονται ἀπὸ χρόνο σὲ χρόνο.

Οἱ γιατροὶ κατώρθωσαν νὰ ἀποδείξουν ὅτι ἡ ἀσθένεια μεταδίδεται ἀπὸ τὴν μητέρα ἢ τὸν πατέρα, κατὰ τὶς ἐρωτικὲς πράξεις τους, ἀλλὰ ὅτι δὲν πρόκειται γιὰ ἀφροδίσιο νόσημα».

ΕΚΡΗΞΗ ΣΤΟ ΔΙΥΛΙΣΤΗΡΙΟ ΤΗΣ «ΕΣΣΟ»

ΘΕΣΣΑΛΟΝΙΚΗ 15— 'Ισχυρὴ ἔκρηξη σημειώθηκε χθὲς στὶς 5 τὸ πρωῒ στὸ τμῆμα παρασκευῆς ἀμμωνίας τοῦ Διϋλιστηρίου «ΕΣΣΟ ΠΑΠΑΣ». Ἡ ἔκρηξη σημειώθηκε ἐνῶ συνεργεῖο ἐργατοτεχνιτῶν ἐπιδιόρθωνε μηχάνημα. Ξαφνικὰ πετάχτηκε μιὰ φλάντζα, μὲ ἀποτέλεσμα νὰ διαφύγη ὑδρογόνο ποὺ προκάλεσε τὴν ἔκρηξη.

Εὐτυχῶς θύματα δὲν ὑπάρχουν. Μόνο ὑλικὲς ζημιές ποὺ δὲν ξεπερνοῦν τὶς 500.000 δρ.

ΔΡΑΣΤΗΡΙΟΤΗΤΑ ΑΓΝΩΣΤΩΝ ΔΙΑΡΡΗΚΤΩΝ

ΑΘΗΝΑΙ, 15.— Ἄγνωστος μπῆκε στὸ κατάστημα τοῦ Χρ. Η. Γεωργίου (Φιλολάου 37) καὶ ἔκλεψε 15.000 δραχ., 90 φορέματα ἀξίας 100.000 δραχ., 150 κολλιὲ ἀξίας 40.000 δρχ. καὶ 6 πτυσσόμενα τραπεζάκια.

***

Ἄγνωστος ἔσπασε τὴν βιτρίνα τοῦ φαρμακείου τῆς 'Ελένης Α. Μπράμη, 30 ἐτῶν (Κόνωνος 58) κι ἔκλεψε 2500 δραχ., δύο σφραγίδες τοῦ Ι.Κ.Α. καὶ φάρμακα ἀξίας 38.000 δραχ.

***

Ἄγνωστος ἔκλεψε κοσμήματα ἀξίας 70.000 δραχ. ἀπὸ τὸ σπίτι τοῦ Κ.Φ. Τυμβίου, 38 ἐτῶν, ἠθοποιοῦ (Βασ. Κωνσταντίνου 33, Βύρωνα).

***

Ἄγνωστοι μπῆκαν στὸ πρακτορεῖο Μεταφορῶν τοῦ Κ. Π. Μακρυπούλια, (Κορυτσᾶς 5) κι ἔκλεψαν κιβώτιο μὲ παπούτσια καὶ 10 κιβώτια μὲ καφέ.

***

Δύο ἄγνωστοι ἅρπαξαν τὴν τσάντα τῆς Σοφίας Κ. Κανελλοπούλου, 52 ἐτῶν, ὑπαλλήλου τοῦ Ι.Κ.Α., μὲ 450 δραχ. ἔγινε στὴ λεωφόρο Ν. 'Ιωνίας.

ΤΟΝ κ. ΑΒΕΡΩΦ ΕΠΙΣΚΕΦΘΗΚΕ Ο κ. ΤΣΑΤΣΟΣ

ΑΘΗΝΑΙ, 15. — Ὁ πρόεδρος τῆς Δημοκρατίας καὶ ἡ κ. Τσάτσου ἐπισκέφθηκαν τὸν ὑπουργὸ 'Αμύνης κ. Ε. 'Αβέρωφ στὸ Κ.Α.Τ., ὅπου ὁ τελευταῖος νοσηλεύεται.

Μὲ τὸν κ. 'Αβέρωφ, ἐξ ἄλλου, ἐπικοινώνησε τηλεφωνικῶς ὁ πρόεδρος τῆς Κυπριακῆς Δημοκρατίας κ. Κυπριανοῦ καὶ τοῦ εὐχήθηκε γρήγορη ἀνάρρωση.

ΘΑ ΑΣΚΗΘΗ ΔΙΩΞΗ ΕΝΑΝΤΙΟΝ ΤΟΥ ΥΦΗΓΗΤΟΥ;

ΑΘΗΝΑΙ 15— Ἡ εἰσαγγελία 'Αθηνῶν ἔστειλε ἔγγραφο στὸ ὑπουργεῖο Κοινωνικῶν 'Υπηρεσιῶν καὶ ζητᾶ νὰ τῆς διαβιβασθοῦν ὅ,τι στοιχεῖα ὑπάρχουν σχετικὰ μὲ τὴν ὑπόθεση τοῦ ὑφηγητοῦ ποὺ πῆρε ἀπὸ νεαρὸ 100.000 δρχ. περίπου γιὰ μία ἐγχείρηση.

Μόλις φτάσουν τὰ στοιχεῖα στὴν εἰσαγγελία, θὰ μελετηθοῦν γιὰ τὴν ἄσκηση ἢ ὄχι ποινικῆς διώξεως.

ΚΑΤΑ ΠΟΣΟΣΤΟ 20ο)ο ΑΥΞΑΝΟΝΤΑΙ ΤΑ ΠΟΣΑ ΔΑΝΕΙΩΝ ΑΥΤΟΣΤΕΓΑΣΕΩΣ ΠΟΥ ΧΟΡΗΓΕΙ Ο Ο.Ε.Κ

ΑΘΗΝΑΙ 15— Κατὰ ποσοστὸ 20% αὐξάνονται τὰ ποσὰ τῶν δανείων αὐτοστεγάσεως, ὅλων τῶν κατηγοριῶν, ποὺ χορηγεῖ ὁ ὀργανισμὸς ἐργατικῆς κατοικίας.

Τὶς σχετικὲς ἀποφάσεις ὑπέγραψε ἤδη ὁ ὑπουργὸς 'Εργασίας κ. Κ. Λάσκαρης, οἱ ὁποῖες καὶ ἐστάλησαν πρὸς δημοσίευση στὴν ἐφημερίδα τῆς Κυβερνήσεως.

Κατὰ τὶς ἀποφάσεις αὐτὲς τὰ ηὐξημένα ποσὰ τῶν δανείων θὰ χορηγοῦνται σὲ ὅλους τοὺς δικαιούχους ποὺ θὰ ὑπογράψουν στὸ ἑξῆς δανειακὴ σύμβαση, ἀνεξάρτητα ἀπὸ τὸν χρόνο ἐγκρίσεως τοῦ δανείου τους. Τὰ ηὐξημένα ποσὰ τοῦ δανείου θὰ χορηγοῦνται, ἐπίσης καὶ σὲ ἐκείνους ποὺ ὑπέγραψαν τὴν δανειακὴ σύμβαση πρὶν ἀπὸ τὴν ὑπογραφὴ τῶν ὑπουργικῶν ἀποφάσεων ἀλλὰ μέχρι τῆς δημοσιεύσεως των εἰς τὴν ἐφημερίδα τῆς Κυβερνήσεως, δὲν θὰ ἔχουν ἀναλάβει ὁλόκληρο τὸ ποσὸ τοῦ δανείου.

Μετὰ τὴν ὑπογραφὴ τῶν ἀποφάσεων αὐτῶν ἀπὸ τὸν κ. [illegible] τὰ δάνεια ποὺ χορηγεῖ ὁ ὀργανισμὸς ἐργατικῆς κατοικίας γιὰ αὐτοστέγαση τῶν ἐργαζομένων ἀναπροσαρμόζονται ὡς ἑξῆς, ἀνάλογα μὲ τὴν σύνθεση τῆς οἰκογενείας τῶν δικαιούχων καὶ τοῦ τόπου χρησιμοποιήσεως τοῦ δανείου:

Τὰ πλήρη δάνεια γιὰ τὴ στέγαση ἐργαζομένων σὲ ἀστικὴ περιοχὴ ἀνέρχονται σὲ 450.000 δρχ. γιὰ μεμονωμένα ἄτομα, σὲ 550.000 δρχ. οἰκογένειες μὲ δύο παιδιά, σὲ 610.000 δρχ. γιὰ οἰκογένειες μὲ τρία παιδιά, σὲ 670.000 δρχ. γιὰ οἰκογένειες μὲ τέσσερα παιδιὰ καὶ σὲ 730.000 δρχ. γιὰ οἰκογένειες μὲ πέντε παιδιὰ καὶ ἄνω.

Γιὰ τὴ στέγαση ἐργαζομένων σὲ ἡμιαστικὲς περιοχὲς τὰ ποσὰ τῶν δανείων ἀνέρχονται σὲ 360.000 δρχ. γιὰ μεμονωμένα ἄτομα, σὲ 450.000 δρχ. γιὰ οἰκογένειες μὲ δύο παιδιά, σὲ 510.000 δρχ. γιὰ οἰκογένειες μὲ τρία παιδιά, σὲ 570.000 δρχ. γιὰ οἰκογένειες μὲ τέσσερα παιδιὰ καὶ σὲ 630.000 δρχ. γιὰ οἰκογένειες μὲ πέντε παιδιὰ καὶ ἄνω.

Γιὰ τὴ στέγαση ἐργαζομένων σὲ ἀγροτικὲς περιοχὲς τὰ ποσὰ τῶν δανείων ἀνέρχονται σὲ 240.000 δρχ. γιὰ μεμονωμένα ἄτομα, σὲ 330.000 δρχ. γιὰ οἰκογένειες μὲ δύο παιδιά σὲ 390.000 δρχ. γιὰ οἰκογένειες μὲ τρία παιδιά, σὲ 450.000 δρχ. γιὰ οἰκογένειες μὲ τέσσερα παιδιὰ καὶ σὲ 510.000 δρχ. γιὰ οἰκογένειες μὲ πέντε παιδιὰ καὶ ἄνω.

Τὸ ποσὸν τῶν δανείων ποὺ χορηγεῖ ὁ ὀργανισμὸς ἐργατικῆς Κατοικίας, γιὰ ἐπισκευή, ἀποπεράτωση, ἐπέκταση κλπ. ὑφισταμένης κατοικίας, μπορεῖ νὰ φθάσει μέχρι 150.000 δρχ. ἀνάλογα μὲ τὶς ἀνάγκες τῆς κατοικίας.

Τὰ δάνεια τοῦ ὀργανισμοῦ σὲ δικαιούχους ποὺ διαθέτουν οἰκόπεδο σὲ ἡμιαστικὴ ἰδιόκτητο οἰκόπεδο ἢ ἀγροτικὴ περιοχὴ γιὰ τὴν ἀνέγερση κατοικίας σ' αὐτὸ ἀνεξάρτητα ἀπὸ τὸν τόπο ἐργασίας τοῦ δικαιούχου, διαμορφώνονται ὡς ἑξῆς:

—Σὲ ἡμιαστικὲς περιοχὲς 300.000 δρχ. γιὰ οἰκογένειες μέχρι καὶ δύο παιδιά, σὲ 280.000 δρχ. γιὰ οἰκογένειες μὲ τρία παιδιά, σὲ 420.000 δρχ. γιὰ οἰκογένειες μὲ τέσσερα παιδιὰ καὶ σὲ 480.000 δρχ. γιὰ οἰκογένειες μὲ πέντε παιδιὰ καὶ ἄνω.

—Σὲ ἀγροτικὲς περιοχὲς 240.000 δρχ. γιὰ οἰκογένειες μέχρι καὶ δύο παιδιά, σὲ 280.000 δρχ. γιὰ οἰκογένειες, μὲ τρία παιδιά, σὲ 320.000 δρχ. γιὰ οἰκογένειες μὲ τέσσερα παιδιὰ καὶ σὲ 350.000 δρχ. γιὰ οἰκογένειες μὲ πέντε παιδιὰ καὶ ἄνω.

Στὴν 'Αθήνα

ΔΥΟ ΝΕΟΙ ΔΗΛΗΤΗΡΙΑΣΤΗΚΑΝ ΑΠΟ ΔΙΑΡΡΟΗ ΥΓΡΑΕΡΙΟΥ

ΑΘΗΝΑΙ 15— Βρέθηκαν νεκροὶ στὸ σπίτι τῆς ὁδοῦ Αἰγίνης 4, στὰ πευκάκια Περισσοῦ, ὁ 'Ελευθέριος Α. Σαματᾶς, 21 ἐτῶν, στρατιώτης ποὺ ὑπηρετοῦσε στὸ 9ο Σύνταγμα Πεζικοῦ καὶ ἡ μνηστή του Μάρθα Γ. Φουκά, 23 ἐτῶν.

Ὁ θάνατός τους ἐπῆλθε συνεπείᾳ δηλητηριάσεως ἀπὸ διαρροὴ ὑγραερίου. Οἱ δύο νέοι εἶχαν ἀνάψη γιὰ νὰ ζεσταθοῦν ἕνα ἀερόθερμο καὶ ἐμαγείρευαν μὲ ὑγραέριο.

Χθὲς τὸ πρωῒ συγγενεῖς τῆς νέας πῆγαν στὸ σπίτι γιατί ἡ κοπέλλα εἶχε νὰ φανῆ δύο ἡμέρες. 'Επειδὴ δὲν τοὺς ἄνοιξε κανεὶς οἱ συγγενεῖς της παραβίασαν τὶ γρίλλιες τοῦ παραθύρου.

Εἶδαν στὸ κρεββάτι νὰ κεῖται ὁ στρατιώτης, ποὺ ἦταν σκεπασμένος, καὶ πάνω του, καθέτως πρὸς τὸ σῶμα τοῦ νέου κι ἀνάσκελα, μὲ τὰ πόδια πρὸς τὸ πάτωμα νὰ εἶναι ἡ νέα, ποὺ φοροῦσε πιτζάμα.

Εἰδοποίησαν τὴν χωροφυλακὴ καὶ ὅταν ἄνοιξαν τὸ σπίτι βρῆκαν καὶ τοὺς δύο νέους νεκρούς. Ὁ στρατιώτης ἦταν μὲ ἄδεια στὴν πρωτεύουσα καὶ συναντήθηκε μὲ τὴν μνηστή του στὸ σπίτι, ποὺ εἶχε ἐνοικιάσει ἡ νέα. Τὰ δύο πτώματα μεταφέρθηκαν στὸ Νεκροτομεῖο.

Τὸ πορτατὶφ ἦταν ἀναμμένο, ἐνῶ ἡ κουζίνα ἦταν ἀνοικτή. Τὸ φαΐ πάνω στὴ κουζίνα εἶχε καεῖ καὶ ἡ μπουκάλα τοῦ ὑγραερίου εἶχε ἀδειάσει. Ὁλόκληρο τὸ δωμάτια μύριζε ἀπὸ τὸ ὑγραέριο. Ἡ πόρτα τοῦ σπιτιοῦ ἦταν κλειδωμένη ἀπὸ μέσα.

ΠΕΘΑΝΕ Ο ΑΝΤΙΑΝΩΦ

ΜΟΣΧΑ 15— Πέθανε 73 ἐτῶν ὁ ἀκαδημαϊκὸς Κοσμο 'Αντιανὼφ, ἕνας ἀπὸ τοὺς ἐπιφανεστέρους χημικοὺς τῆς Σοβιετικῆς 'Ενώσεως, γράφει ἡ σημεραινὴ ἐφημερίδα «Πράβδα», ἡμερήσιο ὄργανο τοῦ σοβιετικοῦ Κ.Κ.

Ὁ 'Αντιανὼφ ἦταν εἰδικὸς στὶς πολυμερεῖς χημικὲς οὐσίες καὶ οἱ ἔρευνές του ἐφαρμόσθηκαν σὲ εὐρεία κλίμακα, στὴν Σοβιετικὴ Ἕνωση, στὴν παραγωγὴ συνθετικῶν ἀπομονωτικῶν ὑλικῶν.

Κάτι γιὰ ὅλους

ΗΜΕΡΗΣΙΑ ΕΦΗΜΕΡΙΣ «ΗΠΕΙΡΩΤΙΚΟΣ ΑΓΩΝ»

Γραφεῖα: Ὁπλ. Πουτέτση 17α ΙΩΑΝΝΙΝΑ
Ἱδρυτὴς ΕΥΘΥΜΙΟΣ ΤΖΑΛΛΑΣ
Ἰδιοκτήτης - Διευθυντὴς ΕΛΕΥΘΕΡΙΟΣ ΤΖΑΛΛΑΣ
ΤΗΛ. ΣΥΝΤΑΞΕΩΣ 26-300
ΤΗΛ. ΔΙΑΧΕΙΡΙΣΕΩΣ 25-772
Ὑπεύθυνος Τυπογραφείου ΕΛΕΥΘΕΡΙΟΣ ΤΖΑΛΛΑΣ
Ὁπλ. Πουτέτση 17α
ΣΥΝΔΡΟΜΑΙ: Δήμων, Κοινοτήτων, Τραπεζῶν, Νομικῶν Προσώπων Δημ. Δικαίου, Ὀργανισμῶν:
ΕΞΑΜΗΝΟΣ » 600
ΕΤΗΣΙΑ δρχ. 1.200

ΤiVi

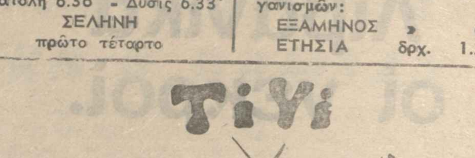

ΠΕΜΠΤΗ

Υ.ΕΝ.Ε.Δ.

1330 Μπὲν Κέϊσυ
14.00 τηλεφημερὶς
14.15 Μπὲν Κέϊσυ (β' μέρος)
17.25 Ἔναρξη
17.30 Μαριονέττες
18.00 Τηλεφημερὶς
18.15 Χθὲς - σήμερα - αὔριο

Μιὰ ζοφερὴ εἰκόνα τῆς γείτονος

Η "ΔΗΜΟΚΡΑΤΙΑ„ ΤΗΣ ΤΟΥΡΚΙΑΣ

Στὰ νύχια τῆς οἰκονομικῆς ὀλιγαρχίας καὶ τῶν στρατιωτικῶν

62ον

Αὐτοὶ ἦταν οἱ δάσκαλοι πού, ἀπὸ τὸ 1960 ὡς τὸ 1960, κάτω ἀπὸ τὴ δικτατορία τοῦ Δημοκρατικοῦ Κόμματος, ἀντιστάθηκαν γενναῖα στὶς ποικίλες μορφὲς καταπίεσης, καὶ ποὺ μετὰ τὸ καινούριο, σχετικὰ δημοκρατικό, Σύνταγμα τοῦ 1961 (ποὺ ἦταν ἀποτέλεσμα τοῦ πραξικοπήματος τοῦ 1960), ἄρχισαν καὶ πάλι νὰ ὀργανώνονται. Καὶ ἀφοῦ γιὰ χρόνια ὁλόκληρα εἶχαν ἐργαστεῖ σκληρὰ κάτω ἀπὸ τὸν τίτλο τῆς «Ἐθνικῆς Συνομοσπονδίας Τούρκων Δασκάλων», βρῆκαν τὸ 1965, τὴν εὐκαιρία, χάρη σὲ ἕνα καινούριο νόμο, νὰ ἱδρύσουν τὴν Τουρκικὴ Ἕνωση Δασκάλων (ΤΕΔ), ποὺ συγκέντρωσε στὶς τάξεις της χιλιάδες δασκάλους καὶ καθηγητὲς τοῦ δημοτικοῦ, τοῦ γυμνασίου καὶ τοῦ πανεπιστημίου. Ἀλλὰ οἱ δάσκαλοι, ὅπως καὶ ὅλοι οἱ δημόσιοι ὑπάλληλοι, δὲν ἔχουν τὸ δικαίωμα τῆς ἀπεργίας. Ἔτσι, ὅταν ἱδρύθηκε ἡ ΤΕΔ οἱ ἄρχουσες τάξεις ξαναθυμήθηκαν τὶς παλιές τους μεθόδους τῆς τρομοκρατίας καὶ τῆς καταπίεσης στὶς σχέσεις τους μὲ τοὺς δασκάλους. Ὁ Φακὶρ Μπαϊκούρτ, παγκόσμια γνωστὸς γιὰ τὰ μυθιστορήματά του καὶ Πρόεδρος τῆς ΤΕΔ, ἐξήγησε ἐδῶ καὶ πέντε χρόνια τὴ μορφὴ καὶ τοὺς λόγους τῆς καταπίεσης ὡς ἑξῆς:

«Ὅταν πρωτοϊδρύθηκε ἡ ΤΕΔ κουβεντιάζαμε κυρίως γιὰ τοὺς χαμηλοὺς μισθούς... Οἱ συνάδελφοί μου κέρδισαν περίπου 500 τουρκικὲς λίρες (34 δολλάρια) τὸ μήνα.

»... Ὑπάρχει καὶ ἕνα ἄλλο πρόβλημα — τῆς ἀσφάλισης. Δὲν μπορεῖ κανεὶς νὰ φανταστεῖ ἐργοδότη πιὸ ἐχθρικὸ πρὸς τοὺς ὑπαλλήλους. Τὸ Ὑπουργεῖο Παιδείας, μὲ τοὺς τοπικιστὲς πολιτικούς του, τοὺς ἀντιδραστικοὺς διοικητικούς του ὑπαλλήλους καὶ τοὺς ξένους εἰδικοὺς συμβούλους του, κάνει μονίμως πόλεμο κατὰ τῶν δασκάλων.

»Τὸ Ἀνώτατο Πειθαρχικὸ Δικαστήριο, ἡ Ἐπιτροπὴ Διευθυντῶν, οἱ Ἐπιθεωρητὲς — ὅλοι ἐκμεταλλεύονται ἀχόρταγα τοὺς δασκάλους. Τοὺς διασκορπίζουν, τοὺς ἀπαλλάσσουν ἀπὸ τὰ καθήκοντά τους καὶ τοὺς θέτουν σὲ διαθεσιμότητα, χωρὶς νὰ δίνουν καμιὰ σημασία γιὰ τὴν κατάστασή τους.

»Τὸ μεγάλο τους ἔγκλημα εἶναι ὅτι ἀρνήθηκαν τὴν ξένη ἐπιρροὴ στὴν παιδεία καὶ δημιούργησαν ἰσχυροὺς ὑπερασπιστὲς τῆς ἐθνικῆς ἀνεξαρτησίας καὶ τοῦ ἐθνικοῦ μας πλούτου, κι ἀκόμη, ὅτι προειδοποίησαν τὸ λαὸ γι' αὐτὰ τὰ προβλήματα...

»... Ἡ ΤΕΔ — ποὺ τώρα κλείνει σχεδὸν ἑνάμισυ χρόνο —ὑπέβαλε σήμερα ἐπίσημη διαμαρτυρία γιὰ 200 περίπου ὑποθέσεις δασκάλων ποὺ ἔχουν παραπεμφθεῖ στὸ Συμβούλιο Ἐπικρατείας ἢ στὰ τοπικὰ δικαστήρια». (Περιοδικὸ «Ἄντ», 3 Ἰανουαρίου, 1967).

Ἐδῶ καὶ πέντε χρόνια οἱ ἐπιθέσεις κατὰ τῶν δασκάλων ἔγιναν πιὸ ἔντονες, κι' ἐνῶ τὸ Ὑπουργεῖο Παιδείας τοὺς κατηγορεῖ γιὰ «ἐπικίνδυνη δράση», «ἀριστερὴ προπαγάνδα» (σὲ μιὰ περίπτωση ἡ κατηγορία ἦταν: «σοσιαλιστικὴ προπαγάνδα σὲ κουφοὺς μαθητές»), καὶ «τρέλα»— τοὺς συλλαμβάνει, τοὺς ἐξορίζει καὶ τοὺς φυλακίζει, τὸ γεγονὸς εἶναι ὅτι:

1. Ἡ Τουρκία ἔχει 13.625.000 ἀναλφάβητους.
2. Ἡ Τουρκία ἔχει 31.887 σχολεῖα. Δεκατρεῖς χιλιάδες χωριὰ δὲν ἔχουν σχολεῖο.
3. Τὸ ποσοστὸ θνησιμότητας εἶναι 12ο)οο — ἀλλὰ ἡ βρεφικὴ θνησιμότητα εἶναι 165ο)οο.
4. Τὸ 27ο)ο τῶν μαθητῶν τῆς στοιχειώδους ἐκπαιδεύσεως δὲν ἔχουν σχολεῖα.
5. Ἡ κατάσταση αὐτὴ δὲν ἐμπόδισε τὸν Ὑπουργὸ Παιδείας νὰ συνεχίσει τὴν ἐκστρατεία καταπίεσης ποὺ θίγει τὸ 90ο)ο τῶν δασκάλων.

Ὅσοι ὅμως δάσκαλοι τολμοῦν νὰ δώσουν στοὺς μαθητές τους τὰ ἀληθινὰ στοιχεῖα γιὰ τὸ ποιὰ εἶναι ἡ Τουρκία σὰν χώρα καὶ σὰν ἔθνος, χάνουν τὴ θέση τους.

Στὴν Τουρκία οἱ ἄρχουσες τάξεις ὄχι μόνο θεωροῦν τὸ δάσκαλο σὰν ἄνθρωπο ἀνάξιο λόγου καὶ τὸν μεταχειρίζονται σὰν τοὺς δασκάλους - σκλάβους τῶν χρόνων τῆς Ὀθωμανικῆς Αὐτοκρατορίας, ὅπως δείχνει ἡ περίπτωση τοῦ δασκάλου Χουσεΐν Σαχὶν στὸ Ἀκτσίλ, ἕνα χωριὸ κοντὰ στὸ Ἐλμπασάν, ποὺ δολοφονήθηκε κατὰ διαταγὴ ἑνὸς ντόπιου μεγαλοκτηματία γιατὶ εἶχε κρατήσει γιὰ τιμωρία στὸ σχολεῖο μετὰ τὸ μάθημα τὸ γιό του. Ἢ ὅπως στὴν Καισάρεια, ὅπου ὁ εἰσαγγελέας συνέλαβε πέντε δασκάλους γιὰ νὰ εἶναι βέβαιος ὅτι δὲν θὰ τιμωρηθεῖ ὁ γιὸς ἑνὸς σημαντικοῦ ντόπιου πολιτικοῦ

Φυσικά, ἐκτὸς ἀπὸ τὶς ἐξορίες καὶ τὶς ἀπολύσεις ποὺ τοὺς ἐπέβαλε τὸ ἐπίσημο κράτος, οἱ δάσκαλοι, ὅπως κι ὅλες οἱ ἄλλες κοινωνικὲς τάξεις ποὺ δὲν συμφωνοῦσαν μὲ τὸ καθεστώς, δέχτηκαν τὴν ἐπίθεση τῶν συμμοριῶν τῆς δεξιᾶς, ποὺ προσπάθησαν νὰ τσακίσουν τὸ ἐθνικό τους φρόνημα μὲ ὅπλα, βόμβες καὶ βανδαλισμούς.

Κάτω ἀπὸ αὐτὲς τὶς συνθῆκες οἱ δάσκαλοι καὶ οἱ ἡγέτες τῆς ΤΕΔ δέχτηκαν μὲ ἐλπίδες τὸ τελεσίγραφο τῶν στρατηγῶν ποὺ εἶχε σκοπὸ τὴν «ἐπιβολὴ τῆς ἐννόμου τάξεως στὴν Τουρκία καὶ τὴν ἐφαρμογὴ τῶν μεταρρυθμίσεων ποὺ προβλέπει τὸ Σύνταγμα», καὶ δήλωσαν ὅτι θὰ ὑποστηρίξουν μιὰ «οὐδέτερη» κυβέρνηση ποὺ θὰ σχηματιζόταν μ' αὐτὸ τὸ στόχο. Ἡ κυβέρνηση Ἐρὶμ ὅμως δὲν εἶχε σκοπὸ νὰ λάβει ὑπ' ὄψη της τὴς ἀπόψεις τῆς ΤΕΔ καὶ τῶν ἄλλων προοδευτικῶν ὀργανώσεων, καὶ μὲ τὸ πρόσχημα τῆς «πραγματοποίησης τῶν μεταρρυθμίσεων καὶ τῆς ἐπιβολῆς τῆς ἐννόμου τάξεως» προετοίμασε ἕνα πρόγραμμα ποὺ ἐξυπηρετοῦσε μόνο τὰ συμφέροντα τῶν ἰσχυρῶν τάξεων. Μετὰ τὶς 12 Μαρτίου ἡ τρομοκρατία καὶ ἡ καταπίεση ἐφαρμόστηκαν ἀκόμη σκληρότερες ἀπέναντι στοὺς δασκάλους, ὅπως καὶ σὲ ὅλες τὶς ἄλλες προοδευτικὲς κοινωνικὲς ὁμάδες.

(Συνεχίζεται)

ΝΙΚΟΣ Κ. ΜΕΛΑΣ
ΝΕΥΡΟΛΟΓΟΣ - ΨΥΧΙΑΤΡΟΣ
ΔΙΔΑΚΤΩΡ ΠΑΝΕΠΙΣΤΗΜΙΟΥ
τ. ΕΠΙΜΕΛΗΤΗΣ Ν.Ι.Μ.Τ.Σ.
ΔΕΧΕΤΑΙ: Καθημερινῶς 9 - 1 π.μ. καὶ 5—8 μ.μ.
ΙΑΤΡΕΙΟΝ ΚΑΙ ΕΡΓΑΣΤΗΡΙΟΝ ΗΛΕΚΤΡΟ - ΕΓΚΕΦΑΛΟΓΡΑΦΙΑΣ
Ὁδὸς Ναπολ. Ζέρβα 1
ΤΗΛΕΦ. 32-700

ΑΘΑΝΑΣΙΟΣ Δ ΕΥΑΓΓΕΛΟΥ
ΧΕΙΡΟΥΡΓΟΣ ΩΤΟΡΙΝΟΛΑΡΥΓΓΟΛΟΓΟΣ
ΔΕΧΕΤΑΙ ΚΑΘΕ ΜΕΡΑ
9—1 καὶ 5—8 μ.μ.
Ἰατρεῖα — Κλινική: «Ἀγ. Ἀνάργυροι» Ἀφῶν Μπαλτογιάννη, ὁδὸς Θαρύπα 4
ΤΗΛ. Ἰατρείου: 20-258
» Σπιτιοῦ: 25-006

ΚΩΝ)ΝΟΣ Γ. ΖΩΝΙΟΣ
ΙΑΤΡΟΣ ΚΑΡΔΙΟΛΟΓΟΣ
Τ. ἐσ. ἰατρὸς Καρδιολογικῆς Κλινικῆς Νοσοκομείου «ΒΑΣΙΛΕΥΣ ΠΑΥΛΟΣ».
Τ. ἐσ. ἰατρὸς Α' Προπαιδευτικῆς Κλινικῆς Πανεπιστημίου Ἀθηνῶν.
Ἰατρεῖον: 27ης Ὀκτωβρίου 21 (ἔναντι ΟΤΕ) — Τηλ. 21-775
Οἰκία: 28ης Ὀκτωβρίου 31 Τηλ. 25-470

ΧΡΗΣΤΟΣ Ν. ΜΑΝΤΑΣ ΙΑΤΡΟΣ

ΓΕΩΡΓΙΟΣ ΜΑΡΚΑΚΗΣ

ΜΟΥΣΙΑΔΗΣ ΧΡΥΣΟΣΤΟΜΟΣ
ΧΕΙΡΟΥΡΓΟΣ ΟΔΟΝΤΙΑΤΡΟΣ

ΚΩΝ)ΤΙΝΟΣ Ι. ΚΥΡΙΟΠΟΥΛΟΣ
ΧΕΙΡΟΥΡΓΟΣ ΟΔΟΝΤΙΑΤΡΟΣ

ΕΠΙΠΛΑ

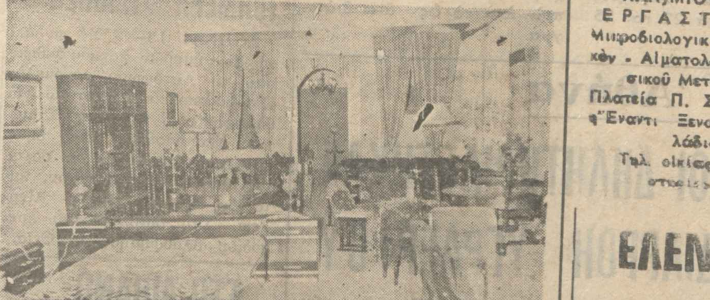

ΓΕΝΙΚΑΙ ΜΟΝΩΣΕΙΣ

ΜΙΚΡΕΣ ΑΓΓΕΛΙΕΣ

[…]

Τὸ σημειωματάριό μου

ΕΙΧΑΜΕ γράψει ἐδῶ καὶ μέρες καὶ ζητούσαμε νὰ μάθουμε, ὄχι βέβαια μόνον ἐμεῖς, ἀλλὰ ὅλοι οἱ Γιαννιῶτες τὶ γίνεται μὲ τὰ ἀπόβλητα τοῦ Πτηνοσφαγείου, τοῦ ὁποίου ἐπετράπη ἡ λειτουργία, παρὰ τὸ νόμο ποὺ ἀπαγορεύει αὐτή, μόνον καὶ μόνον ὕστερα ἀπὸ ὑπόσχεση τῶν διοικούντων τὸν Πτηνοτροφικὸ Συνεταιρισμό, ὅτι θὰ ἔπαιρναν, ὅλα τὰ μέτρα ποὺ ὁρίζει ὁ νόμος γιὰ τὴν περιφρούρηση τῆς ὑγείας ὅλων μας. Ἀπὸ τὴ μέρα ἐκείνη, λοιπὸν οὔτε φωνὴ οὔτε ἀκρόαση. Κανεὶς δὲν ἐνδιαφέρθηκε γιὰ νὰ πληροφορήσει ὑπεύθυνα. Μιλᾶμε εὔκολα γιὰ προστασία τοῦ περιβάλλοντος, ἀλλὰ μὲ τὰ ἔργα ἀποδεικνύουμε ὅτι μᾶς ἐνδιαφέρει περισσότερο ἡ προστασία τοῦ... κομματικοῦ περιβάλλοντος.

♣

ΑΣ διορίσει τέλος πάντων αὐτὸ τὸ Ὑπουργεῖο Κοινωνικῶν Ὑπηρεσιῶν τὸ νέο διοικητικὸ συμβούλιο τοῦ Νοσοκομείου Χατζηκώστα. Ἡ συνάδελφος ποὺ τὰ βλέπει ὅλα τὰ ἄλλα ...παν - οὔρια, ἔχει καταληφθεῖ ἀπὸ ἀγωνία πάνω στὸ θέμα αὐτό. Πιστεύει ὅτι μόλις διορισθεῖ τὸ νέο διοικητικὸ συμβούλιο ὅλα θὰ τακτοποιηθοῦν στὸ Γενικὸ Νοσοκομεῖο. (Θὰ ἤθελα νὰ προσθέσω στὸν τίτλο καὶ τὸ Χατζηκώστα, ἀλλὰ φοβοῦμαι ὅτι θὰ χαρακτηρισθῶ ...ἀναχρονιστικός, ἀφοῦ ἐπιμένω σὲ τίτλους ποὺ ἐπικρατοῦσαν... ἐπὶ τουρκοκρατίας). Πολὺ φοβᾶμαι ὅτι πιθανὸν ἡ συνάδελφος νὰ δέχεται πιέσεις τώρα γιὰ τὴν τήρηση τῶν προεκλογικῶν ὑποσχέσεων. Ποιὸς ξέρει ποιὸς ἡμέτερος, ποὺ πῆρε πολλὲς ὑποσχέσεις ἀνυπομονεῖ νὰ σώσει τὴν... ὑγεία μας.

♣

Ο ΓΝΩΣΤΟΣ Παττακός, ἤθελε μέσα σ' ἕνα ἑξάμηνο νὰ ἀποκαταστήσει τοὺς σεισμοπλήκτους τῶν χωριῶν τῆς περιοχῆς Κράψης κλπ. Καὶ σὰν «σοφὸς» ποὺ εἴτανε δημιούργησε ἄλλους ...σεισμοπλήκτους παίρνοντάς τους τὰ οἰκόπεδα γιὰ νὰ τὰ δώσει σ' ἄλλους. Σπίτωσε, ξεσπίτωσε, ὅπως λένε. Ἀποτέλεσμα αὐτῆς τῆς φωτεινῆς ἰδέας τῶν ...ἐθνοσωτήρων εἶναι νὰ ὑπάρχουν τώρα καὶ πραγματικοὶ σεισμόπληκτοι, ποὺ ἔμειναν οὐσιαστικὰ ἀβοήθητοι, νὰ ταλαιπωροῦνται καὶ νὰ μένουν ἄστεγοι, ἐκεῖνοι ποὺ τοὺς πήρανε τὰ οἰκόπεδα καὶ τέλος ὅσοι πέτυχαν τὴν ἀποκατάσταση, διαπιστώνουν ὅτι τώρα τὸ χειμώνα ...ἐπιπλέουν, ἀφοῦ τὰ ὑπόγεια καὶ τὰ πατώματα τῶν ἰσογείων γιομίζουν νερό. Καὶ μετὰ εἶναι μερικοὶ ποὺ δὲν θαυμάζουν τὴν ἐποχὴ τῶν 3 μάγων...

♣

ΚΑΙ πάλι ἀκούστηκε διαμαρτυρία, γιὰ τὸ θέμα τῆς πολυκατοικίας ποὺ κτίζεται δίπλα στὴν Κιάφα. Εἴχαμε ἀσχοληθεῖ καὶ ἐμεῖς μὲ τὸ θέμα αὐτό, ἀλλὰ ὕστερα ἀπὸ ἔρευνα διαπιστώσαμε ὅτι ἐκεῖνος ποὺ ἀνεγείρει τὴν πολυκατοικία ἐκεῖ, ἐφαρμόζει τὸ σχέδιο πόλης, ποὺ στὸ σημεῖο ἐκεῖνο στενεύει τὸ δρόμο κατὰ δύο μέτρα, ἀπὸ ἐκεῖνον ποὺ ὑπῆρχε. Καὶ ὅποιος δὲν θέλει νὰ ἐφαρμόσει τὸ σχέδιο πόλης εἶναι παράνομος καὶ τοῦ ἀφαιρεῖται ἡ ἄδεια οἰκοδομῆς. Τώρα ἂν οἱ συντάξαντες τὸ σχέδιο πόλης τὸ 1935, θέλανε ἐκεῖ τὸ δρόμο πλάτους 8 μέτρων ἢ γιατὶ πρὸ ἐτῶν δὲν ἔγινε τροποποίηση τοῦ σχεδίου γιὰ νὰ διαπλατυνθεῖ ὁ δρόμος αὐτὸ εἶναι ἄλλο θέμα. Πάντως ἂν ἄφηνε ὁ ἰδιοκτήτης τὸ δρόμο τόσο πλατύ, ὅσο ὑπῆρχε, μποροῦσε νὰ πάει καὶ φυλακή...

♣

ΔΙΑΒΑΣΑ ποὺ μπορεῖ νὰ ρίξει κανεὶς τὰ μπάζα ἀπ τὶς οἰκοδομές. Φαίνεται ὅμως ὅτι ἔγινε κάποια παράλειψη... γιατὶ δὲν διάβασα πουθενὰ ὅτι ἐπιτρέπεται νὰ ρίχνουν μπάζα στὸν ἐθνικὸ δρόμο ποὺ περνᾶ ἀπὸ τὸ Καρδαμίτσια. Ἐπειδὴ ἀσφαλῶς ...πρόκειται γιὰ παράλειψη καλὸ εἶναι νὰ γίνει ἀνακοίνωση, ὥστε νὰ μὴν ρίχνουν μόνον χώματα ἀλλὰ καὶ πάσης ἄλλης φύσεως ὑλικά, ἔτσι γιὰ νὰ γίνει καὶ ἐπιβράβευση ἐκείνων ποὺ ἔχουν ρίξει τὰ μπάζα, γιὰ τὸ ...θράσος των.

ΕΛΕΥΘΕΡΙΟΣ

ΑΥΤΟΚΙΝΗΤΑ FIAT
ΕΠΙΒΑΤΗΓΑ — ΦΟΡΤΗΓΑ
Θὰ βρῆτε στὸ κατάστημα ἐμπορίας αὐτ)των
Κων)νου Κοντοῦ
ΓΕΩΡΓΙΟΥ Β' 16 (ἔναντι Ξενία)
ΤΗΛ. 28-883 — 25-451

Ἀπεργίες καὶ πραγματικότητα

Οἱ ἄνθρωποι ποὺ ὑποκινοῦν τὶς ἀπεργίες, ἔχει γίνει φανερό, ὅτι δὲν ἀποβλέπουν στὴν ἱκανοποίηση ἐργατικῶν αἰτημάτων. Καὶ τοῦτο, γιατὶ οἱ ἡγούμενοι τῆς ἀπεργιακῆς κινητοποιήσεως, γνωρίζουν ὅτι, ἂν ἡ πολιτεία ἱκανοποιοῦσε τὸ αἴτημα γιὰ αὔξηση τῶν ἀποδοχῶν κατὰ 25 - 30ο)ο, ἡ ἄμεση συνέπεια θὰ ἦταν ὁ καλπάζων πληθωρισμός. Ἕνας πληθωρισμὸς ποὺ θὰ κλόνιζε ἐπικίνδυνα τὴν οἰκονομία, ἀλλὰ κυρίως τὸ εἰσόδημα τῶν ἐργαζομένων.

Ἄλλωστε, τὰ ἐπίσημα στοιχεῖα ἐπιμαρτυροῦν ὅτι στὴν τελευταία τριετία, ἡ συμμετοχὴ μισθῶν καὶ ἡμερομισθίων στὸ καθαρὸ ἀστικὸ εἰσόδημα, αὐξήθηκε ἀπὸ 46,2ο)ο τὸ 1973, σὲ 52,3ο)ο τὸ 1977. Ἐπὶ πλέον, οἱ μέσες ἐτήσιες χρηματικὲς καὶ πραγματικὲς ἀποδοχὲς τῶν ὑπαλλήλων Τραπεζῶν καὶ δημοσίων ἐπιχειρήσεων (ΔΕΗ, ΟΤΕ, ΗΛΠΑΠ), αὐξήθηκαν —σὲ ἀποπληθωρισμένες τιμὲς— κατὰ 30,7ο)ο τῶν Τραπεζῶν καὶ κατὰ 24,7% τῶν δημοσίων ἐπιχειρήσεων. Μέσα στὸ ἴδιο διάστημα (1973—1977) τὸ πραγματικὸ ἀκαθάριστο ἐγχώριο εἰσόδημα, σημείωσε αὔξηση μόνο κατὰ 12,9ο)ο, ἐνῶ ἡ μέση ἀμοιβὴ τῶν ἄλλων ἐργαζομένων, σημείωσε πραγματικὴ αὔξηση κατὰ 17ο)ο.

Συνεπῶς, οἱ κλάδοι ποὺ βρίσκονται ἐπικεφαλῆς τῆς ἀπεργιακῆς κινητοποιήσεως, εἶναι σὲ πολὺ καλύτερη μοῖρα ἀπ' ὅλους τοὺς ἄλλους Ἕλληνες μισθωτούς. Θὰ ἔλεγε κανείς, ὅτι, βάσει τῶν στοιχείων, ποὺ ὑπάρχουν γιὰ τὰ ἄλλα κράτη τῆς Εὐρώπης, οἱ αὐξήσεις ποὺ ζητοῦν ὁρισμένα ἐπαγγελματικὰ σωματεῖα, εἶναι πολὺ μεγαλύτερες καὶ αὐτὸ σημαίνει ὅτι ἐδῶ στὴν Ἑλλάδα, δὲν λαμβάνεται ὑπ' ὄψη ἡ διεθνὴς προσπάθεια συγκρατήσεως τῶν τιμῶν.

Ἡ ἀλήθεια εἶναι ὅτι ἡ Κυβέρνηση, παρὰ τὸ τεράστιο κόστος τῶν ἀμυντικῶν δαπανῶν, ἐνθαρρύνει γιὰ τοὺς χαμηλόμισθους μιὰ αὔξηση 22%. Φυσικά, θὰ ἦταν ἀδιανόητο νὰ ἰσχύσει τὸ ἴδιο γιὰ τοὺς ὑψηλόμισθους.

Καιρὸς εἶναι νὰ συνειδητοποιηθεῖ ὅτι, χωρὶς θυσίες δὲν εἶναι δυνατὸ νὰ διατηρήσουμε τὴν οἰκονομική μας σταθερότητα καὶ τὴν ἐθνική μας ἀνεξαρτησία.

8 γέφυρες μεταλλικὲς στὸν Κηφισὸ

ΑΘΗΝΑΙ. — Τριάντα τέσσερα, περίπου ἑκατομμύρια δραχμὲς θὰ κοστίζει ἡ καθεμιὰ μεταλλικὴ γέφυρα ἀπὸ τὶς ὀκτὼ συνολικά, ποὺ θὰ ἐγκατασταθοῦν στὴν Κηφισοῦ μὲ τὶς διασταυρώσεις της μὲ τὶς λεωφόρο Καβάλας (Ἀθηνῶν), Πέτρου Ράλλη, Ἱερὰ Ὁδὸ καὶ Λένορμαν, σὲ μιὰ προσπάθεια νὰ πάψει ἡ κυκλοφοριακὴ συμφόρηση.

Μὲ 280 ἑκατομμύρια δραχμὲς περίπου «θὰ πᾶμε στὴν ἐθνικὴ ὁδὸ Ἀθηνῶν — Λαμίας στὴν παραλία», εἶπε χαρακτηριστικὰ ὁ ὑπουργὸς Δημοσίων Ἔργων κ. Ν. Ζαρντινίδης.

Οἱ ὀκτὼ γέφυρες θὰ ἔχουν ἄνοιγμα 230 περίπου μέτρων καὶ πλάτος 7 μ. ἑκατέρωθεν τοῦ ποταμοῦ, τέσσερις γιὰ κάθε κατεύθυνση τῆς Κηφισοῦ.

Οἱ ἄνθρωποι τοῦ 2000 θὰ γίνουν ὅλοι «μαθουσάλεςg»

ΚΑΡΛΣΡΟΥΗ. — Τὸ ἀνώτατο ὅριο τῆς ἀνθρώπινης βιωσιμότητας βρίσκεται σήμερα ἀνάμεσα στὰ 113 καὶ τὰ 115 χρόνια. Ἐνδέχεται νὰ φτάσει τὸ ἔτος 2000 στὰ 120 χρόνια.

Τὴν ἄποψη αὐτὴ ὑποστήριξε ὁ καθηγητὴς Χὰνς Φράνκε, διευθυντὴς τῆς πανεπιστημιακῆς πολυκλινικῆς τοῦ Βύρτσμπουργκ, στὸ «Γηριατρικὸ Συνέδριο 1978», ποὺ ἔχει συνέλθει στὴ Στουτγάρδη.

Οἱ ἐπιστήμονες ἀμφισβητοῦν ὅτι στὸν Καύκασο καὶ στὰ Ἱμαλάϊα, ὑπάρχουν πολλοὶ ὑπεραιωνόβιοι καὶ τοῦτο γιατὶ δὲν ὑπάρχουν στὶς περιοχὲς αὐτὲς ἀρκετὰ παλιὰ δημόσια ἀρχεῖα, ποὺ ν' ἀποδεικνύουν μὲ βεβαιότητα τὶς ἡμερομηνίες γεννήσεώς τους.

1,5 ΔΙΣ. ΔΡΧ. ΓΙΑ ΜΟΡΦΩΤΙΚΗ ΕΚΔΗΛΩΣΗ

ΑΘΗΝΑΙ. — Ποσὰ ποὺ θὰ ὑπερβοῦν συνολικὰ τὸ 1,5 δισεκατομμύριο, προβλέπεται νὰ ἀπορροφηθοῦν φέτος σὲ ποικίλες μορφωτικὲς καλλιτεχνικὲς καὶ πολιτιστικὲς δραστηριότητες ἁρμοδιότητος ὑπουργείου Πολιτισμοῦ, σύμφωνα μὲ σχετικὴ δήλωση τοῦ ὑπουργοῦ κ. Γ. Πλυτᾶ.

Ἀπὸ τὰ ποσὰ αὐτά, 550 ἑκατομμύρια θὰ προέρχονται ἀπὸ τὸν προϋπολογισμὸ δημοσίων ἐπενδύσεων καὶ 958 ἑκατομμύρια 100 χιλιάδες ἀπὸ τὸν τακτικὸ προϋπολογισμό.

Πέρυσι, ἀπὸ τοὺς προϋπολογισμοὺς αὐτοὺς εἶχαν ἀπορροφηθῆ, ἀντίστοιχα, 471 καὶ 830 περίπου ἑκατομμύρια, δηλαδὴ σύνολο 1 δισεκατομμύριο 300 περίπου ἑκατομμύρια.

ΦΙΛΙΠΠΟΣ Α. ΦΙΛΙΟΣ
ΟΦΘΑΛΜΙΑΤΡΟΣ ΧΕΙΡΟΥΡΓΟΣ
Ἀραβαντινοῦ 18
ΙΩΑΝΝΙΝΑ
Δέχεται καθημερινῶς
9—1 καὶ 5—7
ΚΛΙΝΙΚΗ «ΑΧ. ΦΙΛΙΟΥ»
Τηλ. 33-245 καὶ 26-555

ΧΑΡΑΛ. Μ. ΠΡΑΣΣΟΣ
ΧΕΙΡΟΥΡΓΟΣ ΟΔΟΝΤΙΑΤΡΟΣ
Καλλέττη 11 - Τηλ. 24-551
ΙΩΑΝΝΙΝΑ

MACIRUS DEUTZ

Ὁ Θανάσης Βέγγος πάλι... σέντερ φὸρ στὸν ἀγῶνα ἠθοποιῶν — δημοσιογράφων

ΑΘΗΝΑΙ. — Ὁ Θανάσης Βέγγος ξαναγυρίζει σέντερ φόρ! Τὸ μὰτς τῆς χρονιᾶς, Ἠθοποιοὶ Δημοσιογράφοι, τὸ γραφικότερο «ντέρμπυ» τοῦ 1977, ἐπαναλαμβάνεται τὴ Δευτέρα 20 Μαρτίου, στὸ γήπεδο τῆς ΑΕΚ!

Αὐτὴ τὴ φορὰ τὰ ἔσοδα τοῦ ἀγώνα θὰ μοιραστοῦν στὸ ΣΕΗ (Σωματεῖο Ἑλλήνων Ἠθοποιῶν) καὶ στὸν ΣΑΤ (Σύνδεσμο Ἀθλητικοῦ Τύπου).

Οἱ ἠθοποιοὶ σήμαναν συναγερμὸ γιὰ τὸν ἀγώνα. Παίζουν: Κούρκουλος, Βουτσᾶς, Μιχαλακόπουλος, Καραγιώργης, Μεσσάρης. Ἐνισχύονται μὲ τοὺς τραγουδιστὲς Νταλάρα, Μητσιά, καὶ μὲ τοὺς διάσημους προπονητὲς Τσαϊκόφσκυ, Βεσελίνοβιτς, Πέτροβιτς καὶ τὸν διεθνὴ τερματοφύλακα τῆς ΑΕΚ, Στέλιο Σεραφείδη.

Ὁ «Τσὶκ» ἀνέλαβε καὶ τὰ καθήκοντα μάνατζερ τῶν ἠθοποιῶν καὶ κάλεσε τὸ Βέγγο σὲ εἰδικὴ προπόνηση, γιὰ νὰ τοῦ ἀναθέσει ἔκτακτο ρόλο...

Οἱ δημοσιογράφοι προπονήθηκαν χθὲς κεκλεισμένων τῶν θυρῶν στὸ γήπεδο τῆς ΑΕΚ, ὑπὸ τὴν ἐπίβλεψη τοῦ κ. Πάνου Μάρκοβιτς. Ἡ σύνθεσή τους παραμένει μυστική...

Τὰ εἰσιτήρια ποὺ διατιμήθηκαν σὲ 70 δραχμές, κυκλοφοροῦν τὴν προσεχῆ Τρίτη.

Ἡ ΑΕΚ ἀνέλαβε νὰ διαθέσει 2.000 εἰσιτήρια καὶ παραχώρησε ὅλο τὸ ἔμψυχο δυναμικὸ τοῦ συλλόγου γιὰ τὴν ἐπιτυχία τῆς συναντήσεως. Ὁ κ. Μπάρλος ἀθλοθέτησε βαρύτιμο κύπελλο!

Στὸ προηγούμενο «ντέρμπυ» 20.000 θεατὲς παρακολούθησαν τὴ συντριβὴ τῶν ἠθοποιῶν ἀπὸ τοὺς δημοσιογράφους (5—1) παρὰ τὴν ἐκπληκτικὴ ἀπόδοση τοῦ Θανάση Βέγγου, ποὺ εἶχε βάλει καὶ τὸ γκὸλ τῆς ...τιμῆς!

ΠΑΓΚΟΣΜΙΟ ΣΥΝΕΔΡΙΟ ΔΙΕΘΝΩΝ ΣΧΕΣΕΩΝ

ΛΟΝΔΙΝΟ.— Οἱ προετοιμασίες γιὰ τὸ μεγαλύτερο συνέδριο Διεθνῶν Σχέσεων ποὺ ἔχει γίνει ποτὲ στὴν Βρεττανία ἔχουν ἀρχίσει ἤδη ἀπὸ τώρα γιὰ τοῦ χρόνου. Πρόκειται γιὰ τὸ 8ο Παγκόσμιο Συνέδριο Διεθνῶν Σχέσεων ποὺ θὰ γίνη στὸ Λονδίνο ἀπὸ 23—25 Μαΐου 1979. Εἶναι ἡ πρώτη φορὰ ποὺ ἕνα Παγκόσμιο Συνέδριο Διεθνῶν Σχέσεων ποὺ θὰ γίνη στὸ Λονδίνο ἀπὸ 23—25 Μαΐου 1979. Εἶναι ἡ πρώτη φορὰ ποὺ ἕνα Παγκόσμιο Συνέδριο Διεθνῶν Σχέσεων γίνεται στὸ Ἡνωμένο Βασίλειο. Ὑπολογίζεται ὅτι περίπου 1000 ἀντιπρόσωποι, ποὺ θὰ προέρχονται κυρίως ἀπὸ τὸ ἐξωτερικό, πρόκειται νὰ συμμετάσχουν στὸ Συνέδριο ποὺ φέρει τὴν ὀνομασία «Προκλήσεις ἑνὸς Μεταβαλλομένου Κόσμου».

Ἡ Ὀργανωτικὴ Ἐπιτροπὴ τοῦ Παγκοσμίου Συνεδρίου, ὑπὸ τὴν προεδρία τοῦ κ. Ντένις Μπάκλ, Διευθυντοῦ Δημοσίων Σχέσεων τῆς ἑταιρείας UAC Ἰντερνάσιοναλ, ἔχει ἤδη ἀρχίσει νὰ προετοιμάζη τὶς γενικὲς γραμμὲς τοῦ προγράμματος ποὺ θὰ περιλαμβάνη συνεδριάσεις ὁλομελείας καὶ συνεδριάσεις ἐργασίας. Παράλληλα γίνονται προετοιμασίες γιὰ συνεδριάσεις ὁρισμένων εἰδικῶν ὁμάδων κατὰ τὴν διάρκεια τοῦ συνεδρίου.

Ἡ Βρεττανικὴ ἑταιρεία Κάνφερνς Σέρβισες Λίμιτεντ ἔχει ἀναλάβει τὴν διοργάνωση τοῦ Συνεδρίου ἐκ μέρους τοῦ Ἰνστιτούτου Διεθνῶν Σχέσεων καὶ τῆς Ὁμοσπονδίας Συμβούλων Δημοσίων Σχέσεων ποὺ ἔχουν ἀναλάβει καθήκοντα οἰκοδεσπότου στὴν Βρεττανία. Τὸ Παγκόσμιο Συνέδριο Διεθνῶν Σχέσεων γίνεται κάθε τρία χρόνια. Πρὶν ἀπὸ δύο χρόνια ἔγινε στὴν Βοστώνη τῆς Μασαχουσέττης στὶς Η.Π.Α.

ΕΜΜΑΝΟΥΗΛ Δ. ΣΑΛΤΑΣ
ΕΙΔΙΚΟΣ ΚΑΡΔΙΟΛΟΓΟΣ
Τ. ΕΣΩΤΕΡΙΚΟΣ ΙΑΤΡΟΣ ΠΑΝΕΠΙΣΤΗΜΙΑΚΗΣ ΚΑΡΔΙΟΛΟΓΙΚΗΣ ΚΛΙΝΙΚΗΣ ΙΠΠΟΚΡΑΤΕΙΟΥ ΝΟΣΟΚ. ΑΘΗΝΩΝ ΚΑΙ ΚΑΡΔΙΟΛΟΓΙΚΟΥ ΚΕΝΤΡΟΥ ΓΕΝΙΚΟΥ ΚΡΑΤ. ΝΟΣΟΚ. ΑΘΗΝΩΝ.
28ης ΟΚΤΩΒΡΙΟΥ 25
τηλ. 32-198
ΟΙΚΙΑ ΑΒΕΡΩΦ (πάνω τῆς στοᾶς) τηλ. 32-665.
ΙΩΑΝΝΙΝΑ

ΑΝ. Σ. ΠΛΑΧΟΥΡΗ
ΧΕΙΡΟΥΡΓΟΣ ΟΔΟΝΤΙΑΤΡΟΣ
ΑΒΕΡΩΦ 10
(Μέγαρον Τοσίτσα)
ΔΕΧΕΤΑΙ ΚΑΘΗΜΕΡΙΝΩΣ
ΤΗΛ. 26-564

ΚΛΙΝΙΚΗ ΜΑΙΕΥΤΙΚΗ

ΣΤ. ΣΙΑΦΑΚΑ
ΚΟΡΑΗ 14

ΤΟ 1978

Θὰ διατεθοῦν 7 δισ. γιὰ τὴν γενικὴ ἐκπαίδευση

ΑΘΗΝΑΙ, 15.— Ἑπτὰ καὶ πλέον δισεκ. δραχμὲς θὰ διατεθοῦν ἐφέτος γιὰ ἔργα στὸν τομέα τῆς Γενικῆς Ἐκπαιδεύσεως ἀπὸ τὸ πρόγραμμα Δημοσίων Ἐπενδύσεων.

Οἱ πιστώσεις αὐτὲς θὰ κατανεμηθοῦν ὡς ἑξῆς: Στοιχειώδης ἐκπαίδευση 3.280 ἑκατ. δραχ., μέση ἐκπαίδευση 2.500 ἑκατ. τεχνικὴ ἐκπαίδευση 468 ἑκατ. καὶ γιὰ ἐξοπλισμὸ ἐπισκευὲς κ.λ.π. 817 ἑκατ. ὅριο πληρωμῶν τοῦ προγράμματος γιὰ τὰ ἐφετινὰ ἔργα στὸν τομέα αὐτὸν 5.060 ἑκατ. δραχ.

Μὲ τὶς πιστώσεις αὐτὲς σύμφωνα μὲ τὴν ἀπόφαση ποὺ ὑπέγραψε ὁ ὑφυπουργὸς Συντονισμοῦ κ. Ι. Παλαιοκρασσᾶς θὰ γίνουν 815 ἔργα στὴν στοιχειώδη ἐκπαίδευση 410 στὴν Μέση, 66 στὴν Τεχνικὴ καὶ 22 διάφορα. Δηλ. συνολικὰ 1313 ἔργα σὲ ὅλα τὰ διαμερίσματα τῆς χώρας.

Μεταξὺ αὐτῶν προβλέπεται.

Ἡ κατασκευὴ 240 νέων δημοτικῶν σχολείων καὶ ἡ ἀγορὰ 107 οἰκοπέδων γιὰ τὸν ἴδιο σκοπό.

Ἡ ἀνέγερση 80 νέων γυμνασίων καὶ ἡ ἀγορὰ 33 οἰκοπέδων γιὰ γυμνάσια.

Στὴν Τεχνικὴ ἐκπαίδευση, προβλέπεται ἡ κατασκευὴ 7 νέων κτιρίων σχολῶν καὶ ἡ ἀγορὰ ἄλλων τόσων οἰκοπέδων.

Ἕνα ἄλλο μεγάλο μέρος τῶν πιστώσεων θὰ διατεθεῖ γιὰ τὴν ἔναρξη ἢ τὴν συνέχιση τῆς κατασκευῆς ἄλλων νέων σχολικῶν κτιρίων ποὺ εἶχαν προγραμματισθεῖ τὰ προηγούμενα χρόνια.

Ποσὸ 200 ἑκατ. δραχ. διατίθεται γιὰ ἐπισκευὴ καὶ συντήρηση σχολικῶν κτιρίων σ' ὅλη τὴν χώρα, 150 ἑκατ. δρχ. γιὰ ἐξοπλισμὸ τεχνικῶν σχολῶν, 85 ἑκατ. δραχ. γιὰ ἐξοπλισμὸ δημοτικῶν σχολείων καὶ ἄλλα 40 ἑκατ. γιὰ ἐποπτικὰ μέσα διδασκαλίας στὴν στοιχειώδη ἐκπαίδευση 90 ἑκατ. γιὰ ἐξοπλισμὸ γυμνασίων 50 ἑκατ. γιὰ μικροκατασκευὲς σχολικῶν κτιρίων σ' ὅλη τὴν χώρα καὶ ἄλλα τόσα γιὰ W C σὲ διάφορα σχολεῖα.

ΕΙΔΗΣΕΙΣ ΜΕ ΛΙΓΑ ΛΟΓΙΑ

ΑΘΗΝΑΙ, 15. — Ἀνδριάντας τῆς Σοφίας Βέμπο θὰ φιλοτεχνηθῆ καὶ θὰ στηθῆ, σύμφωνα μὲ σχετικὴ ἀπόφαση τοῦ ὑπουργοῦ Πολιτισμοῦ, σὲ ἀναγνώριση τῶν ἐθνικῶν ὑπηρεσιῶν της.

Πρὸ στὸν σκοπὸ αὐτό, προκηρύσσεται πανελλήνιος καλλιτεχνικὸς διαγωνισμὸς μὲ χρηματικὰ βραβεῖα, γιὰ τὴν φιλοτέχνηση τοῦ ἔργου, ποὺ θὰ τοποθετηθῆ σὲ χῶρο, ὁ ὁποῖος θὰ ἐπιλεγῆ ἀργότερα.

♣

Ἡ ἑλληνικὴ ἐπιτροπὴ γιὰ τὴν διεθνὴ ὕφεση καὶ εἰρήνη μὲ ἀνακοίνωσή της καταγγέλλει στὴν κοινὴ γνώμη τῆς χώρας μας τὴν ἀπρόκλητη εἰσβολὴ τοῦ Ἰσραὴλ στὸ Λίβανο. Ἡ ἐπιτροπὴ καλεῖ τὴν Ἑλληνικὴ Κυβέρνηση νὰ καταδικάση τὴν εἰσβολὴ καὶ νὰ παίξη ἐνεργὸ ρόλο γιὰ τὴν ἐγκαθίδρυση μιᾶς δίκαιης καὶ μόνιμης εἰρήνης στὴν Μέση Ἀνατολή.

♣

Τὸν ὑπουργὸ Δικαιοσύνης κ. Γ. Σταμάτη ἐπισκέφθηκε χθὲς ὁ πατέρας τῆς Ἀγγλίδας […]

ΟΡΕΙΒΑΤΙΚΑ

Τὴν ἐρχόμενη Κυριακὴ ὁ Ὀρειβατικὸς Ἰωαννίνων θὰ πραγματοποιήσει ἀνάβαση στὴν ἱστορικὴ «ΓΚΡΑΜΠΑΛΑ» ὑψ. 1201 μ

Ἡ ἀναχώρηση θὰ γίνει ἀπὸ τὸ γραφεῖο τοῦ Συνδέσμου στὶς 8 τὸ πρωΐ μὲ αὐτοκίνητο στὰ Κάτω Πεδινὰ καὶ ὕστε […]

ΕΚΔΗΛΩΣΕΙΣ

Κοινωνικά

[…]

«ΗΠΕΙΡΩΤΙΚΟΣ ΑΓΩΝ»
Πέμπτη 16 Μαρτίου 1978

ΤΑ → ΝΕΑ → ΣΟΛΟ → ΤΟΝ → ΚΟΣΜΟ →

Διαψεύδονται τὰ περὶ συντόμων νέων Ἑλληνο-Τουρκικῶν ἐπαφῶν

ΑΘΗΝΑΙ, 15. — Δημοσιογραφικὲς πληροφορίες ἀναφερόμενες σὲ δημοσιεύματα, σύμφωνα μὲ τὰ ὁποῖα ἐντὸς τῶν προσεχῶν 20 ἡμερῶν θὰ πραγματοποιηθοῦν ἐπαφὲς τῶν ἁρμοδίων ἑλληνο—τουρκικῶν ὑπηρεσιακῶν ὀργάνων γιὰ τὴν διεξαγωγὴ συνομιλιῶν ἐπὶ τῶν θεμάτων ποὺ ἐνδιαφέρουν τὶς δύο χῶρες, ἐτόνιζαν ὅτι δὲν ὑπάρχει ἀκόμη καμμία σχετικὴ ἐπιβεβαίωση τῶν πληροφοριῶν αὐτῶν.

Ὅπως προκύπτει ὅμως ἀπὸ τὸ ἀνακοινωθὲν, τὸ ὁποῖον ἐξεδόθη εἰς τὸ Μοντραί, κατὰ τὴν λήξη τῶν συνομιλιῶν τῶν πρωθυπουργῶν Ἑλλάδος καὶ Τουρκίας, προκειμένου νὰ συνεχισθῆ ὁ διάλογος μεταξὺ τῶν δύο χωρῶν θὰ πραγματοποιηθῆ ἡ ἀπαραίτητη προετοιμασία διὰ τῶν ὑπηρεσιακῶν διαύλων.

Τοῦτο σημαίνει ὅτι, χωρὶς νὰ καθορίζωνται, ἀκόμη ἡμερομηνίες, οἱ ἁρμόδιοι ὑπηρεσιακοὶ παράγοντες ἐν καιρῷ θὰ προχωρήσουν στὴν ἀπαιτούμενη προετοιμασία γιὰ τὴν δυνατότητα συνεχίσεως τοῦ διαλόγου.

Ἡ Κούβα ὡμολόγησε ὅτι ἔστειλε στρατὸ στὴν Αἰθιοπία

ΑΒΑΝΑ 15— Ἡ Κούβα, γιὰ πρώτη φορά, ὡμολόγησε ὅτι ἀπέστειλε πιλότους, πληρώματα ἁρμάτων μάχης, πυροβολητὲς καὶ τάγματα μηχανοκινήτου πεζικοῦ νὰ πολεμήσουν μὲ τὶς αἰθιοπικὲς ἔνοπλες δυνάμεις ἐναντίον τῆς Σομαλίας.

Ἡ πρώτη δημόσια ὁμολογία ὅτι κουβανικὲς δυνάμεις πολεμοῦν στὸ Κέρας τῆς Ἀφρικῆς περιλαμβάνεται σὲ μακροσκελῆ ἔκθεση, σχετικά, μὲ τὸν πόλεμο στὴν περιοχὴ τοῦ Ὀγκαντὲν, ποὺ δημοσιεύθηκε χθὲς ἀπὸ τὴν ἐπίσημη ἐφημερίδα «Γκράμμα».

Ἡ ἐφημερίδα ἐπικρίνει, ἐπίσης, τίς Ἡνωμένες Πολιτεῖες καὶ ἄλλες Δυτικὲς χῶρες καὶ διασαφηνίζει ὅτι ἡ Κούβα θεωρεῖ τὸν πόλεμο σὰν μία σημαντικὴ νίκη ἐναντίον τῶν σχεδίων τῶν ἰμπεριαλιστῶν στὴν Ἀφρική.

Τέλος, ἡ ἐφημερίδα «Γκράμμα» δὲν ἀναφέρει τίποτε γιὰ ἐνδεχομένη ἀποχώρηση τῶν κουβανικῶν δυνάμεων ἀπὸ τὴν Αἰθιοπία. Χλευάζει, ἐν τούτοις, τὸ λεχθὲν ὅτι ἡ Σομαλία ἀπέσυρε τίς δυνάμεις της οἰκειοθελῶς ἀπὸ τὴν Αἰθιοπία, λέγοντας ὅτι οἱ δυνάμεις αὐτὲς ὑπέστησαν ἧττα ποὺ δὲν μπορεῖ νὰ βαρύνει σὲ ἐνδεχόμενες διαπραγματεύσεις.

ΑΘΛΗΤΙΚΑ ΝΕΑ

ΑΘΗΝΑΙ, 15.— Σὲ ἐπαναληπτικοὺς ἀγῶνες τῶν Κυπέλλων τῆς Εὐρώπης 1978 ἐσημειώθησαν τὰ ἑξῆς ἀποτελέσματα:

Γιὰ τὸ Κύπελλο τῶν Κυπελλούχων:

Ντυναμὸ Μόσχας — Μπετὶς Ἱσπανίας 3—0. Προκρίθηκε ἡ Ντυναμὸ μὲ 3—0. Χάϊντουκ Γιουγκοσλαβίας— Αούστρια Βιέννης 1—1. Προκρίθηκε μὲ πέναλτυ ἡ Ἀούστρια.

Γιὰ τὸ Κύπελλο ΟΥΕΦΑ:

Κὰρλ Τσάϊς Ἀν. Γερμανίας — Μπαστιὰ Γαλλίας 4—2. Προκρίθηκε ἡ Μπαστιὰ μὲ 9—6.

***

Ἡ Ἐθνικὴ κολυμβητικὴ ὁμάδα τῆς Πορτογαλίας θὰ ἔλθη σήμερα στὴν Ἀθήνα μὲ 23 ἄτομα γιὰ νὰ ἀντιμετωπίση τὴν ἐθνική μας τὸ Σάββατο καὶ τὴν Κυριακὴ στὴν Γλυφάδα.

***

Ὁ ΣΕΓΑΣ στὶς 5 τ.μ. ἀπόγευμα τοῦ Σαββάτου διοργανώνει στὸ στάδιο Καραϊσκάκη ἀθλητικὸ μήτινγκ μὲ ἑπτὰ ἀγωνίσματα καὶ μὲ ἐλεύθερα συμμετοχὴ ἀθλητῶν.

***

Ὁ «Παναθηναϊκὸς», στὸ γήπεδό του, κέρδισε τὴν «Σλάβια» Σόφιας μὲ 2—1 καὶ κατέκτησε τὸ Βαλκανικὸ Κύπελλο. Ἡ ἀθηναϊκὴ ὁμάδα προηγήθηκε στὸ σκὸρ μὲ γκὸλ τοῦ Ἐλευθεράκη καὶ πῆρε τὴ νίκη μὲ τέρμα τοῦ Βακάλη, γιατί, ἐνδιάμεσα, οἱ Βούλγαροι εἶχαν ἰσοφαρίσει μὲ τὸν Μίντεφ.

***

Ὁ Ἕλληνας πυγμάχος Ρίκαρντ Καραμανώλης ποὺ ἀνήκει στὴν ὁμάδα τῆς Μασσαλίας, χαρακτηρίζεται φαινόμενο ἀπὸ τοὺς Γάλλους κριτικοὺς τοῦ μποξ, οἱ ὁποῖοι παρακολούθησαν τὴν προημιτελικὴ φάση τοῦ ἐφετεινοῦ Γαλλικοῦ πρωταθλήματος, ὅπου ὁ Καραμανώλης κέρδισε στὴν Τουλοὺζ τὸν ἀντίπαλό του μὲ νὸκ ἄουτ.

***

Ἡ πολωνικὴ ποδοσφαιρικὴ ὁμοσπονδία συγκρότησε τὴν ἐθνικὴ ὁμάδα τῆς χώρας της, ἡ ὁποία τὸν ἐρχόμενο μῆνα θὰ ἀγωνισθῆ ἐναντίον τῆς ἐθνικῆς μας.

Στὴν πολωνικὴ ὁμάδα κλήθηκαν 22 ποδοσφαιριστὲς καὶ μεταξὺ αὐτῶν εἶναι καὶ ὁ ... τανάστης στὸ Βέλγιο Λο... πάνσκι, ὁ ὁποῖος εἶναι 32 ἐτῶν.

ΠΡΟΓΝΩΣΙΣ τοῦ καιροῦ

Γιὰ σήμερα Πέμπτη προβλέπονται ἀραιὲς νεφώσεις σὲ ὁλόκληρο τὴ χώρα ποὺ πρόσκαιρα στὰ νησιὰ τοῦ Ἰονίου, στὴν Ἤπειρο, Δυτικὴ Στερεὰ, Δυτικὴ Πελοπόνησο, Θεσσαλία, Μακεδονία καὶ Θράκη θὰ εἶναι πιὸ πυκνὲς καὶ θὰ βρέξει τοπικὰ.

Γρήγορα ὅμως ὁ καιρὸς θὰ βελτιωθῆ.

***

Ἡ θερμοκρασία θὰ σημειώσει μικρὴ ἄνοδο κυρίως στὰ νότια.

***

Γιὰ τὴν Παρασκευὴ προβλέπεται ζεστὸς καιρὸς μὲ λίγες νεφώσεις σὲ ὁλόκληρη τὴν χώρα.

AUTO STAR O.E

ΕΙΣΑΓΩΓΑΙ ΑΥΤΟΚΙΝΗΤΩΝ

Α. καὶ Δ. ΙΩΑΝΝΙΔΗΣ - Φ. ΝΟΥΣΙΑΣ

ΒΑΛΑΩΡΙΤΟΥ 25 ΤΗΛ. 28-834
ΙΩΑΝΝΙΝΑ
ΠΩΛΗΣΙΣ ΧΟΝΔΡΙΚΗ — ΛΙΑΝΙΚΗ

Ο ΓΙΑΤΡΟΣ

ΑΠΟΣΤΟΛΟΣ ΓΚΑΤΖΟΓΙΑΣ

ΝΕΥΡΟΛΟΓΟΣ — ΨΥΧΙΑΤΡΟΣ

μεταφέρει ἀπὸ 27ης Φεβρουαρίου τὸ Ἰατρεῖο καὶ τὸ Ἐργαστήριο ἠλεκτροεγκεφαλογραφίας καὶ ἠχοεγκεφαλογραφίας εἰς τὴν ὁδὸν 28ης Ὀκτωβρίου ἀρ. 45 1ος ὄροφος.

ΠΑΛΛΑΔΙΟΝ
ΣΗΜΕΡΟΝ
ΤΟ ΑΥΤΟΚΙΝΗΤΟ ΦΑΝΤΑΣΜΑ

ΠΕΡΙΠΕΤΕΙΑ «ΘΡΙΛΛΕΡ»
ΤΖΑΙΗΜΣ ΜΠΡΟΛΙΝ ΡΟΝΝΥ ΦΟΞ

Σύμφωνα μὲ πληροφορίες τοῦ «Τὰς»

ΤΟ ΙΣΡΑΗΛ ΕΠΕΔΙΩΞΕ ΤΗΝ ΚΑΤΑΛΗΨΗ ΤΟΥ Ν. ΛΙΒΑΝΟΥ

Φόρεϊν Ὄφφις: «Ὑπῆρξε μεγάλη ΤΡΑΓΩΔΙΑ ΚΑΙ ΑΙΜΑΤΟΧΥΣΙΑ»

ΛΟΝΔΙΝΟ 15— Ἡ βρεττανικὴ κυβέρνηση δήλωσε χθὲς ὅτι βλέπει τὴν ἰσραηλινὴ στρατιωτικὴ ἐπίθεση ἐναντίον τῶν παλαιστινιακῶν βάσεων στὸν Νότιο Λίβανο, μὲ «βαθειὰ ἀνησυχία».

«Ἤδη, ὑπῆρξε ἀρκετὰ μεγάλη τραγωδία καὶ αἱματοχυσία», ἀναφέρει τὸ Φόρεϊν Ὄφφις, σὲ ἐπίσημη ἀνακοίνωση, καὶ προσθέτει: «Τὰ τραγικὰ γεγονότα τῶν τελευταίων ἡμερῶν ὑπογραμμίζουν τὴν ἀνάγκη γιὰ αὐξημένες προσπάθειες γιὰ τὴν ἐπίτευξη εἰρηνικοῦ διακανονισμοῦ».

Στὴ Μόσχα, τὸ σοβιετικὸ πρακτορεῖο εἰδήσεων «Τάς» ἀνακοίνωσε ὅτι τὸ Ἰσραὴλ ἄρχισε «τὴν κατάληψη τοῦ Νοτίου Λιβάνου, οἱ δυνάμεις του, ὅμως, ὑπέστησαν βαρειὲς ἀπώλειες σὲ ἔμψυχο καὶ ἄψυχο ὑλικό». Σὲ ἀνταπόκρισή του ἀπὸ τὴ Βηρυτό, τὸ «Τάς» προσθέτει ὅτι πολλοὶ φιλειρηνικοὶ Λιβανέζοι πολίτες σκοτώθηκαν καὶ ὅτι οἱ χερσαῖες καὶ ἀεροπορικὲς δυνάμεις τοῦ Ἰσραὴλ «διέπραξαν ἐπίθεση ἐναντίον τοῦ Λιβάνου, διαβαίνοντας σ' ὅλο τὸ μῆκος τὴν νότια λιβανικὴ μεθόριο καί, στὴν οὐσία, ἀρχίζοντας τὴν κατάληψη τοῦ Νοτίου Λιβάνου». Ταυτόχρονα, ἰσραηλινὰ πολεμικὰ σκάφη ἔπλευσαν κατὰ μῆκος τῆς νοτίου λιβανικῆς ἀκτῆς, βομβαρδίζοντας κατοικημένες περιοχές, πρόσθεσε τὸ πρακτορεῖο.

Στὴ Βηρυτὸ ἀπὸ καλὰ πληροφορημένη πηγὴ ἐγνώσθη, ὅτι τὸ διεθνὲς ἀεροδρόμιο τῆς Βηρυτοῦ ἔκλεισε, σήμερα, στὶς 14.15, ἔπειτα ἀπὸ ἐπίθεση τῆς ἰσραηλινῆς ἀεροπορίας δυτικὰ τῆς λιβανικῆς πρωτεύουσα.

Ἀποτέλεσμα τῆς ἐπιθέσεως αὐτῆς ἦταν νὰ ὑποστῆ ζημιὲς ἕνας διάδρομος τοῦ ἀεροδρομίου, τὰ ἰσραηλινὰ καταδιωκτικὰ ἐπιτέθηκαν μὲ ρουκέττες κατὰ τῶν τομέων Οὐζάϊ καὶ Μπούρζτ Μπραζνέ, ποὺ βρίσκονται κοντὰ στὸ ἀεροδρόμιο. Στὸν τελευταῖο αὐτὸ τομέα, ὑπάρχει καταυλισμὸς Παλαιστινίων προσφύγων. Πυκνὸς καπνὸς καλύπτει τὴν βομβαρδισθεῖσα περιοχή. Ὁ βομβαρδισμὸς διήρκεσε 15' περίπου ... τῆς ὥρας.

Τέλος, ὁ γενικὸς γραμματεὺς τοῦ ΟΗΕ κ. Βαλντχάϊμ ἔκανε ἔκκληση πρὸς ὅλους τοὺς ἐνδιαφερομένους— στὴ κατάσταση τοῦ Νοτίου Λιβάνου—νὰ ἀποφύγουν κάθε νέα ἐνέργεια, ποὺ θὰ ἦταν δυνατὸν νὰ ὁδηγήση στὴν κλιμάκωση τῆς σημερινῆς συρράξεως».

Ὁ κ. Βαλντχάϊμ ἐξέφρασε ἐπίσης λύπη γιὰ τὰ γεγονότα ...

ΟΡΓΑΝΩΜΕΝΗ ΓΕΝΟΚΤΟΝΙΑ ΤΩΝ ΠΑΛΑΙΣΤΙΝΙΩΝ;

»——» Ἐκ τῆς 1ης σελίδος

τίς θέσεις τοῦ «ἀραβικοῦ λιβανικοῦ στρατοῦ» στὸ ὀχυρὸ τοῦ Ἀρνοῦν καὶ στὸ χωριὸ Καφὰρ Τιμπνίτ, 12 χιλιόμετρα ἀπὸ τὰ σύνορα.

Ὅπως εἶναι γνωστό, ὁ ἀραβικὸς λιβανικὸς στρατὸς» εἶναι τὸ τμῆμα τοῦ λιβανικοῦ στρατοῦ ποὺ προσεχώρησε στοὺς ἀριστεροὺς καὶ τοὺς Παλαιστινίους, κατὰ τὴ διάρκεια τοῦ ἐμφυλίου πολέμου.

Ὁ ἐκπρόσωπος πρόσθεσε ὅτι ἰσραηλινὰ καταδιωκτικὰ σφυροκόπησαν τὴν Πολίχνη Ναμπαντιγιά, ὅπου ἑδρεύει τὸ ἀρχηγεῖο τῶν δυνάμεων τῶν Παλαιστινίων καὶ τῶν Λιβανέζων ἀριστερῶν, στὸ Νότιο Λίβανο, καὶ ἀπέχει 15 χιλιόμετρα περίπου ἀπὸ τὰ σύνορα.

Στὸ μεταξύ, ὁ πρωθυπουργὸς τοῦ Λιβάνου, κ. Σελὶμ Ἀλ Χός, κατήγγειλε τὴν ἰσραηλινὴ ἐπίθεση σὰν «ἐντελῶς ἀδικαιολόγητη» καὶ κάλεσε τὰ κράτη τοῦ κόσμου νὰ τὴν καταδικάσουν.

«Κατὰ ποιὰ λογικὴ τὸ Ἰσραὴλ ἐπιρρίπτει τὴν εὐθύνη στὸ Λίβανο γιὰ ὅτι συνέβη τὸ Σάββατο στὸ Τὲλ Ἀβίβ;, διερωτήθηκε ὁ κ. Χός.

«Ἐὰν τὸ Ἰσραὴλ θέλει νὰ κάνει ἀποδιοπομπαῖο τράγο μία ἀδύναμη χώρα σὰν τὸν Λίβανο, τότε ὁλόκληρος ὁ κόσμος θὰ τὸ καταδικάσει ἀκόμη περισσότερο. Ἡ ἐπίθεση αὐτὴ πραγματοποιεῖται σὲ μία στιγμή, ὅταν ὁ Λίβανος μόλις ἀρχίζει νὰ συνέρχεται ἀπὸ τὴ μεγαλύτερη κρίση ποὺ γνώρισε στὴν ἱστορία του».

ΕΧΑΣΑΝ 5 ΙΣΧΥΡΕΣ ΒΑΣΕΙΣ

ΒΗΡΥΤΟΣ, 15.— Οἱ Παλαιστίνιοι καταδρομεῖς, μικρότεροι σὲ ἀριθμὸ καὶ δύναμη πυρὸς ἀπὸ τὶς χιλιάδες τῶν Ἰσραηλινῶν εἰσβολέων, ἔχασαν χθὲς πέντε ἰσχυρὲς βάσεις, στὴν προσπάθειά τους νὰ ἀποκρούσουν ἐπίθεση, ποὺ ξεκίνησε ἀπὸ τὸν Νότιο Λίβανο γιὰ νὰ φθάση ἕως 24 χιλιόμετρα ἀπὸ τὴν Βηρυτό. Στὸ μεγαλύτερο μέχρι χθὲς ἰσραηλινὸ πλῆγμα ἐναντίον τῶν Παλαιστινίων ἀνταρτῶν, δυνάμεις 20.000 ἀνδρῶν ὑποστηριζόμενες ἀπὸ ἅρματα μάχης, πυροβολικὸ καὶ μαχητικὰ βομβαρδιστικὰ ἐπετέθησαν ἐπὶ μετώπου 150 χιλιομέτρων ἀπὸ τὶς ἀκτὲς τῆς Μεσογείου μέχρι τὶς κλιτῦς τοῦ ὄρους Ἑρμῶν.

Ἀνεξάρτητες πηγὲς λέγουν ὅτι οἱ Ἰσραηλινοὶ ὑπερφαλάγγισαν τὸ παραλιακὸ χωριὸ Νακουρά, καθὼς καὶ τὸ Μπινὶ Τζμπεὶλ καὶ τὸ Μαρούν Ἀλ Ρὰς πρὸς ἀνατολὰς καὶ τὰ ὀχυρὰ Χιὰμ καὶ Ἴμπλ Ἂς Σακί. Ἰσραηλινὰ μαχητικὰ βομβαρδιστικὰ πραγματοποίησαν ἐξόδους ἐναντίον στόχων στὸν Νότιο Λίβανο καὶ κατέστρεψαν τὴν πόλη Νταμούρ, 20 χιλιόμετρα νοτίως τῆς Βηρυτοῦ. Τὸ Ἰσραὴλ ἀνακοίνωσε ὅτι τὰ ἀεριωθούμενα τοῦ σφυροκόπησαν τρεῖς παλαιστινιακὲς βάσεις, μιὰ στὶς παρυφὲς τῆς Βηρυτοῦ, γιὰ ὑποστήριξη τῆς μείζονος ἐπιθέσεως του ἐναντίον τῶν ἀνταρτικῶν προπυργίων στὸν Λίβανο. Ἡ στρατιωτικὴ διοίκηση στὸ Τὲλ Ἀβὶβ δήλωσε ὅτι τὰ ἰσραηλινὰ ἀεροπλάνα ἔπληξαν, τὸ μεσημέρι, τὴ βάση Νταμούρ, ἀπ' ὅπου ξεκίνησαν οἱ Παλαιστίνιοι ἀντάρτες γιὰ τὴν σφαγὴ τοῦ Τὲλ Ἀβίβ, τὸ περασμένο Σάββατο, κατὰ τὴν ὁποία σκοτώθηκαν 33 Ἰσραηλινοί. Τὸ Νταμοὺρ ἀπέχει 20 χιλιόμετρα νοτίως τῆς λιβανικῆς πρωτεύουσας.

Δύο ὧρες ἀργότερα, τὰ ἀεριωθούμενα βομβάρδισαν ἀνταρτικὴ ναυτικὴ βάση στὸ Οὐζάϊ, μόλις τρία χιλιόμετρα νοτίως τῆς Βηρυτοῦ, καὶ μία στὸν μεσογειακὸ λιμένα τῆς Τύρου, μόλις 20 χιλιόμετρα ἀπὸ τὰ ἰσραηλινὰ σύνορα.

Ὁ πρωθυπουργός, κ. Μπέγκιν, συνοδευόμενος ἀπὸ τὸν ὑπουργὸ τῆς Ἀμύνης, κ. Βάϊζμαν, ἐπισκέφθηκε τὴν μεθοριακὴ περιοχή, γιὰ νὰ ἐνημερωθῆ ἀπὸ πρῶτο χέρι ἐπὶ τῆς μάχης στὸν Λίβανο, καί, ἀργότερα, ἐπέστρεψε στὴν Ἱερουσαλήμ, δήλωσαν στρατιωτικὲς πηγές.

Η ΣΥΡΙΑ ΘΑ ΒΟΗΘΗΣΗ ΤΟΝ ΛΙΒΑΝΟ

ΟΥΑΣΙΓΚΤΩΝ, 15. — Ἡ Συρία δέχθηκε νὰ παράσχη ἀεροπορικὴ ὑποστήριξη στὸν Λίβανο, σὲ περίπτωση ποὺ τὸ Ἰσραὴλ θὰ ἐξαπέλυε ἐπιθέσεις πυροβολικοῦ ἐναντίον τοῦ Λιβάνου, μετέδωσε, χθές, ὁ ραδιοσταθμὸς τῆς Δαμασκοῦ.

Ὁ ραδιοσταθμός, ἐπικαλούμενος δηλώσεις στρατιωτικοῦ ἐκπροσώπου, διευκρίνησε, ὅτι ἡ ἀραβικὴ δύναμη εἰρηνεύσεως στὸν Λίβανο ζήτησε ἀπὸ τὴν Συρία νὰ τῆς παράσχη ἀεροπορικὴ ὑποστήριξη, ἀπὸ χθὲς τὸ μεσημέρι, γιὰ τὴν ἀντιμετώπιση ἐνδεχομένου βομβαρδισμοῦ ἐκ μέρους τοῦ Ἰσραήλ.

«Ἡ Συρία ἀποδέχθηκε τὸ αἴτημα αὐτό», φέρεται ὅτι δήλωσε ὁ ἐκπρόσωπος.

Ὑποστηρίζοντας τὴν Αἰθιοπία

Ἡ Ρωσία διαβλέπει ἰδεολογικοὺς καὶ πολιτικοὺς λόγους

ΜΟΣΧΑ 15— Ἡ Σοβιετικὴ Ἕνωση κατέστησε σήμερα σαφὲς ὅτι διαβλέπει ἰδεολογικοὺς καὶ πολιτικοὺς λόγους γιὰ νὰ ὑποστηρίζει τὴν αἰθιοπικὴ κυβέρνηση ἐναντίον τῶν ἀνταρτῶν, στὴν βόρεια ἐπαρχία τῆς Ἐρυθραίας.

Ἡ «Πράβδα», σὲ σχόλιό της, γράφει ὅτι ἡ ὑποστήριξη τῶν Δυτικῶν καὶ Ἀράβων γιὰ τοὺς αὐτονομιστὲς ἀποσκοπεῖ στὸ ἀποδυνάμωμα τῆς Αἰθιοπίας καὶ τὴν στέρησή της ἀπὸ ἔξοδο στὴν Ἐρυθρὰ θάλασσα.

«Ὑπὸ τὶς συνθῆκες αὐτές, οἱ Ἐρυθραῖοι αὐτονομιστὲς ἔχουν ἐμπλακεῖ στὸ παιχνίδι ποὺ παίζουν ἄλλοι, καί, ἀντικειμενικά, βοηθοῦν τὴν πραγμάτωση τῶν ἰμπεριαλιστικῶν βλέψεων», λέει ἡ «Πράβδα», στὴν πιὸ ἐμπεριστατωμένη ἀνάλυση τῆς διαμάχης στὴν Ἐρυθραία, ποὺ δημοσιεύθηκε ἕως τώρα στὴν ἐπαρχία αὐτὴ καὶ τώρα ἐλέγχουν τὸ μεγαλύτερο μέρος της, ἐκτὸς ἀπὸ τίς μεγαλύτερες πόλεις.

Ἡ Ἐρυθραία περιλαμβάνει ὅλη τὴν γραμμὴ τῶν ἀκτῶν τῆς Αἰθιοπίας, μὲ τὰ δύο στρατηγικῆς σημασίας λιμάνια της καὶ τὸ μοναδικὸ Διϋλιστήριο πετρελαίου τῆς χώρας.

Δυτικοὶ διπλωμάτες λένε ὅτι τὸ σχόλιο τῆς «Πράβδα» σαφῶς ἀποσκοποῦσε νὰ δικαιολογήσει τὴν σοβιετικὴ καὶ κουβανικὴ ὑποστήριξη τῶν αἰθιοπικῶν κυβερνητικῶν δυνάμεων, ποὺ μάχονται τοὺς ἀντάρτες.

Κατὰ τοὺς ἰδίους διπλωμάτες, στρατιωτικὴ ἐμπλοκὴ τέτοιου εἴδους θὰ ἦταν δύσκολο νὰ δικαιολογηθεῖ, ἂν ἡ διαμάχη ἦταν καθαρὰ ἐσωτερική.

Τὸ σχόλιο, ποὺ δὲν ἀνέφερε τὴν Σομαλία, λέει ὅτι οἱ νίκες τῆς Αἰθιοπίας στὴν ἔρημο Ὀγκαντὲν, πλάτυναν τίς προοπτικὲς εἰρήνης στὸ Κέρας τῆς Ἀφρικῆς.

Ἀλλὰ ἡ «Πράβδα» προσθέτει ὅτι οἱ ἰμπεριαλιστικὲς δυνάμεις —ἐννοώντας, προφανῶς, τίς Ἡνωμένες Πολιτεῖες καὶ τὶς ἄλλες χῶρες τοῦ ΝΑΤΟ— στηρίζουν, ὁλοένα περισσότερο, τὶς ἐλπίδες τους στοὺς Ἐρυθραίους ἀντάρτες, μετὰ τὴν ἀποτυχία τῆς «ἐπιχειρήσεως Ὀγκαντὲν», ὅπως τὴν ὀνομάζει.

Πάντα κατὰ τὴν «Πράβδα» μεταξὺ τῶν ἀραβικῶν χωρῶν, ποὺ ὑποστηρίζουν τοὺς αὐτονομιστές, περιλαμβάνεται ἡ Σαουδικὴ Ἀραβία, ποὺ ἐλπίζει νὰ κερδίσει τὸν στρατηγικὸ ἔλεγχο τῆς Ἐρυθρᾶς θάλασσας καὶ νὰ τὴν μετατρέψει σὲ ἕνα εἶδος ἀραβικῆς λίμνης.

Συγχαρητήρια

Γιὰ πρώτη φορὰ τὰ Γιάννινα δέχονται ἕνα γιατρὸ σπάνιας γιὰ τὴν πόλη μας, ἀλλὰ σύγχρονης εἰδικότητας τῆς ἀτομικῆς ἐποχῆς, τὸν εἰδικὸ παθολόγο κ. Ἀπόστολο Πάσχο, σὰν Πυρηνικὸ γιατρό. Τὸ νὰ ἐγκατασταθεῖ ὁ Μετσοβίτης Ἀσκληπιάδης στὴν ἠπειρωτικὴ πρωτεύουσα, ποὺ ἄρχισε κιόλας καὶ ἡ λειτουργία τῆς Ἰατρικῆς Σχολῆς, αὐτὸ ἀποτελεῖ μιὰ ἐγγύηση τῆς θετικῆς προσφορᾶς καὶ τῆς ἐπιστημονικῆς συμβολῆς. Ἡ παρουσία του κρίνεται ἐνθαρρυντικὴ καὶ εὐνοϊκὰ ὑπολογίσιμη μπροστὰ στὰ νέα διαγνωστικὰ μέσα, καὶ εἶναι τιμὴ γι' αὐτὸν ποὺ μᾶς τιμᾶ.

Τὸν συγχαίρομε θερμότατα γιατὶ προτίμησε τὴν Ἤπειρο καὶ πόνεσε τὸν τόπο του σὰν γνήσιος Ἠπειρώτης. Τὸν καλωσορίζομε τὸν διαλεχτὸ ἐπιστήμονα, τὸν ἀνθρωπιστὴ συνανθρώπων καὶ τοῦ εὐχόμαστε κάθε προκοπὴ στὴν Ἰατρικὴ του ἀνέλιξη, γιὰ τὸ καλὸ τόσο τῆς στενῆς ὅσο καὶ τῆς εὐρύτερης πατρίδας.

ΝΙΚΟΛΑΟΣ ΣΥΜΕΩΝΙΔΗΣ

Μικραί ἀγγελίαι

ΖΗΤΕΙΤΑΙ συνεταῖρος ἢ ἐνοικιαστὴς γιὰ πρατήριο καυσίμων μὲ πλυντήρια σὲ λειτουργία. Πληροφορίες στὸ τηλέφωνο 32-365.

ΣΥΣΚΕΨΕΩΣ ΣΤΗΝ Ν.Ε.Λ.Ε ΠΡΟΗΔΡΕΥΣΕ Ο κ. ΧΑΝΟΣ

Ὁ Νομάρχης, κ. Χανὸς προήδρευσε συσκέψεως τῆς ΝΕΛΕ ποὺ ἀσχολήθηκε μὲ τὸ πρόγραμμα ἐπιμορφώσεως κι ἄλλα θέματα.

Στὴ Νομαρχία ἀπεστάλη ἐγκύκλιος μὲ τὰ δικαιολογητικὰ γιὰ διαγωνισμὸ πρὸς κατάληψη 6 θέσεων οἰκονομολόγων μὲ τὸν 7ο βαθμὸ γιὰ τὸ ὑπουργεῖο Γεωργίας.

Οἱ ἐνδιαφερόμενοι γιὰ πληροφορίες νὰ ἀπευθύνωνται στὸ γραφεῖο 214 τῆς Νομαρχίας.

ΔΙΑΘΕΣΗ ΠΟΣΩΝ ΓΙΑ ΕΡΓΑ

Ἀπὸ τὴ Νομαρχία Ἰωαννίνων ἀνακοινώνεται ὅτι ἀπὸ τὸ πρόγραμμα Δημοσίων Ἐπενδύσεων 1978 διατέθηκαν τὰ ἀκόλουθα ποσὰ γιὰ ἔργα στὸ Νομὸ Ἰωαννίνων.

1) Μελέτη κατασκευῆς Βας Φοιτητικῆς Ἑστίας Ἰωαννίνων δραχ. 6.000.000.

2) Μελέτη κατασκευῆς Μαθητικοῦ Οἰκοτροφείου Ζίτσας δραχ. 1.400.000.

ΑΥΞΑΝΕΤΑΙ Η ΤΙΜΗ ΠΩΛΗΣΕΩΣ ΥΓΡΑΕΡΙΟΥ

ΑΘΗΝΑΙ, 15.— Μὲ ἀπόφαση ποὺ ὑπέγραψε ὁ ὑφυπουργὸς Ἐμπορίου κ. Ι. Δημόπουλος αὐξάνεται ἡ τιμὴ λιανικῆς πωλήσεως τοῦ ἐμφιαλωμένου ὑγραερίου ἀπὸ 165 σὲ 175 δραχμὲς ἀνὰ φιάλη ὑγραερίου τῶν 10 χ)μων. Ἡ αὔξηση αὐτὴ ἀντιστοιχεῖ πρὸς 1 δραχμὴ ἀνὰ χ)μον ἢ 6 ο)ο ἀνὰ φιάλη.

Μὲ τὴν ἴδια ἀπόφαση αὐξάνεται καὶ ἡ ἐγγύηση ποὺ καταβάλλεται ἐφ' ἅπαξ γιὰ τὴν χρήση τῆς φιάλης ἀπὸ 150 δραχ. σὲ 300 δραχ. γιὰ φιάλες χωρητικότητος μικρότερης τῶν 25 χ)μων, καὶ σὲ 500 δραχμὲς γιὰ φιάλες ἄνω τῶν 25 χ)μων.

Ἡ ἀξία τῆς ἐγγυήσεως αὐτῆς εἶχε παραμείνει σταθερὴ ἀπὸ τὸν Νοέμβριο τοῦ 1973.

ΑΙΦΝΙΔΙΟΣ ΘΑΝΑΤΟΣ

Χθὲς καὶ ὥραν 10.30' ἐνταῦθα καὶ ἐπὶ τοῦ Συνοικισμοῦ Νεαπόλεως ἀπεβίωσεν αἰφνιδίως ἐντὸς τῆς οἰκίας του ὁ Ἀθανάσιος Τσούνης τοῦ Στεφάνου, ἐτῶν 49.

Ὡς διεπιστώθη ἐκ νεκροψίας —νεκροτομῆς ὁ θάνατός του προῆλθεν ἐξ ἐμφράγματος τοῦ προσθίου τοιχώματος τοῦ μυοκαρδίου. καὶ τῆς κορυφῆς τῆς καρδίας.

ΜΕΧΡΙ 31 ΜΑΡΤΙΟΥ ΑΝΑΘΕΩΡΗΣΗ ΑΔΕΙΩΝ ΑΥΤΟΚΙΝΗΤΩΝ

ΑΘΗΝΑΙ 15— Ἀπὸ τὸ ὑπουργεῖο Συγκοινωνιῶν ὑπενθυμίζεται ὅτι ἡ προθεσμία ποὺ εἶχε δοθῆ γιὰ τὴν ἀναθεώρηση τῶν ἀδειῶν ὁδηγήσεως αὐτοκινήτων, τῶν ὁποίων ἔχει λήξει ἡ ἰσχὺς λήγει στὶς 31 Μαρτίου 1978.

Ἡ προθεσμία αὐτὴ εἶναι ἡ τελευταία καὶ εἰδοποιοῦνται οἱ ἐνδιαφερόμενοι ὅτι ἀπὸ τὴν 1η Ἀπριλίου θὰ ἐφαρμοσθῆ αὐστηρὰ ἡ σχετικὴ διάταξη τοῦ κώδικος ὁδικῆς κυκλοφορίας, ἡ ὁποία προβλέπει ἀκύρωση τῶν ἀδειῶν ποὺ δὲν ἀναθεωρήθηκαν μέσα σὲ διάστημα τριῶν χρόνων ἀπὸ τὴν ἡμέρα λήξεως τῆς ἰσχύος τους καὶ ἔκδοση νέων μὲ τὴν κανονικὴ διαδικασία τῶν ἐξετάσεων.

Ἐπιστρέφουν σήμερα στὴν γῆ οἱ 2 Ρῶσοι κοσμοναῦτες

ΜΟΣΧΑ 15— Οἱ κοσμοναῦτες Γιοῦρι Ρωμανένκο καὶ Γκεόργκι Γκρέτσκο θὰ ἐπιστρέψουν στὴν Γῆ σήμερα μὲ τὸν θαλαμίσκο καθόδου τοῦ «Σογιούζ—27», μετέδωσε ὁ ραδιοφωνικὸς σταθμὸς τῆς Μόσχας.

Τὸ μεσημέρι, σήμερα (ὥρα Ἑλλάδος, τὸ «διαστημικὸ τραῖνο»—ποὺ ἀποτελεῖται ἀπὸ τὰ πλευρισμένα «Σάλιουτ—6» καὶ «Σογιούζ —27» μὲ πλήρωμά τους δύο κοσμοναῦτες —συμπλήρωσε τὴν 2.638η περιφορὰ του, καὶ τὴν 1.484η ἐπηνδρωμένη περιφορὰ τῆς Γῆς.

Ἡ σημερινὴ ἐργάσιμη ἡμέρα τοῦ πληρώματος ἄρχισε στὶς 5 π.μ. ὥρα Ἑλλάδος, μὲ τὶς τελευταῖες ἐργασίες συντηρήσεως τῶν συστημάτων καὶ τῶν συσκευῶν τοῦ «Σάλιουτ—6» καὶ τὸ πλήρωμα θὰ ἑτοιμάσει τὸ «Σογιούζ—27» γιὰ τὴν ἐπιστροφή του στὴν Γῆ.

Σύμφωνα μὲ τίς ἀναφορὲς τοῦ πληρώματος καὶ τὰ τηλεμετρικὰ δεδομένα, τὰ συστήματα τοῦ «τροχιακοῦ τραίνου» λειτουργοῦν κανονικὰ καὶ οἱ κοσμοναῦτες «εἶναι καλά».

Τὴν βοήθεια τῆς Ε.Ο.Κ στὸ «ἐμπάργκο» ζητάει ἡ Τουρκία

ΒΡΥΞΕΛΛΕΣ 15— Ἡ τουρκικὴ κυβέρνηση ζήτησε σήμερα ἀπὸ τὸν Δανὸ πρόεδρο τοῦ ἐξ ὑπουργῶν συμβουλίου τῆς Εὐρωπαϊκῆς Κοινότητος νὰ προβῆ σὲ διάβημα πλησίον τῶν Ἡνωμένων Πολιτειῶν γιὰ τὴν ἐπιτάχυνση τῆς διαδικασίας ἐπικυρώσεως τῆς ἀμερικανοτουρκικῆς ἀμυντικῆς συμφωνίας, ἐγνώσθη σήμερα στὶς Βρυξέλλες ἀπὸ εὐρωπαϊκὴ διπλωματικὴ πηγή.

Τὸ πρόβλημα, κατὰ τὴν ἴδια πηγή, πρέπει νὰ ἐξετασθῆ ἀπὸ τοὺς πολιτικοὺς διευθυντὲς τῶν ὑπουργείων Ἐξωτερικῶν τῶν «ἐννέα» ποὺ συνέρχονται σήμερα καὶ αὔριο στὴν Κοπεγχάγη.

Εἶναι πιθανὸ νὰ ἀνακινηθῆ ἐπίσης ἐνδεχομένη μεσολαβητικὴ πρωτοβουλία τῆς εὐρωπαϊκῆς Κοινότητος πλησίον τῶν Ἀθηνῶν καὶ τῆς Ἀγκύρας, γιὰ νὰ κληθοῦν οἱ δύο πρωτεύουσες νὰ ρυθμίσουν τὶς διαφορὲς τους τὸ ταχύτερο δυνατόν.

ΑΛΛΑΓΗ ΑΡΙΘΜΩΝ ΚΛΗΣΕΩΣ

Τὴ νύκτα τῆς 18ης πρὸς 19ης τοῦ μηνὸς θὰ γίνει ἀλλαγὴ ἀριθμῶν κλήσεως τοῦ ἀστικοῦ κέντρου Μεγ. Περιστερίου Ἰωαννίνων ὡς ἑξῆς:

Παλαιοὶ ἀριθμοὶ 21200—21299 νέοι ἀριθμοὶ 51200—51299.

Ἀπὸ τὴν ἴδια ἡμερομηνία οἱ συνδρομητὲς τῶν ἀστικῶν κέντρων Γρεβενητίου, Μετσόβου, Μηλέας καὶ Μεγ. Περιστερίου θὰ καλοῦν γιὰ βλάβες τὸν ἀριθμὸ 121 καὶ γιὰ ἀναγγελία συνδιαλέξεων τὸ 151.

ΣΥΖΗΤΗΣΑΝ ΘΕΜΑΤΑ ΠΟΥ ΕΝΔΙΑΦΕΡΟΥΝ ΤΟΥΣ ΦΑΡΜΑΚΟΠΟΙΟΥΣ

ΑΘΗΝΑΙ, 1.— Ὁ πρόεδρος τοῦ Πανελληνίου Φαρμακευτικοῦ Συλλόγου κ. Π. Μαλέζος ἐπεσκέφθη τοὺς ὑφυπουργοὺς Οἰκονομικῶν κ.κ. Κ. Παπαρρηγόπουλο καὶ Η. Μπόκοβον καὶ συνεζήτησε μαζί τους ὡρισμένα οἰκονομικὰ θέματα ποὺ ἐνδιαφέρουν τοὺς φαρμακοποιούς.

Μεταξὺ τῶν ἄλλων ὁ πρόεδρος τοῦ Π.Φ.Σ. ζήτησε ὅπως ἡ ἀξία τῶν ληξιπροσθέσμων φαρμάκων ποὺ καταστρέφονται κάθε χρόνο γιατὶ δὲν ἀντικαθίστανται τὶς φαρμακοβιομηχανίες ἀφαιροῦνται σὰν ζημία ἀπὸ τὴν φορολογικὴ δήλωση εἰσοδήματος τοῦ φαρμακοποιοῦ.

Οἱ κ.κ. ὑφυπουργοὶ παραδέχθηκαν τὸ δίκαιο τοῦ αἰτήματος καὶ ὑποσχέθηκαν ὅτι σύντομα θὰ λάβουν τὰ κατάλληλα νομοθετικὰ μέτρα γιὰ τὴν ρύθμισή τους.

ΚΤΥΠΗΣΕ ΑΣΤΥΦΥΛΑΚΑ

ΑΘΗΝΑΙ, 15. — Ὁ Βασ. Κ. Λούκας, 28 ἐτῶν, ζωέμπορος κι ὁ συνάδελφός του Γ. Β. Θεοδώρου, 40 ἐτῶν, εἶχαν σταθμεύσει τ' αὐτοκίνητά τους στὴν ὁδὸ Πέτρας—Ἄργους κι εἶχαν σ' ἔνταση τὰ μαγνητόφωνα τῶν αὐτοκινήτων τους, στὶς 4 ἡ ὥρα τὸ πρωΐ.

Σὲ παρατήρηση ἀστυνομικοῦ τῆς Ἀμέσου Δράσεως ὁ πρῶτος ἐξύβρισε κι ἔσπρωξε τὸν ἀστυφύλακα Στ. Σταθούλη. Ὁ Θεοδώρου ἐπετέθη κι ἐκτύπησε τὸν ἀστυφύλακα Μιχ. Ραπτάκη. Ὁ Λούκας συνελήφθη, ἐνῶ ὁ Θεοδώρου διέφυγε.

ΕΡΓΑΤΙΚΟ ΑΤΥΧΗΜΑ

ΘΕΣΣΑΛΟΝΙΚΗ 15— Στὸ Χαλυβουργεῖο Θεσσαλονίκης ὁ ἐργάτης Δημ. Κορεμενίδης 28 χρονῶν, ἔχασε δυὸ δάχτυλα ἀπὸ τὸ ἀριστερὸ χέρι του, ὅταν ἀπὸ ἀπροσεξία του ἐνεπλάκη τὸ χέρι του σὲ μηχάνημα τυλίγματος λαμαρίνας.

Μεταφέρθηκε στὸ Νοσοκομεῖο ΑΧΕΠΑ, ὅπου ἔγινε προσπάθεια συγκολλήσεως τῶν δακτύλων του.

ΜΕΙΩΝΕΤΑΙ Η ΤΙΜΗ ΠΕΦΡΥΓΜΕΝΟΥ ΚΑΦΕ

ΑΘΗΝΑΙ, 15.— Μὲ ἀπόφαση τοῦ ὑφυπουργοῦ Ἐμπορίου κ. Ι. Δημοπούλου μειώνονται κατὰ ποσοστὸ 5,5 ἕως 10 ο)ο οἱ τιμὲς λιανικῆς πωλήσεως τοῦ πεφρυγμένου καφέ.

ΕΓΚΡΙΘΗΚΑΝ ΟΙ ΠΡΟΫΠΟΛΟΓΙΣΜΟΙ ΚΟΙΝΟΤΗΤΩΝ ΚΑΙ ΔΗΜΩΝ

Ἀπὸ τὴ Δ)νση Ἐσωτερικῶν τῆς Νομαρχίας Ἰωαννίνων ἀνακοινώνεται ὅτι ἐγκρίθηκαν οἱ προϋπολογισμοὶ τοῦ οἰκον. ἔτους 1978 276 κοινοτήτων 3 Δήμων καὶ 7 Συνδέσμων καὶ Ν.Π.Δ.Δ.

ΝΕΕΣ ΑΠΟΖΗΜΙΩΣΕΙΣ ΑΠΟ ΤΟΝ ΟΓΑ

ΑΘΗΝΑΙ, 15.— Νέες ἀποζημιώσεις 133 ἑκατ. δραχ. περίπου ἀπεστάλησαν ἀπ τὸν Ο.Γ.Α. στὰ ταχυδρομικὰ γραφεῖα, γιὰ νὰ προωθηθοῦν στοὺς δικαιούχους καλλιεργητὰς σὲ διάφορα διαμερίσματα τῆς χώρας.

Μὲ τὸ ποσὸ αὐτὸ ἀνέρχονται σὲ 544 ἑκατ. οἱ ἀποζημιώσεις ποὺ ἔχουν καταβληθεῖ ἀπὸ τὶς ἀρχὲς τοῦ τρέχοντος ἔτους γιὰ ζημίες τῶν τελευταίων μηνῶν τοῦ 1977.