κ. Παπασταύρου Χρ.
Πειραιῶς 27 Αθήνα

κ.Παπασταύρου Χρῆστ.
Βουλευτήν
Πειραιῶς 27ΕΝΤΑΥΘΑΚΡ

ΗΠΕΙΡΩΤΙΚΗ ΦΩΝΗ

ΔΕΚΑΗΜΕΡΟΣ ΕΦΗΜΕΡΙΣ - ΑΝΕΞΑΡΤΗΤΟΝ ΟΡΓΑΝΟΝ ΤΩΝ ΗΠΕΙΡΩΤΩΝ

ΠΑΡΑΣΚΕΥΗ 5 ΑΠΡΙΛΙΟΥ 1957
ΠΕΡΙΟΔΟΣ Α' — ΕΤΟΣ 1ον — Ἀριθ. φύλλου 17

Ἱδρυταί: ΚΩΝ. Β. ΝΑΚΟΣ — ΧΡΗΣΤΟΣ Κ. ΛΑΜΠΡΟΣ
Ἰδιοκτήτης — Διευθυντής: ΧΡΗΣΤΟΣ Κ. ΛΑΜΠΡΟΣ

Γραφεῖα: ΣΠ. ΜΕΡΚΟΥΡΗ 42 (ΠΑΓΚΡΑΤΙ) ΑΘΗΝΑΙ
Προσωρ. τηλ. 70.156

Η ΣΥΜΒΟΛΗ ΤΗΣ ΗΠΕΙΡΟΥ ΕΙΣ ΤΗΝ ΕΠΑΝΑΣΤΑΣΙΝ ΤΟΥ 21

Τοῦ ἐκλεκτοῦ συνεργάτου μας κ. ΝΙΚΟΛΑΟΥ Β. ΠΑΤΣΕΛΗ

«Πρὶν ἐκραγεῖ εἰς τὴν Πελοπόννησον, ἡ ἐπανάστασις ἐξερράγη εἰς τὴν Ἤπειρον».

(Μένδελσων)

Ἐπὶ τῇ ἐπετείῳ τῆς ἐθνικῆς μας ἑορτῆς, σύσσωμον προσῆλθε καὶ ἐφέτος τὸ ἔθνος, διὰ νὰ προσφέρῃ θυμίαμα εἰς τοὺς ἥρωας ἐλευθερωτάς.

Ἡ φοιτῶσα καὶ εὔελπις νεολαία, γονυκλινής, ἐκόσμισε μὲ στεφάνους δάφνης, τὰς προτομὰς τῶν πρωταθλητῶν τοῦ ἐθνικοῦ μας ἀγῶνος.

Σωματεῖα καὶ ὀργανισμοί, ἀνώτατα πνευματικὰ ἱδρύματα, συνεκάλεσαν ἐκλεκτοὺς ἀκροατάς, ἵνα συνεορτάσουν τὴν ἐθνικὴν ἐπέτειον, καὶ τελέσουν εὐχαριστίαν εἰς τὴν ἀθάνατον μνήμην τῶν ἀνδρῶν ποὺ μᾶς ἐχάρισαν τὴν ἐλευθερίαν.

Οἱ ῥήτορες τῆς ἡμέρας ἀνεμνήσθησαν τὸν Παλαιὸν Πατρῶν Γερμανέν, καὶ τοὺς περὶ αὐτὸν λοχαγοὺς τοῦ ἔθνους, ὅσοι ἀπὸ τῆς Ὠραίας Πύλης τῆς Μονῆς τῆς Ἁγίας Λαύρας ἀνεπέτασσον τὴν σημαίαν τῆς ἐλευθερίας.

***

Στέφοντες ὅμως μὲ δάφνην τοὺς ἥρωας ἐκείνους δὲν δυνάμεθα ἡμεῖς οἱ Ἠπειρῶται, νὰ μὴ στρέψωμεν συγχρόνως τοὺς ἐφθαλμούς μας, καὶ πρὸς τὴν ἰδιαίτεραν μας πατρίδα, τὴν εὔανδρον Ἤπειρον, καὶ νὰ μὴ ἀναμνησθῶμεν ὅσα ἐπὶ τέσσαρας αἰῶνας προσέφερεν αὕτη διὰ τὴν ἀνάστασιν τοῦ ἔθνους.

Τὴν ἐλευθερίαν τῆς Ἑλλάδος, δὲν ἐπέφερε πράγματι ὁ ἡρωϊσμὸς καὶ τὸ μαρτύριον τοῦ 1821, ἀλλὰ ἀγῶνες τεσσάρων αἰώνων, ἀγῶνες αἵματος, πόνου, δακρύων καὶ στεναγμῶν, ποὺ ἔλκει πρὸς ἕνα καὶ μόνον ἀπέβλεπον σκοπόν: Τὴν ἀπελευθέρωσιν τοῦ ἔθνους ἀπὸ τὴν τυραννίαν. Εἶναι ἱστορικὴ πλάνη, ἡ ἀντίληψις ἔτι ὁ ἀγὼν τῆς ἐπαναστάσεως ἤρχισε τὴν 25 Μαρτίου 1821. Ὄχι, ὁ ἀγὼν ἤρχισεν ἀπὸ τὴν ἑπομένην τῆς πτώσεως τοῦ Βυζαντίου, ὅταν ἔπιπτε μὲν ὁ αὐτοκράτωρ Παλαιολόγος, καὶ ἐνεκροῦτο τὸ γένος, δὲν ἔσβυνεν ὅμως καὶ ἡ ἐλπὶς τῆς ἀναστάσεως. Ἡ ἐπανάστασις ἔθεν τοῦ 1821, εἶναι ἡ τελευταία προσπάθεια πρὸς ἀποτίναξιν τοῦ ζυγοῦ. Εἶναι τὸ ἀποτέλεσμα μιᾶς τεραστίας προεργασίας, ποὺ προσέφερον εἰς τὸν βωμὸν τῆς πατρίδος ἀγῶνες, αἷμα, καὶ θυσίαι τεσσάρων αἰώνων. Ἡ ἰδέα τῆς ἐλευθερίας, ἔχει ἀνάγκην μακρᾶς καλλιεργείας, προσφόρου ἐδάφους, καὶ νὰ ποτισθῇ μὲ ἄφθονον αἷμα, καὶ δάκρυ διὰ νὰ βλαστήσῃ.

Ἐὰν λοιπὸν εἶναι ἄξιοι τιμῆς καὶ εὐγνωμοσύνης, ὅσοι ἔπεσαν εἰς τὰ πεδία τῶν μαχῶν τοῦ 1821, ἔχει μικροτέρου θαυμασμοῦ εἶναι καὶ αἱ δυνάμεις ἐκεῖναι ποὺ προπαρασκεύασαν τὸν ἀγῶνα, ἀπὸ τοῦ 1453 μέχρι τοῦ 1821. Εἰς τὸν ἀγῶνα δὲ ἐκεῖνον τῶν τεσσάρων αἰώνων, ἡ συμβολὴ τῆς Ἠπείρου ἔρχεται εἰς τὴν πρώτην γραμμήν. Κατὰ τὸ διάστημα αὐτὸ τῆς μαύρης σκλαβιᾶς, καὶ τοι ἡ γῆ τῆς Ἠπείρου, ἐτρέφετο μὲ δάκρυ καὶ αἷμα, καὶτοι τὰ θύματα προσετίθεντο εἰς τὰ θύματα, διὰ νὰ αὐξήσουν τὸν σωρὸν τῶν μαρτύρων, ἐντούτοις οὐδέποτε ἐξετρεχιάσθη αὕτη ἀπὸ τὴν τιμίαν λεωφέρον τῶν ἐθνικῶν παραδόσεων, ποὺ εἶχον χαράξει μὲ τὸ αἷμα των οἱ πατέρες ἡμῶν. Κατὰ τὸ διάστημα αὐτὸ τῆς μαύρης σκλαβιᾶς, ἡ Ἤπειρος οὐδέποτε περιφρόνησε τὰ ἱερὰ ἰδανικὰ τῆς φυλῆς, οὐδέποτε ἔσβυσεν ἀπὸ αὐτὴν τὸ ἱερὸν πῦρ τῆς πίστεως καὶ τῆς ἀγάπης πρὸς τὴν πατρίδα, ποὺ ἐξέσταινε τὰς καρδίας τῶν παλαιοτέρων γενεῶν. Κατὰ τὸ διάστημα αὐτό, ἡ Ἤπειρος, ἡ μία καὶ ἀδιαίρετος, ἡ πανάρχαιος αὐτὴ κοιτὶς τοῦ Ἑλληνισμοῦ, παῦ αὐτὴ καὶ μόνη ἐτιμήθη ἀπὸ τὴν ἱστορίαν μὲ τὸ ὄνομα «ξακουσμένη», «διαπρυσία», κατὰ τὸν Πίνδαρον, ἡ χώρα αὐτὴ τῶν συνεχῶν θυσιῶν, καὶ τοῦ μαρτυρίου, ἡ Ἤπειρος τῆς ἀποθεώσεως τῆς ἑλληνικῆς ἀνδρείας, τῆς ἀγαθοεργίας καὶ τῆς εὐεργεσίας, ἡ Ἤπειρος τέλος, ἀπὸ τὴν ὁποίαν ἐκληρονομήσαμεν τὰ δύο ἐθνικὰ ὀνέματα «γραι-

(Συνέχεια εἰς τὴν 2αν σελίδα)

Πρὸς ἅπαντας τοὺς συνδρομητάς μας ΕΣΩΤΕΡΙΚΟΥ καὶ ΕΞΩΤΕΡΙΚΟΥ

Ἡ ἐφημερίς μας ἕνα καὶ μόνον σκοπὸν τῆς ἐκδόσεώς της ἔταξεν. Τὴν προώθησιν τῶν ζωτικῶν τῆς Ἠπείρου ζητημάτων καὶ τὴν κατὰ τὸ δυνατὸν ἐπίλυσιν τούτων.

Μὴ ἀνήκουσα εἰς κανένα οἰκονομικὸν ὀργανισμὸν οὔτε εἰς καμμιὰ πολιτικὴν παράταξιν, ἐστήριξε τὴν ἔκδοσίν της μόνον εἰς τὰς συνδρομὰς τῶν φίλων ἀναγνωστῶν της.

Ἀντιμετωπίζουσα συνεπῶς τεράστια ἔξοδα διὰ τὴν ἔκδοσίν της, παρακαλεῖ τοὺς φίλους συνδρομητάς της τόσον τοῦ Ἐσωτερικοῦ ὅσον καὶ τοῦ Ἐξωτερικοῦ, ὅπως ἀποστείλουν τὰς συνδρομάς των, ἵνα οὕτω αὕτη κατορθώσῃ καὶ ἀνταπεξέλθῃ εἰς τοὺς σκληροὺς ἀγῶνας, οὓς ἀνέλαβεν νὰ διεξαγάγῃ ὑπὲρ τῆς Ἠπείρου καὶ μόνον.

Ἀπὸ τὴν πνευματικὴ καὶ οἰκονομικὴ ζωὴ τῆς Ἠπείρου

ΣΥΓΧΡΟΝΗ ΟΙΚΟΝΟΜΙΚΗ ΗΠΕΙΡΟΣ

ΤΟΥ Κ. ΔΗΜΗΤΡΙΟΥ ΔΑΒΑΛΑ

Δημοσιεύομεν κατωτέρω τὸ δεύτερον σχόλιον τοῦ συνεργάτου μας κ. Δημητρίου Δαβαλᾶ ποὺ ἀφορᾷ τὴν οἰκονομικὴν ζωὴν τῆς Ἠπείρου.

Ἡ σύγχρονη Ἤπειρος—καὶ ὡρίσαμε στὸ προηγούμενο σχόλιό μας τί ἀκριβῶς ἐννοοῦμε μὲ τὴ φράση «σύγχρον» — μόνιμα παρουσίαζε καὶ παρουσιάζει μία καθυστέρηση σὰν μέλος τοῦ ὅλου ὀργανισμοῦ τῆς ἐθνικῆς μας οἰκονομίας. Εὐθὺς ἐξ ἀρχῆς θεωρῶ ὑποχρέωσή μου νὰ τονίσω ὅτι γιὰ τὴν ὕπαρξη τοῦ θλιβεροῦ τούτου φαινομένου δὲν φταῖνε βέβαια οἱ κάτοικοι τῆς Ἠπειρωτικῆς Γῆς. Φύσει καὶ θέσει τὸ οἰκονομικὸ καὶ κατὰ συνέπεια καὶ τὸ πολιτικὸ ἐπίπεδο τῆς Ἠπείρου ἦταν δυνατὸν νὰ εἶναι καλύτερο. Καὶ ἐξηγούμεθα:

Ἀπὸ ἀπόψεως φυσικῶν, ἐδαφολογικῶν πλεονεκτημάτων καὶ εὐνοήσεων ὁ πλαστουργὸς στάθηκε φειδολὸς καθὼς δημιουργοῦσε τὸν Ἠπειρωτικὸ γεωγραφικὸ χῶρο. Τοῦ ἐστέρησε τὴν εὐφορότητα καὶ τὴν εὐγονία. Τὸ κάθε ἀγαθὸ παράγεται ἐκεῖ πάνω μὲ κόπο, ἱδρῶτα καὶ αἷμα πολύ. Μεταξὺ τοῦ ἐργασιακοῦ μόχθου καὶ τοῦ παραγωγικοῦ ἀποτελέσματος δὲν ὑπάρχει σχεδὸν καμμιὰ ἀναλογία. Ὁ Οὐίλλιαμ Σαίξπηρ ἂν εἶχε ὑπ' ὄψιν του τὴν καταπληκτικὴ αὐτὴ δυσαναλογία ἀσφαλῶς θὰ τὴν χρησιμοποιοῦσε γιὰ βάση τοῦ θεατρικοῦ του μύθου: «Πολὺ κακὸ γιὰ τίποτα». Μὰ καὶ πῶς νὰ συμβῇ διαφορετικά; Οἱ πέτρες καὶ τὰ βουνὰ ποτὲ δὲν συνιστοῦν τὶς ἰδεώδεις προϋποθέσεις τῶν γεωργικῶν ἀπασχολήσεων. Καὶ εἶναι αὐτὲς οἱ πέτρες καὶ αὐτὰ τὰ βουνὰ ὁ σκληρὸς λόγος ποὺ ἀνάγκαζε τοὺς Ἠπειρῶτες νὰ βλέπουν τὸ χιλιοτραγουδισμένο καραβάνι τοῦ Ρόβα σὰν λύσι μοναδική. Ὅμως τὸ «πικρὸ ψωμὶ τῆς ξενητειᾶς» δηλαδὴ ἡ μετανάστευση, ποτὲ δὲν ἀποτελεῖ τὸν ἰδανικὸ τρόπο ἀντιμετωπίσεως τοῦ οἰκονομικοῦ κα ἰδημογραφικοῦ προβλήματος ἑνὸς τόπου.

Ὅσα προείπαμε, ἀνάγονται στὸ «φύσει» τῆς κακεκτικότητος τῆς Ἠπειρωτικῆς οἰκονομίας. Ἀλλὰ ὑπάρχει σὰν αἰτιολογικὸ καὶ τὸ «θέσει». Καὶ αὐτὸ τὸ «θέσει» συνίσταται σὲ μιὰ σειρὰ γεγονότων, πράξεων δηλαδὴ καὶ παραλείψεων, γιὰ τὶς ὁποῖες ὀτελευταῖος ποὺ εὐθύνεται εἶναι ἀσφαλῶς ὁ Ἠπειρωτικὸς Λαός.

Καὶ πρῶτα πρῶτα, ἔχουμε τὰ ἑκατὸ περίπου χρόνια τῆς μεταληπασσαδικῆς ἐποχῆς τὰ ὁποῖα, ὅπως εἴπαμε καὶ στὸ προηγούμενο σχόλιό μας, ἦταν χρόνια οἰκονομικῆς καὶ πνευματικῆς παρακμῆς. Ἡ αἰωνόβια ταύτη παρακμὴ στάθηκε ἡ θλιβερὴ κληρονομιὰ τῆς Ὀθωμανικῆς δεσποτείας πρὸς τὴν ἐλευθερωθεῖσα μόλις τὸ 1913 Ἤπειρο Καὶ ὀφείλουμε νὰ ὁμολογήσουμε ὅτι ἡ μεταπελευθερωτικὴ Ἤπειρος ἄργησε ν' ἀπαλλαγῆ τῶν δυσμενῶν ἐπιδράσεων τῆς κληρονομιᾶς αὐτῆς ἐπάνω στὴν οἰκονομικὴ καὶ πνευματικὴ ζωή της.

Σὰν νὰ μὴν ἔφτανε αὐτό, ἡ Ἤπειρος, εὐθὺς σχεδὸν μετὰ τὴν ἐλευθέρωσή της ἀπὸ τὸν Τουρκικὸ ζυγό, εἶχε τὸ ἀτύχημα νὰ φαλκιδευθῇ ἐδαφικὰ μὲ τὴν ἐπιδίκαση ἑνὸς ἐκλεκτοῦ τμήματός της—τῆς Βορείου Ἠπείρου —στὴν Ἀλβανία Καὶ εἶναι γνωστό, πῶς ἡ ἐδαφικὴ αὐτὴ φαλκίδευση εἶχε ὁλόθοια ἐπίδραση στὴ ζωή τῆς ὑπόλοιπης Ἠπείρου γιατὶ τῆς ἐστέρησε τὴν

(Συνέχεια εἰς τὴν 3ην σελίδα)

ΑΠΟ ΤΗΝ ΑΓΑΘΟΕΡΓΟΝ ΔΡΑΣΙΝ ΤΟΥ ΠΑΙΔΙΚΟΥ ΣΤΑΘΜΟΥ ΝΕΟΜΑΡΤΥΡΟΣ ΓΕΩΡΓΙΟΥ ΤΟΥ ΕΞ ΙΩΑΝΝΝΩΝ

Ὅπως καὶ ἄλλοτε ἐγράψαμεν, εἰς τὴν συνοικίαν Γκύζη καὶ σ' ἕνα πευκόφυτο ὕψωμα εὑρίσκεται ὁ παιδικὸς Σταθμὸς τοῦ Ἀσύλου Νεομάρτυρος Γεωργίου τοῦ ἐξ Ἰωαννίνων, ἀνοικοδομηθεὶς ἐπὶ οἰκοπέδου παραχωρηθέντος ὑπὸ τοῦ Ὑπουργείου Γεωργίας καὶ μὲ κεφάλαια τοῦ σωματείου, μὲ κληροδότημα τῆς ἀεμνήστου Εὐριδίκης Λιβιεράτου, μὲ συνδρομάς, ἐράνους, δωρεὰς καὶ λοιπὰς ἐνισχύσεις τῶν μελῶν καὶ φιλανθρώπων καὶ μὲ τὰς προσόδους τοῦ ναϊδρίου τοῦ Ἀσύλου ποὺ εὑρίσκεται εἰς μικρὰν ἀπόστασιν ἀπὸ τὸν Σταθμὸν καὶ τιμᾶται εἰς μνήμην τοῦ Ἁγίου Γεωργίου τοῦ Νεομάρτυρος τοῦ ἐξ Ἰωαννίνων καὶ εἰς μνήμην τοῦ Ἁγίου Φανουρίου.

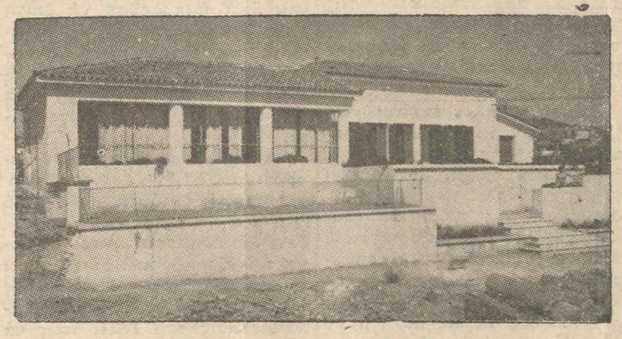

Τὸ κτίριον τοῦ Παιδικοῦ Σταθμοῦ Ἁγίου Γεωργίου Νεομάρτυρος τοῦ ἐξ Ἰωαννίνων εἰς τὴν περιοχὴν Γκύζη - Ἀθηνῶν.

Ὁ παιδικὸς οὗτος σταθμὸς λειτουργεῖ ἀρτίως ἀπὸ διετίας μὲ 70 μικρὰ παιδιά, πολλὰ δὲ Ἠπειρωτισσῶν ἐργαζομένων μητέρων τῶν πτωχῶν συνοικιῶν Πολυγώνου καὶ Γκύζη, τὰ ὁποῖα ἀφήνουν τὸ πρωὶ καὶ παραλαμβάνουν τὸ βράδυ, ὅταν σκολοῦν ἀπὸ τὴ δουλειά τους, χαρούμενα, γελαστά, ἱκανοποιημένα ἀπὸ τὴν τροφὴν ποὺ τοὺς παρέχεται, ἀπὸ τὰ παιγνίδια καὶ τὴν προσχολικὴ τους μόρφωσι, γιατὶ ὅλα εἶναι κάτω τῶν 6 χρόνων καὶ διδάσκονται ἀπὸ εἰδικὴν διδασκάλισσαν ὅ,τι ἡ ἡλικία τους μπορεῖ νὰ δεχθῇ, μαζὺ μὲ τὴν ψυχαγωγία σὲ χορούς, προσευχές, τραγούδια κλπ.

Ἡ λειτουργία τοῦ παιδικοῦ τούτου σταθμοῦ στηρίζεται εἰς τὸ Σωματεῖον καὶ εἰς τὴν ἐνίσχυσιν τοῦ Ὑπουργείου Προνοίας, τὸ ὁποῖον τὸ ἐπιχορηγεῖ μὲ 5.000 δραχμὰς μηνιαίως, κυρίως ὅμως εἰς τὸ φιλάνθρωπον ἐνδιαφέρον τῶν μελῶν τοῦ Διοικ. Συμβουλίου, τὸ ὁποῖον ἀποτελεῖται ἀπὸ Ἠπειρώτισσες κυρίες, ἤτοι Ἀγγελικῆς Ἀθανασούλα Προέδρου, Βασιλικῆς Λιαζαρθῆ ἡ συμβολὴ τῆς προέδρου τοῦ ἀσύλου κ. Ἀγγελικῆς Ἀθανασούλα, ἤτις εἶναι καὶ ἡ ψυχὴ τοῦ σωματείου.

Δυνάμεθα δὲ ἀδισιάκτως νὰ εἴπωμεν ὅτιἡ ζωή της εἶναι ὁ παιδικὸς σταθμός.

Ἡ σεβαστὴ Πρόεδρος, μ ἐτὰς πολλὰς κοινωνικάς της σχέσεις καὶ μὲ τὴν ἀρχοντικὴ καὶ γλυκειὰ μορφή της γεμίζει ἀνεξάντλητα τὸ Ταμεῖον τοῦ Ἀσύλου μὲ οἰκονομικὲς ἐνισχύσεις ποὺ προσφέρονται χάρις εἰς αὐτὴν μὲ μεγάλην εὐχαρίστησιν, ὅσοι ἀκοῦνε τὴν εὐαγγελική της πρόσκλησι γιὰ τὸ χριστιανικὸ ἔργο ποὺ ἐπιτελεῖ μαζὺ μὲ τὰς ἄλλας κυρίας ποὺ προαναφέραμε.

Θὰ ἦτο παράλειψις ἐκ μέρους μας νὰ μὴν ἐκφράσωμεν τὰ θερμά μας συγχαρητήρια καὶ διὰ τὸ ἀμέριστον ἐνδιαφέρον, ὅπερ ἐπέδειξαν ἡ Σὴ Πρόεδρος καὶ αἱ λοιπαὶ κυρίαι μέλη τοῦ Διοικητικοῦ Συμβουλίου εἰς τὴν πρό τινος δημοσιευθεῖσαν ἔκκλησιν ἡμῶν διὰ τὴν ἐνίσχυσιν τοῦ Ἀπόρου Ἠπειρώτου Φοιτητοῦ τῆς Δραματικῆς Σχολῆς καὶ ἥτις ἔκκλησις εὗρεν εὐμενῆ ἀπήχησιν εἰς τὰ φιλάνθρωπα καὶ εὐγενῆ αἰσθήματα τῶν κυριῶν τούτων, αἵτινες ἀμέσως προσεφέρθησαν νὰ φανῶσιν ἀρωγοὶ εἰς τὸν ἄπορον αὐτὸν φοιτητήν, ὅστις καὶ ἀπὸ τῶν στηλῶν τῆς ἐφημερίδος τοὺς ἐκφράζει τὴν εὐγνωμοσύνην του.

Η ΥΠΟ ΤΟΥ ΣΩΜΑΤΕΙΟΥ ΟΙ "ΦΙΛΟΙ ΤΩΝ ΙΩΑΝΝΙΝΩΝ,, ΠΑΡΑΣΤΑΣΙΣ ΕΙΣ ΤΟ ΘΕΑΤΡΟΝ "ΠΑΛΛΑΣ,,

Τὴν Κυριακὴν 10 Μαρτίου καὶ ὥραν 11 π.μ. ἐδόθη εἰς τὸ κινηματοθέατρον «Πάλλας» ἡ προαγγελθεῖσα ἐπίσημος παράστασις, ὑπὸ τοῦ Σωματείου «Οἱ Φίλοι τῶν Ἰωαννίνων» ὑπὲρ τῆς πνευματικῆς καὶ καλλιτεχνικῆς κινήσεως τῆς Ἠπείρου καὶ τῆς τουριστικῆς ἀναπτύξεως αὐτῆς.

Εἰς τὴν παράστασιν τὴν ὁποίαν ἐτίμησαν διὰ τῆς παρουσίας των καὶ ἡ Α.Β.Υ. ὁ διάδοχος Κωνσταντῖνος, προσῆλθον μεταξὺ ἄλλων ἡ Ὑπουργὸς τῆς Προνοίας κ. Λίνα Τσαλδάρη, ὁ Ὑφυπουργὸς τῶν Ἐσωτερικῶν κ. Ἀθανασίου, ὁ Πρόεδρος τῶν «Φίλων τῶν Ἰωαννίνων» κ. Γ. Βηλαρᾶς, ὁ Ἀντιπρόεδρος κ. Ἰωάννης Μπέττος, ὁ Γεν. Γραμματεὺς καὶ τὰ μέλη τοῦ Διοικητικοῦ Συμβουλίου.

Τὸ πρόγραμμα ἦτο πλούσιον: Πρὸ τῆς προβολῆς ἡ Μουσικὴ τῆς Φρουρᾶς Ἀθηνῶν ὑπὸ τὴν διεύθυνσιν το Ἀρχιμουσικοῦ συμπαρισταμένου τοῦ ταγματάρχου κ. Μαργαρίτη Κατσέλη, ἔπαιξεν Ἠπειρωτικὰς καὶ δημοτικὰς μελῳδίας.

Ἐν συνεχείᾳ προεβλήθη ταινία ἀπὸ τὴν περιοδείαν τῶν Α.Α.Μ.Μ. τῶν Βασιλέων εἰς τὴν Ἤπειρον, εἰκόνες ἀπὸ τὸ περίφημο σπήλαιο τοῦ Περάματος Ἰωαννίνων, τὸ ὁποῖον ἠρεύνησαν καὶ ἐμελέτησαν οἱ σπηλαιολόγοι Ἰωάννης καὶ Ἄννα Πετροχείλου καὶ τέλος προεβλήθη ἡ ἐξαιρετικὴ Ἀμερικανικὴ ταινία «Πρόσκλησις σὲ χορό», ἀποτελουμένη ἀπὸ τρία ἐπεισόδια. Πάντες οἱ παρευρεθέντες ἔμειναν κατενθουσιασμένοι διότι τοὺς ἐδόθη ἡ εὐκαιρία νὰ ἀποθαυμάσουν τὰς προβληθείσας εἰκόνας τοῦ σπηλαίου Περάματος μὲ τὶς ποικιλίες τῶν περιφήμων σταλακτιτῶν.

Ἡ Α.Β.Υ. ὁ Διάδοχος ΚΩΝΣΤΑΝΤΙΝΟΣ ἐν μέσῳ τῆς ὑπουργοῦ Προνοίας Κας Λίνας Τσαλδάρη, τοῦ ὑφυπουργοῦ Ἐσωτερικῶν κ. Ν. Ἀθανασίου καὶ ὁμίλου κοριτσιῶν μὲ Ἠπειρωτικὰς ἐνδυμασίας κατὰ τὴν παράστασιν εἰς τὸ θέατρον «ΠΑΛΛΑΣ».

Ὁ σκοπὸς τῆς παραστάσεως ἦτο ἱερὸς διότι αἱ εἰσπράξεις καὶ αἵτινες ὡς πληροφορούμεθα ἀνῆλθον εἰς τὸ ποσὸν τῶν 54.000 δρχ. θὰ διατεθοῦν διὰ τὴν ἐπισκευὴν μιᾶς αἰθούσης τῆς Παλαιᾶς Ζωσιμαίας Σχολῆς Ἰωαννίνων ἵνα στεγασθῇ ἡ ὁμώνυμος Δημοτικὴ Βιβλιοθήκη.

Ἀξίζουν πράγματι θερμὰ συγχαρητήρια εἰς τὰ μέλη τοῦ Διοικητικοῦ Συμβουλίου τῶν «Φίλων τῶν Ἰωαννίνων» διότι χάρις εἰς τὰς ἀόκνους προσπαθείας αὐτοῦ ἡ παράστασις ὑπῆρξεν ἐπιτυχὴς ἀπὸ πάσης ἀπόψεως.

Γ. Π. Β.

ΤΟ ΕΝΔΙΑΦΕΡΟΝ ΤΩΝ ΗΠΕΙΡΩΤΩΝ ΔΙΑ ΤΟ ΦΕΡΡΥ - ΜΠΟΟΥΤ ΙΤΑΛΙΑΣ - ΕΛΛΑΔΟΣ

Ὁ πρό τινος προκηρυχθεὶς διαγωνισμὸς ὑπὸ τοῦ Ὑπ(ουργεί)ου Συντονισμοῦ διὰ τὴν δρομολόγησιν Φέρρυ—Μπόουτ Ἰταλίας—Ἑλλάδος μέσῳ Κερκύρας, Πατρῶν καὶ Ἠπειρωτικῶν Ἀκτῶν, προεκάλεσεν ὡς ἦτο ἐπόμενον τὴν ἀνησυχία τοῦ Ἠπειρωτικοῦ λαοῦ καὶ ἰδίᾳ τοῦ λαοῦ τῆς πόλεως Ἰωαννίνων διότι αἱ Πάτραι δὲν ἐκπληροῦν τὸν σκοπὸν τῆς λειτουργίας Φέρρυ Μπόουτ τοῦτο δὲ θὰ ἀπετέλει — ἐὰν ἐπραγματοποιεῖτο — κόλαφον εἰς τὴν Ἑλλάδα ἀπὸ τουριστικῆς ἐπόψεως.

Ἅμα τῇ πληροφορίᾳ διενεργεῖας διαγωνισμοῦ ἀφίχθη ἐνταῦθα Ἐπιτροπὴ ἐξ Ἰωαννίνων ἀποτελουμένη ἐκ τοῦ Δημάρχου Ἰωαννίνων κ. Γρηγ. Σακκᾶ, Κωσταντ. Κκολέτση προέδρου τοῦ Ἐμπορικοῦ καὶ Βιομηχανικοῦ Ἐπιμελητηρίου τῶν ἀδελφῶν Σπύρ. καὶ Γεωργ. Φιλίππου κ. Α. Ἀλιέως Μηχανικοῦ τοῦ Δήμου Ἰωαννιτῶν καὶ τῶν συναδέλφων μας κ. κ. Εὐθυμίου Τζάλλα καὶ Εὐαγγ. Φατσέλη. Ἡ ἐπιτροπὴ αὕτη συνῆλθεν τὴν 15ην Μαρτίου ἡμέραν Παρασκευὴν καὶ ὥραν 10ην π.μ. εἰς τὴν αἴθουσαν συντεχνίας Ἀρτοποιῶν (Λέκκα 22) καὶ ἀπὸ κοινοῦ μετὰ τῶν Βουλευτῶν τῆς Ἠπείρου καὶ πολλῶν ἐπιλέκτων Ἠπειρωτῶν τῆς Ἀθηναϊκῆς παροικίας συνεζήτησαν ἀπὸ πάσης πλευρᾶς τὸ ζήτημα τῆς δρομολογήσεως τοῦ Φέρρυ Μπόουτ διὰ τῶν Ἠπειρωτικῶν ἀκτῶν.

Τὴν συζήτησιν ἤρχισεν ὁ πρόεδρος τῆς Ἐπιτροπῆς Δήμαρχος Ἰωαννίνων κ. Σακκᾶς ὅστις ἀφοῦ ἐξῆρε τὴν σημασίαν τῆς δρομολογήσεως τοῦ Φέρρυ Μπόουτ διὰ τὴν Ἤπειρον, ἔδωσε τὸν λόγον εἰς τὸν κ. Σπυρ. Φιλίππου Ἀρχιτέκτονα ὅστις διὰ μακρῶν ἀνέπτυξε τοὺς λόγους οἵτινες συντρέχουν ἵνα τὸ Φέρρυ Μπόουτ ἐκτελῇ δρομολόγια οὐχὶ διὰ τῶν Πατρῶν ἀλλὰ ἀπὸ τοὺς Ἰταλικοὺς λιμένας Πρίντεζι ἢ Ὀτράντο εἰς τὴν Παλαιοκαστρίτσαν Κερκύρας καὶ ἐκεῖθεν εἰς Ἠγουμενίτσαν. Μετ' αὐτὸν ὡμίλησαν ὁ κ. Κωνστ. Γκολέτσης ὅστις ἐπίστις διὰ πολλῶν ἐπιχειρημάτων ἐτάχθη ὑπὲρ τῆς ἀπόψεως τοῦ κ. Σπ. Φιλίππου καὶ ἐτόνισεν τὴν ἀνάγκην τῆς ἀναπτύξεως τουριστικῆς κινήσεως εἰς Ἤπειρον καυτηριάσας τὴν προκήρυξιν τοῦ διαγωνισμοῦ εἰς ὃν ἀναγράφεται ἡ πόλις τῶν Πατρῶν.

Ἀμέσως κατόπιν ὡμίλησαν οἱ βουλευταί μας κ. κ. Κ. Παλάσκας Φώτιος Πιτούλης, Δημ. Ἰωάννου, Κων. Φραντζος, Ἀνδρέας Δερδεμέζης Χρ. Παπασταύρου καὶ Εὐστρ. Ἀθανασάκος οἵτινες ἐσχολίασαν δυσμενῶς τὴν μετάβασιν τῆς Ἐπιτροπῆς Ἰωαννίνων εἰς Κέρκυραν καὶ τὴν ἀπὸ κοινοῦ μετὰ τῆς Ἐπιτροπῆς Κερκύρας ἀντιμετώπισιν τοῦ ζητήματος τοῦ καὶ διότι ἐδέχθησαν νὰ προτιμηθῇ ἡ Παλαιοκαστρίτσα Κερκύρας ἀντὶ τῆς Ἠγουμενίτσης, διεβεβαίωσαν δὲ τὴν ἐπιτροπὴν ὅτι οὐδεὶς φόβος πρέπει νὰ μᾶς κατέχῃ διὰ τὴν περίπτωσιν δρομολογήσεως Φέρρυ Μπόουτ μέσῳ Πατρῶν διότι τόσον αὐτοὶ ὅσον καὶ οἱ Βουλευταὶ Αἰτωλοακαρνανίας, Δυτικῆς Μακεδονίας, Κερκύρας καὶ Θεσσαλίας ἀντέδρασαν καὶ θὰ ἀντιδράσουν σοβαρῶς.

Μὲ τὴν ἄποψιν τῶν Βουλευτῶν

Δ'ΙΑ ΤΗΝ ΗΠΕΙΡΟΝ ΣΥΜΒΑΙΝΕΙ ΤΟ ΑΝΤΙΘΕΤΟΝ

ΑΙ ΕΘΝΙΚΟΙ ΟΔΟΙ ΑΠΟΤΕΛΟΥΝ ΤΟΝ ΤΟΥΡΙΣΤΙΚΟΝ ΚΑΘΡΕΠΤΗΝ

Ἡ κατάστασις τῶν ἐθνικῶν ὁδῶν μιᾶς χώρας εἶναι ὁ καθρέπτης τοῦ πολιτισμοῦ αὐτῆς. Διά τὴν δύσμορον Ἤπειρον ὅμως ἡ κανὼν αὐτὸς δὲν ἐχει θέσιν. Διότι οἱ δρόμοι τῆς Πατρίδος μας εἶναι οἱ χειρότεροι ἐν συγκρίσει πρὸς τὰς ἄλλας ἐπαρχίας τοῦ Κράτους μας. Πλήρης καὶ τελεία ἐγκατάλειψις εἶναι τὸ χαρακτηριστικὸν γνώρισμα τῆς Ἠπειρωτικῆς ὁδοποιΐας. Καὶ ἀποτέλεσμα τὰ ἀλλεπάλληλα δυστυχήματα ποὺ σημειοῦται ἐ[illegible] ἐπακόλουθον [illegible] φέρον τὸ πλῆ[illegible] ριστικὸς τόσην ἐγ[illegible] μα αὐτὸ [illegible] τὸ πάντ[illegible] τὸ σκεφ[illegible] τοῦ τὸ [illegible]

ΤΑΜΕΙΟΝ ΑΡΤΕΡΓΑΤΩΝ

(Συνέχεια ἐκ τῆς ἰης σελίδος) ράσθη οἰκοπεδον εἰς τὴν ὁδὸν Μενάνδρου καὶ ἀνεγερθῇ ἡ σημερινὴ οἰκοδομή, ἡ ὁποία ἀστοιχίσε τὸ διπλάσιον καὶ πλέον ἀπὸ μίαν πολυτελεστάτην πολυκατοικίαν ἐκ τῶν ἀνωτέρων ἀξιωματικῶν καὶ ἰδίως τῶν ἀρτεργατῶν.

Λόγῳ τῆς συγχωνεύσεως θὰ ἐπέλθῃ αὐτοματῶς ἡ κατάργησις τῆς κατοχυρώσεως τοῦ ἀρτεργατικοῦ ἐπαγγέλματος ἐκ τούτου δὲ νοεῖται ὅτι τὸ ἀρτεργατικὸν ἐπάγγελμα δὲν δύναται νὰ ἀσκῆται ἐκτὸς τῆς Τραπέζης Ἀθηνῶν καὶ ἐν ἀντιθέσει μὲ τὴν ἀρχὴν ἡ ὁποία ἐφαρμόζεται εἰς τὴν Ἑλλάδα ὅλον τὸν ἐμπορικὸν κόσμον τῆς χώρας μας.

Ἡ ἀνωτέρω ἀναφερθεῖσα ἀπόφασις τῆς Τραπέζης Ἀθηνῶν ἐπιβάλλει τὴν ἀπόλυσιν ἐκατοντάδων ἀρτεργατῶν ἐκ τῶν ὁποίων ἀρκετοὶ ἔχουν ἀναλάβει ὑπεύθυνα ἀξιώματα εἰς τὴν Τράπεζαν ἐπὶ τῶν ὁποίων ἐξαρτῶνται ἑκατοντάδες ἀνθρώπινες ὑπάρξεις.

Ἡ ἀπόφασις αὕτη ἐλήφθη ἀπὸ τὸν κ. Γ. Βαγιάνον ὑπὸ τὴν πίεσιν τῶν ἀρτεργατῶν τῶν ἐν ἰσχύϊ ἀξιωμάτων ἐν τῇ Τραπέζῃ καὶ τῶν ὁποίων ἡ ἀπόλυσις ἐπιβάλλεται ἐκ τῆς ἀρχῆς τῆς ἀρχαιοτέρας ἐν τῇ ὑπηρεσίᾳ.

Ἡ ἀπόφασις αὕτη ἐλήφθη ἀπὸ τὸν κ. Γ. Βαγιάνον ὑπὸ τὴν πίεσιν τῶν ἀρτεργατῶν τῶν ἐν ἰσχύϊ ἀξιωμάτων ἐν τῇ Τραπέζῃ καὶ τῶν ὁποίων ἡ ἀπόλυσις ἐπιβάλλεται ἐκ τῆς ἀρχῆς τῆς ἀρχαιοτέρας ἐν τῇ ὑπηρεσίᾳ.

ΗΓΟΡΑΣΘΗΣΑΝ ΕΚ ΠΕΡΙΟΧΗΣ ΚΟΝΙΤΣΗΣ 32 ΜΟΣΧΙΔΑ

Ἀντιπρόσωποι γεωργοκτηνοτρόφων περιοχῆς Ναυπάκτου μετ' ἐπὶ κεφαλῆς τὸν τοπικὸν γεωπόνον Γεωργικῶν Ἐφαρμογῶν προεξήνεσαν εἰς τὴν ἀγορὰν 32 μοσχίδων φυλῆς «Ζέιτερ δι' ἀναπαραγωγὴν μεχρὶ τῶν συνόρων τῆς φωνῆς τοῦ κήρυκος. Δὲν ἤτο ἀρκετὸν νὰ ἀκούσῃ τὴν φωνὴν τοῦ κήρυκος, ἀλλὰ τοῦτο ἔπρεπε νὰ ἀκολουθήσῃ τὴν ἀγάπην πρὸς τὴν πατρίδα καὶ τὸν ἔρωτα πρὸς τὴν ἐλευθερίαν. Θέλομεν νὰ ἀπαντήσωμεν εἰς τὴν φωνὴν τοῦ κήρυκος, ἀγκαλιάζοντες τὴν πατρίδα καὶ τὴν ἐλευθερίαν.

Θέλομεν τέλος νὰ ἀπευθυνθῶμεν πρὸς ὅλους τοὺς ἀπόφοιτους τῆς ἀνωτέρας καὶ ἐξακολουθοῦντας νὰ ἐκπαιδεύωνται ἐκτὸς τῆς χώρας μας ὅπως ἐνδιαφερθοῦν ἐνεργῶς διὰ τὴν ἀνάπτυξιν τῆς πατρίδος μας, ὡς τίμιοι Ἕλληνες τὴν ἰδέαν τῆς Ἑλληνικῆς ἐπανεγκαταστάσεως καὶ τὸν πόθον τῆς ἐλευθερίας.

Τίμιος ἡ μνήμη δὲν διαχωλαίνει τὰς ἀνεμίστας τῶν γενναίων πολεμιστῶν θεοῦν, ὅπου εἰ ἀνδρες ἐμφοκρατοῦ δὲ λέοντες, καὶ κάτω τὰ κοιτάτε τοὺς θέρεις ἐκ γυναικες!

Μνημονεύσωμεν τὴν Τσεδέρκη, ποὺ ἤτο ὁ φόβος καὶ τρόμος τῶν ἀνωτέρων Ἑλλήνων ἀξιωματικῶν θεοῦν, ὅπου εἰ ἀνδρες ἐμφοκρατοῦ δὲ λέοντες, καὶ κάτω τὰ κοιτάτε τοὺς θέρεις ἐκ γυναικες!

Τὸ Μάτρα ἔνας κορδιάς, ποὺ ὁ φυσὸς χωριανὸς τὸν στέλλει στὴν Πόλη σὲ ἐγκαταστημένο ἐκεῖ συγγενή του γιὰ δουλειά. Τ' ἄλλα τρία, σὰν ἀλλοιμόνιο του. Πόδρασαν μὲ τὰ κομμάτια καὶ τὰ πέρτα τοῦ κόσμου.

Στὴν Πόλη τὸ Μάτρο τὸν δέχεται ὁ φουρνισὸς χωριανὸς του καὶ τὸ ἀλλέκει πάντα δεκὰ μέρες.

Στὶς δέκα ἀπάνω τοῦ λέεί Παιδί μου πρέπει τώρα καὶ σὺ νὰ δγάζῃς μόνος σου τὸ κορφάλι. Θὰ σὲ πιστώνω μὲ κολυζόρι ἀπὸ τὸ μαγαζί καὶ θὰ γυρίζεις στοὺς δρόμους καὶ τὶς γειτονιὲς νὰ τουλίζῃς.

Ἀπὸ τὴ δουλειὰ αὐτὴ δὲν κόμπνοκε γίπτοτε, γιατί κάθε δρόμο ἤτοι βίοκε λογαριασμὸ ἔνεκα Ἰσια - Ἰσια, Γι' αὐτὸ τ' ἀφεντικό τὸν ἀγόρασε μιὰ κασέτα καὶ τὸ λέει Βλέπεις μὲ τὴν Ἰσιάδα καὶ τὴν ἐλικρίνεια θὲ θγαίνει τίποτε. Πρὲ τὸ ἀγόρι ἔτσι ἀρχίνεσε τὶς γειτονιὲς καὶ μουρμούρεῖα γιὰ τὰ ζλεῖς. Ἄκουστε : Ὁ ἀλέκιος ἀπὸ τὸ κάτω τὸ κοιτάτε τοὺ θθρεις ἀφὸ κουλοῦρια μὲ μέλι καὶ γυρίζοντας θὰ μπαίνεις στὰ μαγαζιὰ ὅλοι νὰ γιὰ νὰ κοιτᾶς. Ἐκεῖ θ' ἀκουμπᾶς τὸ κανίστρι σου ἐπάνω σὲ ἀξίας πραμματιὰ κοφέδες μὲ ἀφεντικό, μοσχοβολιὰ νὰ κοιτᾶς τέτια, κι' ὅτι κολλᾶεῖ θὲ ἐλεῖ καταδικό σου. Καταλαβαίνεις; Ὀτι κολλᾶεῖ;

Ἔτσι ὁ Μάτρος γυρνόντας τὴν ἀγορὰ τῆς Πόλης ἔμπαινε στὰ καταστήματα τῶν Ἑλλήνων ἐμπορῶν καὶ ἔπαιρνε πάς βλαστὸν ἀπὸ τὸ πουλί τὸ μαγαζί καὶ μὲ τρόπο ἀνοιχτὸ καὶ ἀνοιχτὸ ἔπαιρνε τὸ κοιντάρι τὸ ἀφεντικό καὶ ἔλεγε πρὸς τὸν ἀφεντικὸ τὸ ἀφεντικὸ τὸν πρόσωπον ὁ ἀφεντικὸ τὸν πρόσωπον ὁ ἀφεντικὸ τὸν πρόσωπον ὁ

Δ'Α ΤΗΝ ΗΠΕΙΡΟΝ ΣΥΜΒΑΙΝΕΙ ΤΟ ΑΝΤΙΘΕΤΟΝ

ΑΙ ΕΘΝΙΚΟΙ ΟΔΟΙ ΑΠΟΤΕΛΟΥΝ ΤΟΝ ΤΟΥΡΙΣΤΙΚΟΝ ΚΑΘΡΕΠΤΗΝ

Ἡ κατάστασις τῶν ἐθνικῶν ὁδῶν μιᾶς χώρας εἶναι ὁ καθρέπτης τοῦ πολιτισμοῦ αὐτῆς. Διὰ τὴν δύσμοιρον Ἤπειρον ὅμως ὁ κανὼν αὐτὸς δὲν ἔχει θέσιν. Διότι οἱ δρόμοι τῆς Πατρίδος μας εἶναι οἱ χειρότεροι ἐν συγκρίσει πρὸς τὰς ἄλλας ἐπαρχίας τοῦ Κράτους μας. Πλήρης καὶ τελεία ἐγκατάλειψις εἶναι τὸ χαρακτηριστικὸν γνώρισμα τῆς Ἠπειρωτικῆς ὁδοποιΐας. Καὶ ἀποτέλεσμα τὰ ἀλλεπάλληλα δυστυχήματα ποὺ σημειοῦνται ε[...] ἐπακόλου[θα] φέρον τ[ὸν] ποὺ πλη[θυσμὸν] ριστικὰς [...] τόση ἐγ[κατάλειψιν] μα αὐτὸ [...] τὰ πάντ[οτε] τὸ σκεφ[θῆ] ποὺ τὸ [...]

Η ΟΛΗ ΠΡΟΣΠΑΘΕΙΑ ΤΗΣ Α[...]

ΕΥΡΕΝ ΕΝΘΕΡΜΟΥΣ ΣΥΜ[...] ΠΛΕΙΣΤΟΥΣ ΗΠΕΙΡΩΤΑΣ ΚΑ[...]

(Συνέχεια ἐκ τῆς 1ης σελίδος)

»Ἐπίσης τὸ Σῶμα Ἑλλήνων Προσκόπων μὲ μεγάλον ἐνδιαφέρον, ζῆλον καὶ ἀγάπη περιέβαλλε τὸ ὅλον ἔργον τῆς Ἀδελφότητός μας.

»Ὀφείλω ὅμως νὰ ἐκφράσω καὶ τὰς ἀπείρους εὐχαριστίας τόσον τῶν ἰδικάς μου, ὅσον καὶ τῆς Ἀ[...] Δημ. Ν[...] ἠθικὴν [...] ὁποίαν [...] λώτατον [...]

»Ἡ ἐ[...] λεῖ δι' [...] ράδειγμ[α] [...]

ΒΑΣΙΛΕΙΟΣ Κ. ΧΡ[...]
Ἰατρὸς — Ἀκτινολ[...]
Κανάρη 19 — Τηλ. 611.391

ΕΝΑ ΚΑΛΟΡΡΑΜΕΝΟ ΚΑΙ ΦΤ[...]
Θὰ τὸ βρῆτε Στοὺς
ΑΦΟΥΣ ΓΙΑΝΝΑΚ[...]
ΠΑΝΕΠΙΣΤΗΜΙΟΥ 64 —
Ὡς καὶ ἄπαντα τὰ Ἀνδρικὰ [...]
ΤΠΟΚΑΜΙΣΑ
ΙΡΑΒΑΤΤΕΣ
Ἀρίστης ποιότητος καὶ στὰ πιὸ [...]

ΛΑΪΚΟ ΛΑ[...]
Κάθε δεκαπέντε μέρ[ες]
προσφορὰ ἑκατομμυρίο[υ]
ΤΥΧΕΡΟΥΣ
μὲ πρῶτο κέρδος εἰκ[...]
1.500.0[00]

ΛΑΪΚΟ ΛΑ[...]
Κάθε δεκαπέντε μέρες μ[...]

ΛΑΪΚΟ ΛΑ[...]
Ἡ χρυσὴ φωνὴ τῆς [...]

ΟΜ[...]
ΔΗΜΟΣΙΑΣ
ΚΕΦΑΛΑ[...]
ΤΟΚΟΣ 6,5[...]
ΕΞΑΙΡΕ[...]
70⁰/₀
(ΚΑΤΟΙ[...]
ΑΠΟΦΑ[...]
ΕΓΓΡΑΦΑΙ: [...]
ΕΙΣ ΟΛΑ ΤΑ ΚΑΤΑΣ[...]
ΤΟ ΤΑΧΥΔΡΟΜΙΚΟΝ ΤΑ[...]

ΤΑΜΕΙΟΝ ΑΡΤΕΡΓΑΤΩΝ

(Συνέχεια ἐκ τῆς 1ης σελίδος)

ράσθη οἰκόπεδον εἰς τὴν ὁδὸν Μενάνδρου καὶ ἀνηγέρθη ἡ σημερινὴ οἰκοδομή, ἡ ὁποία ἐστοίχισε τὸ διπλάσιον καὶ πλέον ἀπὸ μίαν πολυτελεστάτην πολυκατοικίαν.

ψηφοθηρικὰ στελέχη τῶν Σωματείων, εἰς δὲ τὴν Προεδρίαν τοῦ Ταμείου νὰ ἀποφευχθῆ ὁ διορισμὸς Δικαστικῶν, διότι οὗτοι ἀφοσιωμένοι εἰς τὰ δικαστικά των καθήκοντα δὲν δύνανται νὰ πα-

τριῶν αὐτῶν κλάδων ἠσφαλισμένων καὶ ἰδίως τῶν ἀρτεργατῶν.

Λόγῳ τῆς συγχωνεύσεως θὰ ἐπέλθῃ αὐτομάτως ἡ κατάργησις τῆς κατοχυρώσεως τοῦ ἀρτεργατικοῦ ἐπαγγέλματος ἐκ τούτου δὲ

νισμὸς διὰ νὰ ἔχῃ δύναμιν καὶ εὐρωστίαν νὰ ἀπορροφήσῃ ἄλλους ἀσθενεῖς Ἀσφαλιστικοὺς Ὀργανισμούς.

Τὸ Ἀσφαλιστικὸν ζήτημα πρέπει νὰ ἀντιμετωπισθῆ μὲ μέτρα

ΗΓΟΡΑΣΘΗΣΑΝ ΕΚ ΠΕΡΙΟΧΗΣ ΚΟΝΙΤΣΗΣ 32 ΜΟΣΧΙΔΑ

Ἀντιπρόσωποι γεωργοκτηνοτρόφων περιοχῆς Ναυπάκτου μὲ ἐπὶ κεφαλῆς τὸν τοπικὸν γεωπόνον Γεωργικῶν Ἐφαρμογῶν προέβησαν εἰς τὴν ἀγορὰν 32 μοσχίδων φυλῆς «Σβίτς» δι' ἀναπαρα-

ΕΙΣ ΠΡΕΒΕΖΑΝ

ΕΚΔΙΚΑΣΙΣ ΑΠΟΠΛΑΝΗΣΕΩΣ ΠΝΕΥΜΑΤΙΚΟΣ ΑΝΑΠΗΡΟΥ ΝΕΑΝΙΔΟΣ

ΠΡΕΒΕΖΑ, 19. (Τοῦ ἀνταποκριτοῦ μας). — Ἐνώπιον τοῦ Κα-

ΠΩΣ ΔΙΑΒΙΟΥΝ ΟΙ ΒΟΡΕΙΟΗΠΕΙΡΩΤΑΙ

Δραματικὴ ἡ κατάστασις των

ΙΩΑΝΝΙΝΑ, (τοῦ ἀνταποκριτοῦ μας). — Πρὸ καιροῦ ἔφθασαν ἐνταῦθα 11 Βορειοηπειρῶται κατόπιν πολλῶν περιπετειῶν κατορθώσαντες νὰ διαφύγουν ἐξ Ἀλβανίας μὲ κίνδυνον τῆς ζωῆς τους.

Οἱ ἀφιχθέντες περιέγραψαν εἰς τὰς ἀρχὰς μὲ τὰ μελαψώτερα χρώματα τὴν κατάστασιν τοῦ πληθυσμοῦ, ἥτις ἀπὸ πάσης ἀπόψεως εἶναι δραματικὴ Τρομοκρατία ἀφάνταστος, πεῖνα καὶ δυστυχία ἐπικρατεῖ παντοῦ.

Λόγῳ τοῦ ὑποσιτισμοῦ καὶ τῆς ὑπὸ ἀνθυγιεινὰς συνθήκας διαβιώσεως τοῦ πληθυσμοῦ ἡ φυματίωσις θερίζει τούτους. Τὰ φάρμακα εἶναι σπάνια καὶ ὅσα δὲ ἀποστέλλονται ἐκ τοῦ Ἐξωτερικοῦ πρὸς διαφόρους συγγενεῖς, ἐλάχιστα μόνον φθάνουν εἰς τὸν προορισμόν των, τὰ δὲ ὑπόλοιπα κατακρατοῦνται ὑπὸ τῶν ὑπαλλήλων. Ἐπίσης τὰ κρατικὰ ὄργανα πιέζουν τοὺς Βορειοηπειρῶτας νὰ γράφουν εἰς τοὺς ἐν τῷ ἐξωτερικῷ διαμένοντας συγγενεῖς των νὰ μὴ τοὺς ἀποστέλουν εἴδη ἰματισμοῦ, ἀλλὰ μόνον δολλάρια καὶ τοῦτο διότι ἔχουν ἀνάγκη συναλλάγματος. Τὰ δὲ τυχὸν ἀποστελλόμενα εἴδη ἰματισμοῦ ἢ τρόφιμα φορολογοῦνται ἀγρίως εἰς σημεῖον ποὺ οἱ παραλήπται νὰ μὴ μποροῦν νὰ τὰ πάρουν.

Ἡ ἐσωτερικὴ ἐν γένει κατάστασις εἰς Ἀλβανίαν εἶναι λίαν τεταμένη, γι' αὐτὸ καὶ πρὸς ἀντιμετώπισιν ταύτης οἱ διοικοῦντες παρέπεμψαν εἰς δίκην 150 κομματικὰ στελέχη μὲ τὸ δικαιολογητικὸν ὅτι εἶναι πράκτορες τοῦ Τιτοϊσμοῦ καὶ ἐπικίνδυνοι εἰς τὸ καθεστώς. Ἐπίσης πολλοὺς ἀξιωματούχους τοῦ στρατοῦ, τῆς ἀστυνομίας ὡς καὶ ἀνωτέρους ὑπαλλήλους τοὺς ἀντικατέστησαν ὡς μὴ ἐμπνέοντας ἐμπιστοσύνην.

Η ΔΙΑΡΚΕΙΑ ΑΝΑΒΟΛΗΣ ΚΑΤΑΤΑΞΕΩΣ ΣΤΡΑΤΕΥΣΙΜΩΝ ΕΥΡΙΣΚΟΜΕΝΩΝ ΕΙΣ ΤΟ ΕΞΩΤΕΡΙΚΟΝ ΔΙΑ ΣΠΟΥΔΑΣ

Ὑπὸ τοῦ ὑπουργοῦ τῆς Ἐθνικῆς Ἀμύνης ὑπεγράφη ἐγκύκλιος διαταγὴ διὰ τῆς ὁποίας καθορίζεται ἡ διάρκειτα τῆς ἀναβολῆς κατατάξεως τῶν εὑρισκομένων εἰς τὸ ἐξωτερικὸν στρατευσίμων σπουδαστῶν

α) Διὰ τὰ ἀνώτατα καὶ ἀνώτερα ἐκπαιδευτικὰ ἱδρύματα Ἀμερικῆς, Ἀγγλίας καὶ Καναδᾶ, ὅπου ἀπαιτεῖται ἡ ἀπόκτησις δύο διπλωμάτων (Μπάτσελορ καὶ Μάστερ) ἡ ἀναβολὴ εἰς τοὺς ἕλληνας σπουδαστὰς θὰ χορηγῆται μέχρι τῆς λήψεως καὶ τοῦ δευτέρου διπλώματος. Ἐὰν τις ἔτυχε ἀναβολῆς πρὸς ἀπόκτησιν μόνον τοῦ πρώτου διπλώματος καὶ ἐπιθυμῇ νὰ συνεχίσῃ τὰς σπουδάς του τῆς αὐτῆς ἢ συναφοῦς ἐπιστήμης πρὸς ἀπόκτησιν δευτέρου διπλώματος, ἡ ἀναβολή του θὰ παρατείνεται μέχρι δύο ἐτῶν, ἀρκεῖ νὰ ὑποβάλῃ τὰ σχετικὰ δικαιολογητικά.

β) Διὰ τὰ ἀνώτατα ἢ ἀνώτερα ἐκπαιδευτικὰ ἱδρύματα Αὐστρίας, Γερμανίας καὶ Ἑλβετίας, ὅπου πρὸς ἀπόκτησιν πτυχίου ἀπαιτεῖται καὶ πρακτικὴ ἄσκησις ἑνὸς ἔτους, χορηγεῖται σχετικὴ ἀναβολὴ κατόπιν ὑποβολῆς τῶν ἀπαιτουμένων δικαιολογητικῶν.

Τὰ προαναφερθέντα ἔχουν ἐφαρμογὴν καὶ ἐπὶ Ἑλλήνων σπουδαστῶν παραμενόντων εἰς ἄλλα κράτη, ἐφ' ὅσον ἐκ τῶν προσκομιζομένων πιστοποιητικῶν προκύπτει ὅτι ἐφαρμόζεται τὸ αὐτὸ μὲ τὰς προηγουμένας χώρας ἐκπαιδευτικὸν σύστημα.

Οἱ δικαιούμενοι τῶν προαναφερθεισῶν διευκολύνσεων ὑποχρεοῦνται ὅπως, εὐθὺς μετὰ τὴν ἀπόκτησιν τοῦ πτυχίου των, ἔστω καὶ ἂν δὲν ἔχῃ ληξει ἡ χορηγηθεῖσα εἰς αὐτοὺς ἀναβολή, ἐπιστρέψουν ἀμέσως εἰς τὴν Ἑλλάδα καὶ κατατάσσωνται εἰς τὰς οἰκείας ΕΣΣΟ, ἄλλως θὰ θεωροῦνται ἀνυπότακτοι καὶ θὰ ὑπόκειντεται εἰς τὰς προβλεπομένας κυρώσεις.

ΔΙΑΦΟΡΟΙ ΕΙΔΗΣΕΙΣ

ΝΟΣΟΚΟΜΕΙΑΚΗ ΠΕΡΙΘΑΛΨΙΣ ΤΟΥ ΤΕΒΕ ΕΙΣ ΟΛΗΝ ΤΗΝ ΧΩΡΑΝ

Ὁ ὑπουργὸς τῆς Ἐργασίας κ. Ι. Μπουρνιᾶς ὑπέγραψεν διάταγμα, διὰ τοῦ ὁποίου ἐπεκτείνεται ἡ νοσοκομειακὴ περίθαλψις εἰς τοὺς ἠσφαλισμένους καὶ συνταξιούχους τοῦ ΤΕΒΕ ὁλοκλήρου τῆς χώρας. Τὸ διάταγμα ἀπεστάλη πρὸς ὑπογραφὴν εἰς τὰ ἀνάκτορα.

ΠΡΟΑΓΩΓΑΙ

Ὁ συμπατριώτης κ. Ὀρέστης Οἰκονομίδης προήχθη εἰς περιφερειακὸν Ἐπιθεωρητὴν Τ.Τ.Τ. Ἠπείρου καὶ Κερκύρας.

Η ΟΙΚΟΣΙΤΟΣ ΚΤΗΝΟΤΡΟΦΙΑ

Εἰς τὴν Γεωργικὴν Ὑπηρεσίαν Ἰωαννίνων, ὡς πληροφορούμεθα, πρόκειται νὰ ἀποσταλοῦν Ἐρίφια ράτσας αἰγῶν Ζάανεν, διὰ τὴν βελτίωσιν τῆς ράτσας τῶν ὑπαρχουσῶν οἰκοσίτων αἰγῶν.

ΠΙΣΤΩΣΕΙΣ ΔΙ' ΕΡΓΑ ΟΔΟΠΟΙΓΙΑΣ

Τὸ Ὑπουργεῖο νΔημοσίων Ἔργων καὶ Συγκοινωνιῶν ἐνέκρινε τὰ κάτωθι ποσὰ δι' ἔργα ὁδοποιΐας

1) Δραχμὰς 7777. διὰ τὴν κατασκευὴν τῆς ὁδοῦ πρὸς Ἡγουμενίτσαν (τμῆμα τοῦ Νομοῦ Ἰωαννίνων) κατακυρωθεῖσαν εἰς τὴν Ἑταιρείαν «ΔΟΜΗΤΟΡ».

2) Δραχμ. 5.550 διὰ τὴν κατασκευὴν τῆς ὁδοῦ τοῦ τμήματος Νομοῦ Θεσπρωτίας κατακυρωθεῖσαν εἰς τὴν Ἑταιρείαν ὁδῶν καὶ ὁδοστρωμάτων.

Ἡ ὁδὸς Ἰωαννίνων Θεσπρωτίας θὰ ἀσφαλτοστρωθῇ καὶ θὰ διαπλατυνθῇ.

ΑΝΑΘΕΩΡΗΣΙΣ ΚΑΤΑΛΟΓΩΝ ΑΠΟΡΙΑΣ ΕΙΣ ΚΟΙΝΟΤΗΤΑΣ ΠΩΓΩΝΙΟΥ

Δελβινάκιον (τοῦ ἀνταποκριτοῦ μας). — Ὑπὸ τοῦ Κέντρου Κοινωνικῆς Προνοίας θέλει ἐνεργηθῇ ἡ ἀναθεώρησις τῶν καταλόγων ἀπορίας τῶν κοινοτήτων Κρυονερίου, Σιταριᾶς, Μαυρούορους, Ρεπετίστης, Παρακαλάμου, Καστάνιανης, ψηλοκάστρου Δημόκορης, Ἁγίας Μαρίνης, Λαβδάνης, Κερασόβου, Φαραγγίου καὶ Περιστερίου.

ΑΥΞΗΣΙΣ ΤΩΝ ΚΑΤΩΤΑΤΩΝ ΟΡΙΩΝ ΤΩΝ ΣΥΝΤΑΞΕΩΝ ΤΩΝ ΠΑΡΕΧΟΜΕΝΩΝ ΥΠΟ ΤΟΥ Τ.Ε.Α.Α.

Ὡς πληροφορούμεθα ἐκ μέρους τοῦ Ταμείου Ἐπικουρικῆς Ἀσφαλίσεως Ἀρτοποιῶν, ὑπεβλήθη πρότασις πρὸς τὸ Ἐποπτεῦον τὸν Ὀργανισμὸν ἰΥπουργεῖον διὰ τὴν αὔξησιν τῶν κατωτάτων ὁρίων τῶν παρεχομένων συντάξεων.

Η ΟΔΟΠΟΙΪΑ ΖΑΓΟΡΙΟΥ

ΙΩΑΝΝΙΝΑ (τοῦ ἀνταποκριτοῦ μας). — Τὴν 10ην λήξαντος οἱ πρόεδροι τῶν Κοινοτήτων περιοχῆς Ζαγορίου Ἀλ. Γκανάρης Μακρύνου, Ἀλ. Σαχίδης Νεγάδων καὶ Ἰωάν. Καραβασίλης ἐπεσκέφθησαν καὶ συνεχάρησαν τὸν νέον Νομάρχην Ἰωαννίνων κ. Βασιλειάδην, παρελκάλεσαν δὲ τοῦτον ὅπως ἐξ ὅλων τῶν ὑπὸ τοῦ στρατοῦ ἐκτελεσθησομένων ἔργων προτιμηθῇ ἡ κατασκευὴ τῆς ὁδοῦ Νεγάδων—Φραγγάδων — Λευτοκαρυᾶς — Μακρύνου μὲ τέρμα τὴν ὁδὸν Ἰωαννίνων — Γρεβενητίου — Φλαμπουραρίου.

Ὁ κ. Νομάρχης ἤκουσε μετὰ προσοχῆς τοὺς προέδρους καὶ ὑπεσχέθη ὅτι θὰ εἰσηγηθῇ τὴν κατασκευὴν τῆς ὁδοῦ ταύτης.

ΕΙΔΗΣΕΙΣ ΕΞ ΙΩΑΝΝΙΝΩΝ

ΙΩΑΝΝΙΝΑ.

Ὁ Νομάρχης κ. Βασιλειάδης συνοδευόμενος ὑπὸ τοῦ Διευθυντοῦ τοῦ Κέντρου Προνοίας κ. Πουτέτση ἐπεσκέφθη προχθὲς τὰ ἱδρύματα ΠΙΚΠΑ, Ὀρφανοτροφεῖα παιδουπόλεις κλπ. καὶ διεπίστωσε τὴν εὔρυθμον λειτουργίαν αὐτῶν.

Ὁ ἀρχηγὸς τοῦ ΓΕΣ ἀντιστράτηγος κ. Νικολόπουλος ἔδωσεν ἐνλὴν εἰς τὰς στρατιωτικὰς ἀρχὰς τῆς Ἠπείρου ὅπως ἐγκαταστήσουν γέφυραν τύπου Μπέλεϋ εἰς Τσίμοβον πρὸς ἐξυπηρέτησιν τῶν κατοίκων τῆς περιοχῆς.

Οἱ κ.κ. Σέρμαν καὶ Ἐξάρχου μεταβάντες εἰς Κόνιτσαν ἐπεσκέφθησαν τὰς ἐγκαταστάσεις τῶν προϋδιετίας διατεθέντων ψζῶων καὶ προέβησαν μετὰ τοπικῶν Γεωπόνων εἰς ἐκλογὴν νέου προγράμματος διὰ τὴν παραλαβὴν παρὰ τῆς ἰδίας Ἐπιτροπῆς μοσχίδων ἐκ τοῦ Προγράμματος διαδόσεως βελτιωμένων ζώων.

Ἐπληροφορήθημεν ὅτι ἡ Διεύθυνσις Γεωργίας τοῦ Νομοῦ Ἰωαννίνων ἔδωσεν ἐντολὴν εἰς τὸ ἐδῶ ὑποκατάστημα τῆς ΑΤΕ ἵνα ἀποστείλῃ 100 εἰσέτι τόννους ἀραβοσίτου ἐκ τῶν ἀποθεματικῶν Κέντρων Κονίτσης Δελβινακίου.

Πληροφορούμεθα ὅτι ἡ Διεύθυνσις Ἀγροφυλακῆς τοῦ ὑπουργείου Ἐσωτερικῶν μελετᾶ τὴν ἐφαρμογὴν τοῦ Ν. Δ. περὶ χορηγήσεως συντάξεως ποὸς τοὺς ἀγροφύλακας τῆς περιφερείας τῶν Ἀγρονομείων.

ΤΟ ΝΕΟΝ ΔΙΟΙΚ. ΣΥΜΒΟΥΛΙΟΝ ΤΗΣ ΕΝΩΣΕΩΣ ΕΘΕΛΟΝΤΩΝ ΚΑΙ ΕΦΕΔΡΩΝ ΒΟΡΕΙΟΗΠΕΙΡΩΤΩΝ

Τὸ νέον Διοικητικὸν Συμβούλιον τῆς Ἑνώσεως Ἐθελοντῶν καὶ Ἐφέδρων Βορειοηπειρωτῶν, καταρτισθὲν εἰς σῶμα, ἀπετελέσθη ἀπὸ τοὺς κάτωθι:

1) Ἐλευθ. Γκίκαν, Πρόεδρον, 2) Γρ. Ἀνέστην ἀντιπρόεδρον, 3) Ἰωάννην Βεζάγην γεν. γραμματέα, 4) Εὐάγγελον Μπέλλον ταμίαν, καὶ συμβούλους Ἀντ. Μάργαν, Δημ. Κυρίτσην, Κ. Μερκούρην, Σπ. Δούκαν καὶ Σπ. Ρούτσην.

ΤΟ ΠΡΟΣΩΡΙΝΟΝ ΔΙΟΙΚΗΤΙΚΟΝ ΣΥΜΒΟΥΛΙΟΝ ΤΩΝ ΘΕΣΠΡΩΤΩΝ ΦΟΙΤΗΤΩΝ

Τὸ προσωρινὸν Διοικητικὸν Συμβούλιον τοῦ νεοϊδρυθέντος Πανσπουδαστικοῦ Θεσπρωτικοῦ Συλλόγου «ὁ Θύαμις» ἀπετελέσθη ἐκ τῶν κ. κ. Ἀντ. Οἰκονόμου, Γεωργ. Παρούση, Θεμ. Πέτρου, Γ. Σκαρλάτου καὶ Ἐλ. Τσώνη.

ΑΙ ΚΥΒΕΡΝΗΤΙΚΑΙ ΑΠΟΦΑΣΕΙΣ ΔΙΑ ΤΗΝ ΑΝΟΙΚΟΔΟΜΗΣΙΝ ΕΙΣ ΤΗΝ ΘΕΣΣΑΛΙΑΝ

Μετὰ τὸ πέρας τῆς προ ἡμερῶν γενομένης ὑπὸ τὴν προεδρίαν τοῦ κ. πρωθυπουργοῦ συσκέψως ἀνεκοινώθη ὅτι ἐλήφθησαν αἱ ἀκόλουθοι ἀποφάσεις ὅσον ἀφορᾶ τὴν ὁριστικὴν στέγασιν τῶν σεισμοπλήκτων τῆς Θεσσαλίας:

«1) Συνεστήθη Στρατιωτικὴ Διοίκησις Σεισμοπλήκτου Θεσσαλίας ὑπὸ τὸν συνταγματάρχην κ. Παυλίδην, εἰς τὸν ὁποῖον ἀνετέθη ἡ ἐκτέλεσις τῶν ἔργων τῆς ἀνοικοδομήσεως. Ἤδη κατόπιν ἐντολῆς τοῦ Προέδρου τῆς Κυβερνήσεως τὸ Γ.Ε.Σ. ἔθεσεν εἰς τὴν διάθεσιν τῆς Στρατιωτικῆς Διοικήσεως Θεσσαλίας δύο τάγματα Μηχανικοῦ, ἐνισχυμένα καὶ δι' ὁπλιτῶν ἄλλων ὅπλων, ὡς καὶ ἕνα λόχον γενικῶν μεταφορῶν καὶ ἀνάλογον προσωπικὸν ἐπιβλέψεως τῆς αὐτοστεγάσεως. Ὅλαι ὑφιστάμεναι εἰς τὴν σεισμόπληκτο περιοχὴν Θεσσαλίας διοικητικαὶ ὑπηρεσίαι ὑπάγονται ἐφεξῆς εἰς τὰς ἁρμοδιότητας τοῦ ἀρχηγοῦ τῆς Στρατιωτικῆς Διοικήσεως εἰς ὅ,τι ἀφορᾶ τὴν ἀποκατάστασιν τῶν σεισμοπλήκτων εἰς τὸν τομέα τῆς ἀνοικοδομήσεως.

2) Ἐτέθη πρόβλεψις ὅπως τὸ ὅλον ἔργον τῆς ἀνοικοδομήσεως τῆς ὑπαίθρου περατωθῇ ἐντὸς διετίας. Κατὰ τὸ τρέχον ἔτος καὶ συγκεκριμένως μέχρι τοῦ Δεκεμβρίου ἐπρογραμματίσθη ἡ ἀνέγερσις χιλιάδων οἰκημάτων, θὰ ἐφαρμοσθῇ δὲ τὸ σύστημα τῆς ἐλεγχομένης αὐτοστεγάσεως.

3) Ἡ ἀρωγὴ διὰ τοὺς σεισμοπλήκτους τῆς ὑπαίθρου καθωρίσθη εἰς δραχμὰς 26.000 δι' ἕκαστον μόνιμον κάτοικον ἰδιοκτήτην καταστραφείσης ἐκ τοῦ σεισμοῦ οἰκοδομῆς, ἐφ' ὅσον δὲν κέκτηται ἑτέραν ἄθικτον ἐκ τῶν σεισμῶν οἰκοδομὴν εἰς τὴν αὐτὴν περιοχήν. Ἡ παροχὴ τῆς ἀρωγῆς θὰ ἀρχίσῃ μόλις συγκεντρωθοῦν ἐπὶ τόπου τὰ ἀναγκαῖα πρὸς ἀνοικοδόμησιν ὑλικά, ἤτοι τσιμέντα, σιδηροπλισμός, ξυλεία κλπ.

Πέραν τῆς βασικῆς ἀρωγῆς τῶν 26.000 δραχμῶν θὰ χορηγῆται εἰς ἑκάστην ἀγροτικὴν οἰκογένειαν στεγαστικὸν ὑλικὸν διὰ τὴν κατασκευὴν ἀποθήκης ἢ σταύλου μέχρι 30 τετραγωνικῶν μέτρων. Τὸ γενικὸν Ἐπιτελεῖον Ναυτικοῦ διέθεσε, κατόπιν ἐντολῆς τοῦ κ. Πρωθυπουργοῦ, ἁρματαγωγὸν διὰ τὴν μεταφορὰν εἰς Βόλον 150.000 τετραγωνικῶν μέτρων λαμαρινῶν ἀλουμινίου, ἐπὶ πλέον τῆς διατεθείσης ποσότητος 15.000 τ. μ. τοιαύτης διὰ τὰς ἀνάγκας τῶν βαρυτέρων πληγέντων ἐκ τῶν σεισμῶν. Παραλλήλως προωθοῦνται εἰς Βόλον λυόμενα παραπήγματα ἐκ τῶν Ἰονίων Νήσων διὰ τὴν στέγασιν τῶν Σχολείων Μέσης καὶ Δημοτικῆς Ἐκπαιδεύσεως τῆς σεισμοπλήκτου περιοχῆς.

4) Τὰ εἰδικὰ μέτρα διὰ τὴν ἀποκατάστασιν τῶν σεισμοπλήκτων τῶν πόλεων, θὰ ἐξαγγελθοῦν προσεχῶς καὶ εὐθὺς ὡς τερματισθῇ ἡ πλήρης ἀπογραφὴ τῶν ζημιῶν

Ἤδη ἐνετάλησαν 40 Μημανικοὶ νὰ ἀναχωρήσουν εἰς Θεσσαλίαν πρὸς ἐξακρίβωσιν τῶν ζημιῶν καὶ τῶν δικαιούχων στεγαστικῆς ἀρωγῆς. Οὗτοι κατὰ προτεραιότητα θὰ ἀπογράφουν τὰς ζημίας εἰς τὴν ὕπαιθρον καὶ ἀκολούθως εἰς τὰς πόλεις. Δέκα ἐξ αὐτῶν ἀνεχώρησαν ἤδη, οἱ ὑπόλοιποι δὲ θὰ ἐπιληφθοῦν τοῦ ἔργου των μέχρι το ῦΣαββάτου».

Συγχρόνως ἀνεκοινώθη ἁρμοδίως, ὅτι, ὡς προκύπτει ἐκ τῆς προσωρινῆς ἀπογραφῆς ζημιῶν, αἱ καταστραφεῖσαι οἰκίαι ἀνέρχονται εἰς μὲν τὴν ὕπαιθρον εἰς 9—9.500 εἰς τὰς πόλεις δὲ ἄνω τῶν 1.500, μὴ ὑπολογιζομένων τῶν ἐργοστασίων, δημοσίων κτιρίων κλπ. Βάσει τῶν στοιχείων αὐτῶν ὑπολογίζεται ὅτι διὰ τὴν ἀποκατάστασιν τῶν ζημιῶν ἐκ τῶν τελευταίων σεισμῶν θὰ ἀπαιτηθῇ ποσὸν 450—500 ἑκατομμυρίων Προσετέθη ἐκ τῆς αὐτῆς πηγῆς ὅτι ἀπὸ τοῦ Αὐγούστου 1953 μέχρι τέλους τρέχοντος ἔτους θὰ ἔχουν διατεθῆ διὰ τὰς λοιπὰς πλὴν τῆς Θεσσαλίας, περιοχὰς 2.250 ἑκατομμύρια δραχμῶν ἤτοι τὸ ἰσότιμον 75 ἑκατομμ. δολλαρίων.

ΝΕΑ ΑΠΟ ΤΗΝ ΑΡΤΑ

ΑΡΤΑ (τοῦ ἀνταποκριτοῦ μας). Ὑπὸ τῆς Γεωργικῆς Ὑπηρεσίας διενεμήθησαν εἰς τὰ χωριὰ Ἄνω Πέτρα, Μελάτη, Ζυγός, Κλειδί, Φωτεινό, Μακρυνιάδα καὶ Δημαριὸ δενδρύλλια ἐλαίας, τὰ ὁποῖα ἠγοράσθησαν ὑπὸ τοῦ Ὑπουργείου Γεωργίας διὰ τῆς ἀποσταλείσης πιστώσεως ἐκ δραχ. 50.000.

Ὁμοίως εἰς διάφορα ὀρεινὰ χωρία ἐδημιουργήθησαν οἱ πρῶτοι πυρῆνες (δενδρύλλια) ἐκλεκτῶν ποικιλιῶν λευκοκαρυᾶς βάσει τοῦ προγράμματος τῆς Γεωργικῆς Ὑπηρεσίας καὶ μὲ τὴν οἰκονομικὴν βοήθειαν τῆς Ἀγροτικῆς Τραπέζης.

Τὸ μηχάνημα «Γημίντερ», μὲ τὸ ὁποῖον τελευταίως ἐφωδιάσθη ἡ Νομαρχία μας, , διετέθη διὰ τὴν ἐκκαθάρισιν τῆς ὁδοῦ Ἄρτης — Ἀγνάντων, καὶ ἐν συνεχείᾳ θὰ διατεθῇ διὰ τὸν ἴδιον σκοπὸν εἰς τὴν ὁδὸν Ραδοβυζίου.

ΝΕΑ ΑΠΟ ΤΗΝ ΠΑΡΑΜΥΘΙΑΝ

ΠΑΡΑΜΥΘΙΑ, Μάρτιος 1957, (Τοῦ ἀνταποκριτοῦ μας). — Παρὰ τοῦ Δημοτικοῦ Συμβουλίου τῆς πόλεως ἀπεφασίσθη, παρὰ τὴν ἀντίδρασιν εὐαρίθμων συμφεροντολόγων, ὅπως ἡ συνοδεύουσα τὰς ὑπὸ ἀνέγερσιν μονίμους παιδικὰς κατασκηνώσεις μὲ τὴν πόλιν ὁδὸς διέλθῃ διὰ τῶν συνοικιῶν Σινιάτες, Κουγκίου, Μπολατάτες, Προνιάτες. Ἔτσι αἱ συνοικίαι, αἱ κρεκουρίτισσες, θὰ ἐπικοινωνήσουν μὲ τὸν ἔξω κόσμον καὶ θὰ ἐλευθερωθοῦν ἀπὸ τὴν μόνωση.

⁂

Διαμάχη καὶ ἀνταγωνισμός, σὰν τῶν Μεγάλων τῆς οἰκουμένης, γίνεται μεταξὺ τοῦ ΚΤΕΛ Θεσπρωτίας καὶ Πρεβέζης. Τὸ ΚΤΕΛ Θεσπρωτίας δὲν ἐπιτρέπει στὰ λεωφορεῖα τῆς Πρέβεζας — τὰ ΚΤΕΛ ἔγιναν κι' αὐτὰ κράτος μέσα στὸ Κράτος — νὰ δέχνται ἐπιβάτας ἀπὸ τὰ σύνορα τοῦ νομοῦ κι' ἐντεῦθεν. Ἔτσι οἱ ἐπιβάται Πρεβέζης κατέρχονται στὴ Νεμίτσα καὶ διανυκτερεύουν στὸ ὕπαιθρο. Φαίνεται ἡ συγκοινωνία καὶ τὰ λεωφορεῖα ἔγιναν γιὰ νὰ πλουτίσουν οἱ συνεταῖροι τῶν ΚΤΕΛ κι' ὄχι νὰ ἐξυπηρετοῦν τὸν κόσμο ποὺ ταλαιπορεῖται μὲ τὰ καπρίτσια τῶν Κτελτζῆδων.

⁂

Οἰκονομικὴ κρίση κι' ἀνέχεια μαστίζει τὸν τόπο. Τὰ χωριὰ ἐρημώνονται ἀπὸ τοὺς νέους (τοὺς νομιμόφρονας) ποὺ φεύγουν κοπάδια γιὰ τὸ Βέλγιο, γιὰ τὰ λαγούμια τοῦ θανάτου. Ξαναζωντάνεψε τὸ παλιὸ ἀρβανίτικο δημοτικὸ τραγούδι, ποὺ σὲ μετάφραση παραθέτω:

«Ἀνάθεμά σ' Ἀμερικὴ ποὺ πῆρες
(τὰ πολληκάρια
«Κῆ ἔμειναν οἱ γυναίκες μὲ τὰ χέ-
(ρια στοὺς κόρφους»

ΟΙΜΟΣ ΦΛΟΓΕΡΑΣ

ΑΛΛΑΓΗ ΔΙΕΥΘΥΝΣΕΩΣ

Ὁ ὀδοντίατρος κ. Ἀλέξ. Τσουκανέλης μετώκησεν εἰς τὴν ὁδὸν Ὁμήρου 18, τηλέφ. 32.440.

ΑΝΑΚΟΙΝΩΣΙΣ ΤΗΣ ΠΑΝΕΙΠΗΡΩΤΙΚΗΣ ΣΥΝΔΙΑΣ

Ἡ ἐνταῦθα ἑδρεύουσα Πανηπειρωτικὴ Συνομοσμονδία, ἀνακοινοῖ πρὸς τὰ Σωματεῖα — Μέλη της ὅτι δι' ἀποφάσεως τοῦ Διοικητικοῦ αὐτῆς Συμβουλίου ὡρίσθη ἡμέρα Γενικῆς Συνελεύσεως πρὸς ἀνάδειξιν νέου Διοικητικοῦ Συμβουλίου αὐτῆς, ἡ 5η Μαΐου ἐ. ἔτους, ἡμέρα Κυριακὴ καὶ ὥρα 10 π. μ, τόπος ἡ πολυτελὴς αἴθουσα τοῦ ἐπὶ τ