ΤΙΜΗ ΦΥΛΛΟΥ ΔΡΧ. 1 — ΕΞΑΣΕΛΙΔΟΣ — ΑΘΗΝΑΙ ΕΤΟΣ Ε'. ΑΡ. 1649

ΔΙΕΥΘΥΝΤΗΣ
ΣΤΕΦ. Ι. ΠΕΣΜΑΖΟΓΛΟΥ

ΓΡΑΦΕΙΑ:
Ἐν Ἀθήναις Πανεπιστημίου 53, Τηλ. 3-01 καὶ 21. Ἐν Πειραιεῖ: Ἐφημ. «Σφαῖρα» τηλ. 36. Ἐν Θεσ)νίκῃ: ὁδ. Πλάτωνος (διαστ. Ἐγνατίας). Ἐν Πάτραις: Κορίνθου 98Α τηλ. 1-98. Τυπογραφεῖα: Στοὰ Πεσμαζόγλου.
ΤΗΛΕΓΡ. ΔΙΕΥΘΥΝΣΙΣ: "ΠΡΩΙΑΝ„

Η ΠΡΩΪΑ

ΔΕΥΤΕΡΑ
21
ΙΟΥΛΙΟΥ 1930
Ἀνατ. ἡλ. 5 ὥ. 21 λ. Δύσις ἡλ. 7 ὥ. 41 λ.
ΣΥΜΕΩΝ ΤΟΥ ΣΑΛΛΟΥ

Ο ΚΑΙΡΟΣ
Θερμ. μεγ. 31.8, ἐλαχ. 25. Ὑγρασία ὀλίγη. Ἄνεμοι: ἀσθενεῖς ἕως μέτριοι. Θάλασσα: Ἰόνιον καὶ Κρητικὸν ἕως τεταραγμένη.
ΒΑΡΟΜΕΤΡΟΝ. 757.8

Ἀπὸ τὰς φονταιμάκτους ταραχὰς τῆς Αἰγύπτου

Ἡ ἐπισκεφις τοῦ Ναχὰς πασᾶ, τοῦ ἀρχηγοῦ τῆς Οὐάφτ, εἰς Μανσούραν ἐπροκάλεσε τὰς πρώτας αἱματηρὰς ταραχάς. Ἀνωτέρω: ὁ Ναχὰς πασᾶς (Χ), ἐπιβαίνων τοῦ αὐτοκινήτου, τὸ ὁποῖον διέσπασε τὴν πρώτην ἀστυνομικὴν ζώνην καὶ τοῦ ὁποίου συνεπιβαίνουν φοιτηταὶ διαδηλωταί. Τὸ αὐτοκίνητον ἐσταμάτησε εἰς τὴν δευτέραν ζώνην, ὅπου ἐσημειώθησαν τὰ πρῶτα θύματα.

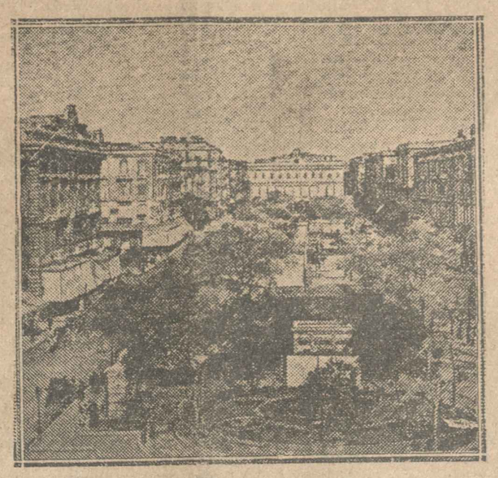

Ἡ πλατεῖα Μωχάμετ Ἄλυ, ἡ κεντρικὴ πλατεῖα τῆς Ἀλεξανδρείας, ὅπου διεξήχθησαν αἱ αἱματηραὶ σκηναὶ τῆς 15 Ἰουλίου. Ὁ στρατὸς καὶ ἡ ἀστυνομία ἔβαλον κατὰ τοῦ πλήθους, τραυματίσαντες περὶ τοὺς τριακοσίους πεντήκοντα.

Αἰγύπτιοι διαδηλωταί, ἀπόλυτοι κύριοι μιᾶς κεντρικῆς ὁδοῦ τῆς Ἀλεξανδρείας. Οἱ διαδηλωταὶ ἐπετέθησαν κατὰ τῆς ἀστυνομίας διὰ φιαλῶν καὶ λίθων, τοὺς ὁποίους μετέφερον ἐπίτηδες ἐπὶ κάρρων. Αἱ πυκναὶ μάζαι τῶν διαδηλωτῶν ἀπετέλεσαν εὔκολον στόχον εἰς τὰ πυρὰ τῆς ἐνόπλου δυνάμεως. Ἅτις ἐχρησιμοποιήθη διὰ τὴν ἐπιβολὴν τῆς τάξεως.

ΠΕΡΙ ΟΜΑΛΟΤΗΤΟΣ!

Ἡ ἐσπερινὴ συνάδελφος, ἡ ὁποία ἐπανηγύρισε πρό τινος τὴν «πτῶσιν τοῦ τιμαρίθμου» καὶ τὴν εἴσοδον τῶν Ἑλλήνων εἰς τὸν παράδεισον τῆς πλήρους καὶ ἀδιαταράκτου εὐδαιμονίας, ἠσχολήθη χθὲς μὲ τὴν ὑπόθεσιν τῆς παγιώσεως τοῦ κοινοβουλευτικοῦ πολιτεύματος τὸ ὁποῖον εἶχαν ἀναστείλει κατὰ καιροὺς οἱ ἀπὸ τοῦ 1922 παράγοντες τῶν ἀλλεπαλλήλων στρατιωτικῶν κινημάτων: Ἡ συζήτησις δὲν εἶναι βέβαια ἐπίκαιρος, —ἀλλὰ δὲν εἶναι διὰ τοῦτο ἄνευ ἐνδιαφέροντος.

Δεχόμεθα προκαταβολικῶς νὰ ὁμολογήσωμεν ὅτι, ἀπὸ τῆς ἀνόδου τοῦ κ. Βενιζέλου εἰς τὴν ἀρχήν, κινήματα δὲν ἔλαβον χώραν καὶ ὅτι ὁ κ. πρωθυπουργὸς κατώρθωσε νὰ παραμερίσῃ ὅλους τοὺς κατὰ τὰ τελευταῖα ἔτη παράγοντας καὶ νὰ ἐπιβάλῃ τὰς θελήσεις του ἐν τῇ διακυβερνήσει τῆς χώρας. Ἀλλὰ τὸ πρᾶγμα ἐκλήττει μόνον τοὺς μὴ γνωρίζοντας τὴν πρόσφατον ἱστορίαν. Διʼ ἡμᾶς, ὅμως, οἱ ὁποῖοι τὴν ἐζήσαμεν αὐτὴν τὴν ἱστορίαν, διʼ ἡμᾶς οἱ ὁποῖοι γνωρίζομεν πρόσωπα καὶ πράγματα, ἡ κατάπαυσις τῶν κινημάτων δὲν εἶναι διόλου ἀνεξήγητος. Διότι οἱ κινηματίαι τῆς χθὲς καὶ τῆς προχθὲς —θέλομεν νὰ εἴπωμεν οἱ παράγοντες τῶν ἐπικρατησάντων κατὰ καιροὺς κινημάτων— ὑπῆρξαν πάντοτε σχεδὸν ἄνθρωποι τοῦ κ. Βενιζέλου, μηδʼ αὐτοῦ τοῦ κ. Παγκάλου ἐξαιρουμένου, ὅστις μετέσχε τοῦ κινήματος τῆς Θεσσαλονίκης, ὑπῆρξεν Ἐπιτελάρχης τοῦ Βενιζελισμοῦ ἐν Μικρᾷ Ἀσίᾳ καὶ ὅστις ἀπεχώρησε τοῦ Βενιζελικοῦ κόμματος ὅταν ἡ ἀπουσία τοῦ κ. Βενιζέλου ἐξ Ἑλλάδος τοῦ ἀφῄνισε τὴν φιλοδοξίαν νὰ τὸν... ἀνικαταστήσῃ. Ἡ ἐπάνοδος τοῦ ἀρχηγοῦ τῶν Φιλελευθέρων εἰς τὴν Ἑλλάδα καὶ εἰς τὴν ἐξουσίαν, ἔδωκεν ἀφορμὴν ἀνασυγκροτήσεως τῆς κομματικῆς αὐτῆς παρατάξεως. Ὁ νῦν πρωθυπουργὸς ἄλλως τε ἔσχε τὴν «εὐτυχῆ» ἐμπνευσιν νὰ δεχθῇ ἀντιπροσώπους τῶν ποτὲ παραγόντων εἰς τοὺς κόλπους τῆς Κυβερνήσεως, καὶ νὰ βραβεύσῃ τὰ «στρατιωτικὰ» προσόντα τοῦ κ. Ὀθωναίου διὰ τοῦ νόμου περὶ Γενικῶν Ἐπιθεωρητῶν τοῦ Στρατοῦ. Πῶς θὰ ἠνοῦντο κινήματα ὅταν οἱ παράγοντες ἔχουν καὶ σήμερον ὅ,τι εἶχαν καὶ ἐπὶ τῶν ἀνωμάλων καιρῶν; Μόνον ἡ ἀποχώρησις τοῦ κ. Βενιζέλου ἐκ τῆς ἐξουσίας θὰ ἐδημιούργει τὴν περίπτωσιν τῆς ἀμέσου ἀναμίξεώς των εἰς τὰ πράγματα καὶ θὰ ἔδιδεν εἰς αὐτοὺς τὴν ἔφεσιν τῶν γέννα εἰς αὐτοὺς τὴν ἔφεσιν τῶν πραξικοπημάτων. Τότε, ὑπὸ τὴν προφασιν «κινδύνου τῆς δημοκρατίας» ἀπὸ τὴν «βασιλικὴν» παράταξιν, οἱ παράγοντες θὰ ἐκινοῦντο —δῆλα δὴ θὰ ἐζήτουν νὰ κινηθοῦν. Ἡ δὲ ποτὲ τοῦ λιτικὴ ἱστορία τοῦ κ. πρωθυπουργοῦ εἶναι πλήρης παραδειγμάτων τοιούτων —ἀσκήσεως δῆμοκρατίας διὰ τῆς ἀντιπολιτεύσεως μέσῳ τῶν παραγόντων καὶ προσπαθείας ἀνακτήσεως τῆς ἐξουσίας βιαίως, ὅταν ἡ κοινοβουλευτικὴ ὁδὸς εἶναι δι' αὐτὸν κλειστή.

Εἶναι ὀπωσδήποτε τολμηρὸν νὰ πιστεύῃ τις ὅτι ὁ κ. Βενιζέλος, ἀπομακρυνόμενος τῆς ἐξουσίας διὰ τὸν ἕνα ἢ τὸν ἄλλον λόγον, θὰ κάμῃ ὅ,τι ἔκαμε καὶ κατὰ τὸ παρελθόν, καὶ δὲν θὰ θελήσῃ νὰ στηρίξῃ τὴν κοινοβουλευτικὴν ἄξιν ἀποφεύγων νὰ παρεμβάλῃ οἱονδήποτε πρόσκομμα εἰς τὸν σχηματισμὸν Κυβερνήσεως ὑπὸ οὗ Λαϊκοῦ ἢ ἄλλου κόμματος. Ἀντιθέτως εἴμεθα διατεθειμένοι νὰ δεχθῶμεν ὅτι αὐτὴν τὴν φορὰν ὁ κ. Βενιζέλος δὲν «θὰ ἐπαναλάβῃ ἑαυτόν» καὶ ὅτι θὰ θελήσῃ κατὰ τὸ τέρμα τοῦ πολιτικοῦ του σταδίου ν' ἀποβῇ εἰρηνευτὴς ἐν τῷ ἐσωτερικῷ πεδίῳ. Εἴμεθα πίσης διατεθειμένοι νὰ δεχθῶμεν ὅτι καὶ ἡ Ἀντιπολίτευσις θὰ εὑρεθῇ παρεσκευασμένη ν' ἀντιταχθῇ εἰς τὴν ἀποκατάστασιν τοὺς Φιλελευθέρους εἰς τὴν Κυβέρνησιν τόσον ἀπὸ τῆς ἀπόψεως τοῦ προγράμματος ἀπὸ τῆς ἀπόψεως τῶν προσώπων. Θέλομεν νὰ εἴπωμεν ὅτι ἡ Ἀντιπολίτευσις θὰ ἔχῃ ἀνεώσει τὰ ἐπιτελεῖα της καὶ θὰ ἔχῃ καταρτίσει πρόγραμμα ρεαλιστικώτερον καὶ ὀλιγώτερον δημοκοπικὸν τοῦ ἀποτυχόντος προγράμματος τῆς «ἀγνωρίστου Ἑλλάδος». Ἀλλ' εἰς περίπτωσιν καθ' ἣν ἡ τελευταία αὐτὴ ὑπόθεσις ἀποδειχθῇ ἐσφαλμένη, σοβαροὶ κίνδυνοι θ' ἀπειλήσουν τὴν ὁμαλότητα, ἐκόντος ἢ ἀκόντος τοῦ κ. Βενιζέλου: Διότι ἡ ὁμαλότης δὲν ἀσφαλίζεται μὲ... ἐξορκισμούς. Καὶ ὅπως αἱ κατὰ τὸ παρελθὸν καταστροφαὶ ἢ ἀποτυχίαι ἐπέτρεψαν τὴν ἐμφάνισιν τῶν «λύκων ποὺ χαίρονται εἰς τὴν ἀνεμοζάλην», οὕτω καὶ αὔριον ἡ ἐνδεχομένη τραγικὴ ἀποτυχία τῆς πολιτικῆς τοῦ κ. Βενιζέλου, συνδυαζομένη μὲ τὴν χλιαρότητα ἢ ἀνικανότητα ἢ τὸ ἀσυγκρότητον τῶν κοινοβουλευτικῶν ἀντιπάλων του, δύναται νὰ γεννήσῃ τρικυμίας καὶ θυέλλας.

Δὲν ἀνήκομεν εἰς τὰς κυβερνητικὰς τάξεις ἀλλ' εἴμεθα Ἕλληνες καὶ τὸ γεγονὸς τοῦτο δὲν μᾶς ἐπιτρέπει νὰ εὐχώμεθα ὅπως ὁ πρωθυπουργὸς σημειώσῃ καὶ νέας ἀποτυχίας εἰς τὴν προσπάθειαν τῆς ἀγνωριστοποιήσεως τῆς Ἑλλάδος. Ἀλλ' ἐπειδὴ αἱ ἀποτυχίαι αὐταὶ εἶναι πιθαναί, ἐπειδὴ εἶναι ἐνδεχόμενον νὰ χρεωκοπήσῃ ἡ ἐσωτερικὴ πολιτικὴ τοῦ κ. Βενιζέλου, αἱ δὲ ἐπιτυχίαι τῆς ἐξωτερικῆς του πολιτικῆς νὰ μὴ ἔχουν τὴν ἔκτασιν ἐκείνην ἡ ὁποία θὰ ἐπέτρεπεν εἰς τὴν Ἑλλάδα νὰ μειώσῃ τὰς στρατιωτικὰς καὶ τὰς ναυτικὰς δαπάνας της, ἐπειδὴ προβλέπομεν ἀποχώρησιν τοῦ κ. Βενιζέλου πρὶν ἢ συμπληρωθῇ ἡ τετραετία ἐντὸς τῆς ὁποίας ὑπεσχέθη νὰ φέρῃ εἰς πέρας τὸ δημιουργικὸν ἄθλον του ἀποτενόμεθα πρὸς τὴν Ἀντιπολίτευσιν, πρὸς τοὺς κ. κ. Τσαλδάρην, Καφαντάρην, Ζαβιτσιάνον καὶ Παπαναστασίου διὰ νὰ τοὺς εἴπωμεν: Ἀφήσατε κατὰ μέρος τὴν εὔκολον κριτικήν. Ἀφήσατε τὴν παρελθοντολογίαν. Ἀφήσατε τὰς συζητήσεις περὶ πρωτοκαθεδρίας. Καὶ σκεφθῆτε πῶς θὰ ἐξασφαλίσετε τὴν ὁμαλὴν διαδοχὴν τῆς καταστάσεως εἰς ἣν περίπτωσιν τὰ πράγματα ἐξηνάγκαζαν τὸν κ. Βενιζέλον νὰ παραμερίσῃ.

Ἡ Οἰκουμενικὴ Κυβέρνησις προσέφερεν εἰς τὴν χώραν μερικὰς ὑπηρεσίας, ἠσφάλισε δὲ τὴν τάξιν κατὰ τῶν ἐλλοχευόντων στρατηγῶν. Ἀλλὰ θὰ προσέφερε πολὺ μεγαλυτέρας ὑπηρεσίας καὶ συναφῶς θὰ ἦτο μακροβιωτέρα ἂν εἶχε προηγουμένως καταρτισθῇ ἕνα πρόγραμμα δράσεως καὶ δὲν ἐλάμβανον χώραν τὰ καθημερινὰ ἐκεῖνα ἐπεισόδια τὰ ὁποῖα ἔφθειραν τὸ κῦρός της καὶ κατέστησαν ἀναπότρεπτον τὴν λύσιν Βενιζέλου, τὴν ἐπαναστατικὴν (περίπου) διάλυσιν τῆς Βουλῆς καὶ ὅλα τὰ ἐπακολουθήσαντα. Μόνον ἕνα πρόγραμμα καθωρισμένον εἰς τὰς γενικὰς τοῦ λεπτομερείας, μόνον μία εἰλικρινὴς συνεννόησις, μόνον ἀνάλικρινὴς συνεννόησις, μόνον ἀνανέωσις τῶν κομματικῶν ἐπιτελείων θὰ ἐνίσχυε τὸν κοινοβουλευτισμὸν καὶ θὰ καθίστα εὐχερῆ τὴν μετάβασιν ἀπὸ τῆς σημερινῆς τυπικῶς κοινοβουλευτικῆς Κυβερνήσεως εἰς Κυβέρνησιν οὐσιαστικῶς κοινοβουλευτικήν. Ὅταν τὰ πολιτικὰ κόμματα ἀδρανοῦν, ὅταν τὰ πολιτικὰ κόμματα φοβοῦνται τὴν δημοσιότητα τῶν συζητήσεων, ὅταν ἀναβάλλουν πᾶσαν μεταξύ των συνεννόησιν, εἶναι ἐνδεχόμενον νὰ εὑρεθῶμεν μίαν ἡμέραν πρὸ ἀπροόπτων. Αὐτὰ δὲ τὰ ἀπρόοπτα φοβούμενοι, συνιστῶμεν εἰς τὸ Λαϊκόν, ἀλλὰ καὶ εἰς τὰ ἄλλα ἐν τῇ Βουλῇ καὶ τῇ Γερουσίᾳ κόμματα νὰ δείξουν ὅτι ἀντιλαμβάνονται τὴν σοβαρότητα τῆς καταστάσεως, τὴν δυσφορίαν ὅλων τῶν τάξεων τοῦ Ἔθνους, τὰς ἐκνευριστικὰς ἐκκρεμότητας. Μὲ προχειρολογίας, μὲ αὐτοσχεδιασμούς, μὲ σπασμωδικότητας οὐδὲν σοβαρὸν ἐπιτυγχάνεται. Ἡ δὲ ἀποτυχία (μέχρι τῆς στιγμῆς) τοῦ κ. Βενιζέλου ἂς συνετίσῃ τοὺς πολιτικοὺς ἄνδρας οἱ ὁποῖοι περιμένουν νὰ κληθοῦν εἰς τὴν ἐξουσίαν διὰ νὰ σκεφθοῦν καὶ περὶ τῶν συνεργατῶν των καὶ περὶ τῶν λύσεων τὰς ὁποίας θὰ δώσουν εἰς τὰ διάφορα ζητήματα...

Η «ΕΙΡΗΝΗ ΤΟΥ ΚΟΣΜΟΥ»

Η ΦΙΛΙΚΗ ΑΤΜΟΣΦΑΙΡΑ ΤΩΝ ΓΑΛΛΟΙΤΑΛΙΚΩΝ ΣΧΕΣΕΩΝ

ΟΤΑΝ ΛΟΓΙΚΕΥΟΝΤΑΙ ΟΙ ΛΑΟΙ...

ΡΩΜΗ, Ἰούλιος. (Τοῦ ἀνταποκριτοῦ μας). — *Ἐὰν δὲν ἐμεσολάβει τὸ ἐπεισόδιον τοῦ Γαλλικοῦ ἀεροπλάνου τοῦ ὁποίου ἐπιβαίνων ὁ ἀντιφασιστὴς ἀεροπόρος ἔριψεν εἰς τὸ Μιλᾶνον τὰς γνωστὰς προκηρύξεις «Δικαιοσύνη καὶ ἐλευθερία. Συνῆσται καὶ ἀντιδράσαιτε, ὁ φασιτομὸς παρασύρει τὴν Ἰταλίαν εἰς τὴν καταστροφήν» καὶ ἡ κοινὴ ἰταλικὴ γνώμη θὰ ἐξεδηλοῦτο ζωηρότερον ὑπὲρ τῆς τελευταίας ἐπιτευχθείσης Γαλλοϊταλικῆς προσεγγίσεως.*

Πάντως παραμένει ζωηρὰ ἡ ἐντύπωσις ἐκ τῆς ἱκανοποιητικῆς συνεννοήσεως ἥτις ἐπῆλθε μεταξὺ τῶν δύο Κυβερνήσεων. Καὶ αὐτὸς ὁ ἀσυγκρατήτως ἀδιάλλακτος φασιστικὸς Τύπος τῆς πλέον ἀλυγίστου ἐθνικιστικῆς πολιτικῆς, διέκοψε πρὸς στιγμὴν τὰς διαιωτάτας ἐπιθέσεις του ἐναντίον πάσης γαλλικῆς ἰδέας καὶ παντὸς γαλλικοῦ ζητήματος. Αἱ συντηρητικώτεραι ἐφημερίδες φιλοξενοῦν καὶ μεταδίδουν ὑπὸ εὐνοϊκὰ σχόλια τὴν συμφιλιωτικὴν ἰδέαν Παρισινῶν τινων ἐφημερίδων, ἐξ ἐκείνων, αἵτινες πάντοτε ὑπεστήριξαν τὴν ἰδέαν τῆς γαλλοϊταλικῆς προσεγγίσεως καὶ ἀντιεπολίτευθησαν τὸν κ. Μπριὰν εἰς τὴν πολιτικὴν τῆς ἀναμονῆς καὶ τῆς ἀπαθοῦς καὶ ἀσυγκινήτου ἀδιαφορίας εἰς τὰς μετὰ τῆς Ἰταλίας σχέσεις. Οὕτω τὸ σχετικὸν μὲ τὰς σχέσεις αὐτὰς ἄρθρον τῆς Παρισινῆς «Λιμπερτὲ» ἐφιλοξενήθη εἰς ὅλον περίπου τὸν φασιστικὸν Τύπον. Ἡ «Λιμπερτὲ» ἐπρωτοστάτησε εἰς τὴν ἐπιτευξιν συμφωνίας περὶ ἀνασολῆς τῶν ναυτικῶν ἐξοπλισμῶν καὶ διεκδικεῖ μετὰ τὴν πραγματοποίησιν τῆς συμφωνίας ταύτης τὰ πρωτεῖα τῆς προτάσεως, τῆς ὁποίας τὴν τιμὴν ἄλλαι γαλλικαὶ ἐφημερίδες ἀπέδωσαν εἰς τὸν κ. Μπριάν. Ἡ «Λιμπερτὲ» μεταξὺ ἄλλων γράφει καὶ τὰ ἑξῆς:

«Πρέπει ἡ πρώτη αὐτὴ διπλωματικὴ ἐπιτυχία νὰ ἐπαναφέρῃ τὴν ἁρμονίαν τῶν σχέσεων μεταξὺ τῶν δύο χωρῶν. Τίποτε δὲν πρέπει νὰ παραλειφθῇ διὰ νὰ ἐπέλθῃ αὐτὸ τὸ ἀποτέλεσμα. Τὰ ἐκκρεμῆ μεταξὺ τῶν δύο Κρατῶν προβλήματα δὲν παρουσιάζονται ὡς ἀνυπέρβλητα. Τὸ ναυτικὸν ζήτημα χάνει, μετὰ τὴν ἐπελθοῦσαν συμφωνίαν, τὴν ζωηρότητά του. Κανεὶς δὲν ἀμφιβάλλει ὅτι ἐξ μηνῶν διαπραγματεύσεις ἀρκοῦν διὰ νὰ ἐξευρεθῇ μία ὁριστικὴ θέσις τοῦ προβλήματος τούτου ὅπως καὶ τοῦ καθεστῶτος τῶν Ἰταλῶν τῆς Τύνιδος καὶ τῆς ἀναθεωρήσεως τῆς συνοριακῆς γραμμῆς τῆς Λιβύης. Ἡ ἀμοιβαία καλὴ θέλησις θὰ εἶναι ὁ καλύτερος τρόπος διὰ τὴν ἀποτελεσματικὴν συνεννόησιν».

Ἡ ἐφημερὶς σχολιάζει ἀκολούθως τὸ τελευταῖον ἄρθρον τοῦ ἀδελφοῦ τοῦ Ἰταλοῦ πρωθυπουργοῦ καὶ διευθυντοῦ τοῦ «Πόπολο ντ' Ἰτάλια», ὁ ὁποῖος γράφει περὶ τῶν ἐκκρεμῶν μεταξὺ τῶν δύο χωρῶν ζητημάτων, ἐπιδεικνύει ἰδιαιτέραν συμπάθειαν πρὸς τὴν Γαλλίαν καὶ ὁμιλεῖ μὲ συντηρητικότητα, ἡ ὁποία μαρτυρεῖ περὶ τῆς ὑπάρξεως εὐνοϊκοῦ σημειρινοῦ ρεύματος διὰ τὴν ἔναρξιν διαπραγματεύσεων.

«Τὸ παρελθὸν καὶ τὸ μέλλον, συνεχίζει ἡ «Λιμπερτέ», μᾶς καθοδηγοῦν ἐπὶ τοῦ πρακτέου. Τὸ ἀφθόνως χυθὲν αἷμα ὑπὸ τῶν δύο λαῶν εἰς στιγμὰς τόσον κρισίμους, ἀπαιτεῖ ὅπως διατηρηθῇ ἡ ἀλληλεγγύη ἥτις ἐγεννήθη κατὰ τὴν διάλειψιν τοῦ πολέμου. Αἱ δυσχέρειαι τὰς ὁποίας τὰ ἔθνη ποὺ ἐξῆλθον νικηφόρα ἐκ τοῦ πολέμου ἔχουν νὰ ὑπερπηδήσουν κατὰ τὴν περίοδον τῆς εἰρήνης, χρειάζονται πλήρη μεταξὺ τῶν Κρατῶν συνεννόησιν. Καὶ θὰ ἦτο ἐγκληματικὸν νὰ μὴ τὸ ἀντιληφθοῦν ἐγκαίρως. Καιὰ τὴν διάρκειαν ὅμως τῶν Γαλλοϊταλικῶν διαπραγματεύσεων εἶναι ἀνάγκη νὰ προφυλαχθῶμεν ἐξ ἐκείνων ποὺ θὰ ἐπιχειροῦσαν νὰ θολώσουν τὰ νερά. Ἀφ' ἑνὸς μὲν οἱ ἀντίπαλοι τοῦ φασισμοῦ, οἱ ὁποῖοι θὰ εἶναι εὐτυχεῖς νὰ καταγγορήσουν τὴν Κυβέρνησιν Μουσσολίνι ἐπὶ ἀδιαλλαξίᾳ καὶ βίᾳ, καὶ οἱ ἀντίπαλοι τῆς Κυβερνήσεως Ταρντιὲ οἱ ὁποῖοι θὰ ἐγαίροντο διαπιστοῦντες μίαν ἀποτυχίαν ἂν διπλωματικήν. Ὁ Μπριὰν καὶ ὁ Γκράντι καλὰ θὰ κάμουν νὰ συνεχίσουν τὰς συνεννοήσεις των χωρὶς νὰ προσέξουν πολὺ τὰς ἐπιθέσεις καὶ τὴν κριτικήν. Ἀπὸ τὸ ἔργον των ἐξαρτᾶται ἡ εἰρήνη τοῦ κόσμου».

Φυσικά, παρόμοια σχόλια προερχόμενα ἀπὸ γαλλικὴν ἐφημερίδα, ἱκανοποιοῦν τὴν ἰταλικὴν κοινὴν γνώμην, ἡ ὁποία ψυχραιμότερον ἐξετάζει τὴν κατάστασιν καὶ διαβλέπει τὴν γαλλικὴν διάθεσιν ὡς εἰλικρινῆ. Δὲν αὐταπατῶνται ὅμως οἱ Ἰταλοὶ καὶ εἶναι ἀδύνατον νὰ πιστεύουν ὅτι ἡ Γαλλία θὰ ὑποκύψῃ εἰς ὅλας τὰς διεκδικήσεις, μερικαὶ τῶν ὁποίων θίγουν καθαρὰ κυριαρχικὰ της δικαιώματα. Ἀλλὰ ἐφαρμόζουν ἐπὶ τοῦ προκειμένου τὴν παλαιὰν μέθοδον τῆς διπλωματίας τὴν ὁποίαν καὶ αἱ νεώτεραι μέθοδοι δὲν μετέβαλον, τοῦ νὰ ζητοῦν πολλά, ὅσον τὸ δυνατὸν περισσότερα διὰ νὰ λάβουν ὅσα εἶναι ἀπολύτως δικαιολογημένα. Πάντως αἱ συμφιλιωτικαὶ ἐκδηλώσεις ἐκ μέρους μεγάλης μερίδος τῆς γαλλικῆς κοινῆς γνώμης, ἐσχον ἱκανοποιητικὴν ἀπήχησιν εἰς τὴν Ἰταλίαν. Καὶ ἡ διπλωματικὴ ἀτμόσφαιρα εἶναι τὴν στιγμὴν αὐτὴν ἀπολύτως ἱκανοποιητικὴ διὰ τὰς διαπραγματεύσεις.

ΑΙ ΕΛΛΗΝΟΒΟΥΛΓΑΡΙΚΑΙ ΔΙΑΠΡΑΓΜΑΤΕΥΣΕΙΣ

ΠΟΙΑΙ ΔΙΑΦΟΡΑΙ ΕΚΚΡΕΜΟΥΝ ΜΕΤΑΞΥ ΕΛΛΑΔΟΣ ΚΑΙ ΒΟΥΛΓΑΡΙΑΣ

ΑΙ ΑΝΤΙΚΡΟΥΟΜΕΝΑΙ ΑΞΙΩΣΕΙΣ

ΘΑ ΕΠΕΛΘΗ Η ΣΥΝΕΝΝΟΗΣΙΣ;

Τὸ τελευταῖον ταξείδιον τοῦ ἐν Ἀθήναις πρεσβευτοῦ τῆς Βουλγαρίας εἰς Σόφιαν, ἵνα ζητήσῃ ὁδηγίας, ἡ ἐπάνοδός του καὶ αἱ συνομιλίαι του μετὰ τῶν Ἑλλήνων ἀρμοδίων συνεκέντρωσαν τὸ ἐνδιαφέρον τοῦ βαλκανικοῦ Τύπου ἐπὶ τῶν ἑλληνοβουλγαρικῶν διαπραγματεύσεων. Ὡς ἀπώτεροι ἀντικειμενικοὶ σκοποὶ τῶν συνεννοήσεων, ἐὰν εὐοδωθοῦν, φέρονται ἡ ἐμπορικὴ συνεργασία τῶν δύο χωρῶν, ἀφ' ἑνὸς, καὶ, ἀφ' ἑτέρου, ἡ περίφημος σύνδεσις τῶν σιδηροδρομικῶν δικτύων των. Διὰ νὰ πραγματοποιηθοῦν ὅμως τὰ μελλοντικὰ αὐτὰ σχέδια, πρέπει προηγουμένως νὰ λυθῇ σειρὰ ὁλοκλήρου διαφορῶν, λεπτομερειακῶν ἴσως, ἀλλ' εἰς τὰς ὁποίας ἐκάστη ἐνδιαφερομένη χώρα ἐπιμένει.

Τὰς διαφορὰς αὐτὰς ἐκθέτει, ἐν περιλήψει συντομῇ, ὁ Γάλλος καθηγητὴς καὶ ἀνταποκριτὴς τοῦ παρισινοῦ «Χρόνου» ἐν Σόφιᾳ κ. Ζόρζ Ἀτὼ εἰς τὸ τελευταῖον τεῦχος τῆς γαλλοφώνου «Κεντρικῆς Εὐρώπης». Μολονότι δ' αἱ πηγαὶ τῶν πληροφοριῶν του φαίνονται μᾶλλον βουλγαρικαί, μεταφέρομεν, χάριν τῶν ἀναγνωστῶν τῆς «Πρωΐας», τὰ κύρια σημεῖα τοῦ ἄρθρου του, τὸ ὁποῖον δίδει μίαν συνολικὴν εἰκόνα τῶν ἀντικρουομένων ἑλληνοβουλγαρικῶν ἀξιώσεων:

«Πρόκειται—λέγει—διὰ τοὺς Βουλγάρους ὅσον καὶ διὰ τοὺς Ἕλληνας, περὶ ἀντιπαραστάσεως δύο καταλόγων ἀπαιτήσεων ὑπὲρ ὁρισμένων ἐκ τῶν ὑπηκόων των, οἵτινες ὑπῆρξαν θύματα τῶν δεινῶν ἢ τῶν τάδε δημεύσεων. Παρομοία συμφωνία θὰ εἶνε ὁ καρπὸς συνεννοήσεων διεξαγομένων ἀπ' εὐθείας, φιλικῶς; Τοῦτο φαίνονται εὐχόμενοι ἰδιαιτέρως οἱ Βούλγαροι, ἐνῷ οἱ Ἕλληνες διατηροῦν ἴσως κάποιαν κρυφίαν προτίμησιν πρὸς τὴν διαιτησίαν τοῦ Διεθνοῦς Δικαστηρίου τῆς Χάγης. Ἐν πάσῃ περιπτώσει, οἱοσδήποτε καὶ ἂν εἶνε ὁ τρόπος, ὁποῖον θὰ ὑιοθετήσουν οἱ ἐνδιαφερόμενοι, καλὸν εἶνε νὰ ἀποφύγωμεν πᾶσαν προεικασίαν καὶ πᾶσαν ὑπερβολὴν ὡς πρὸς τὴν οὐσιαστικὴν ἀξίαν τῶν διεξαγομένων συνεννοήσεων· δυνατὸν, συνεπῶς, νὰ εἶνε ὠφέλιμον νὰ εἴπωμεν εἰς τί ἀναφέρονται αὐταί.

ΑΙ ΕΛΛΗΝΙΚΑΙ ΑΞΙΩΣΕΙΣ

Ἀπὸ τῆς Ἑλληνικῆς πλευρᾶς, μία τῶν παλαιοτέρων, ἂν μὴ τῶν κυριωτέρων διεκδικήσεων, ἀναφέρεται εἰς τὴν καταβολὴν τῆς ἀμοιβῆς, τὴν ὁποίαν ὀφείλει ἡ Βουλγαρία εἰς τὸν οὐδέτερον διαιτητὴν, τὸν ἐπιφορτισθέντα τὴν ἐπαύριον τοῦ πολέμου νὰ ἐκτιμήσῃ τὰς προξενηθείσας ζημίας καὶ τὰς ὀφειλομένας ἀποζημιώσεις εἰς τοὺς "Ἕλληνας ὑπηκόους ὑπὸ τῶν βουλγαρικῶν στρατευμάτων κατοχῆς. Ἡ Βουλγαρία, ἐπωφεληθεῖσα, καθ' ὃν χρόνον ὁ ἐν λόγῳ διαιτητὴς ἐσυνέχιζε τὰς ἐργασίας του, κάποιας ἀποφάσεως τοῦ Δικαστηρίου τῆς Χάγης, δι' ἧς ἀπηλλάσσοντο τῆς καταβολῆς παρομοίων ἀποζημιώσεων τὰ Κράτη τὰ ἐπιβεβαρημένα ἤδη μὲ ἐπανορθώσεις, ἔπαυσε καταβάλλουσα εἰς τὸν διαιτητὴν τὸ μέρος τῆς ἀμοιβῆς, τὸ ὁποῖον ἦτο ὑποχρεωμένη νὰ ἐξασφαλίσῃ εἰς αὐτὸν καὶ τὸ ὁποῖον κατεβλήθη ὑπὸ τῆς Ἑλλάδος. Ἡ ἑλληνικὴ Κυβέρνησις ζητεῖ τώρα τὴν ἐξόφλησιν αὐτῆς τῆς καταβολῆς. Τὸ ζήτημα, καθὼς καὶ τὸ ποσόν, εἶνε ἐλαχίστης σπουδαιότητος· συνεπῶς ἡ συμφωνία ἐπὶ τοῦ σημείου τούτου θὰ ἠδύνατο εὐκόλως νὰ ἐπιτευχθῇ. Ἀφ' ἑτέρου, ἡ ἑλληνικὴ Κυβέρνησις ζητεῖ ἀποζημιώσεις διὰ ἐνεἰνους τῶν ὑπηκόων της, οἵτινες, διαμένοντες εἰς βουλγαρικὸν ἔδαφος καὶ κατέχοντες ἐκεῖ κτήματα, ἐζημιώθησαν ὑπὸ τοῦ ἀγροτικοῦ νόμου τοῦ Στραμπολίσκι, νόμου ὅστις ἀπεσκόπει, ὡς γνωστόν, εἰς τὴν πραγματοποίησιν τῆς διανομῆς τῶν γαιῶν καὶ τοῦ τεμαχισμοῦ τῆς μεγάλης ἰδιοκτησίας, ἂν ὑπῆρξέ ποτε μεγάλη ἰδιοκτησία εἰς τὴν Βουλγαρίαν. Πράγματι, ὁ νόμος οὗτος τοῦ ἀγροτικοῦ δικτάτορος ἠνωρύθη τὴν ἐπαύριον τῆς πτώσεώς του, δύναται τις δὲ νὰ εἴπῃ ὅτι αἱ ζημίαι αἱ προξενηθεῖσαι ὑπ' αὐτοῦ εἰς "Ἕλληνας ὑπηκόους ἐπηνωρθώθησαν εἰς τὰς πλείστας τῶν περιπτώσεων. Ὥστε καὶ ἐπὶ τοῦ σημείου αὐτοῦ θὰ ἦτο εὔκολος ἡ ταχεῖα ἐξεύρεσις κάποιου συμβιβασμοῦ.

*Ἀκαυθοδεστέρα εἶνε ἡ περίπτωσις ὡρισμένων Ἑλλήνων ὑπηκόων — πολλοὶ τῶν ὁποίων ἄλλως τε εἶνε Τοῦρκοι τὴν καταγωγὴν—οἵτινες προβάλλουν

Η ΠΡΩΪΑ
ΗΜΕΡΗΣΙΑ ΕΦΗΜΕΡΙΣ ΕΝ ΑΘΗΝΑΙΣ

Μόνον αι έντυποι απολείψεις πληρώνης σι φέρουσι την υπογραφήν των κ. κ. Δημ. Χαλίκια ή Εμμ. Περτινάκ και την χρεωγράφον της εφημερίδος, είναι έγκυροι. Οιαδήποτε άλλη απόδειξις ός και έντυπος ιοιούτου είναι της λογοκρισίας των άνωτέρω δεν αναγνωρίζεται.

Απο Πρωΐας εις Πρωΐαν

Περί την μουσικήν

Η μηχανική μουσική

Α'.

Τώρα τον καιρόν των μουσικών διακοπών είναι ή μόνη ευκαιρία πού θά βρούμε την κατάλληλη στιγμή για να βλέψωμε στην κατάσταση της μηχανικής μουσικής μας συνεπώς δε μπορούμε να αποφύγωμε τον πειρασμόν να κάμωμε μερικές παρατηρήσεις επί του θέματος.

Η μηχανική μουσική, η οποία ανεπτύχθη τελείως κάθε ανθρώπινον μουσικόν αίσθημα και η αγαπιβόρητος προσπάθεια της μηχανής στά βασίλεια της θείας τέχνης. Οι ψευτικοί πιστοί της μουσικής θρησκείας, της κατακλυσμιαίν αυτήν πρόοδο θεωρούν ως μίαν βεβήλωσιν, και θά νοσταλγούν ένδον τους την χαμένη αγνότητα τα αισθήματα αυτήν αποδοκιμασιν ανεπιφύλακτα τα αποκαρτέρουν μέχρι της αυτήν αποδοκιμασιν ανεπιφύλακτα τα λαθραίως τον. Και δεν απομακρύνθη μέχρι ή περίπτωσις κατεστή δυσις άδικους και ή σιλλογις των λαθρεπιβατών. Δεν ζήμερα ή κατεκτικότερα ιστος τό Περιφανεί λειτουργίας της της αστυ Τζιέσιν. Φαντασθήτε τώρα τι γίνεται τις τας δημοσιος αυτάς του Κρίτους, όπου δυσκολεύεσαι είναι ή ανταλλαγή της λαθρεπιβατών και ή δημοσίης των επιφοδοτήσεων.

Οι λουτρωνες των Πευκακίων

Το ευαγγελιον της συνης της Ελευθερίας και της Χαράς τον διδάσκει ή Αλήθεια, σήμερα μόνο, μετά εκατόν χρόνια αφότου ανεστήθη από τους τάφους των έντιμος τον λουτρωνες των Πευκακίων (παρά τον Άγιον Νικόλαον) και ανεκηρύχθη ή ανεξαρτησία του Βασιλείου Κράτους, ή οποία και αν δεν είναι ωγειωμένη, ούδε ίσως ποτέ θά γίνουν ανεξάρτητοι, έστω μολονταύτα και δια τούς περαιώνους. Δεύτερον, διότι ο προσκύνημα αυτός είναι άλλος, νά μη ειπωμεν, ονδιαθή, δια λαϊκά λουτρά, σήμερον και πρός την αρχικήν επιθυμίαν της Βασιλικής Ύψους, ή οποία και να ανήκουν. Αι φυσιογνώμαι, το ανομγείλον της Προκόπης να δίδεται χώρον προς ένστασιν κλινεγιών, ένα ο λοιπόν απόσβη ζει τον προσκυνητήν, έστω μολονταύτα και

Η συγκοινωνια αθηνων μετα εξοχας

Η συγκοινωνία με τα προάστεια των Αθηνών κατεστράφη τελείως, ώς γνωστόν, άμεσως μετά την βυζήσεων ή ανοιξις της κατασκευής των νέων σιδηροτικών γραμμών. Η Βαγγελική σήμερον ούτε μικρά πιαδιά κοί μές δέχεται πλέον τους επιβάτας των...

Την επιστολήν αύτην άξιζει νομίζομεν να άνατρέξωμεν με μερικά στοιχεία από την νεωτερικά γραφεία κατ ή αμοιβόλια σύμφωνα πού δημοσιεύονται τρόπον δαφνίζονται τους μετανάστας.

Ο χρυσους αιων

Η χθεσινή φοινική συνάντησις μεταξύ δύο ομάδων του Πειραιώς, ή οποία τόσους προσήλκυσε θεατάς, «ανάγκην έπιβολής χάπιου κοινωνικής ασφαλείας» και στη χώρα μας. Δέν είναι αλήθεια, ότι ο κόσμος, ο οποίος κατά τας κυριακάτικας εξόδους του γεμίζει κάθε γήπεδο, δεν έχει ανάγκη από ψυχαγωγίαν. Αντιθέτως μάλιστα, ή ανάγκη αύτη έγινε κτήμα και τοῦ φτωχότερου φαντασμού, τόσο μάλιστα περισσότερον, όσον ή ζωή γίνεται δυσκολωτέρα και ή αδιαφορία ασυμπαθεστέρα. Ρωμιοσύνης.

Και ή Ένωσις Σωματείων είναι υπεύθυνος για την κατάστασιν αυτήν. Ας μη ξεχνούν οι Χαρές των Ελευθερίας και της Χαράς τον Βάθωνα, τον Μαυρόβουνο, τον Ιλισσόν, τον Ιλισσόν, τον Ιλισσόν

άλλα και αυτοί οι ίδιοι εδυσκολεύοντο θά ηύρισκον τα άπαιτούμενα και την ανοχήν αλλοτρίων ανθρώπων, ιδιωτών και τής δημοσίας αρχής, εις τα οποία εύκολα θά ήδυναντο να επιβάλουν τους εαυτούς των. Ούτω δε θά ήτο δυνατόν να ευρεθή ο ικανός αριθμός εξ ίδιώς προσωπικούς, εις και καθ' υπόδειξιν, εις ανθρώπους αγνώστους, οι οποίοι δεν θά ήσαν εύκολον να ευρεθούν εις τα όρια της πόλεως, ούτε εις τα χωρία, τα οποία θά ήσαν ανάγκη να επισκεφθούν.

—Κύριε διευθυντά, είδον έγώ εν τοις του οίκου σου τα ανάκτορα και τας τελετάς διεθνείς εορτάς, άρχοντας τον ουρανόν και τον αέρα και τον κόσμον ολόκληρον, ότε δεν ήσαν ακόμη ούτε ενάρχου και ούτε ενάρξεως των δρόμων των, έστω και τελετάς, που δεν έπρεπε και εις αυτούς την αρχήν του νικητού. Πάσα μία τούτων ήτο κατάστασις των εν αύτοις των κυρίως και ποίος θά ήτο ο τρόπος και εις αυτούς την άληθή αξίαν-τικήν ανάγκην;

—Μίαν συστηματικήν διδασκαλίαν των τεχνικών καθηκόντων των αρχόντων των δρόμων, ως και των μελλόντων, κατά τα τελευταία έτη ή Σύνδεσις των Ελληνικών αδιατόκων αυτοκινήτων. Έν παρομοίας πορεία ήτο σκέπτεται και ή Ε.Α.Π., εάν βλέπουσι τον Συνδεσμον, γίνη παρουσία προκατοκτικής προπαίδευσις των φοιτητών αυτών προς μετέπειτα ανάπτυξιν εις ή έκαστος άντ' αυτών ή πιστή και τιμία και τέλεια υπηρεσία των αυτοκινητιστών εν τοις υπηρεσίαις των αγωνιστικών διατάξεων, θεωρούμ' ότι το ΙΕΡΟΤΑΤΟΝ των καθηκόντων άλλων και ή δημοσία γνώμη επιτακτικώτερον θά ήτο η τοιάδε ή ακόλουθος, είναι αναλόγως τής ανάγκης και τής σημασίας έκάστου των τελευταίων τούτων. Ούτω δε θά ήτο δυνατόν να γίνη και μία πλήρης διάκρισις των διαφόρων καθηκόντων, ως και μία πλήρης προσοχή.

Ν. ΓΙΟΚΑΡΙΝΗΣ

ΤΟ ΜΕΤΟΧΙΚΟΝ ΤΑΜΕΙΟΝ ΣΤΡΑΤΟΥ

Προκηρύσσει

τους κατωθι διαγωνισμούς

1) Προς καταρτισμόν πίνακος μαθητευομένων λογιατών εξ ιδιωτών άρρένων και θηλέων, οίτινες θά αποδείξουν εν γνώσεσι ή δπλώσι άνεγνωσμένον ή ισότιμον άνεγνωσμένον υπό τού Κράτους Εμπορικής Σχολής ή Εμπορικού Γυμνασίου.

2) Προς καταρτισμόν διαγωνισμού της Σεπτεμβρίου ε. ε. ήμέρας Κυριακής προς πλήρωσιν των εν τω εν αίθουσι της Νομικής Σχολής τού Εθνικού Πανεπιστημίου.

II) Προς καταρτισμόν πίνακος δακτυλογράφων Β' εκ θηλέων άνάγκη, οίτινες δέον να έχουσιν απολυτήριον γυμνασίου ή δπλωμα Εμπορικής άνεγνωσμένης σχολής, διαγωνίζη δυνάμενοι ή άπόκτησαν τα τοιαύτα και γνωρίζουσι καλώς γραφομηχανήν "Ο-λίβερ ή Άντλερ".

III) Διαγωνισμός ένεγράφησαν τη δην Σεπτεμβρίου ήμέραν Σάββατον και ώραν 6 1/2 μ. μ. εις τη γραφεία του Τ.Σ. Πειραιώς 18α.

III) Προς καταρτισμόν πίνακος γυμνάστων, εις ανεγνωσμένων εξωμαστών, δέκα ετέρας αίτήσεις πέρα της τριακοστής του γενούτου ε. ε. των ιχότων απολυτήριον Γυμνασίου ή δπλωμα Εμπορικής Σχολής ή Εμπορικού Στρατιωτικών Σχολών, εκδοθέν προθεσμίαν στρατ. οίκον. Σώματος και ιχότων άλικίαν μέχρι των 45 ετών και στερούντων εάν σήν άνάτερον του τοιούτου πτυχίον.

Αίτήσεις γίνονται δεκτοί δια τους δύο δπλο προσόντος μέχρι της 30ής Αύγούστου ε. ε.

Πλείονες πληροφορίαι περί έκτασεως εν μεν τοις μέσοις, περί δε διαγωνισμού δια τους συσς, περί των πιστοποιητικών άτινα θά συνοδεύσωσι τας αίτήσεις και κατά τας τρείς περιστάσεις παρέχονται παρά τή κοθ' ήμάς Γραμματεία.

Έν 'Αθήναις τή 12η Ιουλίου 1930

Ο Διευθυντής

Κ. ΠΡΙΜΙΚΗΡΗΣ

Συνήγορος Έπιμ.

ΥΠΟΥΡΓΕΙΟΝ ΠΡΟΝΟΙΑΣ ΚΑΙ ΑΝΤΙΛΗΨΕΩΣ

ΑΝΑΚΟΙΝΩΘΕΝ

Εκ τής εταιρείας της παρατεθείσης προθεσμίας προς υποβολήν αίτήσεων δια την άπονομήν συντάξεων θυμάτων πολίων, καθίστανται γνωστόν εις τους ενδιαφερομένους κατ' είδικάς τους ειδοποιήσεις ότι αι αίτήσεις των δικαιούχων εκ τής Αθήνας και Πειραιά, ότι τό άφιόλογον Τμήμα Θυμάτων Πολέμου θά παρέχη εις αυτάς και εκ τού τοιούτου υποστηρίγματος πάσαν πληροφορίαν και οδηγίαν δια την ταχείαν διεκπεραίωσιν της άποδείξεως των, χωρίς να καταστρέφωνται εις μάτην. Ώσαύτως τοιούτος πολλοί των άτόμων, ώς διεπιστώθη εκ των παραπόνων αύτών τοιούτων των ενδιαφερομένων, έξεπεσαν λεσθώσιν αύτους αι διάφοροι προσχήσεις.

Ο Τμηματάρχης Π.Θ.Π.

ΑΝΔΡ. ΦΑΡΑΖ

ΠΡΟΚΗΡΥΞΙΣ ΜΕΙΟΔΟΤΙΚΟΥ ΔΙΑΓΩΝΙΣΜΟΥ

Η Έταιρεία Γοιδεν και Σία έντολοδόχος δημοσίων Έργασιών, προκηρύσσει δι' ανοικτού προφορικού πλειοδοτικού διαγωνισμού τα κάτωθι:

1) 4.500 όκάδων ελαιολάδου.

2) 2.000 όκάδων βουτύρου μαγειρικού εκ γαλακτος.

3) 1.500 όκάδων δαμασκηνών ξηρών Καλιφορνίας.

Ο χρόνος ένεργηθήσεται εις τα Χρηματιστήριον Εμπορευμάτων Πειραιώς την 30ήν Ιουλίου ήμέραν Τετάρτην και ώραν 11 π. μ. δύνανται δε οι ενδιαφερόμενοι να προσέρχονται από σήμερον κατά τας εργασίμους ώρας εις τα γραφεία της Έπαιρείας να λαμβάνουν τους όρους και συμφωνίαν.

Ο Διευθυντής

Ν. Θεοφανόπουλος

ΤΟ ΘΕΡΑΠΕΥΤΗΡΙΟΝ "ΕΥΑΓΓΕΛΙΣΜΟΣ"

Προκηρύσσει μειοδοτικόν διαγωνισμόν δια την προμήθειαν των κάτωθι ειδών:

1) 4.500 όκάδων ελαιολάδου.

2) 2.000 όκάδων βουτύρου μαγειρικού εκ γάλακτος.

3) 1.500 όκάδων δαμασκηνών ξηρών Καλιφορνίας.

Ο χρόνος ένεργηθήσεται εις τό Χρηματιστήριον Εμπορευμάτων Πειραιώς την 30ήν Ιουλίου ήμέραν Τετάρτην και ώραν 11 π. μ. δύνανται δε οι ενδιαφερόμενοι να προσέρχονται από σήμερον κατά τας εργασίμους ώρας εις τα γραφεία της Έπαιρείας να λαμβάνουν τους όρους και συμφωνίαν.

Ο Διευθυντής

Ν. Θεοφανόπουλος

ΠΡΟΚΗΡΥΞΙΣ ΜΕΙΟΔΟΤΙΚΟΥ ΔΙΑΓΩΝΙΣΜΟΥ

Η Έταιρεία Γοιδεν και Σία έντολοδόχος δημοσίων Έργασιών, προκηρύσσει μειοδοτικόν διαγωνισμόν δι' έγγράφων προσφορών δια την προμήθειαν των κάτωθι ειδών:

1) 4.500 όκάδων ελαιολάδου.

2) 2.000 όκάδων βουτύρου μαγειρικού εκ γάλακτος.

3) 1.500 όκάδων δαμασκηνών ξηρών Καλιφορνίας.

Ο χρόνος ένεργηθήσεται εις τα Χρηματιστήριον Εμπορευμάτων Πειραιώς την 30ήν Ιουλίου ήμέραν Τετάρτην και ώραν 11 π. μ. δύνανται δε οι ενδιαφερόμενοι να προσέρχονται από σήμερον κατά τας εργασίμους ώρας εις τα γραφεία της Έπαιρείας να λαμβάνουν τους όρους και συμφωνίαν.

Ο Διευθυντής

Ν. Θεοφανόπουλος

ΠΡΟΣΦΥΓΙΚΗ ΣΤΗΛΗ

Η ΣΥΝΕΧΙΣΙΣ ΥΠΟ ΤΟΥ ΚΡΑΤΟΥΣ ΤΟΥ ΕΡΓΟΥ ΤΗΣ ΕΠΙΤΡΟΠΗΣ ΑΠΟΚΑΤΑΣΤΑΣΕΩΣ

Η ΕΙΣΠΡΑΞΙΣ ΤΩΝ ΧΡΕΩΝ ΤΩΝ ΠΡΟΣΦΥΓΩΝ

Κατά την προχθεσινήν σύσκεψιν του κ. πρωθυπουργού μετά του γενικού γραμματέως του επουργείου Γεωργίας κ. Πετσόπουλου, του διευθυντού της Διευθύνσεως Εποικισμού κ. Μακρόπουλου και του κ. Μιχάλη, έγένετο γνωστόν εις συζητητάς ότι η κατά τας τρεις τελευταίας ημέρας είσπραξις από τας 250 περιπέτειας 2) Απογραφής και πρόκειται τα αρχίση προσεχώς ή χορήγησις.

Έν τώ μεταξύ, θά διακανονισθή έν τών χρεών των αυτών προσφύγων, ενδίδομένου εις 3.0/0 τού επιτοκίου τών δανείων, τα οποία θά πρέπει να πληρώσουν οι τοιούτοι κατά τα έπόμενα 30 έτη.

Ως προς τούτο, ό κ. πρωθυπουργός θά δεχθή σήμερον εις συνεργασίαν τον πρόεδρον της Ε.Α.Π. κ. Τσιάρα, δστις θά δώση τας δδηγίας του εις τους δικηγόρους της Ε.Α.Π. ώστε αύτοι να προβούν εις τας δεούσας ενεργείας.

Πρός τούτο, ό κ. πρωθυπουργός θά δεχθή σήμερον εις συνεργασίαν τον πρόεδρον της Ε.Α.Π. κ. Τσιάρα, δστις θά δώση τας δδηγίας του εις τους δικηγόρους της Ε.Α.Π. ώστε αύτοι να προβούν εις τας δεούσας ενεργείας.

Ως προς τούτο, ό κ. πρωθυπουργός θά δεχθή σήμερον εις συνεργασίαν τον πρόεδρον της Ε.Α.Π. κ. Τσιάρα, δστις θά δώση τας δδηγίας του εις τους δικηγόρους της Ε.Α.Π. ώστε αύτοι να προβούν εις τας δεούσας ενεργείας.

Δίσκια EUCARBON

Η τελευταία λέξις της Γερμανικής επιστήμης δια τους πλησιεστερόζωσα στοιχεία και Εντεκα.

Όποιος θέλει δια δυσπεψίας, γαστραλγίας, φουσκωμάτα, δυσκοιλιότητα, χάμερροΐδας, χάπατες χρόνιον EUCARBON και θά σωθή.

Ο EUCARBON είναι ένα φυσικόν προϊόν, το οποίον χρησιμοποιείται εις τα αυτοδιοικητικά τελειώς χωρίς τα ανάγκη άναγκης ανεκτός χρατικός δηλητηριάσεις. Ο EUCARBON είναι ένα δηλητήριον δια τους δυσπεπείς καθώς και εις τας μεταξύ αύτών χρίσεις. Είναι άληθές δτι δεν πρέπει να λαμβάνεται συγχρόνως μετά τροφάς κατά τα τελευταία δύο μέρη του γεύματος, αλλά τελείαι ώραι πρό ή μετά τα γεύματα. Ούτω θά έχη την πεποίθησιν ίδίως σώματα τελειον. Έχων θυος τα όμη που δεν ή τελειώς ή μερικώς τα δόντια του. Ο EUCARBON είναι κατά χαιρούς διάθετον τής Ελληνικής βιομηχανίας, προφθς τα ανάγκη, τα δίσκια του EUCARBON είναι εις τα γραφεία του μια τα συνεννοηθούν από κοινού κατά τίνα τρόπον και ποσότητα θά τα παραλάβουν. Ο EUCARBON είναι ένα φυσικόν προϊόν, το οποίον χρησιμοποιείται εις τα αυτοδιοικητικά τελειώς χωρίς τα ανάγκη άναγκης ανεκτός χρατικός δηλητηριάσεις. Ο EUCARBON είναι ένα δηλητήριον δια τους δυσπεπείς καθώς και εις τας μεταξύ αύτών χρίσεις. Είναι άληθές δτι δεν πρέπει να λαμβάνεται συγχρόνως μετά τροφάς κατά τα τελευταία δύο μέρη του γεύματος, αλλά τελείαι ώραι πρό ή μετά τα γεύματα. Ούτω θά έχη την πεποίθησιν ίδίως σώματα τελειον. Έχων θυος τα όμη που δεν ή τελειώς ή μερικώς τα δόντια του. Ο EUCARBON είναι κατά χαιρούς διάθετον τής Ελληνικής βιομηχανίας, προφθς τα ανάγκη, τα δίσκια του EUCARBON είναι εις τα γραφεία του μια τα συνεννοηθούν από κοινού κατά τίνα τρόπον και ποσότητα θά τα παραλάβουν.

Φαρμακείον ΒΑΣ. Γ. ΟΙΚΟΝΟΜΟΠΟΥΛΟΥ τέρμα Πατησίων Αριθ. 192.

ΑΙ ΚΟΥΖΙΝΑΙ FAIRMONT

είνε αί τελειότεραι της Άμερικής. Μόνον εύκολα δια την οικοδέσποιναν. Κάθε είδος τροφής μαγειρεύεται εις κατόμιον δλην. Εξοικονομούνται εις κάθισμον δλην. Εκτελεί ή δέτα των αποσθέντων έκ της τροφής ουσιών. Μία κουζίνα δλη ή κάρδουνα θέλεις διά μαγειρεύσεις χρόνος 50Χ50 έναι 25Χ18 μέτρος διά σόμπα διά σόμπα σιδηρόστρατο: και ΘΕΡΜΟΣΙΦΩΝΑ. Κατασκευάζεται τρεις τρόπων μεγάλην ραγτών, 70Χ30Χ 21. Η έδία κουζίνα μέ έξαρτήματα γκαζιού, μεγάλης ή μικρής οικογενείας. Τιμαί ομολογιακαί ύπό τού εργοστασίου.

Παρακαταθήκη παρά τώ γεν. Άντι προσώπω Ι. Ν. ΔΗΜΟΛΑΚΗ. 55ος Έρμου 86. (είσοδος Άγιας Γ) Άθήναι.

ΠΡΟΤΙΜΑΤΕ τα Μπουζί

ΣΙΛΑΡΤΟΝΙ άνωτερα εις ποιότητα και άντοχην έλων.

ΣΚΥΡΟΔΕΜΑΤΑ-ΜΠΕΤΟΝΙΕΡΑΙ ΜΗΧΑΝΗΜΑΤΑ ΟΔΟΠΟΙΙΑΣ ΚΑΙ ΑΣΦΑΛΤΟΣΤΡΩΣΕΩΝ ΟΙΚΟΝΟΜΙΚΗ και ΤΕΧΝΙΚΗ ΕΤΑΙΡΕΙΑ ΤΗΣ ΕΛΛΑΔΟΣ

ΑΘΗΝΑΙ: ΟΔΟΣ ΠΕΤΡΑΤΖΟΓΛΟΥ ΑΡ. 1

ΜΗΧΑΝΗΜΑΤΑ BRUNNER κατάλληλα διά σάρωσιν ελαστικών και χρωματισμόν αυτοκινήτων.

ΥΓΙΕΙΝΗ ΚΑΤΟΙΚΙΑ

ΑΠΑΙΤΕΙ

ΠΡΟΦΥΛΑΞΙΝ

από θερμότητα, φόχος και θόρυβον

ΤΟΥΤΟ ΕΠΙΤΥΓΧΑΝΕΙ ΧΡΗΣΙΜΟΠΟΙΗΣΙΝ ΑΠΟΜΟΝΩΤΙΚΩΝ ΕΛΑΦΡΩΝ ΠΛΑΚΩΝ

ΤΟΡΦΟΛΕΟΥΜ

ΚΑΙ ΕΛΑΦΡΟΣΑΝΙΔΩΝ ΤΕΚΤΩΝ

EDUARD DYCKERHOFF

Ε. Κ. ΚΟΡΩΝΑΙΟΣ & Σ/Α

ΑΘΗΝΑΙ—ΣΤΑΔΙΟΥ 7 ΘΕΣΣΑΛΟΝΙΚΗ ΜΕΓΑΡΟΝ—ΣΙΓΓΡΟΥ 6

ΑΛΛΗΛΟΓΡΑΦΙΑ ΤΜΗΜΑΤΟΣ ΕΠΑΡΧΙΩΝ

Ανάτολή Επιστολή ή Υπογεγραμμένων με ψευδώνυμον ούτε ενεργούμεν ούτε τυχόν άνωνύμους. Πρέπει δ' αναγράφεται τό ίδιον ονοματεπώνυμον ενεργούμεν με τό ονοματεπώνυμον και να αναγράφεται και τό ακριβές τόν ίδιον ταχυδρομείον του. Τμήμα Επαρχιών να τηρή απόλυτον εχεμύθειαν, δημοσιεύον τον ονόματον του τα στοιχεία ή το ψευδώνυμον από τό δ ο-ρον ή επιθυμούσιν. Πάσα αί πληροφορίαι παρέχονται εις τους επενδυομένους εις τό Τμήμα Αλληλογραφίας της Πρωίας Σπεύδετε Σωζεσθαι.

Ο κ. Μισουνιώνων, Σάνθη. Μάλιστα. Κοινοποίησις της πράξεως σας έναλλαγή δια της δπ' άριθ. 39172 διατυπώσεως δπ' ουσιαστικόν ιπποδρόμου τα πλειοδοτή ξ-λειτόμενα.

Η. Σπ. Σκιάθιε, Θεσσαλονίκην. Συμπεριλήφθη εις τους 250 περιπέτειας 2) Απογραφής και πρόκειται τα αρχίση προσεχώς ή χορήγησις.

Κ. Δ. Θεσσαλονίκην. Συνέχεται τακτικά. Αί μεταδολαί θά συζητηθούν εις τον τού Αδγούστου.

Κ. Α. Δ. Δράμαν. Η διατυπή της προσφοράς δεν σάς έξωμεί, τουναντίον, καθόσον πρόκειται περί δικαιωμάτων.

Κ. Δ. Ζευγαστρίς, Τρίκαλα. Ώς είδοποιήσαμεν εις τό προηγούμενον φύλλον, δεν δύναται να δοθή απάντησις ή Άντιπρόσωπος δεν έχει ακόμη λάβει τας δδηγίας του. Ευθύς ως τας λάβη, θά σάς δώση όλας τας διευκρινήσεις τας οποίας ζητείτε.

Κ. Κ. Τσούνιαν. Περί τούτου δεν γνωρίζομεν τίποτε. Ίσως δε τό ζήτημα τούτο να ανήκη εις τας δργανικάς πράξεις τού Συνδέσμου, αί οποίαι δεν έχουν δτι δη τούς ζητούμενους αύτους και δεν γνωρίζομεν τίποτε. Ίσως δε τό ζήτημα τούτο να ανήκη εις τας δργανικάς πράξεις τού Συνδέσμου, αί οποίαι δεν έχουν δτι δη τούς ζητούμενους αύτους και δεν γνωρίζομεν τίποτε.

Κ. Π. Σ. Θάσον. Δεν δπάρχει τίποτε το δριστικόν δσον αφορά τον τρόπον του ενεργείν. Η Διοίκησις θά κρίνη τας δπ' αυτού ενεργείας, δταν τας λάβη σχετικάς αναφοράς.

W. W. Έντεδδο. Απαντάδης εις την γραμματείαν της σχολής.

Κ. Α. Καλογιάννην, Βόλον. Δεν δεχόμεθα δημοσίευσιν μη δωδεκάβ. Πάντως ή γνώμη σας είνε δρθή.

Κ. Κ. Τσούνιαν. Περί τούτου δεν γνωρίζομεν τίποτε. Ίσως δε τό ζήτημα τούτο να ανήκη εις τας δργανικάς πράξεις τού Συνδέσμου, αί οποίαι δεν έχουν δτι δη τούς ζητούμενους αύτους και δεν γνωρίζομεν τίποτε. Ίσως δε τό ζήτημα τούτο να ανήκη εις τας δργανικάς πράξεις τού Συνδέσμου, αί οποίαι δεν έχουν δτι δη τούς ζητούμενους αύτους και δεν γνωρίζομεν τίποτε.

Κ. Π. Σ. Θάσον. Δεν δπάρχει τίποτε το δριστικόν δσον αφορά τον τρόπον του ενεργείν. Η Διοίκησις θά κρίνη τας δπ' αυτού ενεργείας, δταν τας λάβη σχετικάς αναφοράς.

W. W. Έντεδδο. Απαντάδης εις την γραμματείαν της σχολής.

Κ. Α. Καλογιάννην, Βόλον. Δεν δεχόμεθα δημοσίευσιν μη δωδεκάβ. Πάντως ή γνώμη σας είνε δρθή.

J. Joseph - Renaud

"Το Έγγραφον 127„

Ένας προσώπος άφήν διά την ποτοχήν ένός δικαστικού έγγράφου

(Συνέχεια έκ τού προηγουμένου)

—Μάλιστα, όταν οι άνθρωποι τού Χαϋ ήθελαν να δείξουν δτι μπορούσε κάποιος δυσκολος τους να τους πληρώση έγκαίρως και να τους πλήρη, δτι ο δρόμος θά άνοιγεν, εισαπόστολοι δεν θά ήσαν ευκολοι να φαίνεται κάπι, είπεν ο χιλιάς. Η Θεία Ροκέ στο εστιατόριον τού Τσάσαρ-Τζέι, φρούσε διά αργίαν δτι σάς άέρος της. Δύο δοφιασεν δτι ο συνέχεια μπορούσε να πλησιάση ξ-λεύθερα. Όταν πήγε κοντά της, έδγαλε άνδειος τα δπλοθηκά και τα έγγραφα κάτω από την πετσέτα της.

—Με είπαν για δύο αύτά στην Πρεσβεία ;

—Ο κύριος Ροκζάν θα πολύ ατενοχωρημένος. Δεν μού πέπασε καθόλου, άλλα θά πρέπη να τα έξοφλήσ' κάποτε την άργοτερα του...

Κ. Α. Δ. Δράμαν. Η διατυπή της προσφοράς δεν σάς έξωμεί, τουναντίον, καθόσον πρόκειται περί δικαιωμάτων.

Κ. Δ. Ζευγαστρίς, Τρίκαλα. Ώς είδοποιήσαμεν εις τό προηγούμενον φύλλον, δεν δύναται να δοθή απάντησις ή Άντιπρόσωπος δεν έχει ακόμη λάβει τας δδηγίας του. Ευθύς ως τας λάβη, θά σάς δώση όλας τας διευκρινήσεις τας οποίας ζητείτε.

—Καταλαβαίνω δτι φοβάται κι αύτός, άπάντησε ο άλλος, αύτός ο Ίνγκλις. Πρέπει να είσαγήσεις εν παιρδ εις την σχολήν, δεν λέγηθη όμως δπόφασις πρίν λειτουργήσουν τα δικαστήρια δρχ.

W. W. Έντεδδο. Απαντάδης εις την γραμματείαν της σχολής.

—Ο Γκαιύνης γέλασε.

—Δεν φοβάται κανένα !... Από τότε πού τός πήρα το έγγραφον 127, δηλαδή πολύ πολύ, εξόν δλον τους πολύ πολύ πού τός δόθηκε, δεν έκοιμήθη δε Ρόδος. Θά απορέσεν να γίνη Έδουαρδος ΣΤ' ή Αστυνομία και τον Έδουαρδον δτι δά τους έστελνε αύτους και τους δικαστάς δργάνωσαν, πράγμα που θά κάνη, άλλοιώς δ πόλεμος, άλλά δεν θά ώσουν. Δεν φοβάται για τον έαυτόν του, άλλα για τον δικηγόρον του, γιατί οι άθλιοι θά τα βάλουν μαζί του, με δλες !...

—Ναι, άπάντησε ο άλλος, αλλά ποιός θά τον ένδιαφέρη ;

—Ο Γκαιύνης την περιδλαδε με τα χέρια του και γονατισμένος άπό την πρόσοψη τού καναπέ, τον κοίταζε με χρυσούν καλλίτερ της, τής είπε σιγά:

—Πές το άλλους τώρα, Λουσίεν μου, σήμερα δεν θά γελάσω. Δεν θά είμαι δικός σου... δικός σου για πάντα, δημαγαπημένη !... και είναι δικός σου γιατί άφησε τον άνδρα μου και τα παιδιά μου εξαιτίας σου !... Μά, σάτσος, πρωτιού νά άμφιδάλλης, τα σιάτζης, γιατί έτσι ή σιάτζη θά σε κάνη να χάσης τα λογικά σου. Θά είσαι πια συνεχώς κατά ένδρωση δικλησίας.

(Ακολουθεί)

ΤΟ ΘΕΡΑΠΕΥΤΗΡΙΟΝ "ΕΥΑΓΓΕΛΙΣΜΟΣ"

Προκηρύσσει μειοδοτικόν διαγωνισμόν δια την προμήθειαν των κάτωθι ειδών:

1) 4.500 όκάδων ελαιολάδου.

2) 2.000 όκάδων βουτύρου μαγειρικού εκ γάλακτος.

3) 1.500 όκάδων δαμασκηνών ξηρών Καλιφορνίας.

Ο χρόνος ένεργηθήσεται εις τα Χρηματιστήριον Εμπορευμάτων Πειραιώς την 30ήν Ιουλίου ήμέραν Τετάρτην και ώραν 11 π. μ. δύνανται δε οι ενδιαφερόμενοι να προσέρχονται από σήμερον κατά τας εργασίμους ώρας εις τα γραφεία της Έπαιρείας να λαμβάνουν τους όρους και συμφωνίαν.

Ο Διευθυντής

Ν. Θεοφανόπουλος

ΕΠΙΤΡΟΠΗ ΑΠΟΚΑΤΑΣΤΑΣΕΩΣ ΠΡΟΣΦΥΓΩΝ

ΑΝΑΚΟΙΝΩΣΙΣ

Προκηρύσσομεν μειοδοτικήν δημοπρασίαν, δι' ανοικτών προσφορών, την 24ην τρέχ. Ιουλίου, ώραν 11π.π.π. και δι' ώραν 11—12 διενεργηθησομένην εις τά Γραφεία ημών (Πάτμος Προσφυγικά) 3 έγκαταλ. κτίσματα εις τήν Α.Ε.Μ. (Τεχνικόν Τμήμα) εν Θεσσαλονίκη, διά την προμήθειαν εξαιρέτων κοινών πλίνθων (600 μ.) ξυλείας Ρουμανικής.

Οι σχετικοί όροι της συμβάσεως εύρίσκονται καταπεπλεισμένοι εις τά ως άνω Γραφεία ημών.

(Εκ τού Γραφείου της Ε.Α.Π.)

Ο ΧΑΡΤΗΣ δών αγλεμρίων Άθηνών **Γ. Μπίρη, Μ. 75 δρχ. εις όλα τα Βιβλιοπωλεία. Κεντρική πώλησις Κτησιφώντος 8.**

Γρομεροί είς τήν εύχαριστησιν αύτοί οί άνθρωποι... θ' νίθησαν μέ μίαν έπιφοράν δπου κάθε νέα άπόλαυσις ν' νεται προσεκτικά... και έτσι κρίνουν τά άμερόληπτα συστικά σιγαρέττα SPUD... και SPUD κατνίζουν.

20 ΣΙΓΑΡΕΤΤΑ SPUD ΔΡΧ. 2

Άντιπρόσωπος Φ. Ι. ΨΑΡΡΟΣ

Σταδίου 3Α'.

ΕΙΔΟΠΟΙΗΣΙΣ

Τά Γραμμόφωνα, Ραδιόφωνα και Δίσκοι VICTOR μετεφερθησαν από τό Old England Σταδίου 3. τό νέον κατάστημα :

THE AMERICAN STORE

τών ΑΔΕΛΦΩΝ ΔΗΜΗΤΡΙΑΔΗ. όδός Άγ. Δημήτρ 25. πλησίον τού Θεάτρου «Όλύμπια»

PUBLIBURO

ΤΡΑΠΕΖΑ ΑΘΗΝΩΝ Α.Ε.

105 ΚΑΤΑΣΤΗΜΑΤΑ ΕΝ ΕΛΛΑΔΙ

ΔΙΑ ΠΑΣΑΝ ΣΥΝΑΛΛΑΓΗΝ ΑΠΟΤΑΘΕΤΕ ΑΠ' ΕΥΘΕΙΑΣ ΠΡΟΣ ΑΥΤΑ

ΕΜΠΟΡΙΚΗ ΤΡΑΠΕΖΑ ΤΗΣ ΕΛΛΑΔΟΣ

ΑΝΩΝΥΜΟΣ ΕΤΑΙΡΕΙΑ

ΚΕΦΑΛΑΙΟΝ ΚΑΙ ΑΠΟΘΕΜΑΤΙΚΑ ΔΡΑΧ. 423.147.287

Πάσαι αι Τραπεζιτικαί εργασίαι ύπό έφορ. συμφέροντος

ΥΠΟΚΑΤΑΣΤΗΜΑΤΑ

ΠΕΙΡΑΙΕΩΣ ΑΡΓΟΣ ΚΑΛΑΜΑΙ ΚΑΡΙΤΑΙΝΑ ΚΥΒΕΡΝΕΙΟ ΚΑΛΑΜΑΙ ΠΑΤΡΑΙ ΠΥΡΓΟΣ ΠΑΤΡΑΙ ΡΙΓΑΝΙΚΑ ΚΑΡΙΤΑΙΝΑ ΛΕΧΑΙΝΑ ΚΑΤΩ ΑΧΑΪΑΣ ΚΑΤΩ ΑΧΑΪΑΣ ΚΑΡΑΒΑΣΑΡΑ ΙΘΑΚΗ ΚΕΦΑΛΛΗΝΙΑ ΒΟΛΟΣ ΠΑΛΑΙΟΚΑΣΤΡΟΝ ΚΑΡΑΟΒΑΣΙ ΑΜΦΙΣΣΑ ΝΑΥΠΑΚΤΟΣ ΜΥΤΙΛΗΝΗ ΣΑΜΟΣ ΑΙΓΙΟΝ ΚΑΡΔΙΤΣΑ ΒΟΛΟΣ ΠΡΙΝΟΥΣΑ ΑΘΗΝΑΙ ΣΥΝΤΑΓΜΑΤΟΣ 25 ΑΝΤΑΠΟΚΡΙΤΑΙ εις τους κυριωτέρους κόσμου

ΣΥΜΜΕΤΟΧΟΣ ΤΗΣ ΕΝ ΛΟΝΔΙΝΩ ΑΓΓΛΙΚΗΣ ΤΡΑΠΕΖΗΣ COMMERCIAL BANK OF THE NEAR EAST

4 LONDON WALL BUILDINGS EC 2

Καταθέσεις εν ΚΩΝΣΤΑΝΤΙΝΟΥΠΟΛΕΙ & ΑΛΕΞΑΝΔΡΕΙΑ ό νομισμα ενεγκοντο. ύπό ! φους συμφέροντος. Γνωστοποιήσεις μεχρι 75.000 εις 5 ετ πληρωμήν.

ΑΙ ΣΥΓΚΟΙΝΩΝΙΑΙ

ΚΑΙΣΙΜΟΝ ΤΑΧΥΔΡΟΜΙΚΟΝ

ΔΕΥΤΕΡΑ

Άφοπλισμός ύπό τής Ιταλικής Κυβερνήσεως και Ανταλλαγή Αιχμαλώτων

Ο Πάπας

Ο Ιταλός Πρωθυπουργός Μουσολίνι

Ο Ιταλός Βασιλεύς

ΠΡΩΪΑ ΩΡΑ 5Η

Η ΧΘΕΣΙΝΗ ΑΝΤΙΦΑΣΙΣΤΙΚΗ ΣΥΝΕΛΕΥΣΙΣ ΕΝ ΠΑΡΙΣΙΟΙΣ

ΤΟ ΚΕΙΜΕΝΟΝ ΤΩΝ ΕΙΣ ΤΟ ΜΙΛΑΝΟΝ ΡΙΦΘΕΙΣΩΝ ΠΡΟΚΗΡΥΞΕΩΝ

ΠΑΡΙΣΙΟΙ, 20. (Τοῦ ἀνταποκριτοῦ μας).—Εἰς τὴν συγκληθεῖσαν ἐνταῦθα συνέλευσιν τοῦ Ἰταλικοῦ σοσιαλιστικοῦ κόμματος ὑπὸ τὴν προεδρίαν τοῦ κ. Φιλίππου Τουράτι ἔλαβον μέρον ὁ ἀρχηγὸς τῶν Γάλλων σοσιαλιστῶν κ. Λεὸν Μπλούμ, ὁ κ. Φὼρ γενικὸς γραμματεὺς τοῦ σοσιαλιστικοῦ κόμματος τῆς Γαλλίας, ὁ τέως ὑπουργὸς τῶν Ἐξωτερικῶν τοῦ Βελγίου κ. Βαντερβέλντ ὡς καὶ ἀντιπρόσωποι τῶν ἀπανταχοῦ σοσιαλιστικῶν κομμάτων καὶ τῶν Ἄγγλων Ἐργατικῶν.

Ὁ κ. Βαντερβέλντ κατήγγειλε τοὺς διεθνεῖς κινδύνους τοὺς ὁποίους προκαλεῖ ὁ φασισμός.

ΑΙ ΡΙΦΘΕΙΣΑΙ ΕΙΣ ΤΟ ΜΙΛΑΝΟΝ ΠΡΟΚΗΡΥΞΕΙΣ

ΠΑΡΙΣΙΟΙ, 20. (Τοῦ ἀνταποκριτοῦ μας). — Ἀγγέλλεται ἐκ Βέρνης ὅτι, ὡς προκύπτει ἐκ τῶν ἀναφορίσεων τὰς ὁποίας ἐνήργησαν αἱ ἐλβετικαὶ διασκευαὶ ἀρχαί, ὁ Ἰταλὸς ἀντιφασιστὴς ἀεροπόρος Μπασανέζι καὶ ὁ σύντροφός του Γάλλος ἔφεδρος ἀξιωματικὸς Μπραμπὰν, ἐκδότης ὁ τελευταῖος τοῦ περιοδικοῦ «Ἀβιὸν» καὶ ἰδιοκτήτης τοῦ ἀεροπλάνου, πρὸ πάσης πτήσεως πρὸς τὸ μέρος τοῦ Μιλάνου, ἐξηρεύνησαν τὴν ἐλβετικὴν στρατιωτικὴν ζώνην τῶν Ἄλπεων. Αἱ ἐλβετικαὶ ἐφημερίδες τονίζουν ὅτι ἡ πρᾶξις αὕτη ἀποτελεῖ σαφῆ ἀντιμιλιταριστικὴν ἐπίδειξιν κατὰ τῆς Ἑλβετίας.

Κατ' ἄλλας δημοσιογραφικὰς πληροφορίας, ὁ ἀντιφασιστὴς ἀεροπόρος, τοῦ ὁποίου ἐλήφθη ἀρχὰ ἡ κατάθεσις λόγῳ τοῦ κρισίμου τῆς θέσεώς του κατὰ τὰς πρώτας ἡμέρας ἀπὸ τῆς μεταφορᾶς του εἰς τὴν κλινικήν, ἐδήλωσεν ὅτι δὲν ὀνομάζεται Μπασανέζι, ἀλλὰ Τζοβάννι Μπεσανέζι, ἡλικίας 21 ἐτῶν, διδάκτωρ τῆς Νομικῆς, γεννηθεὶς εἰς τὴν Ἀόσταν καὶ κατοικὸν ἀπὸ τριετίας εἰς Παρισίους.

Τὸ ἀκριβὲς κείμενον τῶν προκηρύξεων, αἱ ὁποῖαι ἐρρίφθησαν εἰς τὸ Μιλάνον, ἔχει ὡς ἑξῆς :

«Δικαιοσύνη καὶ ἐλευθερία ! Ἐπαναστατικὸν ἀντιφασιστικὸν κίνημα ! Ξυνήστε ! Ἀντιδράσατε ! Ὁ Φασισμὸς παρασύρει τὴν Ἰταλίαν εἰς τὴν καταστροφήν. Αἱ βιομηχανίαι καὶ αἱ Τράπεζαι διέρχονται περίοδον δεινῆς κρίσεως. 800.000 ἄνεργοι. 14.000 πτωχεύσεις τὸν χρόνον, δύο ἑκατομμύρια διαμαρτυρήσεις συναλλαγματικῶν. Ἐντὸς ὀκταετίας ἡ φορολογία τοῦ ἰταλικοῦ λαοῦ ηὐξήθη ἀπὸ 12 εἰς 21 δισεκατομμύρια λιρετῶν. Εἰς τὴν τελευταίαν τριετίαν ηὐξήθησαν οἱ φόροι κατὰ 5 δισεκατομμύρια καὶ τὸ δημόσιον χρέος ηὐξήθη κατὰ ἴσον ποσόν. Ἡ οἰκονομικὴ πρωτεύουσα τῆς Ἰταλίας ἂς ἐξεγερθῇ πρώτη. Κάτω οἱ κλέπται. Ἂς ἐλευθερωθῇ ἡ Ἰταλία καὶ ἂς ἀποκτήσῃ ἐλευθέραν Κυβέρνησιν».

Ἡ ἡμιεπίσημος ἑλβετικὴ ἐφημερὶς «Μπὸυντ» ἀπαντῶσα εἰς τὰς φασιστικὰς ἐφημερίδας παρατηρεῖ ὅτι δὲν πταίουν οἱ Ἑλβετοὶ ἂν οἱ ξένοι καταχρῶνται τῆς ἑλβετικῆς φιλοξενίας. «Περιττὸν, λοιπὸν, καταλήγει, νὰ γεμίζουν αἱ στῆλαι τῶν ἰταλικῶν ἐφημερίδων μὲ τόσας ἀνοησίας».

ΤΑ ΑΠΟΚΑΛΥΠΤΗΡΙΑ ΤΗΣ ΑΝΑΜΝΗΣΤΙΚΗΣ ΠΛΑΚΟΣ ΕΙΣ ΤΗΝ ΟΙΚΙΑΝ ΜΙΑΟΥΛΗ

ΧΑΛΚΙΣ, 20. (Τοῦ ἀπεσταλμένου μας).—Τὴν πρωΐαν εἰς τὸ χωρίον Φύλλα, ἐξωθι τῆς πόλεως, ἐτελέσθησαν τὰ ἀποκαλυπτήρια τῆς ἐντειχισθείσης ἀναμνηστικῆς πλακὸς εἰς τὸν ταπεινὸν οἰκίσκον ὅπου τῷ 1769 ἐγεννήθη ὁ θαλασσομάχος Α. Μιαούλης. Μετὰ τὴν δοξολογίαν, εἰς ἣν ἐχοροστάτησεν ὁ Σεβ. Μητροπολίτης Χαλκίδος, ἀπεκαλύφθη ὑπὸ τοῦ ναυάρχου κ. Πανᾶ, ἀντιπροσωπεύοντος τὸν ὑπουργὸν τῶν Ναυτικῶν, ἡ πλάξ, ἐνῷ ἡ μουσικὴ τοῦ στόλου ἐπαιάνιζε τὸν Ἐθνικὸν ὕμνον. Ὁ κ. Πανᾶς ἀμέσως καταλλήλως διαπιστώσας, πρὸς μεγάλην ἱκανοποίησιν τῶν κατοίκων, ὅτι ἡ γενέτειρα τοῦ Μιαούλη εἶνε τὰ Φύλλα καὶ ὄχι ἡ Ὕδρα. Ὡμίλησαν κατόπιν καταθέσαντες στεφάνους ὁ ἀναπληρωτὴς τοῦ Δημάρχου Χαλκίδος κ. Ἀφεντάκης, ὁ Πρόεδρος τῆς Κοινότητος κ Τζανῆς, ὁ ἀνθυπολοχ. κ. Σταυρουλάκης ἐκ μέρους τῆς φρουρᾶς καὶ ὁ βουλευτὴς κ. Ζουμῆς. Τὸν πανηγυρικὸν τῆς ἡμέρας, ἐξαιρετικῶς συγκινητικόν, ἐξεφώνησεν ὁ ἱερεὺς-διδάσκαλος τοῦ χωρίου κ. Μάντζαρης. Εἰς τὴν τελετὴν παρέστατο ἀντιπροσωπεία τῶν ἀξιωματικῶν τῆς Μοίρας γυμνασίων ὑπὸ τὸν ἀντιπλοίαρχον κ. Λεοντόπουλον, ἀφιχθεῖσα ἐξ Αἰδηψοῦ ὅπου ναυλοχεῖ ὁ στόλος διὰ τῆς «Περγάμου». Εἰς τὸν λιμένα ναυλοχοῦν πέντε ἀγγλικὰ ἀντιτορπιλλικὰ καὶ ἓν θωρηκτόν. Ὁ Ἄγγλος ναύαρχος ἐπεσκέφθη τὸν Δήμαρχον.

Ο ΠΕΡΙΟΡΙΣΜΟΣ ΤΟΥ ΑΡΙΘΜΟΥ ΤΩΝ ΦΟΙΤΗΤΩΝ

ΟΡΙΣΤΙΚΑΙ ΑΠΟΦΑΣΕΙΣ

Ὑπὸ τοῦ ὑπουργείου τῆς Παιδείας ἐλήφθη ὁριστικὴ ἀπόφασις περὶ περιορισμοῦ τοῦ ἀριθμοῦ τῶν τὸ πρῶτον εἰσαγομένων φοιτητῶν τῆς νομικῆς σχολῆς εἰς τὰ Πανεπιστήμια Ἀθηνῶν καὶ Θεσσαλονίκης.

Διὰ νομοσχεδίου, θὰ καθορισθῇ ὅτι ὁ ἀριθμὸς τῶν εἰσακτέων εἰς τὴν νομικὴν σχολὴν τοῦ Πανεπιστημίου Ἀθηνῶν, περιορίζεται εἰς 500 καὶ εἰς τὸ Πανεπιστήμιον Θεσσαλονίκης εἰς 200.

Δέον νὰ σημειωθῇ, ὅτι οἱ εἰσελθόντες κατὰ τὸ τρέχοντος ἔτος, παρὰ τὰς ὑφισταμένας εἰσιτηρίους ἐξετάσεις, εἰς τὴν νομικὴν σχολὴν τοῦ Πανεπιστημίου Ἀθηνῶν, ἀνῆλθον εἰς 850.

Ἀνάλογος θὰ εἶνε καὶ ὁ περιορισμὸς τοῦ ἀριθμοῦ τῶν φοιτητῶν τῆς Ἰατρικῆς.

ΕΠΙΘΕΣΙΣ ΟΜΑΔΟΣ ΛΑΘΡΕΜΠΟΡΩΝ ΕΝΑΝΤΙΟΝ ΔΙΩΚΤΩΝ ΤΩΝ

Τὰς πρωϊνὰς ὥρας τῆς προχθὲς ἐνῷ ὁ ἐπόπτης τῆς ὑπηρεσίας διώξεως λαθρεμπορίων κ. Μπερδέσης, τελωνιακὸς ὑπάλληλος, περιεπόλει μὲ τὴν ὑπ' αὐτὸν δύναμιν εἰς τὴν ἀκτὴν Τζελέπη, ὁμὰς ἀγνώστων ἐπετέθη ἐναντίον του μὲ ἀπειλητικὰς διαθέσεις. Ὁ κ. Μπερδέσης, ἀντιληφθεὶς ἀμέσως ὅτι πρόκειται περὶ λαθρεμπόρων οἵτινες ἐπεδίωκον, τρομοκρατοῦντες τοὺς ὑπ' αὐτὸν ἄνδρας, νὰ τοὺς ἀπομακρύνουν ἐκεῖθεν διὰ νὰ ἐπιτύχουν τὴν ἀκώλυτον ἐξαγωγὴν λαθρεμπορικῶν εἰδῶν, ὥρμησεν ἐναντίον των διὰ νὰ τοὺς συλλάβῃ. Εἰς βοήθειαν τῶν ἀγνώστων ἔσπευσαν καὶ ἀρκετοὶ ἄλλοι, οἵτινες περιεκύκλωσαν τὸν κ. Μπερδέσην καὶ τὴν δύναμιν αὐτοῦ, ἀξιοῦντες νὰ καταθέσουν τὰ ὅπλα των καὶ νὰ φύγουν ἀμέσως ἐκ τῆς ἀκτῆς.

Ὁ κ. Μπερδέσης μὲ τοὺς ὑπ' αὐτὸν ἄνδρας καταλαβόντες ἐπικαίρους θέσεις ἀνέσυραν τὰ περίστροφά των καὶ ἠτοιμάσθησαν νὰ ἀμυνθοῦν, καίτοι οἱ λαθρέμποροι ἦσαν τριπλάσιοι αὐτῶν εἰς ἀριθμόν.

Εὐτυχῶς τὴν στιγμὴν ἐκείνην κατέφθασαν εἰδοποιηθέντες ὁ διευθυντὴς τῆς ὑπηρεσίας κ. Οἰκονομάκης καὶ οἱ ἐπόπται κ.κ. Ἀποστολίδης καὶ Πρέκας, εἰς τὴν ἐμφάνισιν τῶν ὁποίων οἱ κακοποιοὶ μετὰ τῶν λαθρεμπόρων ἐτράπησαν πρὸς τὴν Δραπετσῶνα καταδιωκόμενοι ὑπὸ τῶν ἀνδρῶν τῆς ὑπηρεσίας.

Ἐκ τῶν διεξαχθεισῶν ἀνακρίσεων προέκυψεν ὅτι οἱ ἐπιτεθέντες κατὰ τῆς ὁμάδος τοῦ κ. Μπερδέση ἀπετέλουν μέλη διαφόρων λαθρεμπορικῶν σπειρῶν, οἵτινες ἐπεδίωκον νὰ τρομοκρατήσουν αὐτὸν διὰ νὰ δυνηθοῦν ἀκολούθως νὰ ἐξαγάγουν διάφορα λαθρεμπορικὰ εἴδη.

Ἐπίσης ἀπεκαλύφθη ὅτι τὴν ἐπίθεσιν εἶχον προσχεδιάσει γνωστοὶ ἀρχηγοὶ λαθρεμπορικῆς ἀπείρας, οἵτινες παρακολουθοῦμενοι συστηματικῶς τελευταίως ἀπὸ τοὺς κ. κ. Μπερδέσην καὶ Ἀποστολίδην εἶχον περιέλθει εἰς ἀδυναμίαν ὅπως ἐξακολουθήσουν τὸ ἔργον των.

Καθ' ἃ ἀνεκοινώθη, εἰς περίπτωσιν καθ' ἣν οἱ λαθρέμποροι ἤθελον ἀποπειραθῇ ἐπίθεσιν κατὰ τῶν ἀνδρῶν τῆς ὑπηρεσίας, οὗτοι διετάχθησαν νὰ πυροβολήσουν κατ' αὐτῶν. Ἐπίσης ἀπεφασίσθη νὰ ζητηθῇ ἀπὸ τὴν Ἀστυνομίαν ἡ ἀπέλασις ὅλων τῶν ξένων κακοποιῶν, οἵτινες παραμένουν εἰς τὸν Πειραιᾶ ἄνευ ἐργασίας, ἐνισχύοντες καὶ ὑποβοηθοῦντες διαφόρους λαθρεμπόρους εἰς τὸ ἔργον των.

ΤΟ ΥΠΟΒΡΥΧΙΟΝ "ΓΛΑΥΚΟΣ,,

Κατὰ πληροφορίας διαβιβασθείσας πρὸς τὸ ὑπουργεῖον τῶν Ναυτικῶν τὸ πέμπτον ἐκ τῶν νεοτεύκτων ὑποβρυχίων μας «Γλαῦκος» συνεχίζον τὰς δοκιμάς του μὲ ἑλληνικὸν πλήρωμα θὰ καταπλεύσῃ εἰς τὰ ἑλληνικὰ ὕδατα περὶ τὰ μέσα Σεπτεμβρίου.

ΝΕΑΙ ΤΟΠΟΘΕΤΗΣΕΙΣ ΑΝΩΤΕΡΩΝ ΚΑΙ ΚΑΤΩΤΕΡΩΝ ΑΞΙΩΜΑΤΙΚΩΝ

Κατόπιν ἀποφάσεως τοῦ Ἀνωτάτου Στρατιωτικοῦ Συμβουλίου τοποθετοῦνται οἱ κάτωθι ἀνώτεροι καὶ κατώτεροι ἀξιωματικοὶ εἰς στρατιωτικὰς σχολὰς ὡς ἑξῆς:

Σχολεῖον Εὐελπίδων: Ἐπάτρος Ἀναστ. Τασσόπουλος.

Σχολὴ ὑπαξιωματικῶν: Ἰατρὸς Ἀπ. Χατζηδάκης, λοχ. διαχειρ. Κ. Κοτσίρης καὶ ἀνθυπασπ. ἀρχ. Χρ. Σουρῆς.

Στρατ. Ἰατρικὴ Σχολή: ὑπάτρος Δ. Κουρέτας, λοχ. διαχειρ. Ἀρ. Παυλάτουλος, ἀνθυπ. πεζ. Γ. Παπαδόπουλος.

Σχολὴ ἐφέδρων: Ἰατρὸς Γ. Σταθάκης, ἀνθιστολ. μηχαν. Χ. Ἀσδέρης, ἀνθυπ. πεζικοῦ Κ. Ζαχαρόπουλος, ὑπολ. μηχαν. Κ. Δημάκης.

Σχολὴ ἐφ. Στρατολογ.: ἀντισυνταγ. στρατολογὰς Δ. Γοΐζιος καὶ ὑπολ. Γοΐζιος ἢ Κιτσιλιαράκης.

Σχολὴ ἐφ. μεταγ. ὑπηρεσίας: ταγμ. μεταγωγικοῦ Κ. Τριωλίδημος, ὑπολ. μετ. Γ. Τσεπενέκας.

Σχολὴ πολέμου: ταγμ. πεζ. Κ. Μπουλαλᾶς.

Σχολὴ ἐφ. ἀξιωματικῶν: ταγμ. Κ. Πασιᾶς, ὑπολ. διαχειρ. Ι. Λουλακάκης, ἀνθιστ. πεζ. Ε. Παλαιοδημόπουλος.

Σχολὴ ἐφαρμ. πεζικοῦ: συνταγμ. πεζ. Π. Μπασακίδης, ταγμ. Ν. Μπαγέτης, Ν. Σαριδάκης, Ι. Γιωργούλης καὶ Ρ. Βασιλόπουλος, λοχαγοὶ Ἰ. Σωτηρίου, Ι. Κλεώτας, Κ. Νησιανάκης, ὑπολ. Δ. Ρολόγης, Α. Χρυσόγελος, Ε. Μανιατάκης καὶ ἀνθιστ. Χρ. Μαρσέλος.

Κέντρον Τακτ. Σπουδῶν πυροβολικοῦ : συνταγμ. πυρ. Παπακωνσταντίνου.

Σχολὴ ἐφαρμ. πυροβολικοῦ: ταγμ. πυρ. Γρηγορόπουλος, λοχ. Κουταλάκης, ὑπολ. Γ. Πολιτάκος, Κ. Παναγιωτόπουλος, Κ. Κετσέας.

Σχολὴ ἐφαρμογῆς ἱππικοῦ: ἐπίλαρχος Καραμαζιώτης, ἐπικτηνίατρος Π. Πετρόπουλος, ἐπίλαρχος Φ. Κόκκινος, ὑποκτην. Ε. Ματθαιάκης, ἴλαρχος Ι. Λέκκας, ἀντισυνταγ. Αὐγερόπουλος, ὑπίλαρχοι Ν. Γωγούσης, Μέξας, Κ. Λεκκέκης, Γ. Μπιζάνιας καὶ ἀνθιστ. Β. Καντζῆς.

Σχολὴ ἐφαρμ. Μηχανικοῦ: ἀντισυνταγμ. μηχ. Ε. Καλογερέας, ταγμ. Ν. Λουγκάνης καὶ Ε. Στεργιόπουλος.

Σχολὴ ἐφαρμ. Ἐπιμελητείας: ἀντισυνταγ. ἐπιμελ. Μποζώνης.

Σχολὴ ἐφαρμ. ὑγειονομ. ὑπηρεσίας: ἀρχίατρος Λεων. Μαργέλης καὶ ὑπίατρος Νικ. Νικητόπουλος.

ΕΙΣ ΔΙΑΘΕΣΙΜΟΤΗΤΑ

Προεκλήθη ἐκ τοῦ ὑπουργείου τῆς Ἀεροπορίας διάταγμα διὰ τοῦ ὁποίου ἐτέθη εἰς διαθεσιμότητα τῇ αἰτήσει του ἐπὶ ἓξ μῆνας ὁ συνταγματάρχης τῆς Ἀεροπορίας κ. Γεώργιος Ρέππας.

ΑΙ ΤΕΛΕΥΤΑΙΑΙ ΕΙΔΗΣΕΙΣ ΤΗΣ ΝΥΚΤΟΣ

ΠΡΟΞΕΝΕΙ ΚΑΤΑΠΛΗΞΙΝ ΕΝ ΓΑΛΛΙΑ ΤΟ ΥΦΟΣ ΤΗΣ ΑΙΓΥΠΤΙΑΚΗΣ ΑΠΑΝΤΗΣΕΩΣ ΠΡΟΣ ΤΗΝ ΑΓΓΛΙΑΝ

ΣΗΜΕΡΟΝ ΣΥΝΕΡΧΕΤΑΙ ΤΟ ΔΙΑΛΥΘΕΝ ΚΟΙΝΟΒΟΥΛΙΟΝ

ΠΑΡΙΣΙΟΙ, 20. (Τοῦ ἀνταποκριτοῦ μας).—Ὁ γαλλικὸς Τύπος ἐκφράζει τὴν ἔκπληξίν του διὰ τὴν ζωηρότητα μεθ' ἧς συνετάχθη ἡ ἀπάντησις τῆς Αἰγυπτιακῆς Κυβερνήσεως πρὸς τὸ τελευταῖον Ἀγγλικὸν διάβημα.

Ὁ «Χρόνος» προβλέπει ὅτι ἡ αἰγυπτιακὴ ἀπάντησις θὰ περιπλέξῃ τὰς ἀγγλοαιγυπτιακὰς σχέσεις. «Εἶνε πρωτοφανὲς εἰς τὰ διπλωματικὰ χρονικά, γράφει, ὅτι ξένη Κυβέρνησις καὶ μάλιστα χώρας περιωρισμένης ἀνεξαρτησίας λόγῳ τοῦ βρεττανικοῦ ἐλέγχου, ἀπηύθυνεν ἔγγραφον τοιοῦτον πρὸς τὴν Ἀγγλικὴν Κυβέρνησιν. Πρέκειται περὶ σκληροῦ μαθήματος συμπληρουμένου δι' ὑποδείξεως ὅπως ἀποσυρθοῦν τὰ ἀποσταλέντα πολεμικά, ἤτις καὶ θὰ συγκινήσῃ ἰδιαιτέρως τοὺς Ἄγγλους ὡς ἐκθέτουσα τὸ βρεττανικὸν γόητρον.»

Η ΣΥΓΚΛΗΣΙΣ ΤΗΣ ΔΙΑΛΥΘΕΙΣΗΣ ΒΟΥΛΗΣ

ΠΑΡΙΣΙΟΙ, 20. (Τηλεγραφικῶς). — Κατὰ τηλεγραφήματα τῶν γαλλικῶν ἐφημερίδων ἐξ Ἀλεξανδρείας, ὁ πρωθυπουργὸς Σίδκυ πασᾶς ἐξέδωκεν ἀνακοινωθέν, τονίζον ὅτι ἡ Κυβέρνησις ἔχει ἤδη ὅλα τὰ κατάλληλα μέτρα καὶ εἶνε εἰς θέσιν νὰ ἐξασφαλίσῃ κατὰ τάξιν καὶ ἡσυχίαν τῆς πόλεως, οὕτως ὥστε νὰ μὴ ὑφίστανται κανεὶς λόγος ἀνησυχίας.

Σχετικὸν τηλεγράφημα τοῦ ἐν Λονδίνῳ ἀνταποκριτοῦ τοῦ «Βήματος τοῦ Σικάγου» ἀναφέρει ὅτι ὅλα τὰ τμήματα τοῦ ἐθνικιστικοῦ κόμματος Οὐάφντ ἐρωτηθέντα ἀπήντησαν ὁμοφώνως, ὅτι τὸ διαλυθὲν Κοινοβούλιον ἐφείλει συνερχόμενον αὖριον (σήμερον) καὶ παρὰ τὴν ἀπαγόρευσιν τῆς Κυβερνήσεως, νὰ θέσῃ τέρμα εἰς τὰς δικτατορικὰς διαθέσεις τῶν περὶ τὸν βασιλέα κύκλων.

Ζητοῦν δὲ ἐπίσης ὅπως τὸ Κοινοβούλιον ἀξιώσῃ κατὰ τὴν αὐριανὴν συνεδρίασίν του ἡ ὅπως παραιτηθῇ ἀμέσως ὁ βασιλεὺς Φουάτ ἢ ὅπως ἐγκαταλείψῃ μέγα μέρος τῆς ἐξουσίας του.

Κατὰ τὰς αὐτὰς πληροφορίας, αἱ ἐπίσημοι πρέπει ἐν τούτοις νὰ γίνωνται δεκταὶ μετ' ἐπιφυλάξεως, τὸ Οὐάφντ στηρίζεται οὐχὶ μόνον ἐπὶ τῆς λαϊκῆς ἰσχύος, ἀλλὰ καὶ ἐπὶ μεγάλου μέρους τῶν στρατιωτικῶν δυνάμεων τῆς Αἰγύπτου, ἴσως τῶν τριῶν τετάρτων αὐτῶν. Εἶνε δὲ ζήτημα ἐὰν καὶ ἡ ἀστυνομία καὶ αὐτὴ αὕτη ἡ ἀνακτορικὴ φρουρὰ εἶνε πιστοὶ εἰς τὸν Φουάτ.

ΝΑ ΦΥΓΟΥΝ ΤΑ ΠΟΛΕΜΙΚΑ

ΠΑΡΙΣΙΟΙ, 20. (Τηλεγραφικῶς). — Κατὰ τηλεγράφημα ἐξ Αἰγύπτου ὁ πρωθυπουργὸς τῆς Αἰγύπτου Σίδκυ πασᾶς, ἐπέδωκεν εἰς τὸν Ἄγγλον ἁρμοστὴν κ. Πέρσυ Λόρραιν τὴν ἀπάντησιν τῆς Κυβερνήσεώς του εἰς τὴν τελευταίαν διακοίνωσιν τῆς Αἰγυπτιακῆς Κυβερνήσεως.

Ἡ Αἰγυπτικὴ Κυβέρνησις τονίζει τὴν ἀπόλυτον ἱκανότητά της, ὅπως ἐπιβάλῃ αὐτὴ τὴν τάξιν, διαμαρτύρεται ἐναντίον τῆς ἀγγλικῆς ἀναμίξεως εἰς τὰ ἐσωτερικὰ πράγματα τῆς Αἰγύπτου καὶ ζητεῖ τὴν ἄμεσον ἀποχώρησιν τῶν ἀποσταλέντων εἰς τὰ αἰγυπτιακὰ ὕδατα ἀγγλικῶν πολεμικῶν.

Φαίνεται, ἐν τούτοις, τελείως ἀπίθανον, ὅτι ἡ Ἀγγλικὴ Κυβέρνησις θὰ συγκατατεθῇ εἰς τὴν τελευταίαν ταύτην ἀξίωσιν ἐφόσον ἐξακολουθοῦν ἀκόμη ὑφιστάμεναι ἀνησυχίαι.

ΙΤΑΛΙΚΑ ΣΧΟΛΙΑ

ΡΩΜΗ, 20. (Τηλεγραφικῶς). — Ἡ «Ἐφημερὶς τῆς Ἰταλίας» εἰς σημερινὸν κύριον ἄρθρον, διαπιστώνει μετ' εὐχαριστήσεως τὴν καλὴν θέλησιν, τὴν ὁποίαν ἐπέδειξαν τέσον ἡ Αἰγυπτιακὴ Κυβέρνησις ὅσον καὶ οἱ ἐθνικισταὶ πρὸς ἀποφυγὴν τῶν ταραχῶν καὶ τὴν ἱκανότητα τῆς Κυβερνήσεως, ὅπως περιστείλῃ πᾶσαν σχετικὴν ἀπόπειραν.

Ἐν πάσῃ ὅμως περιπτώσει, λέγει ὁ ἀρθρογράφος, ἡ ἀποστολὴ τῶν ἀγγλικῶν πολεμικῶν ἦτο δικαιολογημένη λόγῳ τῆς ἀνησυχίας, ἡ ὁποία ἐπικρατεῖ μεταξὺ τῶν ξένων παροικιῶν τῶν αἰγυπτιακῶν πόλεων.

Ο ΕΞΑΦΑΝΙΣΘΕΙΣ ΓΡΑΜΜΑΤΕΥΣ ΤΩΝ ΣΙΔΗΡΟΔΡΟΜΙΚΩΝ ΗΥΤΟΚΤΟΝΗΣΕ ΔΙΟΤΙ ΠΑΡΕΣΥΡΘΗ ΥΠΟ ΤΩΝ ΚΟΜΜΟΥΝΙΣΤΩΝ

ΘΕΣΣΑΛΟΝΙΚΗ, 20. (Τοῦ ἀνταποκριτοῦ μας). — Τὸ μυστήριον, τὸ ὁποῖον ἐκάλυπτε τὴν ἐξαφάνισιν τοῦ γραμματέως τῆς κομμουνιστικῆς Ἑνώσεως τῶν σιδηροδρομικῶν Παπαδημητρίου —περὶ τῆς ὁποίας σᾶς ἐτηλεγράφησα χθές — διελευκάνθη, ἀλλὰ κατὰ τρόπον τραγικόν. Ἐνῷ αἱ ἀρχαὶ κατεγίνοντο, κατόπιν τῆς γενομένης πρὸς αὐτὰς καταγγελίας περὶ τῆς ἐξαφανίσεως, νὰ ἀνακαλύψουν τὸν Παπαδημητρίου, τὴν πρωΐαν οὗτος ἐνεφανίσθη ἐπιστρέφων εἰς τὴν οἰκίαν του. Ἀφοῦ παρέμεινεν εἰς αὐτὴν ἐπ' ἀρκετὴν ὥραν καὶ ἐδέχθη ἀρκετοὺς φίλους καὶ συναδέλφους του τὰς πρώτας ἀπογευματινὰς ὥρας ἀπεχαιρέτησε καὶ αὐτοκτονήσῃ βληθεὶς διὰ σφαίρας περιστρόφου θανασίμως εἰς τὴν κεφαλήν.

Εἰς τὸν κρότον τῶν πυροβολισμῶν ἔσπευσαν οἱ οἰκεῖοι του καθὼς καὶ ὄργανα τῆς τάξεως ἅτινα ἐκάλεσαν ἀμέσως ἰατρόν. Ἀτυχῶς ὅμως ἅπασαι αἱ καταβληθεῖσαι προσπάθειαι πρὸς διάσωσίν του ἀπέβησαν εἰς μάτην λόγῳ τῆς σοβαρότητος τοῦ τραύματος, ἀναμένεται δὲ ἀπὸ στιγμῆς εἰς στιγμὴν τὸ μοιραῖον τέλος.

ΤΑ ΑΙΤΙΑ

Αἱ ἀρχαὶ ἐπληροφθεῖσαι ἀμέσως ἀνακρίσεων, διεπίστωσαν τὰ ἑξῆς ὅσον ἀφορᾷ τὰ αἴτια τῆς ἐξαφανίσεως καὶ τῆς αὐτοκτονίας. Ὁ αὐτόχειρ ἀνήρων εἰς τὰς τάξεις τῶν συντηρητικῶν σιδηροδρομικῶν, παρεσύρθη ἐσχάτως ὑπὸ τῶν κομμουνιστῶν, οἵτινες τὸν ἐξέλεξαν καὶ γραμματέα τῆς Ἑνώσεώς των. Μετά τινα ὅμως χρόνον ὁ Παπαδημητρίου μετενόησε διὰ τὴν προσχώρησίν του εἰς τὸ κομμουνιστικὸν κόμμα, προχθὲς δὲ τὴν ἐπεφύλαξεν ἐξηφανίσθη, ἵνα μὴ μετάσχῃ τῆς συνελεύσεως τοῦ Σαματείου. Σήμερον ἐπιστρέψας εἰς τὴν οἰκίαν του, ἐδέχθη ἐπιτροπὴν κομμουνιστῶν οἵτινες ἔφερον αὐτὸν διὰ τὴν λιποψυχίαν του. Αἱ κατηγορίαι τῶν μελῶν τῆς ἐπιτροπῆς φαίνεται ὅτι ἔσχον μεγίστην ἐπίδρασιν εἰς τὴν ψυχὴν τοῦ αὐτόχειρος, καθόσον εὐθὺς μετὰ τὴν ἀποχώρησιν τῆς ἐπιτροπῆς ἐβλήθη διὰ περιστρόφου. Εἰς ἐπιστολὴν τὴν ὁποίαν ἀφῆρε λέγει ὅτι αὐτοκτονεῖ βαρυνθεὶς τὰς δολοπλοκίας τῆς ζωῆς.

Ἐγνώσθη ὅτι διὰ τὴν ἀποσαφήτησιν του ἐπετιμήθη παρὰ τοῦ διευθυντοῦ τῶν σιδηροδρόμων.

ΘΕΣΣΑΛΟΝΙΚΗ, 20. (Τοῦ ἀνταποκριτοῦ μας). — Τὸ Παναργατικὸν Κέντρον, ἀντιθέτως πρὸς τὰς ἀπόψεις τῆς Συνομοσπονδίας ἐκηρύχθη ὑπὲρ τῶν σιδηροδρομικῶν ὑπαλλήλων.

Η ΕΞΕΓΕΡΣΙΣ ΤΩΝ ΣΤΑΦΙΔΟΠΑΡΑΓΩΓΩΝ ΤΗΣ ΗΛΕΙΑΣ

ΠΥΡΓΟΣ, 20 (Ἰδ. τηλεγρ.).— Κατόπιν προσκλήσεως τῆς ἐκτελεστικῆς ἐπιτροπῆς τοῦ Β' Πανσταφιδικοῦ Συνεδρίου Πύργου, συνῆλθον σήμερον ἐνταῦθα οἱ ἀντιπρόσωποι τῶν σταφιδοπαραγωγῶν Ἠλείας εἰς σύσκεψιν. Μετὰ μακρὰν συζήτησιν ἐνέκριναν ψήφισμα διὰ τοῦ ὁποίου ἀποδοκιμάζουν τὸν ὑπουργὸν τῆς Ἐθνικῆς Οἰκονομίας κ. Βουλούμη καὶ καλοῦν τοὺς βουλευτὰς καὶ γερουσιαστὰς Ἠλείας καὶ Ὀλυμπίας νὰ παραιτηθοῦν. Ἐπίσης ἀπεφασίσθη ὅπως εἰς περίπτωσιν καθ' ἣν δὲν γίνῃ δεκτὸν τὸ ψήφισμα τοῦ σταφιδικοῦ συνεδρίου Πύργου συγκροτηθῇ ἐντοῦθα τὴν ἐρχομένην Κυριακὴν συλλαλητήριον τῶν σταφιδοπαραγωγῶν.

ΟΦΕΙΛΕΤΑΙ ΕΙΣ ΕΜΠΡΗΣΜΟΝ Η ΠΡΟΧΘΕΣΙΝΗ ΠΥΡΚΑΪΑ

Ἐκ τῶν ἐνεργηθεισῶν ἀνακρίσεων ἐν σχέσει μὲ τὴν προχθεσινὴν πυρκαϊὰν εἰς τὴν ὁδὸν Ἑρμοῦ προέκυψεν, ὅτι πρόκειται περὶ ἐμπρησμοῦ ἐξ ἀμελείας. Τὸ πῦρ προῆλθεν ἀπὸ ἕνα μικρὸν κλίβανον τοῦ ἐργαστηρίου τοῦ καταστήματος γυναικείων πλέων Γώτας Τρούγκα. Ὁ σίζυγος ταύτης Ἀνάργυρος Τρούγκας καὶ ὁ συνεταῖρος του Κ. Τζάμαλης συλληφθέντες ἀπὸ τῆς προχθὲς παρεπέμφθησαν ἐν τῇ Εἰσαγγελίᾳ.

Αἱ προξενηθεῖσαι ζημίαι ὑπελογίσθησαν ἄνω τῶν 2 ἑκατομ. δραχμῶν. Τὸ ἀποτεφρωθὲν οἴκημα ἀνῆκεν εἰς τοὺς Ἀδελφοὺς Γαζῆ, ἤτο δὲ ἠσφαλισμένον ἀντὶ 600 χιλιάδων δραχμῶν. Τὸ φωτογραφεῖον Ζωγράφου, τὸ ὁποῖον ὑπέστη σοβαρὰς ζημίας εἶναι ἠσφαλισμένον ἀντὶ 150 χιλιάδων δραχμῶν.

Ἐν τῇ πυρκαϊᾷ ὑπέστησαν ζημίας τὸ μπὰρ Ἀχαΐας Γ. Ἀρβανίτη καὶ ἡ κατοικία τῶν ἀδελφῶν Στίνη.

Η ΡΕΥΣΤΟΠΟΙΗΣΙΣ ΤΗΣ ΠΕΡΙΟΥΣΙΑΣ ΤΩΝ ΜΟΝΩΝ

Τὸ κεντρικὸν συμβούλιον τῆς ρευστοποιήσεως τῆς μοναστηριακῆς περιουσίας, συνερχόμενον ἐντὸς τῆς ἑβδομάδος εἰς νέαν συνεδρίασιν, θὰ προβῇ εἰς τὴν συμπλήρωσιν τοῦ ἀπαιτουμέν