ΗΠΕΙΡΩΤΙΚΟΝ ΜΕΛΛΟΝ

ΔΕΚΑΗΜΕΡΟΣ ΑΝΕΞΑΡΤΗΤΟΣ ΕΦΗΜΕΡΙΣ Ο[illegible] ΙΩΝ ΑΠΑΝΤΑΧΟΥ ΗΠΕΙΡΩΤΩΝ

ΕΤΟΣ 20ὸν ΠΕΡΙΟΔΟΣ Βί ΑΡ. Φ. 97)378 | ΙΔΙΟΚΤΗΤΗΣ-ΔΙΕΥΘΥΝΤΗΣ: ΑΘ. ΓΚΟΓΚΩΝΗΣ | ΓΡΑΦΕΙΑ Ἀπελλοῦ 1 Τηλ. 57-502 Τυπογραφεῖα: Σωκράτους 62—ΑΘΗΝΑΙ | ΤΕΤΑΡΤΗ 13 ΝΟΕΜΒΡΙΟΥ 1957

Ἐμπορικὸν Βιομηχανικὸν Ἐπιμελητήριον

ΔΙΑ ΝΑ ΑΠΟΦΕΥΧΘΗ Η ΕΡΗΜΩΣΙΣ ΤΩΝ ΧΩΡΙΩΝ

Αἱ κοινότητες ἀποτελοῦν τὰ κύτταρα τοῦ σώματος τοῦ κρατικοῦ ὀργανισμοῦ καὶ τὸν πρῶτον βαθμὸν τῆς Τοπικῆς Αὐτοδιοικήσεως.

Αἱ κοινότητες, καθ' ὅσον ἀφορᾷ τὴν Ἤπειρον, ἐπαιξαν σπουδαῖον ἐθνικὸν ρόλον κατὰ τοὺς μακροὺς χρόνους τῆς σκλαβιᾶς, διοικούμεναι ἀπὸ τάς περιφήμους «μουχταροδημογεροντίας». Ὑποστηρίζεται δὲ ἀπὸ πολλούς, ὅτι ὁ πρῶτος νόμος «περὶ δήμων καὶ κοινοτήτων»—ὁ ΔΝΖ — ἐστηρίχθη εἰς τὸ θαυμάσιον σύστημα διοικήσεως τῶν κοινοτήτων τῆς Ἠπείρου. Τόσον καλὸν ἀπεδείχθη τὸ σύστημα αὐτό! Καὶ μὲ τὸ σύστημα αὐτὸ διωκοῦντο αἱ κοινότητες ἄριστα, συνετηροῦντο τὰ σχολεῖα καὶ τὰ φιλανθρωπικὰ ἱδρύματά των καὶ γενικῶς τὰ χωριὰ εὐημεροῦσαν, ἦσαν δὲ πολυάνθρωπα. Ἀλλὰ ἦλθαν χρόνοι δύστυχοι καὶ τὰ χωριὰ ἤρχισαν, σιγὰ - σιγά, νὰ χάνουν μέρος τοῦ πληθυσμοῦ των. Διότι αἱ πλούσιοι παραδουνάβειοι χῶραι, ἡ Ρωσία, ἡ Κων) πολις καὶ ἡ Μικρὰ Ἀσία, ὅπου ἐταξιδεύοντο οἱ Ἠπειρῶται ἔκλεισαν τὰς θύρας των διὰ μετανάστευσιν. Ἔτσι ὁ πληθυσμὸς τῶν χωριῶν ἐμειώθη καὶ ἐχάθη ἀπ' αὐτὰ ἡ εὐημερία καὶ ἡ ζωή. Ἀλλὰ τὴν τελευταίαν 15ετίαν ἡ ἀραίωσις τοῦ πληθυσμοῦ, τῶν παραμεθορίων καὶ ὀρεινῶν ἰδίᾳ χωριῶν, ἔλαβε τρομακτικὰς διαστάσεις, συνεπείᾳ τοῦ δευτέρου παγκοσμίου πολέμου καὶ τοῦ ξενοκινήτου συμμοριτοπολέμου, τῶν ἐξ αὐτῶν συνεπειῶν καὶ τῆς κρατικῆς ἀστοργίας. Καὶ τὸ κακὸ συνεχίζεται μὲ ἔντασιν εἰς τὰ ὀρεινὰ καὶ παραμεθόρια, ὅταν ἀκόμη ὑπάρχουν πολῖται, οἱ ὁποῖοι ἔχασαν τὴν στέγην των, συνεπείᾳ πολεμικῆς δράσεως καὶ ἐξακολουθοῦν νὰ παραμένουν κάτω ἀπὸ τσίγκους, εἰς τὲς παράγκες καὶ εἰς ἄλλα πανάθλια προσωρινὰ στέγαστρα. Καὶ ἡ ἀποψίλωσις τῶν χωριῶν ἐξακολουθεῖ, ὅταν αὐτὰ δὲν ἔχουν δρόμους, στεροῦνται ἰατρῶν καὶ φαρμάκων καὶ ὡς μόνην κρατικὴν στοργὴν δέχονται τὴν χορήγησιν κατ' ἔτος 10—15 ὀκάδων ἀλεύρου—τὴν ὁποίαν ἐφέτος θὰ κάμῃ τὸ Παγκόσμιον Συμβούλιον Ἐκκλησιῶν.

Εἶναι ἀληθὲς ὅτι, τὰ ἁρμόδια ὑπουργεῖα κατὰ τὴν τελευταίαν διετίαν ἐξεδήλωσαν τὸ ἐνδιαφέρον των διὰ τὴν ἀνόρθωσιν τῶν ὀρεινῶν χωρίων ποὺ θὰ εἶχεν ὡς ἐπακόλουθον τὰ σταμάτημα τῆς διαρροῆς τῶν κατοίκων των. Καὶ ἔγιναν κοινωφελῆ ἔργα παντοῦ (ἀρδευτικά, ὑδρευτικά, δρόμοι, γέφυραι). Ἀλλὰ αἱ ἀνάγκαι καὶ αἱ πληγαὶ εἶναι τόσον πολλαὶ καὶ ἐπείγουσαι, ὥστε παρὰ ταῦτα ἡ διαρροὴ τῶν κατοίκων πρὸς τὰ ἀστικὰ κέντρα νὰ συνεχίζηται, καὶ μάλιστα μὲ ἔντασιν. Καὶ διὰ νὰ μὴ μακρυγορεύωμε θὰ παραθέσωμε παρακάτω στοιχεῖα, ἀπὸ τὴν μόνιμον πληθυσμιακὴν κατάστασιν τῶν παραμεθορίων περιοχῶν πρὸ τοῦ πολέμου, βάσει τῶν ἀποτελεσμάτων τῆς ἀπογραφῆς τοῦ 1940 καὶ τῆς σημερινῆς βάσει τῆς τοῦ 1951, διὰ νὰ [illegible] τῆς περιοχᾶς αὐτᾶς καὶ νὰ λάβουν ὅλα ἐκεῖνα τὰ μέτρα, τὰ ὁποῖα νὰ ἀποσοβήσουν ἀφ' ἑνὸς τὴν ἀπογύμνωσιν τῶν χωριῶν ἀπὸ τοὺς κατοίκους, διὰ λόγους ἐθνικοὺς καὶ οἰκονομικούς, ἀφ' ἑτέρου δὲ διὰ τὴν καλλιτέραν διαβίωσιν τῶν παραμενόντων ἐκεῖ ἡρώων.

Ἰδοὺ ἡ πληθυσμιακὴ κατάστασις:

Ἐπαρχία ΦΙΛΙΑΤΩΝ:

Κοινότητες	1940	κάτ.	1951	κάτοικοι
Βαβοῦρι	»	628	»	120
Κουρεμαδίου	»	250	»	68
Λίστα	»	346	»	149

Ἐπαρχία ΚΟΝΙΤΣΗΣ:

Κοινότητες	1940	κάτ.	1951	κάτοικοι
Πυρσογιάννης	»	1006	»	394
Μόλιστα	»	298	»	150
Ἀσημοχῶρι	»	287	»	130

Ἐπαρχία ΠΩΓΩΝΙΟΥ:

Κοινότητες	1940	κάτ.	1951	κάτοικοι
Λάβδανη	»	556	»	175
Τεριάχι	»	343	»	76
Ξηρόβαλτο	»	349	»	58

Περιοχὴ ΖΑΓΟΡΙΟΥ:

Κοινότητες	1940	κάτ.	1951	κάτοικοι
Λάϊστα	»	628	»	127
Μονοδένδρι	»	259	»	104
Καλωτᾶ	»	216	»	92

Ἐὰν θελήσωμεν νὰ ἀναφερθῶμεν εἰς ἄλλας κοινότητας τὴν ἰδίαν θλιβερὰν εἰκόνα θὰ παρουσιάσωμεν. Διότι δυστυχῶς πάντοῦ τὸ κῦμα τῆς διαρροῆς τῶν κατοίκων συνεχίζεται, εἰς τὰς προαναφερομένας δὲ οἱ ἐναπομείναντες κάτοικοι τὴν ἐγκατάλειψιν τῶν χωριῶν των σκέπτονται, συνεχόμενοι ἀπὸ τὸν φόβον νὰ μείνουν «στραβά», ἀπὸ γράμματα τὰ παιδιά των, ἐφ'ὅσον τὰ σχολεῖα κλείουν, τὸ ἕνα κατόπιν τοῦ ἄλλου, ἐλλείψει μαθητῶν.

Αὐτὴ ἡ θλιβερὰ κατάστασις ἐπικρατεῖ σήμερα εἰς τὰ χωριά, τὴν ὁποίαν ἐπιβάλλεται νὰ ἀντιμετωπίσῃ θετικῶς καὶ ἐπειγόντως τὸ μακάριον καὶ πολυδαίδαλον Κέντρον, διὰ νὰ μὴ ρημάξῃ ὁ τόπος ἀνεπανόρθωτα.

Η ΑΛΒΑΝΟΚΟΜΜ)ΣΤΙΚΗ ΠΡΟΠΑΓΑΝΔΑ ΕΙΣ ΤΟ ΕΞΩΤΕΡΙΚΟΝ ΝΑ ΕΞΟΥΔΕΤΕΡΩΘΗ

Ὡς γνωστὸν, εἰς Ἀμερικὴν ἡ Ἀλβανικὴ προπαγάνδα ἀναπτύσσει ἀπὸ ἐτῶν σημαντικὴν δρᾶσιν. Οἱ ἐκεῖ Ἀλβανοὶ—ὅπως ἐγράψαμεν καὶ ἄλλοτε—εἶναι διηρημένοι εἰς διαφόρους παρατάξεις. Κυρίως χωρίζονται εἰς δύο. Οἱ μέχρι τοῦ 1940 ἐγκατεστημένοι ἐκεῖ εἰς μεγάλην πλειοψηφίαν ἀκολουθοῦν τὸν διαβόητον Φανόλι, ὁ ὁποῖος διάκειται φιλικῶς πρὸς τὸ σημερινὸν κομμουνιστικὸν καθεστὼς τῶν Τιράνων.

Οἱ δὲ μετὰ τὸ 1945 μεταβάντες ἐκεῖ, εἰς τὸ σύνολόν των σχεδὸν εἶναι κατὰ τῆς Κυβερνήσεως Τιράνων. Ὡρισμένοι ἐξ αὐτῶν ποὺ ἀκολουθοῦν τοὺς κυβερνῆτας τῶν Τιράνων ἀποστέλλουν σημειώματα εἰς τὴν Ἀλβανικὴν Κυβέρνησιν, ἵνα διωχθοῦν αἱ οἰκογένειαι τῶν Βορειοηπειρωτῶν ποὺ ἀγωνίζονται ἐκεῖ διὰ τὴν ἀπελευθέρωσιν τῆς Πατρίδος των, μὲ σκοπὸν νὰ τοὺς τρομοκρατήσουν.

Παρ' ὅλας τὰς ἐνεργείας τῶν Ἠπειρωτικῶν Ὀργανώσεων εἰς τὰς Ἀμερικανικὰς ἀρχὰς δὲν ἔγινε τίποτε, διότι καθίσταται δυσχερὴς ἡ ἀνακάλυψίς των, λόγῳ τῶν φιλελευθέρων ἀντιλήψεων ποὺ ἐπικρατοῦν ἐκεῖ.

Τὸ κακὸν ὅμως δὲν περιορίζεται ἐκεῖ. Ἡ ἁρμόδια ὑπηρεσία τῶν Τιράνων συγκεντρώσασα τὰς διευθύνσεις τῶν ἐκεῖ Βορειοηπειρωτῶν ἀποστέλλει ἀπὸ ἐτῶν ἀλβανικὰ ἔντυπα μεταξὺ τῶν ὁποίων καὶ τὸ εἰς ἑλληνικὴν γλῶσσαν ἐκδιδόμενον ἐν Ἀργυροκάστρῳ ἀλβανικὸν ἔντυπον «Λαϊκὸν Βῆμα».

Ἐπειδὴ οἱ ἐκεῖ Βορειοηπειρῶται διεμαρτυρήθησαν εἰς τὰς Ἀμερικανικὰς ἀρχὰς οἱ Ἀλβανοὶ ἔπαυσαν νὰ τὰ στέλλουν ἀπὸ τὴν Ἀλβανίαν, καὶ τὰ στέλλουν ἐκ Παρισίων, πρὸς ἐξαπάτησιν τῶν Ἀμερικανικῶν ἀρχῶν. Καίτοι δὲ οἱ συμπατριῶται τὰ ἐπι[illegible]φουν, αὐτοὶ ἐξακολο[illegible] νὰ τὰ ἀποστέλλουν.

Ἡ Πανηπειρωτικὴ [illegible] σπονδία Ἀμερικῆς δι' [illegible] κλίου της πρὸς ὅλας [illegible] Ὀργανώσεις συνέστησεν [illegible] πως οἱ συμπατριῶται ἐπι[illegible] στρέφουν ὅλα τὰ ἔντυπα αὐτὰ ἢ νὰ τὰ καταστρέφουν.

Ἐπειδὴ τὸ ἴδιον γίνεται καὶ εἰς τοὺς Βορειοηπειρώτας ποὺ εἶναι ἐγκατεστημένοι εἰς ἄλλας Χώρας συνιστῶμεν εἰς αὐτοὺς ὅπως δηλώσουν εἰς τὰ Ταχυδρομεῖα τῶν Χωρῶν αὐτῶν, ὅτι δὲν εἶναι διατεθειμένοι νὰ τὰ διαβάζουν, ὥστε νὰ ἐπιστρέφωνται ὁμαδικῶς εἰς τοὺς ἀποστολεῖς.

Διὰ τοῦ τρόπου αὐτοῦ θὰ δείξουν ἀκόμη μίαν φορὰν πῶς δὲν ἔχουν καμμίαν σχέσιν μὲ τοὺς Ἀλβανοὺς καὶ θὰ ἐκδηλώσουν τὸ μῖσός των πρὸς τὸ σημερινὸν ἐγκληματικὸν καθεστὼς τῶν Τιράνων, τοῦ ὁ ποίου οἱ ἡγέται ἔχουν βαμμένα τὰ χέρια τους εἰς τὸ αἷμα τῶν ἀθώων ἀδελφῶν μας.

ΕΠΙ ΤΗ ΕΙΚΟΣΑΕΤΙΑ ΑΠΟ ΤΟΥ ΘΑΝΑΤΟΥ ΤΟΥ

Χρῆστος Χρηστοβασίλης

Τοῦ κ. Τάσου Βιδούρη

[Ὁ σεβαστὸς καὶ ἐκλεκτὸς παλαιὸς συνεργάτης τοῦ «Ἠπειρωτικοῦ Μέλλοντος» κ. Τάσος Βιδούρης, συνταξιοῦχος καθηγητὴς τῆς Φιλολογίας εἰς τὸ «Ἀρσάκειον» Πατρῶν, ἔγραψε δύο ἄρθρα διὰ τὴν ζωὴν καὶ τὴν δρᾶσιν τοῦ ἀλησμονήτου Ἠπειρώτου λογοτέχνου Χρήστου Χρηστοβασίλη, ἐπὶ τῇ συμπληρώσει εἰκοσαετίας ἀπὸ τοῦ θανάτου του. Λόγῳ πληθώρας ὅμως ἄλλης ὕλης καὶ στενότητος χώρου δὲν κατέστη δυνατὴ ἡ δημοσίευσίς των εἰς τὰ προηγούμενα φύλλα.

Ἤδη ἐπιτρέποντος τοῦ χώρου τοῦ «Ἠπειρωτικοῦ Μέλλοντος» δημοσιεύομεν τὸ πρῶτον ἐξ αὐτῶν εἰς τὸ παρὸν φύλλον, τὸ δεύτερον δὲ θέλομεν δημοσιεύσει εἰς τὸ ἑπόμενον, ἐκπληροῦντες ὀφειλόμενον χρέος, τόσον πρὸς τὸν ἀείμνηστον Ἠπειρώτην ποιητὴν Χρ. Χρηστοβασίλην, ὅσον καὶ πρὸς τὸν σεβαστὸν φίλον κ. Βιδούρην]:

Α'.

Τὴν 21ην Φεβρουαρίου 1937, ἐπέτειον τῆς ἀπελευθερώσεως τῶν Ἰωαννίνων, παρέδιδε τὸ πνεῦμα ἐν Ἀθήνοις ἓν ἐκλεκτὸν τέκνον τῆς Εὐάνδρου Ἠπείρου, ὁ γνωστότατος ἀνὰ τὸ Πανελλήνιον ποιητὴς καὶ διηγηματογράφος Χρῆστος Χρηστοβασίλης.

Δὲν ὑπάρχει Ἕλλην διελθὼν ἐκ τῶν τάξεων τοῦ δημοτικοῦ σχολείου καὶ τοῦ γυμνασίου, ὁ ὁποῖος δὲν ἔχει διαβάσει ἀποσπάσματα τῶν ἔργων τοῦ Ἠπειρώτου συγγραφέως.

[illegible] ἀπὸ μικρὰς [illegible] τὰ διηγήματά του [illegible] πεικονίζοντα τόσον [illegible] τὴν Ἠπειρωτικὴν ζω[illegible] ναν βαθιὰ μέσα στὴν [illegible] μου. Ἔβλεπα μέσα σ' αὐ[illegible] χωριό μου, τὸ σπίτι μου. [illegible] τὸν μικρόκοσμο τῆς ἀγρο[illegible] ζωῆς. Ἀργότερα εἶχα τὸ εὐτύχημα νὰ γνωρίσω τὸν συγγραφέα καὶ νὰ ζήσω πλησίον του ἐπὶ ἕνα ὁλόκληρο ἔτος. Καὶ συγκεκριμένως τὸ 1910 ὁ Χρηστοβασίλης πιεζόμενος ἀπὸ τὴν σκληρὰν βιοπάλην εἰργάζετο ὡς λογιστὴς εἰς ἕνα ἀλευρόμυλον εἰς τὸ Ἐσκῆ Σεχὴρ τῆς Μ. Ἀσίας, τὸ θρυλικὸν Δορύλαιον, εἰς τὰ κάστρα τοῦ ὁποίου τὸ 1921 ἤστραψεν ἡ Ἑλληνικὴ ἀρετή. Ἡ ἴδια βιοπάλη εἶχε ὁδηγήσει καὶ τὸν χαράσσοντα τὰς γραμμὰς αὐτὰς στὴν πόλιν ἐκείνην.

Οἱ συμπατριῶται στὴν ξενιτειὰ δὲν λογίζονται ξένοι. Εἶναι ἀδέρφια. Καλύτερ' ἀκόμα ἀπὸ ἀδέρφια.

Κι' ὁ Χρηστοβασίλης ὑπῆρξε γιὰ μένα, νέον τότε, καὶ ἄπειρον βαδίζοντα ψηλαφητὰ στὰ πρῶτα βήματα τῆς δημιουργικῆς μου δράσεως, καλύτερ' ἀπὸ ἀδελφός, πραγματικὸς διδάσκαλος καὶ ποδηγέτης. Ὅπως ὅλοι οἱ νέοι βρισκόμουν κι' ἐγὼ σὲ μιὰ πελαγοδρομία, ὥσπου ἐγνώρισα τὸν δάσκαλον τοῦ καλάμου, τὸν ἀληθινὸν τεχνίτην ποὺ μὲ καθωδήγησε στὸ δρόμο ποὺ ἔπρεπε νὰ πάρω γιὰ νὰ ἐξωτερικεύσω τὸν ἐσ[illegible]τερικόν μου κόσμον, ποὺ ἀσυγκράτητος ἀνέβλυζε τότε ἀπὸ τὴν νεανικήν μου φαντασίαν καὶ ὁρμήν.

—Τί τρέχεις καὶ πελαγώνεσαι σὲ νοσηρὲς θεωρίες, ποὺ δὲν λένε τίποτε, μοῦ βροντοφωνοῦσε. Τί θέλεις νὰ μιμηθῆς τοὺς ξένους πρὸς τὴν Ἑλληνικὴ ψυχὴ Γάλλους ποιητάς; Σὺ [illegible] πρῶτα—πρῶτα Ἠπειρώτης καὶ ἔπειτα Ἕλλην. Ἔχεις ἄφθονο γλωσσικὸ πλοῦτο παρμένο ἀπὸ τὴν Πατρίδα σου. Μὴ τὸν σπαταλᾷς σὲ νοσηρὲς συλλήψεις. Ἄνοιξε διάπλατα τὰ μάτια τῆς ψυχῆς σου καὶ διάβασε στὸ μεγάλο βιβλίο τῆς Πατρίδος μας: τὸ χωριό σου, τὸ τζάκι τοῦ σπιτιοῦ σου, τὴ φτωχὴ ἐκκλησοῦλα, τὸ σχολεῖο, τὰ λόγια, τὰ χωράφια, τὰ κακοτράχαλα βουνά, οἱ ρεματιές, κι' αὐτὸ ἀκόμα τὸ κοιμητήριο, οἱ πιστικοί, τὰ γιδοπρόβατα, οἱ στάνες, οἱ θρῦλοι καὶ οἱ παραδόσεις, τὰ ἀθάνατα δημοτικὰ τραγούδια: νὰ τόσες πηγὲς ἐμπνεύσεως. Καὶ ἀλήθεια! Ἡ μόνη ἀληθινή, ἡ μόνη φυσική, ἡ μόνη ἀστείρευτη πηγὴ ἐμπνεύσεως εἶναι ἡ Πατρίδα, τόσον ὑπὸ τὴν γενικωτέραν, ὅσον καὶ ὑπὸ τὴν περιωρισμένην ἔννοιάν της....

Ἀλλ' ἂς ἰδοῦμε τώρα ἀπὸ κοντὰ τὸν Χρηστοβασίλην καὶ τὸ ἔργον του. Ὁ Χρηστοβασίλης ἐγεννήθηκε τὸ 1860 εἰς τὸ Σούλι Χρηστοβασίλη. Τότε τὸ σπίτι του ἦτο σὲ μεγάλη κα

(Συνέχεια εἰς τὴν 2αν σελίδα)

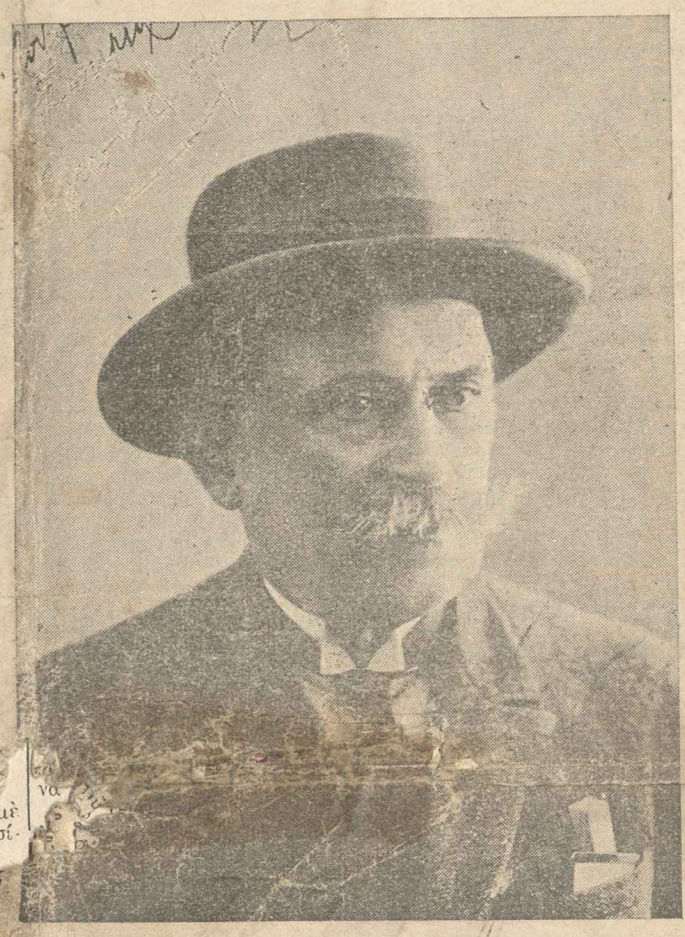

ΕΝΑ ΣΟΒΑΡΟ ΚΟΙΝΩΝΙΚΟ ΠΡΟΒΛΗΜΑ

Η ΜΕΤΑΦΟΡΑ ΤΗΣ ΚΟΙΝΟΤΗΤΟΣ ΑΕΤΟΠΕΤΡΑΣ

Ἡ ἀνήκουσα εἰς τὴν Βορειοδοτικὴν περιοχὴν Ἰωαννίνων καὶ ἐγγὺς πρὸς τὴν Ἀλβανικὴν παραμεθόριον κειμένη Κοινότης Ἀετοπέτρας—Δωδώνης εἶχε καὶ ἔχει τὸ ἀτύχημα τῆς διπλῆς καταστροφῆς ἀφ' ἑνὸς μὲ νέκ τῶν ἐπιδρομῶν, διώξεων καὶ ἐμπρησμῶν, ἀφ' ἑτέρου δὲ ἐκ τῆς καταδρομῆς τῆς φύσεως συνεπαγομένης τὴν συνεχῆ κατάλισθησιν καὶ καθίζησιν τοῦ ἐδάφους αὐτῆς, ἐπὶ τοῦ ὁποίου εὑρίσκονται ἐκτισμέναι οἱ οἰκισμοί της καὶ ἡ καλλιεργήσιμος ἔκτασίς της.

Ἐλάχιστοι τῆς Κοινότητος ἔρασιν ὄντες πάντοτε φιλοπρόμετα καὶ φιλοπάτριδες κατέμάτων κατὰ τὸ παρελθὸν κάθε του Ἀλτον προσπάθειαν ὅπως τοῦ Ἰω[illegible]σουν τὴν Κοινότητά γιος Θ. [illegible]δείγμα προόδου καὶ ρος ὑπ[illegible] διὰ τὴν περιοχὴν χο[illegible]γήσαντες καὶ διατηρή[illegible] Ἐκ[illegible] ἐπὶ τὸ πλεῖστον ἐξ ἰδιω[illegible]ων τὴν πρώτην Οἰκοκυρικὴ[illegible]χολὴν τῆς περιοχῆς, καθὼ καὶ πλήρη Ἐκπαιδευτικὴν Σχολικὴν Ὀργάνωσιν πρότυπο, διὰ τῆς προσλήψεως τοῦ πρώτου Γεωπόνου καὶ διὰ τῆς ὀργανώσεως παιδικῶν σισσιτίων, σχολικῆς βιβλιοθήκης καὶ φαρμακείου.

Τὸ Σχολικὸν Μέγαρον τῆς Κοινότητος, μεγαλοπρεπὲς εἰς τὴν ἐμφάνιν ἀξίας ἄνω τῶν πεντακοσίων χιλιάδων προπολεμικῶν δρμῶν, ἀποτελεῖ ἕνα δείγμα τῆ Κοινοτικῆς αὐτῆς ἀκμῆς.

Πέραν τούτων ἡ Κοινότης παρουσίαζε ἀξιόλογον παράγοντα Κοινωνικῆς καὶ Οἰκονομικῆς προόδου καὶ εἶχε τὸ μεγαλύτεροποσοστὸν ἐμπορικῶς κινήσεως ἀπὸ ὅλας τὰς ὑπολοίπους Κοινότ[illegible] αὐτῆς περ[illegible]δι:

Δυστυχῶς ὅμως, ὡς προανέφερα ἐπελθόντων τοῦ πολέμου, τῆς Κατοχῆς καὶ τῆς περιόδου τοῦ συμμοριτοπολέμου ἡ Κοινότης ὑπέστη παντοειδεῖς καταστροφὰς σὺν ταῖς καταστροφαῖς ἐκ τῶν καθιζήσεων καὶ κατολισθήσεων τοῦ ἐδάφους της, ποὺ ἠμπόδισαν καὶ ἐμποδίζουσι συστηματικῶς πλέον πᾶσαν ἐνέργειαν ἀνορθώσεώς της καὶ ἐπανόδου της εἰς τὴν προπολεμικὴν κατάστασιν.

Τοῦτο διαπιστώσαντες οἱ ἰθύνοντες τὰ τῆς Κοινότητος προέβησαν καὶ προβαίνουσι ἀπὸ πολλῶν ἐτῶν εἰς παντοειδεῖς ἐνεργείας, ὅπως ἡ Κοινότης των—μετατεθῇ—εἰς ἔδαφος κατάλληλον καὶ διὰ λόγους συναισθηματικοὺς καὶ πατριωτικούς, ἐντὸς τῆς περιοχῆς τοῦ Νομοῦ Ἰωαννίνων κείμενον.

Εἰδικώτερον, αἱ ἐνέργειαί των ἐστράφησαν πρὸς τὴν περιοχὴν Ἀσπραγγέλων μεταξὺ τοῦ 18ου καὶ 19ου χιλιομέτρου καὶ ἔμπροσθεν τῆς Ἐθνικῆς ὁδοῦ Ἰωαννίνων—Κονίτσης ἐπὶ τῆς ὁποίας ὑπάρχει χῶρος βοσκότοπος ἀρκετῶν στρεμμάτων καὶ κατάλληλος διὰ τὴν δημιουργίαν ἑνὸς νέου συνοικισμοῦ, καὶ τὴν ὁποίαν προέτεινεν καὶ ἡ Νομαρχιακὴ Ἐπιτροπή.

Ὁ χῶρος οὗτος ἀνήκει καὶ ὑπάγεται εἰς τὴν κυριότητα τοῦ Ο.Δ.Ε.Π. καὶ εἰδικώτερον εἰς τὴν κυριότητα τῆς Ἱερᾶς Μητροπόλεως Ἰωαννίνων, ἥτις καὶ ἐξέθεσε τοῦτον εἰς τὴν διὰ πλειοδοτικοῦ διαγωνισμοῦ ἐκποίησιν.

Ἤδη ἐπὶ τοῦ θέματος τοῦτου παρενέβη ἡ ἐνδιαφερομένη Κοινότης καὶ ἐζήτησε τὴν ἐπέμβασιν τῆς Νομαρχίας Ἰω[illegible]

(Συνέχεια εἰς τὴν 2αν σελίδα)

Βαρβαρί[illegible]
τὸ Θεὸ πα[illegible]
γιὰ ν πιάσε[illegible]
γιὰ νὰ φᾶνε[illegible]
καὶ τὰ ὀρφαν[illegible]
γιὰ νὰ πιάσε[illegible]

Η ΣΚΟΠΙΑ ΜΑΣ

Η ΚΑΠΝΟΚΑΛΛΙΕΡΓΕΙΑ ΕΙΣ ΤΗΝ ΗΠΕΙΡΟΝ

Δέκα Κοινότητες τῆς Ἠπείρου ἐζήτησαν νὰ ἐπιτραπῇ ἡ καλλιέργεια καπνοῦ εἰς τοὺς κατοίκους των, ἀφοῦ τὸ ἔδαφος ἐπιδέχεται αὐτήν. Δυστυχῶς ὅμως δὲν τοὺς ἐπετράπη, «λόγῳ κορεσμοῦ τῶν καλλιεργουμένων διὰ καπνοῦ ἐδαφῶν». Πρόκειται περὶ ἑνὸς μέτρου, ποὺ ἀδικεῖ μερικὰς ἑκατοντάδας ἀγροτικῶν οἰκογενειῶν, αἱ ὁποῖαι ζητοῦν νὰ τοὺς ἐπιτραπῇ ἡ καπνοκαλλιέργεια ὄχι «γιὰ λοῦσο» ἀλλὰ διὰ νὰ βελτιώσουν τὸ χαμηλὸν των βιοτικὸν των ἐπίπεδον, ὀφειλόμενον εἰς τὸ ἀνεπαρκὲς τοῦ γεωργικοῦ των κλήρου.

Τὰ ἁρμόδια Ὑπουργεῖα καλοῦνται νὰ ἱκανοποιήσουν τὸ δίκαιον αἴτημα τῶν ἐνδιαφερομένων ἀγροτῶν, ἐξετάζοντα μὲ εὐρύτητα καὶ κατανόησιν τὰ σχετικὰ ὑπομνήματα τούτων.

Η ΔΩΡΕΑ ΤΗΣ ΕΘΝΙΚΗΣ ΤΡΑΠΕΖΗΣ ΠΡΟΣ ΤΗΝ ΠΟΛΙΝ ΤΩΝ ΙΩΑΝΝΙΝΩΝ

Τὴν 4ην τρέχ. ὑπεγράφη εἰς Ἰωάννινα τὸ συμβόλαιον τῆς παραδόσεως εἰς τὸν Δῆμον τοῦ παρὰ τὴν Κεντρικὴν Πλατεῖαν μεγάρου τῆς Ἐθνικῆς Τραπέζης. Ἡ δωρεὰ αὕτη τῆς Ἐθνικῆς Τραπέζης, ἡ ὁποία ὠφείλεται εἰς σχετικὴν ὑπόδειξιν τοῦ ἀειμνήστου Δημάρχου Θ. Θεοδωρίδη, ἔλαβε τὴν ὁριστικήν της μορφὴν μὲ τὴν ὑπογραφὴν τοῦ δωρητηρίου συμβολαίου.

Πρὸς τὴν Διοίκησιν τῆς Ἐθνικῆς Τραπέζης, τῆς ὁποίας ἱδρυτὴς καὶ πρῶτος Διοικητὴς ἐπὶ μακρὸν ὑπῆρξεν ὁ ἀείμνηστος Ἰωαννίτης εὐπατρίδης Γεώργιος Σταῦρος, ἐξέφρασε τὰς εὐχαριστίας καὶ τὴν εὐγνωμοσύνην ὁ Δήμαρχος κ. Γρ. Σακκᾶς. Αἰσθάνεται ὅμως τὴν ὑποχρέωσιν νὰ [illegible] πρὸς τὸ [illegible] τοῦτο πιστωτικὸν ἵδρυμα τῆς χώρας τὰ συγχαρητήριά του καὶ τὸ «Ἠπειρωτικὸν Μέλλον», ὡς ὄργανον ἐξυπηρετήσεως τῶν ἀναγκῶν τοῦ τόπου καὶ συνδετικὸς κρίκος μεταξὺ γενετείρας καὶ ἀποδήμων τέκνων της.

ΑΙ ΔΕΞΑΜΕΝΑΙ ΠΟΤΙΣΜΑΤΟΣ

Τελευταίως, μὲ τὴν οἰκονομικὴν ἐνίσχυσιν τῶν νομαρχιακῶν συμβουλίων Ἄρτης καὶ Ἰωαννίνων, τὴν τεχνικὴν συμβολὴν τῶν δασικῶν ἀρχῶν καὶ τὴν προσωπικὴν ἐργασίαν τῶν κατοίκων, κατεσκευάσθησαν δεξαμεναὶ ποτίσματος εἰς Μεγαλόχαρην καὶ Μεγ. Περιστέρι, διὰ τῶν ὁποίων ἐξυπηρετεῖται ἡ κτηνοτροφία τοῦ τόπου—ἀνὰ 2000 αἰγοπρόβατα δι' ἑκάστην κοινότητα. Πρόκειται περὶ μιᾶς ἐπαινετῆς καὶ καρποφόρου ὑπηρεσίας πρὸς τὰς ἀνύδρας ὀρεινὰς κοινότητας, ἡ ὁποία πρέπει νὰ συνεχισθῇ καὶ νὰ διευρυνθῇ ἀφοῦ ἀποβαίνει τόσον ὠφέλιμος διὰ τὴν κτηνοτροφίαν.

Ο κ. ΙΩΑΝΝΗΣ ΠΑΠΑΠΕΤΡΟΥ

Καθὼς ἐγράψαμεν εἰς τὸ προηγούμενον φύλλον μας, ὁ τέως βουλευτὴς Ἰωαννίνων, ἰατρὸς κ. Ἰω. Παπαπέτρου, δι' ἀποφάσεως τοῦ κ. Προέδρου τῆς Κυβερνήσεως, διωρίσθη Ἐπιθεωρητὴς Ἀγροτικῶν Ἰατρείων. Ὁ διορισμὸς τοῦ κ. Παπαπέτρου εἰς τὴν ἀνωτάτην αὐτὴν θέσιν ἀποτελεῖ πανηγυρικὴν ἀναγνώρισιν τῶν ἐπιστημονικῶν καὶ διοικητικῶν του προσόντων, ποὺ ἀντανακλᾷ ἐπὶ τῶν συμπατριωτῶν του, οἱ ὁποῖοι, εἰς τὸ πρόσφατον παρελθόν, τὸν ἀνέδειξαν βουλευτήν των. Συγχαίρομεν τὸν φίλον κ. Παπαπέτρου διὰ τὸν διορισμόν του, ἐκφράζοντες τὴν πίστιν ὅτι καὶ εἰς τὴν θέσιν του αὐτὴν θὰ ἐπιτύχῃ χρησιμοποιῶν τὰ ἐπιστημονικὰ καὶ διοικητικὰ προσόντα του, καθὼς καὶ τὴν πεῖραν, ποὺ ἀπέκτησεν ὡς ἰατρὸς εἰς τὸ Τ. Α. Α. Μ., ἐπὶ πολλὰ ἔτη.

Ο ΕΡΑΝΟΣ ΔΙΑ ΤΟ ΜΝΗΜΕΙΟΝ ΤΩΝ ΜΠΙΖΑΝΟΜΑΧΩΝ

Ἡ Πανελλήνιος Ἐπιτροπὴ Ἐράνου διὰ τὴν ἀνέγερσιν τοῦ μνημείου τῶν Μπιζανομάχων συνελθοῦσα τὴν 7 τρέχ. ὑπὸ τὴν Προεδρίαν τοῦ στρατηγοῦ ἐ. ἀ. Δημ. Μπότσαρη, ἀπεφάσισε τὰ ἑξῆς:

1) Ὅπως ὀργανωθῇ διάλεξις εἰς τὴν αἴθουσαν τοῦ «Παρνασσοῦ» ἢ εἰς τὴν αἴθουσαν τῆς Ἀρχαιολογικῆς Ἑταιρείας περὶ τὰ τέλη Νοεμβρίου ἢ ἀρχὰς Δεκεμβρίου.

2) Ὅπως τὴν 1 Δεκεμβρίου ἡμέραν Κυριακήν, ποὺ συμπληροῦνται 45 ἔτη ἀπὸ τῆς ἐνάρξεως τῆς πολιορκίας τοῦ Μπιζανίου, κατατεθῇ στέφανος εἰς τὸ Μνημεῖον τοῦ Ἀγνώστου Στρατιώτου.

3) Ὅπως γίνουν ὁμιλίαι ἀπὸ τοὺς Ραδ. Σταθμοὺς διὰ τὴν σημασίαν τῶν μαχῶν τοῦ Μεγάλου αὐ-

"Ηπειρωτικον Μελλον,,

ΔΕΚΑΗΜΕΡΟΣ ΑΝΕΞΑΡΤΗΤΟΣ ΗΠΕΙΡΩΤΙΚΗ ΕΦΗΜΕΡΙΣ
ΕΤΟΣ ΙΔΡΥΣΕΩΣ 1934

Συνδρομαί:

ΕΣΩΤΕΡΙΚΟΥ ἐτησία Δρ.	60
» ἑξάμηνος »	30
ΔΙΑ ΤΗΝ ΗΠΕΙΡΟΝ ἐτησία »	50

ΕΞΩΤΕΡΙΚΟΥ

Ἀεροπεριοχές: Ἀμερικῆς δολ. 11, Εὐρώπης καὶ Ἀφρικῆς $2^1/_2$ Λίρ. στερλ., Τουρκίας Λ. 25.
Ἀπλῆς: Ἀμερικῆς δολ. 8, Αὐστραλίας, Ἀφρικῆς κλπ. 2 Λ. £. Τράπεζαι &'Ιδρύματα Δρ. 200
Κοινότητες » 100

Ἐπὶ τῆς ὕλης: Κ. Θ. ΜΙΧΑΗΛΙΔΗΣ

Διευθύνσεις συμφώνως τῷ νόμῳ:
Ἐκδότης Διευθυντής
Ἀθανάσιος Ν. Γκογκώνης
Ἀλχαμένους 142 (Τ.Τ. 2)
Προϊστάμενος Τυπογραφείου
Θεμ.Χειρεκκάκης
Ἀγ. Πολυκάρπου 15 — Καισαριανή

ΑΠΟΣΤΟΛΟΣ ΦΛΑΜΠΟΥΡΑΣ

Κατάγεται ἐξ Ζακύνθου ὁ κ. Ἀπόστολος Φλάμπουρας καὶ τυγχάνει ἐκ τῶν 'Ελλήνων Πολεμιστῶν. Ἔλαβε μέρος κατὰ τὸν Βαλκανο–Τουρκικὸν πόλεμον 1912—1913, τιμηθεὶς διὰ τῶν Μεταλλίων Βαλκανο—Τουρκικοῦ πολέμου. Ἀξιωματικὸς Ὀπλαρχηγὸς κατὰ τὸν Βορειοηπειρωτικὸν ἀγῶνα 1914 ἐτιμήθη διὰ τοῦ Μεταλλίου τοῦ Βορειοηπειρωτικοῦ ἀγῶνος καὶ τοῦ Πολεμικοῦ Σταυροῦ. Ἐταξίδευσε μετέπειτα εἰς τὰς Ἥνωμ. Πολιτείας, ἔλαβε μέρος κατὰ τὸν Παγκόσμιον Πόλεμον 1912—1918, τιμηθεὶς διὰ τοῦ Μεταλλίου Σταυροῦ ἐξαιρετικῶν ὑπηρεσιῶν παρὰ τοῦ Συμβουλίου Ἀποράων Ἀξιωματικῶν τῶν Ἥνωμ. Πολιτειῶν, ἐξελέγη Κεντρικὸς Διοικητὴς τῆς Φάλαγγος Ἑλλήνων Πολεμιστῶν Ἀμερικῆς, ἔχει

ΤΟ ΒΙΒΛΙΟ

Δημήτρη Σαλαμάγκα

"ΓΙΑΝΝΙΟΤΙΚΕΣ ΑΠΟΚΡΙΕΣ,,

'Ανάτυπο περιοδ. «Ἤπειρ. Ἐστία».

Τὰ λαογραφικὰ σύμμικτα τοῦ κ. Δημ. Σαλαμάγκα, ποὺ δημοσιεύονται συνεχῶς ἀπὸ τὸ 1955 στὸ περιοδικὸ «Ἠπειρωτικὴ Ἐστία»—μὲ τὸν γενικὸ τίτλο «Τὸ Γιαννιότικο στιχοπλάκι κι' οἱ παράγοντές του»—μετὰ τοὺς γλαφυροὺς «Μπανέιδους καὶ Καραμπέηδες» μᾶς δίνουν τώρα τὶς «Γιαννιότικες ἀποκριές».

Εἶναι κι' οἱ «Γιαννιότικες ἀποκριὲς» ἕνα πραγματικὸ ἀναστήλωμα τῶν λαϊκῶν παραδόσεων τῆς πόλεως τῶν Γιαννίνων, ποὺ βρῆκαν στὸ πρόσωπο τοῦ λαογράφου μας τὸν ἀκάματο συλλέκτη κι' ἀποθησαυριστή τους.

Γιατὶ παρὰ τὶς δυσχέρειες ἀπὸ τὴν ἔλλειψη τοῦ χρειαζούμενου γραπτοῦ ὑλικοῦ, ὁ κ. Σαλαμάγκας κατορθώνει, βαδίζοντας μ' ὑπομονή, νὰ συμπληρώνει, πάντα, τὰ κενά, μὲ τὴ χρησιμοποίηση τῶν ζωντανῶν πηγῶν ἀλλὰ καὶ τῶν δικῶν του παιδικῶν ἐνθυμήσεων.

Κι' οἱ δυσχέρειες ὅμως αὐτὲς ἂν δὲν ὑπῆρχαν κι' ἂν ἦταν εὔκολα κατορθωτοὶ ἡ συγκέντρωση τῶν στοιχείων τοῦ θέματος, ἡ λαογραφικὴ συλλογὴ θ' ἀπόμενε ξεχῆ καὶ σκέρα (ὅπως συμβαίνει σ' ὅμοιες περιπτώσεις ταχτικά), ἂν δὲν τὸν πλούτιζε τὸ ἀφηγηματικὸ ὕφος τοῦ συλλέκτη, ποὺ, λογοτέχνης ὄντας ἐκατὸ τοῖς ἑκατό, τοὺς παραδίδει λογοτέχνημα.

Τὰ λαογραφικὰ τοῦ Σαλαμάγκα, χαίρεται κανείς τὴν πυκνότητα τοῦ ἐρευνημένου ὑλικοῦ μὲ τὴν πυκνότητα τοῦ καλοῦ λόγου μᾶς ἀπολύτως τέλειας συγγραφῆς.

Καὶ μόνον ἔτσι τὰ ἐπὶ μέρους θέματα πέρνουνε γενικώτερη μορφὴ καὶ ἀποστοῦν—καὶ συγχρατοῦν—τὸ ἐνδιαφέρον ὅλων.

Αὐτὰ παρ' ὅλο ποὺ ἡ λαογραφία μας ἀπὸ ὅπου δήποτε τῆς 'Ελλάδος ἂν συλλέγεται, εἶναι ἡ ἴδια, σὰν λαογραφία, ἐνδιαφέρουσα. Μὰ θέλει καὶ τὴν τέχνη της. Κι' ἡ τέχνη εἶναι δυσέρεση, στὰ χέρια τὼν ὁλίγων. Δικαιολογῶ τοὺς Γιαννιότες ποὺ μιλοῦν γιὰ τὸν κ. Σαλαμάγκα μὲ τόση ἀγάπη καὶ τόσο σεβασμό.

ΤΑΚΗΣ ΤΣΙΑΚΟΣ

ΝΕΚΡΟΛΟΓΙΑ

ΠΕΡΙΚΛΗΣ ΚΙΤΣΑΝΕΛΗΣ

Τὴν Δευτέραν 4 Νοεμβρίου ἀπέδανεν εἰς ἡλικίαν 68 ἐτῶν, ἐκ συγκοπῆς τῆς καρδίας, ἕνας λαμπρὸς Ἠπειρώτης, ὁ **Περικλῆς Κιτσανέλης** ἐξ Ἰωαννίνων. Ἀλγεινὸς ὁ Ὑπουργεῖον Ἐξωτερικῶν καὶ Γραμματεύς, ἐπὶ πολλὰ ἔτη τῆς Μπαγκείου Ἐπιτροπῆς. Ὁ θανατὸς του ἐλύπησε βαθύτατα ὅλους ὅσους τὸν εἶχον γνωρίσει καὶ εἶχον ἐκτιμήσει τὰς πολλαπλᾶς ἀρετάς του. Διεκρίνετο διὰ τὴν σεμνότητά του, τὸν ἥλογον ἠκειρωτισμόν του, τὸ ἀκέραιον τοῦ χαρακτήρος του, καὶ τὴν ἀγάπην πρὸς τοὺς συναγωνιστάς του. Ὡς Γραμματεὺς τοῦ Μπαγκείου κηροδοτήματος ἐβούλησε τοὺς συμπατριώτας παντοτεροῦς καὶ ἰδιαιτέρως τοὺς προερχομένους ἐκ τῆς ὑποδούλου Ἠπείρου. Καὶ τοι ἐξὸν καταληρῆ ὑπὸ τοῦ ὁρίου ἡλικίας, ἐν τούτοις μετέβαινον τρὶς τῆς ἑβδομάδος εἰς τὸ ὑπουργεῖον Ἐξωτερικῶν καὶ ἐλεγάζετο ἄνευ οὐδεμιᾶς ἀμοιβῆς διὰ τὰ ζητήματα τοῦ Κληροδοτήματος.

Εἰς τὴν νεκρώσιμον ἀκολουθίαν, ἡ ὁποία ἐψάλη τὴν ἀπομένην εἰς τὸ Γ' Νεκροταφεῖον, προσῆλθον: ὁ Σεβ. Μητροπολίτης Ἀργυροκάστρου κ. Παντελεήμων, ὁ τέως ὑπουργὸς κ. Γεν. Διαχειριστὴς τοῦ Μπαγκείου Κληροδοτήματος κ. Φιλ. Δορανόμης, οἱ Δ/νταὶ τοῦ ὑπουργείου Ἐξωτερικῶν κ.κ. Κ. Ἀνδρεάδης καὶ Ἰ. Στεφάνου, ἀλλοι ἀνώτεροι ὑπάλληλοι τοῦ αὐτοῦ ὑπουργείου, ὁ Γεν. Γραμματεὺς τῆς Κ.Ε. Βορ. Ἠπείρου κ. Θ. Βενακίδης, ὁ πρόεδρος τοῦ Συλλόγου Δι(ορ)τῶν κ. Π. Πόλιος, ὁ Πρόεδρος τῆς Πανηπ. Ἀδελφότητος κ. Ἀθαν. Τραχίλης, οἱ σύμβουλοι τοῦ «Σελασφόρου» κ. κ. Ἠ. Ἠλιάδης καὶ Ἀ. Ζήσης καὶ ἄλλοι συμπατριῶται. Κατετέθησαν δὲ πολλοὶ στέφανοι. Τὸ «Ἠπειρωτικὸν Μέλλον» τὸ ὁποῖον ἐγνώρισεν ἐκ τοῦ πλησίον τὸν ἰδεήμονχον Περικλῆν ἐκφράζει τὴν βαθεῖαν λύπην του διὰ τὴν ἀπροσδόκητον ἀπόλειάν του. Ἀσευθύνει δὲ τὰ θερμὰ του συλλυπητήρια εἰς τὴν ἀπαρηγόρητον σύζυγόν του καὶ λοιποὺς οἰκείους του.

* * *

Ἐπὶ τῷ θανάτῳ τοῦ ἀειμνήστου Περ. Κιτσανέλη ἐξέδοσαν ψηφίσματα διὰ τὸν ὁποῖον ἐκφράζουν τὴν θλῖψιν των: Ὁ Σύλλογος Βορ/τῶν καὶ ἡ Πανν. Ἀδελφότης, τῆς ὁποίας ὁ μεταστὰς ὑπῆρξεν ἐπὶ πολλὰ ἔτη πρόεδρος τῆς Ἐξελεγκτικῆς Ἐπιτροπῆς.

ΠΟΛΙΤΙΚΗ & ΦΙΛΟΛΟΓΙΑ

Ἡ Βιογραφία τοῦ Ἐθνικοῦ Εὐεργέτου

ΓΕΩΡΓΙΟΥ ΑΒΕΡΩΦ

Εἰς τὴν ἐφημερίδα «Ταχυδρόμος» τῆς Ἀλεξανδρείας ἐδημοσιεύθη τὸ ἀκόλουθον σχόλιον τὸ ὁποῖον καὶ ἀναδημοσιεύομεν ὡς ἔχει:

«Μεῖ ἐξήτησε πρὸ ἡμερῶν ἕνας γνωστός μου ἕνα βιβλίο γιὰ τὴν ζωὴ τοῦ Ἀλεξανδρινοῦ ποιητοῦ Καβάφη καὶ τοῦ συνέστησα τὸν Ἀμφιτολῶν τοῦ Μιχ. Περάνθη. Γιατὶ πράγματι τὸ βιβλίο αὐτὸ εἶναι τὸ τελειότερο εἰς τὸ εἶδος του ἀπὸ ὅσα ἐγράφησαν. Καὶ εἶναι ἐκπληκτικὸ πὼς ὁ Περάνθης, χωρὶς νὰ εἶναι Ἀλεξανδρινός, κατωρθωσε νὰ δώσῃ ἕνα τόσο μελετημένο καὶ συμπληρωμένο βιβλίο ἐπάνω σ' ἕνα τόσο δύσκολο θέμα. Βέβαια ὁ Περάνθης μᾶς ἔδωσε ἐπίσης ἕνα ἀριστοτεχνικὸ βιβλίο γιὰ τὸν Παπαδιαμάντη, ἀλλὰ ἡ ζωὴ τοῦ Καβάφη δὲν εἶναι ἀπὸ ἐκεῖνες ποὺ μποροῦν νὰ γραφοῦν ἀπὸ ὁποιονδήποτε. Θέλουν τεχνίτη. Καὶ τέτοιος καλὸς τεχνίτης φάνηκε ὁ Περάνθης. Τοῦ ἀξίζει τὸ ἔπαινο. Ἐπὶ τῇ εὐκαιρίᾳ ἄκουσα ὅτι κατὰ τὸ πέρασμά του ἀπὸ τὴν Ἀλεξάνδρεια ὁ ὑπουργὸς τῶν Ἐξωτερικῶν κ. Ἀβέρωφ διερωτήθηκε πὼς δὲν γράφηκε μιὰ βιογραφία τοῦ Ἀβέρωφ, τοῦ προευεργέτου τῆς ἑλληνικῆς δραστηριότητος εἰς τὴν Αἴγυπτον. Ἀλήθεια, παράλειψις. Ἀλλὰ θὰ μποροῦσε νὰ ἀνατεθῇ εἰς τὸν Περάνθην, τὸν μόνον γλαφυρὸν Ἕλληνα λογοτέχνην, ποὺ ἔχει τὴν τέχνην νὰ κάνῃ τὴν βιογραφίαν λογοτέχνηματα γιὰ τοὺς πολλούς».

Εἶναι ἄκρως κολακευτικὰ ὅσα γράφει ἡ Ἀλεξανδρινὴ συνάδελφος διὰ τὴν πεζογραφικὴν προσφορὰν τοῦ κ. Μιχ. Περάνθη καὶ διαπίστωσε εἰς ἕν ἀφορᾷ τὰς μυθιστορηματικὰς βιογραφίας εἰς τὰς ὁποίας θεωρεῖται μοναδικός. Καὶ αἰσθανόμεθα ἰδιαιτέραν ὑπερηφάνειαν ἀναδημοσιεύοντες τὰς ὡς ἄνω κρίσεις, δεδομένου ὅτι ὁ κ. Περάνθης εἶναι Ἠπειρώτης.

Ἂν, ἀπομένος, ἐπὶ τῶν Ἑλληνικῶν ὑπουργῶν κ.Ἐδάν. Ἀβέρωφ ἀνδιέφερεται νὰ ἴδῃ μιὰν Βιογραφίαν του μεγα[illegible] ἀλλὰ, καὶ, κ[illegible] Ἠπειρώτην, ὅστις κ[illegible] ρον παντὸς ἄλλου [illegible] ἀν εἰσδύσῃ εἰς [illegible] χᾶς τῆς ἠπειρωτικῆς Μ[illegible] γίας.

Η ΜΕΤΑΦΡΑΣΗ ΤΗΣ ΑΕΤΟΠΕΤΡΑΣ

(Συνέχεια ἐκ τῆς 1ης σελίδος)

ἀννίνων καὶ τοῦ Ὑπουργείου Προνοίας. Ἴνα προβᾷσι εἰς τὴν ἐξαγορὰν τῆς ὡς ἄνω ἐκτάσεως καὶ μὲ ἀποκλειστικὸν σκοπὸν τὴν ἀποκατάστασιν τῶν κατοίκων τῆς 'Κοινότητος 'Αετοπέτρας.

'Επιπροσθέτως ἡ ἐξαγορὰ τῆς ἐκτάσεως αὐτῆς παρὰ τοῦ Κράτους δίδει τὴν εὐκαιρίαν ὅπως παραλλήλως μὲ τὴν ἀποκατάστασιν τῆς ἀναφερομένης κοινότητος προβῇ καὶ εἰς τὴν ἀποκατάστασιν καὶ μιᾶς σειρᾶς ἐξ (6) ἑτέρων ὁρεινῶν Κοινοτήτων εὐρισκομένων εἰς τὴν αὐτὴν κατάστασιν ἀνάγκης διὰ μεταφορᾶς των.

Οὕτως, τόσον εἰς τὸ Κράτος ὅσον καὶ εἰς ὅλους ὅσους ἐνδιαφέρονται διὰ τὴν τύχην τῆς ἰδιαιτέρας μας Πατρίδος 'Ηπείρου, μαστιζομένην ἀπὸ τὸν μαρασμὸν καὶ τὴν ἀστυφιλίαν, δίδεται μία λαμπρὰ εὐκαιρία νὰ πρωτοπάρουν τοῦς φιλοπρόδους καὶ δραστηρίους 'Αετοπετρίτας, ὅπως δημιουργηθῇ μία νέα πρότυπος Τουριστικὴ καὶ πολλὰ ὑποσχομένη Κοινότης, προσέτι δὲ καὶ ἀντάξιον Προάστειον ἐπὶ τῶν Βορείων Πύλων τῆς θρυλικῆς Πρωτευούσης τῆς 'Ηπείρου, τὰ Γιάννενα.

Γρηγόριος Κολεβὸς
Πληρεξούσιος τῆς Κοινότητος 'Αετόπετρας

ΑΛΛΗΛΟΓΡΑΦΙΑ

Χρ. Δίλιον Πόρτλανντ Μαΐν.—Διὰ τοῦ αὐτοῦ ἀντιπροσώπου μας κ. 'Ηλία Καλύβα ἐλάβομεν τὴν συνδρομήν σας.

—**Β. Κίτσην** Ἀγ. 'Ελεοῦσα (Ἰωαννίνων). Συνδρομή σας ἐλήφθη.

—**Κοινότητας Βέλιανης καὶ Δεῖκης** (Παραμυθιᾶς). Συνδρομαί σας ἐλήφθησαν.

"Απαντας τοὺς ἀνωτέρω συνδρομητὰς μας εὐχαριστοῦμεν θερμῶς.

"Η ΠΟΛΙΤΙΚΗ ΙΣΤΟΡΙΑ ΤΗΣ ΗΠΕΙΡΟΥ,,

Ἐκδίδεται ἡ ἐπὶ τῆς Ἱστορίας τῆς Ἠπείρου ἀπελευθερώσεως τοῦ

Ὑπὸ ΚΩΣΤΑ ΝΑΚΟΥ
Δημοσιογράφου

ΚΟΙΝΩΝΙΚΗ ΚΙΝΗΣΙΣ

ΑΦΙΞΕΙΣ

ΑΦΙΧΘΗΣΑΝ: Ἐξ Ἰωαννίνων: Ὁ κ. Σταῦρος Παναΐου, δικηγόρος—πολιτευτής.

—Ἐκ Δολοῦ (Παγωνίου): Ὁ κ. Ἀημ. Μοῦστος, μετὰ τῆς συζύγου του Κωνσταντίνας.

—Ἐκ Βόλου: Ὁ κ. Γαβριὴλ Παπαγεωργίου.

—Ἐξ Ἰωαννίνων: Ὁ Σ Ἀναγνωστόπουλος, Διοικητικὸς ὑπάλληλος.

ΑΝΑΧΩΡΗΣΕΙΣ

ΑΝΕΧΩΡΗΣΑΝ: Δι' Ἠνωμένεσαν: Ὁ κ. Γ. Παπᾶς, ὑπάλληλος τοῦ ἐκεῖ Δημοσίου Ταμείου.

—Δι' Ἰωάννινα: Ὁ κ. Δημ. Δογρίτης, αὐτοκινητιστὴς καὶ Γ. Κώτσης, ἔμπορος.

—Δι' Πάτρας: Ἡ κ. Βασιλικὴ Βασιλείου.

—Δι' Κατέσοβον (Ζαγορίου): Ὁ ἐ. ἀ. ὑποστράτηγος κ. Ἰωάν. Βογᾶς.

Διὰ Θεσ/νίκην: Ὁ κ. Καρ. Μαστορίδης, Γενικὸς Ἐπιθ/τὴς Μέσης Ἐκπαιδεύσεως, μετὰ τῆς συζύγου του.

ΑΡΡΑΒΩΝΕΣ

ΟΡΧΟΜΕΝΟΣ (Λεβάδων): Ὁ κ. Ἰγνάτιος Δημητρίου γνώστου, ἀπὸ τὸ Φλάμπουρο (Ζαγορίου) καὶ ἡ κ. Ἀναστασία Σ. Κυπραίου, ἐξ Ὀρχομενόν, ἡ ὁποία βοιώσῃ Καλὰ στέφανα.

ΓΑΜΟΙ

ΑΘΗΝΑΙ: Ὑπὸ τὰς εὐλογίας τοῦ Σεβασμ. Μητροπολίτου Ἀργυροκάστρου κ. Παντελεήμονος καὶ ἐν μέσῳ εὐρυτάτου κύκλου συμπατριωτῶν καὶ μὴ, ἐβλάσθησαν τὴν 30/10, εἰς τὸν ἱερὸν τοῦ Ἁγίου Νικολάου (ὁδὸς Βασιλίσσης Σοφίας), οἱ γάμοι τοῦ κ. Μαρίου Βαλλυνδρᾶ, λοχαγοῦ—πεζικάτορος, μετὰ τῆς ὁδ/δος Δώρας Φάντη, θυγατρὸς τοῦ Διευθυντοῦ Ὑπουργ. Προνοίας καὶ ἐκλεκτοῦ συμπατριώτου κ. Μαργαρίτη Φάντη. Ἐπὶ τοῦ στεφάνου ἀντήλλαξαν ὁ Ταξίαρχος κ. Ἀλ. Ζαμπετάκης, Μπαλέας ἄλλων παρόντων ὁ Καθηγητὴς τοῦ Πανεπιστημίου κ. Βλασσίδης, τὸ Διοικ. Συμβούλιον τῆς Κ.Ε.Β.Α. τὰ Διοικ. Συμβούλια τοῦ Σλόγου Βορειοηπειρωτῶν Ἐλένη [illegible] Ἠπειρ. Ζα[illegible] τοῦ ὑπουργείου κ. Ἰωάννινα. Ἐπαμ. Νίκας, Δ/ντὴς Δ/ντὴς ἐνταῦθα καὶ [illegible] ἀξιωματικοὶ [illegible] ἀλλαὶ, κ.ἀ. [illegible] ἐκ τῶν ἐξ Ἠπείρου [illegible] ἐκ τῶν ἐξ Ἠπείρου [illegible] ἐκ τῶν ἐξ Ἠπείρου

ΕΠΡΑΓΜΑΤΟΠΟΙΗΘΗ 24ΩΡΟΣ ΑΠΕΡΓΙΑ ΤΩΝ ΑΡΤΟΠΟΙΩΝ

Τὴν παρ. Παρασκευὴν 8ην Νοεμβρίου, εἰς τὰς 'Αθήνας. τὸν Πειραιᾶ, τὴν Θεσ)νίκην καὶ εἰς 80 ἄλλας πόλεις ἐπραγματοποιήθη ἡ προαγγελθεῖσα 24ωρος ἀπεργία τῶν ἀρτοποιῶν, ἡ ὁποία ἐσημείωσεν ἀπόλυτον ἐπιτυχίαν. Τὸ κλεῖσιμον τῶν καταστημάτων ὑπῆρξε γενικόν, τῶν ἀρτοποιῶν πειθαρχησάντων εἰς τὰς ἀποφάσεις τῶν ὀργανώσεών των.

Τὴν δὲ πρωΐαν (ὥρ. 10,30') τῆς ἰδίας ἡμέρας ἐπραγματοποιήθησαν ἔκτακτοι γενικαὶ συνελεύσεις τῶν 'Αρτοποιῶν 'Αθηνῶν εἰς τὴν αἴθουσαν τοῦ μεγάρου τῶν 'Εμποροϋπαλλήλων καὶ τοῦ Πειραιῶς εἰς τὴν αἴθουσαν τοῦ 'Ηπειρωτικοῦ Συνδέσμου, καθὼς καὶ ἄλλων πόλεων, αἱ ὁποῖαι ἐνέκριναν τὰς περὶ ἀπεργίας ἀποφάσεις καὶ ἐψήφισαν ὁμοφώνως, ὅπως εἰς περίπτωσιν μὴ ἱκανοποιήσεως τῶν δικαίων αἰτημάτων τῆς τάξεως ὁ ἀγὼν συνεχισθῇ ὑπὸ ἐντονωτέραν μορφήν.

ΔΙΑ ΤΗΝ ΙΔΡΥΣΙΝ ΟΡΓΑΝΙΣΜΟΥ "ΗΠΕΙΡΩΤΙΚΗΣ ΕΣΤΙΑΣ,,

Κατόπιν τῆς δημιουργηθείσης καταστάσεως εἰς τὸν Δῆμον 'Αθηναίων διὰ τὸ ζήτημα τῆς παραχωρήσεως τοῦ οἰκοπέδου εἰς τὴν 'Ηπειρωτικὴν Παροικίαν 'Αθηνῶν, ἥτις προῆλθε λόγῳ τῆς ὑφισταμένης διαιρέσεως τῶν 'Ηπειρωτικῶν 'Οργανώσεων, ἐγένετο τὴν 7ην τρέχ. σύσκεψις εἰς τὴν οἰκίαν τοῦ στρατηγοῦ έ.ά. Δημητρ. Μπότσαρη. Εἰς τὴν σύσκεψιν προσῆλθον: 'Ο Γυμνασιάρχης κ. Κωνστ. Στεργιόπουλος, ὁ Πρόεδρος τῆς Πανηπειρωτικῆς 'Αδελφότητος κ. 'Αθαν. Τραχίλης, μετὰ τοῦ συμβούλου κ. Στ. Παπαδοπούλου, ὁ 'Αντιπρόεδρος τῆς Πανηπ. Συνομοσπονδίας κ. Κ. Σούτης (ἀπουσιάζοντος εἰς 'Ιωάννινα τοῦ Προέδρου κ. 'Ιω. Βογᾶ), ὁ Γεν. Γραμματεὺς τοῦ 'Ανωτάτου 'Εθνικοῦ 'Οργανισμοῦ 'Ηπείρου κ. Θ. Πάσχος καὶ ὁ 'Αντιπρόεδρος τῆς 'Ενώσεως Ζαγορησίων κ. Κ. Ἔξαρχος.

Κατ' ἀρχὴν ὡμίλησαν οἱ κ. κ. Δημ. Μπότσαρης καὶ ὁ Δ)ντὴς μας κ. 'Αθ. Γκογκώνης, οἱ ὁποῖοι ἀφοῦ περιέγραψαν τὴν ὑπάρχουσαν σήμερον θλιβερὰν κατάστασιν, ἐτόνισαν τὴν ἀνάγκην ὅπως ἐπέλθῃ πλήρης συμφωνία ὅλων τῶν 'Οργανώσεων διὰ τὴν ἵδρυσιν ὀργανισμοῦ μὲ τὸν τίτλον «'Ηπειρωτικὴ 'Εστία», ὁ ὁποῖος θὰ ἔχῃ ὡς σκοπὸν τὴν παραλαβὴν τοῦ οἰκοπέδου, τὴν ἐξεύρεσιν χρημάτων διὰ τὴν ἵδρυσιν τοῦ Μεγάρου κλπ.

'Ακολούθως ἔλαβον τὸν λόγον ἅπαντες οἱ παρευρεθέντες, οἵτινες ἀνέπτυξαν τὰς ἀπόψεις των, συμφωνήσαντες κατ' ἀρχὴν ὅπως ἐκπονηθῇ ὁ ὀργανισμὸς διὰ τὴν λειτουργίαν τῆς «'Ηπειρωτικῆς 'Εστίας» καὶ ἀφοῦ μελετηθῇ ἀπὸ ὅλους τοὺς ἀξιωματούχους τῆς Παροικίας μας νὰ ψηφισθῇ εἰς ἄλλην εὐρυτέραν σύσκεψιν.

ΔΙΑ ΤΗΝ ΤΟΥΡΙΣΤΙΚΗΝ ΑΝΑΠΤΥΞΙΝ ΤΩΝ ΙΩΑΝΝΙΝΩΝ

ΙΩΑΝΝΙΝΑ. (Ταχυδρομικῶς). —Τὴν 30ὴν 'Οκτωβρίου ἐπεσκέφθη τὴν πόλιν μας, προερχόμενος ἐκ Κερκύρας. ὁ συμπατριώτης 'Αρχηγὸς τοῦ Γενικοῦ Ναυτικοῦ 'Επιτελείου, ἀντιναύαρχος κ. Πύρρος Λάππας. 'Ο ναύαρχος συνοδευόμενος ὑπό τοῦ Προέδρου τοῦ Ναυτικοῦ 'Ομίλου κ. Γ. Φιλίππου, ἐπεσκέφθη τὰς ἐγκαταστάσεις τοῦ Ν.Ο.Ι. παρὰ τὴν «Λιμνοπούλαν», καὶ ὑπεσχέθη ὅτι θὰ ἀποστείλῃ ἀρχιτέκτονα μηχανικὸν τοῦ Βασιλικοῦ Ναυτικοῦ, ἵνα συντάξῃ σχετικὴν μελέτην διὰ τὴν ἐκτέλεσιν ἔργων Ναυτικῶν ἐγκαταστάσεων, λιμενοβραχίονος κλπ.

Τὴν μελέτην τῶν Τουριστικῶν ἐγκαταστάσεων ἀνέλαβε νὰ ἐκπονήσῃ εὐγενῶς προσφερθεῖσα ἡ ἐκ Παπίγκου (Ζαγορίου) ἀρχιτέκτων δ)νὶς 'Αλίκη Στάρρα.

Τὸν κ. 'Αρχηγὸν τοῦ Γ. Ε. Ν. ἐπεσκέφθη ὁ Δήμαρχος κ. Γρηγ. Σακκᾶς, ὅστις συνεζήτησε μετ' αὐτοῦ διάφορα ζητήματα, μεταξὺ τῶν ὁποίων καὶ τὸ τοιοῦτον τῆς δρομολογήσεως τοῦ Φέρρυ—Μπώτ.

ΤΙΜΗ ΕΙΣ ΗΠΕΙΡΩΤΗΝ ΕΠΙΣΤΗΜΟΝΑ

Μετ εὐχαριστήσεως πληροφορούμεθα ὅτι, ὁ ἐν Παρισίοις διαμένων διακεκριμένος 'Αρχιτέκτων—Μηχανικὸς κ. Κωνσταντῖνος Χρ. Παπᾶς, λαβὼν μέρος εἰς τὸν ὑπὸ τῆς Προεδρίας Κυβερνήσεως ('Ελληνικοῦ 'Οργανισμοῦ Τουρισμοῦ) προκηρυχθέντα ἐσχάτως Πανελλήνιον 'Αρχιτεκτονικὸν Διαγωνισμόν, πρὸς σύνταξιν μελέτης Σχεδίων τοῦ Πνευματικοῦ Δελφικοῦ Κέντρου, ἔτυχε τοῦ Β'. βραβείου ἐκ δρχ. 30.000.

Εἰς τὸν τιμηθέντα λαμπρὸν ἐπιστήμονα ἀπευθύνομεν ἐγκάρδια συγχαρητήρια.

ΔΙΑ ΤΟΥΣ κ.κ. ΔΗΜΑΡΧΟΥΣ ΚΑΙ ΚΟΙΝΟΤΑΡΧΑΣ ΗΠΕΙΡΟΥ

'Επικειμένης τῆς λήξεως τοῦ οἰκονομικοῦ ἔτους 1957 παρακαλοῦνται θερμῶς οἱ κ. κ. Δήμαρχοι καὶ Πρόεδροι τῶν Κοινοτήτων 'Ηπείρου, ποὺ λαμβάνουν τὸ «'Ηπειρωτικὸν Μέλλον», ὅπως μᾶς ἀποστείλουν τὰ σχετικὰ δικαιολογητικὰ πληρωμῆς τῆς ἐτησίας συνδρομῆς τοῦ ἔτους 1957.

ΤΑ ΕΚΤΕΛΕΣΘΕΝΤΑ ΕΡΓΑ ΕΙΣ ΤΗΝ ΘΕΣΠΡΩΤΙΑΝ

Κατὰ τὸ διαρρεῦσαν χρονικὸν διάστημα ἀπὸ τοῦ 'Οκτωβρίου 1955 μέχρι σήμερον ἐξετελέσθησαν εἰς τὸν Νομὸν Θεσπρωτίας πολλὰ ἔργα κοινῆς ὠφελείας, κυρίως ἐγγειοβελτιωτικὰ καὶ ὁδοποιΐας, ἡ ἀποπεράτωσις τῶν ὁποίων θὰ εἶχεν ὡς ἀποτέλεσμα τὴν ἄμεσον καὶ εἰς τὸ ἐγγὺς μέλλον ἀπόδοσιν εἰς τὴν καλλιέργειαν μεγάλων ἐκτάσεων γονίμου γῆς, αἵτινες μέχρι σήμερον δὲν ἀπέδιδον, παραμένουσαι ἀνεκμετάλλευται, ὡς κατακλυζόμεναι ὑπὸ ὑδάτων μονίμως ἢ περιοδικῶς καὶ δὲν ἀπέδιδον ἐπαρκῶς ἢ ἄλλως ἀρδευόμεναι ἀνεπαρκῶς.

'Εξετελέσθησαν ἔργα ἐγγειοβελτιωτικὰ (ἀποστραγγιστικὰ κάμπων Γκρόμπας Ραγίου, 'Αετοῦ καὶ ἀρδευτικά) συνολικῆς ἀξίας 4.210.000 δρχ., δι 'αὐτῶν δὲ ἀξιοποιήθησαν ἐκτάσεις 38.550 στρεμμάτων.

'Εξ ἄλλου διὰ δαπάνης 9.630.000 δρχ. ἐγένοντο διάφορα ἔργα ὁδοποιΐας, διανοίξεως καὶ βελτιώσεως ὡς καὶ ἀνακαινίσεως ὁδῶν μήκους συνολικοῦ 118 χιλ.

Κατεσκευάσθησαν ἐπίσης δύο γέφυραι, τῆς Λαγκάβιτσας καὶ Καλαμᾶ, διὰ τῶν ὁποίων ἐπετεύχθη ἡ ἀπρόσκοπτος ἐπικοινωνία τῶν κατοίκων 15 περίπου Κοινοτήτων. Διὰ τὴν κατασκευὴν διετέθησαν 2.000.000 δρχ.

Διὰ δαπάνης δραχ. 1.200.000 ἐπετεύχθη ἡ κατασκευὴ ὑδραγωγείων ὡρισμένων Δήμων καὶ Κοινοτήτων, δι' ἄλλων δὲ 615 χιλ. δρχ. ἐπραγματοποιήθη ἡ ἄρδευσις 2.200 δρχ. διὰ κατασκευῆς φραγμάτων καὶ ἀγωγοῦ μήκους 4.500 μ. πέντε Κοινοτήτων καὶ τεσσάρων Συνοικισμῶν.

Ἄλλη πίστωσις ἐξ 1.000.000 δρχ. διετέθη διὰ τὴν ἀνέγερσιν συμπλήρωσιν καὶ βελτίωσιν 40 περίπου Δημοτικῶν σχολείων, ποσὸν δὲ 800.000 δρχ. διετέθη διὰ τὴν ἀποπεράτωσιν τοῦ Διοικητηρίου 'Ηγουμενίτσης καὶ συμπλήρωσιν τοῦ κτιρίου τοῦ Νοσοκομείου Φιλιατῶν.

Δι' ὅλων αὐτῶν τῶν ἔργων ἐπετεύχθη ἡ αὔξησις τοῦ ἀγροτικοῦ εἰσοδήματος κατὰ 60 ο)ο καὶ ἐβελτιώθησαν ἀρκούντως αἱ συνθῆκαι ἐργασίας καὶ διαβιώσεως τοῦ πληθυσμοῦ. Παραλλήλως κατεβλήθησαν σοβαραὶ προσπάθειαι εἰς τὸν τομέα τῆς δενδροκαλλιεργείας διὰ τῆς ἐξημερώσεως 10.000 ἀγριελαιῶν καὶ φυτεύσεως 20.000 νέων δένδρων ἐλαίας, διὰ τῆς διαθέσεως πιστώσεως 145.000 δραχμῶν.

ΤΑ ΔΙΚΑΣΤΗΡΙΑ ΚΑΙ ΑΙ ΦΥΛΑΚΑΙ ΤΗΣ ΗΠΕΙΡΟΥ

'Ο 'Υπουργὸς Δικαιοσύνης κ. Κ. Παπακωνσταντίου κατὰ τὴν ἐπιθεώρησιν τὴν ὁποίαν ἐνήργησε προσφάτως τῶν δικαστηρίων καὶ φυλακῶν εἰς τὰ 'Ιωάννινα, Ἄρταν, Πρέβεζαν, 'Ηγουμενίτσαν καὶ Κέρκυραν, διεπίστωσεν ὅτι αἱ δικαστικαὶ ὑπηρεσίαι λειτουργοῦν ἱκανοποιητικῶς καὶ ὅτι ἡ Γραμματεία τῶν δικαστηρίων ἔχει ἐπαρκῶς ἐπανδρωθῇ. 'Αναλυτικώτερον, ὁ κ. 'Υπουργὸς ἀνεκοίνωσε τὰ ἑξῆς εἰς τὸν τύπον:

Εἰς τὰ 'Ιωάννινα αἱ δικαστικαὶ ὑπηρεσίαι εἶναι κατεσπαρμέναι εἰς διάφορα ἰδιωτικὰ κτίρια, καθ' ὅσον τὸ δικαστικὸν μέγαρον ἔχει καταστραφῆ ἐκ πυρκαϊᾶς. Αἱ δικαστικαὶ φυλακαὶ στεγάζονται ἱκανοποιητικῶς, ἀλλὰ εἰς κτίριον κείμενον εἰς τὸ κέντρον τῆς πόλεως καὶ συνεπῶς πρέπει νὰ ἀντιμετωπισθῇ ἡ μεταφορά των εἰς ἄλλο κατάλληλον.

Εἰς τὴν Ἄρταν τὸ Πρωτοδικεῖον καὶ ἡ Εἰσαγγελία θὰ ἐγκατασταθοῦν εἰς τὸ παραχωρηθὲν εἰς τὸ δημόσιον μέγαρον τῆς 'Εθνικῆς Τραπέζης, τὸ ὁποῖον διερρυθμίσθη καὶ συνεπληρώθη. Αἱ φυλακαὶ εὑρίσκονται ἐντὸς τοῦ φρουρίου, ἐστεγασμέναι λίαν ἱκανοποιητικῶς. 'Επειδὴ ὅμως ὁ χῶρος οὗτος εἶναι ἀπαραίτητος διὰ τὴν ἀνάπτυξιν τῆς πόλεως, ἀντιμετωπίζεται θέμα μεταφορᾶς τῶν φυλακῶν εἰς ἄλλο κτίριον.

Εἰς τὴν Πρέβεζαν τὰ δικαστήρια στεγάζονται εἰς λίαν εὐπρόσωπον κρατικὸν κτίριον, ὡς ἐπίσης καὶ αἱ φυλακαί.

Εἰς τὴν 'Ηγουμενίτσαν μὲ τὴν ἀποπεράτωσιν τοῦ ἀνεγειρομένου μεγάρου τῶν κρατικῶν ὑπηρεσιῶν θὰ ἐξασφαλισθῇ ἡ ἀπολύτως ἱκανοποιητικὴ στέγασις εἰς αὐτὸ τῶν δικαστικῶν ὑπηρεσιῶν.

Η κ. ΕΛ. ΚΑΝΕΛΛΟΠΟΥΛΟΥ

'Επέστρεψε πρό τινος ἐξ 'Αμερικῆς ὅπου εἶχε μεταβῆ πρὸ μηνῶν ἡ κ. 'Ελένη Κανελλοπούλου 'Αν)δρος τοῦ Σωματείου «Οἱ φίλοι τῶν 'Ιωαννίνων». 'Η κ. Κανελλοπούλου κατὰ τὸ διάστημα τῆς ἐκεῖ παραμονῆς της ἔλαβε μέρος εἰς τὸ ἐν Σικάγῳ συνελθὸν 10ον Πανηπειρωτικὸν Συνέδριον καὶ ὑπεστήριξε τὴν πρότασιν τοῦ κ. Χρ. Μάστορα περὶ διενεργείας ἐράνου διὰ τὴν ἐνίσχυσιν τῆς πόλεως 'Ιωαννίνων. 'Η πρότασις αὕτη ἐγένετο ἐνθουσιωδῶς δεκτὴ ὑπὸ τῶν συνέδρων.

Πρὸς καλυτέραν ἐπιτυχίαν τοῦ 'Εράνου ἡ κ. Κανελλοπούλου ἐπεκοινώνησε μὲ τοὺς 'Ηπειρώτας Ν. 'Υόρκης, Σικάγου, Γοῦστερ καὶ Φιλαδελφίας. Εἰς Γοῦστερ ἐπεκοινώνησε μὲ τοὺς κ. κ. Εὐάγγελον Κωτσίδαν, 'Ανδρ. Γκοδίμην, Κ. Κωτσιλίμπαν κλπ. Παντοῦ οἱ συμπατριῶται ἐξεδήλωσαν μέγα ἐνδιαφέρον διὰ τὴν ἐνίσχυσιν τῆς 'Ηπειρωτικῆς Πρωτευούσης, ἐκφράζοντες τὰ συγχαρητήριά των πρὸς τὸ Σωματεῖον «Οἱ φίλοι τῶν 'Ιωαννίνων» διὰ τὴν λαμπρὰν δρᾶσίν του.

ΣΥΝΤΟΜΟΙ ΕΙΔΗΣΕΙΣ

Κατόπιν ἐπιτυχῶν ἐξετάσεων, εἰσήχθη εἰς τὴν «Ράλλειον» Παιδαγωγικὴν 'Ακαδημίαν Πειραιῶς ἡ συμπατριῶτις Σταματία Στ. Ζώη. 'Η ἰδία ἐπέτυχεν καὶ εἰς τὰς εἰσαγωγικὰς ἐξετάσεις τῆς «Παντείου» 'Ανωτάτης Σχολῆς.

—'Ο συμπατριώτης κ. Μιχαὴλ 'Εξάρχου, μηχανικὸς ὑδρολόγος (εἰδικὸς δι' ὑδροηλεκτρικὰς ἐφαρμογάς), σπουδάσας εἰς 'Ιταλίαν, προσελήφθη ὑπὸ τῆς 'Ελληνικῆς 'Εταιρείας 'Υδάτων.

—'Αριστεύσας εἰς τὰς εἰσαγωγικὰς ἐξετάσεις, ἐνεγράφη εἰς τὴν 'Ανωτάτην Σχολὴν Μηχανικῶν—Τοπογράφων ὁ κ. Δημήτριος Χατζῆς, ἐκ Βωβούσης.

ΕΥΧΑΡΙΣΤΗΡΙΟΝ

'Ο ἄρτι ἀφιχθεὶς ἐξ Οὐάσιγκτων Η.Π.Α., ὅπου ἦτο ἄριστα ἐγκατεστημένος, κ. Σπυρ. Μπάλλιας, ἐκ Πύλιουρι (Χειμάρρας) καὶ ἐπίτιμος Πρόεδρος τῆς ἐδῶ 'Αδελφότητος Πυλιουριωτῶν ἐξελθὼν ἐκ τῆς Πολυκλινικῆς 'Αθηνῶν, εἰς τὴν ὁποίαν ἐνοσηλεύθη, εὐχαριστεῖ θερμότατα ὅλους τοὺς συμπατριώτας καὶ φίλους τοὺς εὑρισκομένους εἴτε εἰς 'Αμερικὴν εἴτε ἐδῶ, διὰ τὸ ἐνδιαφέρον, τὸ ὁποῖον ἐπέδειξαν πρὸς αὐτὸν κατὰ τὸ διάστημα τῆς παραμονῆς του εἰς τὴν κλινικήν.

ΠΩΓΩΝ[illegible]ΤΟΥ

Θεωροῦμεν καθῆκον βεβλημένον νὰ ἀπευθύνωμ[illegible] μὰς εὐχαριστίας καὶ συγ[illegible]ρια πρὸς τοὺς κάτωθι [illegible] ριανούς μας, οἵτινες μὲ [illegible] μίαν συνετέλεσαν διὰ τὴν [illegible] δον τῶν Κοινοτικῶν, 'Εκκλησιαστικῶν καὶ Σχολικῶν ἔργων. Τὸ δὲ παράδειγμά των εὐχόμεθα ὅπως συνεχίσουν καὶ μιμηθοῦν καὶ ἕτεροι συγχωριανοί.

1) 'Αναστασίαν Β. Στόλη. 'Εδώρησεν ἀνεκλήτως εἰς τὸ σχολεῖον δύο ἀγροὺς καὶ κατεσκεύασε τὴν Βρύση Κουτσοσταύρης Δρχ. 1000 διαθέσασα, ὡς καὶ ἑτέρας 500 διὰ στέγην εἰκονίσματος Προφήτου 'Ηλιοῦ.

2) 'Αγαθοεργὸν 'Αδελφότητα εἰς Θεσσαλονίκην' διότι διέθεσε διὰ τὸν αὐλόγυρον τῆς 'Εκκλησίας Δρχ. 4.000 πρὸς τὸν ἐργολάβον ἀπ' εὐθείας.

3) Αἰδεσ. Παπαδημήτριον Ράπτην διότι ἰδίαις δαπάναις ἀνακατεσκεύασε τὸν 'Εξώστην τοῦ παρεκκλησίου «Ἅγ. 'Αθανάσιος».

4) Τοὺς κ.κ. Ματθαῖον Ματθαιάδην, Χρῆστον 'Αν. Λάβρην καὶ 'Ιωάννην Βράνην διαθέσαντας ἀνὰ Δρχ. ἑκατὸν καὶ Χαρ. Ζιάννην διαθέσαντα διακοσίας ὑπὲρ τῶν κιγκλιδωμάτων θύρας.

5) Τὴν Βασιλικὴν χήραν Γ. Ζέγκλα ἥτις ἐδώρησε μανονάλιον ἀξίας Δρχ. 500 εἰς παρεκκλήσιον «Ἅγιος 'Αθανάσιος».

6) Τὸν κ. 'Αχιλλέα 'Ηλιόπουλον ὅστις ἐδώρησε ἓν μανουάλιον ἀξίας (600) δραχ. εἰς Κεντρικὸν ναὸν καὶ ἀνέλαβεν ἰδίαις δαπάναις τὸν ἐσωτερικὸν ἐξωραϊσμὸν τοῦ παρεκκλησίου «Ἅγιος 'Αθανάσιος».

Τὸ Κοινοτικὸν Συμβούλιον
'Ωραιοκάστρου
'Η Σχολικὴ 'Εφορεία τοῦ
'Η 'Ενοριακὴ 'Επιτροπή

Ο κ. ΒΑΣ. ΒΕΛΛΑΣ

Δι' ἀποφάσεως τοῦ 'Υπουργοῦ Παιδείας, ἐκδοθείσης μετὰ γνώμην τῆς Θεολογικῆς Σχολῆς τοῦ Πανεπιστημίου 'Αθηνῶν, ὡρίσθη ὡς μέλος τοῦ Κεντρικοῦ Συμβουλίου τῆς 'Αποστολικῆς Διακονίας ὁ συμπατριώτης καθηγητὴς κ. Βασίλειος Βέλλας.

ΤΟ ΔΕΝΔΡΟΚΟΜΕΙΟΝ ΙΩΑΝΝΙΝΩΝ

'Υπὸ τοῦ 'Υπουργ. Γεωργίας ἀποστέλλονται εἰς 'Ιωάννινα δρχ. 58.000, διὰ τὴν ἀνέγερσιν τοῦ δευτέρου ὀρόφου τοῦ ἐκεῖ Δενδροκομείου.

[illegible]ένη
[illegible]ου (Ζα[illegible]
[illegible]ς γάμους
[illegible]ρίου εἰς 'Ιωάν[illegible]
[illegible]αμ. Νίκας, Διευ[illegible]
[illegible]ταῦθα καὶ ἐπὶ [illegible]ρῶν 4 'Ηπειρωτ[illegible]
[illegible]ρείου Αὐτοκινήτω[illegible]

ΔΙΑ ΤΗΝ ΟΙΚΟΝΟΜΙΚΗΝ ΑΝΑΠΤΥΞΙΝ ΤΗΣ ΗΠΕΙΡΟΥ

ΙΩΑΝΝΙΝΑ, 10)11.—Τὴν 5ην τρ., ὑπὸ τὴν προεδρίαν τοῦ Νομάρχου 'Ιωαννίνων κ. Κλ. Βασιλειάδου. συνῆλθεν ἡ τοπικὴ 'Επιτροπὴ τοῦ Προγράμματος 'Αναπτύξεως ὑποαναπτύκτου περιοχῆς 'Ηπείρου εἰς ἣν παρέστησαν καὶ οἱ Νομάρχαι τῶν γειτονικῶν Νομῶν, πλὴν τοῦ κ. Εὐσταθίου Νομάρχου Ἄρτης, ἀπουσιάζοντος εἰς 'Αθήνας, ὅστις ἀντιπροσωπεύθη διὰ τοῦ Διευθυντοῦ τῆς Διευθύνσεως Γεωργίας Ἄρτης κ. Βλαχαντώνη.

'Υπ' ὄψιν τῆς 'Επιτροπῆς ἐτέθη σχέδιον ἐκθέσεως ἐπὶ τῶν προβλημάτων τῆς οἰκονομικῆς ἀναπτύξεως τῆς 'Ηπείρου, τὸ ὁποῖον πρόκειται κατ' αὐτὰς νὰ τεθῇ ὑπ' ὄψιν τῶν δύο ξένων ἐμπειρογνωμόνων κ.κ. Λαμοὺρ καὶ Γκρεγκουάρ.

Τὸ σχέδιον τοῦ προγράμματος θὰ ἀποτελέσῃ, ὡς γνωστόν, τὴν βάσιν τῶν συζητήσεων τῆς Κεντρικῆς 'Επιτροπῆς, ἡ ὁποία πρόκειται συντόμως νὰ συνέλθῃ εἰς ἀλλεπαλλήλους συνεδριάσεις εἰς τὸ ὑπουργεῖον Συντονισμοῦ.

***

Μετὰ τὴν ἀνάθεσιν τῆς ἀνταποκρίσεως τοῦ Ταμείου ἀνασυγκροτήσεως τοῦ Συμβουλίου τῆς Εὐρώπης εἰς τὴν Κτηματικὴν Τράπεζαν, αἱ ἁρμόδιαι ὑπηρεσίαι τῶν ὑπουργείων Συντονισμοῦ καὶ Γεωργίας ἐπισπεύδουν τὴν ἐργασίαν συμπληρώσεως τοῦ προγράμματος ὑποδειγματικῆς ἀναπτύξεως ὡρισμένων ἐκ τῶν πλέον καθυστερημένων περιφερειῶν τῆς 'Ελλάδος. Τὰς λεπτομερείας τοῦ σχετικοῦ προγράμματος, τὸ ὁποῖον, ὡς γνωστόν, θὰ ἐφαρμοσθῇ εἰς Ἤπειρον ἀνέλαβε νὰ καταρτίσῃ ἐπιτροπὴ ἐξ ἐκπροσώπων τῶν ὑπουργείων Συντονισμοῦ καὶ Γεωργίας. 'Εξ ἄλλου τὰς ἀρχὰς τοῦ ἐρχομένου μηνὸς ἔρχονται εἰς 'Αθήνας οἱ ἐκπρόσωποι τοῦ ταμειου ἀνασυγκροτήσεως κ.κ. Λαμοὺρ καὶ Γκρεγκουάρ, οἱ ὁποῖοι θὰ παρακολουθήσουν τὴν ἐφαρμογὴν τοῦ προγράμματος.

Διὰ τὸ ἄνω θέμα μετέβη εἰς 'Ιωάννινα, τὴν παρελθοῦσαν ἑβδομάδα, ὁ Διευθυντὴς τοῦ ὑπουργείου Συντονισμοῦ κ. [illegible] Γεωργούσης.

[illegible]ΕΙΟΣ ΤΗΣ ΑΠΕΛΕΥΘΕΡΩΣΕΩΣ [illegible]ΗΣ ΠΡΕΒΕΖΗΣ

ΠΡΕΒΕΖΑ. (Ταχυδρομικῶς). —Μὲ ἐξαιρετικὴν λαμπρότητα καὶ μὲ πατριωτικὸν παλμὸν ἐπανηγυρίσθη καὶ ἐφέτος ἡ ἀπελευθέρωσις τῆς Πρεβέζης.

Τὴν 20 'Οκτωβρίου, ὥραν 4ην μ.μ. ἀνεπέμφθη ἐπιμνημόσυνος δέησις εἰς τὸν χῶρον τῆς μάχης τῆς Νικοπόλεως, χοροστατοῦντος τοῦ Σεβ. Μητροπολίτου μας κ.κ. Στυλιανοῦ.

Κατετέθησαν στέφανοι ὑπὲρ τῶν ἡρωϊκῶς πεσόντων κατὰ τὴν ἱστορικὴν μάχην τῆς Νικοπόλεως.

Τὴν 21ην 'Οκτωβρίου καὶ ὥραν 10 π.μ. ἐτελέσθη Δοξολογία ἐν τῷ Μητροπολιτικῷ Ναῷ, χοροστατοῦντος τοῦ Σεβ. Μητροπολίτου κ.κ. Στυλιανοῦ, καὶ παρισταμένου τοῦ 'Ι. Κλήρου.

Παρέστησαν, ὁ κ. Νομάρχης, ὁ κ. Δήμαρχος μετὰ τοῦ Δημ. Συμβουλίου, ἅπασαι αἱ Πολιτικαὶ καὶ Στρατιωτικαὶ 'Αρχαί, αἱ διάφοροι 'Οργανώσεις, αἱ 'Οδηγοὶ καὶ ὁ λαός.

Τμῆμα Στρατοῦ καὶ ἡ Φιλαρμονική μας ἀπέδιδαν τιμάς.

'Επηκολούθησεν δεξίωσις εἰς τὸ Δημαρχιακὸν Κατάστημα. 'Η πόλις ἐσημαιοστολήθη καὶ ἐφωταγωγήθη.

ΔΙΑΝΟΜΗ ΑΛΕΥΡΟΥ ΕΙΣ ΤΟΥΣ ΟΡΕΙΝ. ΠΛΗΘΥΣΜΟΥΣ

Πληροφορούμεθα, ὅτι τὸ Παγκόσμιον Συμβούλιον 'Εκκλησιῶν ἀπεφάσισε δι' ἐφέτος τὴν δωρεὰν χορήγησιν 1[illegible] σάκκων ἀλεύρου κατ' ἄτομον εἰς ὀρεινοὺς πληθυσμούς.

Αἱ κατὰ τόπους ἐπιτροπαὶ 'Ιερεῖς, Πρόεδροι Κοινοτήτων, Δημοδιδάσκαλοι μὲ ἐπὶ κεφαλῆς τοὺς Μητροπολίτας καταρτίζουν τοὺς σχετικοὺς πίνακας δικαιούχων.

Δικαιοῦχοι θεωροῦνται οἱ ἄποροι, γέροντες, χῆρες, ὀρφανά, ἀνάπηροι καὶ ἀνίκανοι πρὸς ἐργασίαν, ὡς καὶ οἱ ἔχοντες πραγματικὴν ἀνάγκην ἐνισχύσεως ἀνεξαρτήτως τῶν καταστάσεων ἀπόρων Κοινωνικῆς Προνοίας.

ΔΙΑ ΤΗΝ ΒΕΛΤΙΩΣΙΝ ΤΩΝ ΒΟΣΚΟΤΟΠΩΝ

'Υπὸ τοῦ 'Υπουργείου Γεωργίας ἀποστέλλονται εἰς τὸ Γεωργικὸν Ταμεῖον 'Ιωαννίνων δρχ. 80.000, διὰ τὴν βελτίωσιν τῶν βοσκοτόπων.

Ο ΕΘΝ. ΣΤΡΑΤΟΣ ΕΚΤΕΛΕΙ ΕΡΓΑ ΕΙΣ ΗΠΕΙ[illegible]

Εἶναι πράγματι ἐγκαρδιωτικὸν τὸ ἔργον τοῦ Στρατοῦ μας, τὸ συντελούμενον εἰς τὴν ὕπαιθρον ὅπου ἐκτὸς τῆς συστηματικῆς προπαρασκευῆς του δι' ἄμυναν τοῦ πατρίου ἐδάφους, ἐπιδίδεται καὶ εἰς καθαρῶς ἐκπολιτιστικὰ ἔργα, μέλλοντα νὰ ἀσκήσωσιν ἄμεσον ἐπίδρασιν ἐπὶ τῆς ἀνυψώσεως τῆς βιοτικῆς καὶ πολιτιστικῆς στάθμης τοῦ Λαοῦ μας. Διὰ πρώτην φορὰν εἰς τὴν ἱστορίαν τοῦ 'Ελληνικοῦ Στρατοῦ ἐκτελεῖται μὲ τόσην πίστιν καὶ ἐνθουσιασμὸν ἕνα πλῆρες πρόγραμμα ἔργων ἀνασυγκροτήσεως.

Ἤδη εἰς τὴν Ἤπειρον, ἐκτελοῦνται καὶ εὑρίσκονται ὑπὸ ἐκτέλεσιν ἔργα ὑψίστης παραγωγικῆς καὶ ἐθνικῆς σημασίας.

Συγκεκριμένως **εἰς τὸν Νομὸν 'Ιωαννίνων** συνεχίζεται τὸ ἀντιπλημμυρικὸν ἔργον τῆς Κοινότητος Κουκλιῶν, εὑρίσκονται δὲ ὑπὸ ἄμεσον ἐκτέλεσιν τὸ ἀρδευτικὸν ἔργον Ροβέτσι τῆς Κοινότητος Δεματίων καὶ τὰ ἀντιπλημμυρικὰ Ἄθου, Κοινότητος Γοργοποτάμου, Μετσοβίτικου, Σαραντάπορου, Πυρσόγιαννης, Πλάκας Ραφταναίων, Γότιστας καὶ τὸ ὁδικὸν Ἔλεσνα, Κόπρα, Καταμάχη, Παρδαλίτσα.

Εἰς τὸν Νομὸν Θεσπρωτίας εὑρίσκονται ὑπὸ ἐκτέλεσιν τὰ ἀρδευτικὰ ἔργα Πέρδικας, Λίστης, Γλούστης, Βορτοπίων, Γαρδικίου Διὰ τῆς ὁλοκληρώσεως καὶ κατασκευῆς τῶν ἔργων τούτων εἰς τοὺς [illegible] μοὺς τῆς 'Ηπείρου θὰ [illegible] εἰς τὴν καλλιέργειαν [illegible] 4250 στρέμματα.

Εἰς τὸν Νομὸν Πρ[illegible] συνεχίζεται τὸ ἀποστρα[illegible] κὸν ἔργον Βούλιστα Πα[illegible] Κεράσοβον, τὸ ὁποῖον, [illegible] τὴν ὁλοκλήρωσίν του, θὰ [illegible] ποδώσῃ εἰς τὴν καλλιέ[illegible] 700 στρέμματα. Ὡσαύτως [illegible] σκονται ὑπὸ κατασκευ[illegible] ὁδικὸν Κάτω καὶ Ἄνω Δε[illegible] τικόν. Ἄνω Ράχη, Ἄνω [illegible] Κάτω Σκαφιδωτή, Κανάλ[illegible] στροσυκιᾶς καὶ τὸ τῆς Πα[illegible] νάσσης Δρυόφυρος.

Εἰς τὸν Νομὸν Ἄρτης [illegible] ἐκτέλεσιν εὑρίσκεται τὸ ἀ[illegible] ἔργον Καταβόθρας, Μεγ[illegible] χαρης, Μεσόπυργου, Γε[illegible] Αὐλάκι.

'Ιδιαιτέρως πρέπει νὰ ἐτ[illegible] ἐν προκειμένῳ ἡ συμβολ[illegible] γηγενοῦς πληθυσμοῦ, ὁ ὁ[illegible] μετὰ μεγάλης προθυμίας [illegible] παρίσταται εἰς τὸ ἔργον [illegible] Στρατοῦ. 'Αλλὰ καὶ ἡ συν[illegible] μὴ καὶ ἡ βοήθεια τῶν κοι[illegible] κῶν ἀρχῶν εἶναι ἄξια πα[illegible] ἐπαίνου καὶ ἰδιαιτέρας ε[illegible] σεως. Τοιουτοτρόπως λοι[illegible] διὰ τῆς ἀμοιβαίας συνερ[illegible] σίας τοῦ στρατοῦ μετὰ τ[illegible] δημοτικῶν ἀρχῶν καὶ τοῦ λ[illegible] τὸ μέγα τοῦτο